La Opinión de Lota

AÑO XXVI - N.o 437
LOTA ALTO

ENERO DE 1949
PRECIO $ 1.



Cordial recepción brindó a S. E. el pueblo minero de Lota.



"Hoy en adelante levantaremos aquí una trinchera cívica para defender a Chile...", dijo S. E. en Lota Alto, antes de entonarse el Himno Patrio.

"Anhelamos Igualdad en Nuestras Aspiraciones Con el Hombre", Dijo la Esposa del Presidente

Ha sido aprobado el proyecto que concede el voto político a la mujer.—Conceptos emitidos sobre esta materia por la esposa de S. E. —Las mujeres podrán llegar a altos cargos políticos o administrativos.

Recientemente fué aprobado por el Congreso Nacional el proyecto de ley que confiere iguales derechos políticos a la mujer que al hombre. Hasta ahora, las mujeres solo habían podido tener participación en las elecciones municipales y debido a este proyecto ya aprobado podrán participar en las elecciones de parlamentarios y presidenciales. Esto regirá una vez pasada las próximas elecciones de Marzo.

PAPEL DE LA MUJER CHILENA

El breve discurso radial pronunciado por la esposa del Presidente de la República, señora Rosa Markmann de González Videla, contiene una síntesis acertada del papel que le corresponde a la mujer, y en particular a la mujer chilena, en los acontecimientos políticos de ahora.

Con mucha objetividad y manteniendo el problema dentro de sus líneas fundamentales, la señora Marckmann de González Videla se expresó respecto al rol que los derechos políticos conferirán a la mujer chilena.

Evidentemente, como lo manifestara en su discurso, los graves problemas que hoy angustian a la humanidad, y que hace que "en todas las naciones del mundo voces anhelantes" se levanten en anhelosa búsqueda de soluciones, afectan tanto al hombre como a la mujer.

Tienen ambos, en consecuencia, una responsabilidad mutua que compartir en las grandes tareas políticas que depara la vida pública moderna. Responsabilidad que se enlaza con el concepto de Democracia, a que se refiere la señora de S. E. el Presidente de la República.

Con evidente razón manifiesta que "no puede defenderse la democracia con todo el vigor requerido, si olvidamos que de ella participan y que en ella viven seres humanos, cuyas voces hasta hoy han sido acalladas". Cierto es que, lo último no refleja precisamente la realidad, ya que la mujer ha podido abrirse camino con facilidad y sin que se cuarte su expresión en la materia, pero la idea expuesta encierra un fondo de verdad al relacionarla con la democracia.

IGUALDAD DE DERECHOS

La democracia, política presupone una igualdad en el campo de los derechos cívicos, que, en principio corresponde tanto al hombre como a la mujer. Si un sorbo ha recido su conducta política, concepto democrático, la igualdad de ambos sexos en materia cívica, se impone.

Como bien se sabe, nuestra Constitución Política no establece ninguna prohibición para la mujer en este punto, y por lo demás, nada más lejos del ánimo de los constituyentes. Fué la Ley de Inscripciones Electorales la que restringió el ejercicio del derecho de sufragio sólo a los varones y sólo dejó el voto femenino en la Ley de Municipalidades.

Pero el principio fundamental, contenido en nuestra carta magna, es el de igualdad política del hombre y la mujer. Precisamente, porque la democracia exige que en este campo, al igual que en el de los derechos civiles, no se practiquen diferencias que no tienen mayor razón de ser.



La esposa del Presidente de la República, señora Rosa Marckmann de González.

La posición femenina, evidenciada por la esposa del Primer Mandatario, es la justa. "No pretendemos desplazar a nadie de su situación; no pretendemos amenazar la posición de persona alguna, sino que anhelamos a lo que legítimamente tenemos derecho a la igualdad en nuestras aspiraciones con el hombre, el derecho a ocupar las mismas situaciones administrativas".

Es posible que, ahondando el tiempo, se vea que, en la práctica, el interés femenino es mínimo por las materias políticas o que las mujeres que lleguen a los altos cargos políticos o administrativos, sea número reducido.

Sin embargo, en principio, nada veda a la mujer de aspirar a compartir responsabilidades con el varón en el terreno político y público. Si ella lo desea, y su posición es espuesta con tanto acierto, objetividad y mesura como lo ha hecho la esposa del Primer Mandatario, la mujer chilena no encontrara obstáculos por parte de nuestros jesiásdores para que se le entregue un medio de gobernar que ya los pueblos más adelantados de la tierra han utilizado con fruto.



El Arzobispo de Concepción, Monseñor Alfredo Silva Santiago, bautiza al niño se que fue padrino el Excmo. señor Gabriel González Videla, quien aparece acompañado de la madrina.

Ministro del Trabajo



El Ministro del Trabajo, don RUPERTO PUGA FISHER, a quien ha correspondido, en representación del Gobierno, una eficaz y activa labor en las gestiones para conseguir un avenimiento en el conflicto colectivo que se encuentra en tramitación.

Alrededor de Tres Mil Viviendas se dan Gratuitamente Para Empleados y Obreros

En los años 1947 y 1948, la industria ha construido 352 casas.— El problema de la vivienda es materia de estudios especiales para encontrarle una solución definitiva.— Otras construcciones.

Numerosas construcciones se han venido desarrollando en el Establecimiento de Lota. Si se considera que el 24 de Enero de 1939, o sea, hace solamente diez años, eran destruidas o quedaron gravemente dañadas por el terremoto la mayor parte de las habitaciones para empleados y obreros, y se compara con las que existen actualmente, se puede juzgar el esfuerzo de la Compañía por dar habitación a sus trabajadores.

TRES MIL CASAS

La Compañía en la actualidad concede a sus empleados y obreros, gratuitamente, alrededor de tres mil casas.

En los años 1947 y 1948, la Compañía ha construido 352 casas.

PROBLEMA DE LA VIVIENDA

Con un sentido social amplio, la Compañía ha encarado el problema de la vivienda. Para ello, agregado a sus propios recursos, ha contado con la ayuda de organismos como la Caja de Seguro Obligatorio y Caja de la Habitación Popular. Es deseo de la industria — y así lo han manifestado sus dirigentes — poder poner a disposición de su personal y familias, hogares cómodos, higiénicos, en que la vida se desenvuelva en condiciones óptimas. Una parte de este programa se ha cumplido y ejemplo de ello son las actuales poblaciones con que cuenta, especialmente en Lota Alto.

PROGRAMAS PARA EL FUTURO

Actualmente se encuentran en estudio la construcción de mayor número de habitaciones, tanto para empleados como para obreros de la empresa. Estos estudios que son realizados por personas especializadas, permitirán, en un tiempo más, que el número actual de construcciones aumente notablemente.

Si se comparan cifras estadísticas sobre habitaciones para el personal de la Compañía Carbonífera e Industrial de Lota con las de otras grandes empresas del país y del extranjero, no se podrá dejar de reconocer el esfuerzo del capital para con su cooperador más inmediato, el trabajo.

OTRAS CONSTRUCCIONES

En el vasto plan desarrollado en materia de construcciones han ocupado un lugar preferente aquellas destinadas para servir, colectivamente, al personal. Así tenemos las de servicio social como el Hospital, el Mercado, las Escuelas, Casino de Empleados, Iglesia, Casino para Obreros en construcción, Piscina, etc.

Los daños causados por el terremoto de 1939 en estos edificios del Establecimiento, han sido reparados en breve tiempo. Una comisión de técnicos avaluó estos daños, oportunamente, en suma cercana a los 11 millones de pesos y su reconstrucción importó más de $ 30.000.000.

TALLER DE MODAS "EL LEON"

de Sabina Vega Bustos.

VIRADURAS, TRANSFORMACIONES Y ZURCIDOS INVISIBLES. — TODA CLASE DE ARREGLOS EN TRAJES DE DAMAS Y CABALLEROS.

Se dan clases de Corte y Confección.

ANIBAL PINTO N.o 146.

La Opinión de Lota

LOTA ALTO — ENERO DE 1949

Visita a Lota de S. E.

Indudablemente, la segunda visita del Excmo. señor Gabriel González Videla a nuestras poblaciones y a los establecimientos, permitió al Gobernante, aquilatar los resultados de una política de orden, disciplina y armonía social en las faenas mineras. El contacto directo del Presidente de la República con el pueblo, la franqueza con que se dirigió a los trabajadores en sus palabras inspiradas de un sano patriotismo y —más que todo— su intención de imponerse personalmente de los problemas que se presentan, ha procurado un entendimiento de la producción y del trabajo en condiciones cada vez mejores.

El Jefe del Estado, hablando al pueblo de Lota, explicó su responsabilidad en las actitudes que ha adoptado el Gobierno frente a las maquinaciones subversivas que todos conocemos. Enlazó el plan que se quiso llevar a efecto en nuestro país, con consignas similares que se cumplieron en países del Viejo Mundo y que —debido a la debilidad de sus gobernantes— arrastraron a más de una democracia a un sistema totalitario de gobierno.

Con el objeto de ampliar, cada vez más la cooperación recíproca de la industria y del trabajador, se eliminó en los centros de producción de nuestro país, la agitación innecesaria impuesta por dirigentes, que sólo buscaban obedecer órdenes que hoy, bien se sabe, de donde procedían. Se puede reconocer que esto ha constituído una verdadera liberación, ya que con fórmulas armónicas y libres de influencias extrañas a la producción, se podrán abordar y resolver los conflictos que permanecen pendientes.

El Gerente General de la Empresa, en la ceremonia de la inauguración de las nuevas obras, expuso a su vez, la política seguida por la industria, debido a la cual se ha logrado avanzar considerablemente, hacia la solución en Lota, de un problema general que existe en el país, el de la vivienda. Se ha iniciado la pavimentación de las calles, se está instalando energía eléctrica para las poblaciones antiguas que carecían de ella y se han realizado importantes obras para el servicio de abastecimiento de agua potable. Esto representa en cifras el desembolso de millones de pesos para las obras de Bienestar.

Se ha obtenido, en esta materia, al igual que en el desarrollo industrial, avanzar en tal forma que nuestra Empresa se ha colocado a la cabeza de las industrias similares de América.

Por esto, para mantener las actuales condiciones de eficiente producción y de tranquilidad social, es condición previa no olvidar que Lota representa para nuestra nacionalidad un importante factor de independencia económica. Nuestros rendimientos de explotación de combustible, nos hacen responsables del abastecimiento de esta materia prima para el país, y aún, para las naciones vecinas.

Convencidos de nuestros deberes para con la patria, antes que todo, debemos continuar laborando encuadrados en una política de comprensión, que traerá tranquilidad y bienestar para nuestros hogares, nuestros hijos y para el país en general.

El fallero Profesional

Es característico entre nosotros el fallero, que ha hecho una profesión, puede decirse, de esta nefasta costumbre.

No es este un obrero a quien le falte o se le niegue el trabajo: lo ha tenido de sobra por largos años, pero es el que trabaja la mitad o menos que sus demás compañeros.

Este obrero y su familia presentan el aspecto de suma indigencia, andan vestidos de harapos, comen cuando pueden y viven por milagro: en buenas cuentas, viven a salto de mata.

Este individuo, el que ya ha perdido la vergüenza y el sentimiento del honor, de la decencia y del cumplimiento del deber, es una lacra social, con la que tienen que cargar los buenos trabajadores.

Siempre se anota en el establecimiento un porcentaje apreciable de fallas al trabajo, y los principales culpables de esta anomalía son los eternos falleros.

La causa principal de ausentismo de los falleros lo constituye el vicio del alcoholismo, por desgracia tan arraigado en nuestro trabajador, que no sabe beber y de ello conocemos un caso típico y muy curioso narrado por uno de los mismos protagonistas, como quien cuenta una hazaña. Se habían reunido cinco obreros de estos falleros y resolvieron vivir juntos a su manera y santa voluntad. Se pasaban la vida en una continua libación, porque esto no puede llamarse fiesta o diversión, trabajaban dos durante una semana y los otros tres se dedicaban al ocio y a la bebida y así, sucesivamente, a la otra semana otros dos. Los que trabajaban estaban obligados a entregar todos sus haberes al fondo común y así vivieron, y seguramente vivirán por un largo tiempo.

El fallero usa de toda clase de subterfugios y artimañas con los jefes de secciones y durante el año las recorre todas. Es recomendado en todas partes se proporciona trabajo "por última vez". También ha dado en este último tiempo con la treta del certificado médico. Pintiendo enfermedades que no tiene, sorprende a la buena fe del médico del Seguro Obrero.

Este obrero es el eterno amargado y desesperanzado. No ve ningún horizonte y se cree postergado y despreciado, pero la culpa toda la culpa la tiene él mismo. No mira el trabajo como algo noble y sublime en la vida, sino que como un pesado fardo. Su mujer y sus hijos son las víctimas más cercanas e inocentes, de sus vicios y errado concepto de la vida.

En este sector del obrerale es donde encuentran el campo más propicio las próticas malsanas de los audaces que se dicen redentores de la clase obrera.

Necesario es que se termine en nuestra industria con la mala costumbre de las fallas al trabajo, originadas por obreros inconscientes que no quieren o no desean comprender cuáles son sus verdaderos deberes y derechos dentro del concierto de la sociedad en que vivimos.

V.

DENTISTA
GONZALEZ
CAUPOLICAN 334.
(Edificio Tienda "La Fama")
AUSENTE HASTA EL 24
DE ENERO.

La Compañía Agradece Cooperación Y Espíritu de Trabajo Demostrado Por el Personal en el Año de 1948

Comunicación al Administrador General con motivo de Año Nuevo, enviada por el Gerente de la Empresa, señor Guillermo Videla Lira

El señor Guillermo Videla Lira, Gerente General de la Compañía Carbonífera e Industrial de Lota, dirigió al Administrador General la siguiente comunicación con motivo de las festividades de Navidad y Año Nuevo:

Señor Administrador General,
Lota Alto. — Muy señor mío:

En nombre del Directorio de la Empresa, y en el mío propio, me es grato presentar a Ud., y por su intermedio a los Jefes, Empleados y Obreros de los Establecimientos en el Sur, un cordial saludo de Pascua y Año Nuevo.

Junto con agradecer la cooperación y espíritu de trabajo demostrado por el personal en el año que termina, debo expresar la satisfacción de la Compañía por el hecho de haberse desarrollado durante este año, las faenas mineras dentro de un ambiente de tranquilidad y sin entorpecimientos de ninguna especie.

Al hacer llegar los saludos de la Empresa a los empleados y obreros, ruégole, además, exponerles que la directiva de la Compañía se complace en comprobar que los esfuerzos desplegados por ella en materia de bienestar social han sido ampliamente comprendidos.

Con mis mejores expresiones por la felicidad y ventura personal de cada uno de ustedes, tengo el agrado de subscribir "mi Alto. y S. S.

(Fdo.) GUILLERMO VIDELA LIRA, Gerente General.

DEL SR. ADMINISTRADOR GENERAL

"El Administrador General de la Compañía Carbonífera e Industrial de Lota, con especial agrado envía a los señores Administradores, Jefes, Empleados y Obreros de los Establecimientos en el Sur, sus atentos saludos de Pascua y Año Nuevo, los que hace extensivos a sus respectivas familias.

Al agradecer en esta oportunidad la cooperación recibida del personal durante el año que termina, formula sus mejores votos porque todos tengan la mayor felicidad en las tradicionales fiestas de Pascua y Año Nuevo y espera que ellas sean el mejor augurio de la buena ventura personal que les desea en el nuevo año.

(Fdo.). ARNOLDO COUBARD".

DEL SR. SUBADMINISTRADOR GENERAL

"El Subadministrador General comparte y hace suyos los conceptos expresados y tiene el agrado de hacer llegar a Ud. y personal de su dependencia sus agradecimientos por la cooperación prestada en el curso del año y al confiar que todos cooperarán con igual interés en el año a iniciarse, formula sinceros votos por la ventura personal de Ud. y de sus empleados, obreros y familiares.

(Fdo.). J. ISIDRO WILSON"

Pascua de Natividad

Por Dinka de Villarroel

Y los tres Reyes Magos: Melchor, Gaspar y Baltazar, siguiendo, una noche, una estrella, llegaron a un pesebre donde estaba de nacer el Rey de los Humildes".

Entonces dejaron sus presentes: oro, mirra, incienso; a los pies de Quien iba a dictar el código más perfecto que la Humanidad conoce, basado en su orden de "Amaos los unos a los otros". Porque hay que reconocer que desde el momento en el cual estos tales personajes hincaron rodilla en tierra, estableciose simbólicamente el reconocimiento de una ley dictada por Quien años después, predicando y practicando, terminara por hacer considerar a la familia como célula base de la sociedad y dentro de ella el respeto a la madre que, hasta entonces, constituía sólo una sierva más del amo, señor y dueño de vida y muerte de todos sus esclavos, entre los cuales se consideraba a la esposa.

Por lo tanto, no es de extrañar, entonces, que sea la Navidad la fiesta máxima del hogar, y nos encontramos que para celebrarla, ha logrado la imaginación personajes inmortales. Así, el San Nicolás de los niños, generoso y pródigo, es en Francia Bonhomme Noël, encapuchado en manto de bonete rojo, quien deja caer juguetes por la chimenea, donde los zapatitos de los niños buenos y aplicados aguardan, mientras su acompañante, el Padre Fouettard, deposita sólo vergajos para quienes no observaran la aplicación y obediencia requerida durante el transcurso del año.

Y en los Países Escandinavos, en Alemania, Hungría, Santa Claus, recorre solitario helados campiñas con el mágico bolsón a cuestas. Por consiguiente, la corriente inmigratoria no pudo dejarlo donde cae abundantemente la nieve, y se yergue el pino lleno de juguetes y recargo falsificado, que, a través de América y Hawai con el nombre de Viejo Pascuero, desterrando a aquellos Nacimientos con adornos y animales en miniatura, que ocupaban toda pieza entera destinada a la adoración de José, María y Jesús en el pesebre, y en los países donde en el mismo pino de las casas humildes se llenan de cerezas, porque hay sol, hay flores, hay frutas... Pero el Bonhomme Noël de los franceses trae accesorios más cálidos sabem hacer distingos entre aplicados y flojos, como el temido Padre Fouettard, que interpretado a la usanza nuestra, el mismo que presentaron a los Reyes Magos en el Belem históricos, pues claro, la mirra, el incienso de aquellos, se trasladó en Lota durante los días de Pascua, en cientos de incienses que se distribuyeron en las escuelas, en la Cordillera, en la Plaza de Lota Bajo, en miles de rosarios que se repartieron en el Estadio de la Compañía, por parte de quienes, ocasados de la inmensa alegría de dar, rindieron al Niño de su patria su tributo de Amor y de Fe, como Gaspar, Melchor y Baltazar...

Grandioso Homenaje Popular Fué el Que se Rindió Al Excmo. Señor Gabriel González Videla en Lota

La última visita a Lota Alto de S. E. puso en contacto directo al Primer Mandatario con los trabajadores de la industria.— Inauguración de la Plaza "José Miguel Carrera" de nuestra población.—Visita a las nuevas obras.—Reunión de S. E. con dirigentes sindicales.

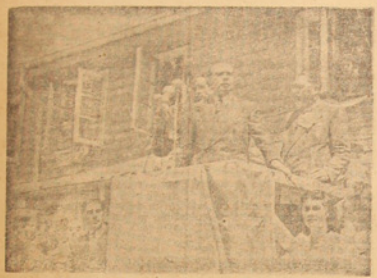

S. E. el Presidente de la República se dirige a los obreros mineros de Lota, desde la tribuna que se levantó en la Plaza José Miguel Carrera.

Caracteres especiales adquirió la recepción que el pueblo de Lota en masa tributó a S. E. el Presidente de la República, don Gabriel González Videla, en su visita que hizo a la zona del carbón el día 17 del mes ppdo.

Creyendo que el Primer Mandatario habría de permanecer un día entero en nuestro pueblo, como estaba anunciado, se había confeccionado un brillante programa de festejos al que hubo que suprimírsele los números principales, dada la resolución de última hora de permanecer entre nosotros solamente algunas horas.

El primer acto del ilustre visitante fué la colocación de la primera piedra del Hospital que se construirá en Lota Bajo en la Población del Seguro Obrero, en una breve ceremonia, donde recibió el primer homenaje del pueblo, de las autoridades, de las escuelas públicas, etc.

LA VISITA A LOTA ALTO

El homenaje popular más grandioso que se rindió a S. E. fué en Lota Alto, o sea dentro del recinto de la Compañía. Fué un acto de significativa proporciones donde se hallaban reunidas todas las secciones del establecimiento, que espontáneamente se habían congregado, cada una con sus hermosos motes alusivos, en le cual rivalizaron, y aún algunas con sus trajes característicos de trabajo, tales como la Brigada de Salvamento y secciones de la mina.

Entre las instituciones allí reunidas nos fué posible anotar las siguientes: Sociedad de S. M. "Unión y Fraternidad"; Sociedad Unión de Obreros Mineros; Sociedad Unión Marítima; Centro Femenino Patria y Hogar; Sociedad de Señoras "La Ilustración"; Sociedad de Artesanos y Obreros, Deportivo Manuel Rodríguez; Deportivo Luis A. Acevedo; Carlos Cousiño F. C.; Deportivo Luis Cusiño; Deportivo Matías Cousiño; Arturo Cousiño F. C.; Yale Sporting Club; Central Sporting Club; Manuel Bulnes F. C.; Deportivo Nacional; Deportivo Huracán; Unión Deportivo; Club de Tiro al Blanco Luis Cousiño; Fuerzas Armadas en Retiro; Federación del Trabajo; y otras que sería largo enumerar.

El acto principal de Lota Alto le constituía la bendición de la nueva Plaza "José Miguel Carrera" y de los nuevos pabellones recientemente construídos por la Empresa.

En la calle central de la población y que conduce a la Plaza "José Miguel Carrera", se encontraban formadas las escuelas de hombres y mujeres de la Compañía; el Cuerpo de Bomberos, las brigadas de boy scouts, las instituciones deportivas y mutualistas de que hemos hecho mención, el personal de jefes, empleados y obreros del establecimiento y un público numerosísimo, pocas veces visto, que disputaban por ver sus simpatías hacia el primer mandatario.

Al llegar a un arco que se había erigido en honor del ilustre visitante, descendió S. E. y cómitiva de los autos que le habían conducido desde Lota Bajo, siendo recibido allí mismo por miembros del directorio de la Compañía, presididos por el vicepresidente, señor Arturo Cousiño Lyon; D. Luis Izquierdo Valdés; D. Guillermo Correa Fuenzalida, el senador Dr. Pedro Poisleyer; del director don Gilles de Heeckeyens; el gerente general, señor Guillermo Videla Lira; Administrador General, señor Arnoldo Courard; Subadministrador General, señor J. Isidro Wilson; altos jefes, empleados, etc. De allí se dirigió a pie a la tribuna de honor recibiendo a su paso los honores de la tropa del Regimiento Chacabuco a acordes del Himno Nacional y de las ovaciones del público.

El Presidente tomó colocación en la tribuna junto con los Ministros de Vías y Obras don Ernesto Merino Segura; de Salubridad, don Guillermo Varas Contreras; de Trabajo don Ruperto Puga Fisher; de Agricultura, don Víctor Opazo Cousiño; del Intendente de la provincia, don Jorge Rivera Parga; los directores de la Compañía, parlamentarios, autoridades e invitados, entre los que se contaban el Subdelegado Civil de Lota, don Teuterio 3.o Caro; Alcalde de la Comuna, don Pedro P. Salgado, regidores, etc. En la otra tribuna tomó colocación un grupo de distinguidas damas.

BENDICION DE LA PLAZA Y PABELLONES

Una vez instalados S. E. y cómitiva en los asientos que se les tenía reservados, el señor Cura Párroco de la Iglesia de San Matías de Lota Alto, Pbro. don Pedro Campos Menchaca, procedió desde el tobogán de la plaza de juegos infantiles, a la bendición solemne de la plaza de juegos infantiles, de la Plaza "José Miguel Carrera" y de los pabellones obreros últimamente construídos por la Empresa, en las inmediaciones de la plaza. Todo este fué oído y presenciado dentro del más respetuoso silencio por los miles de asistentes.

HABLA EL SEÑOR GERENTE GENERAL

Inmediatamente después de la bendición, ocupó la tribuna especial junto a los micrófonos el señor Gerente General de la Compañía don Guillermo Videla Lira, quien saludó al Primer Mandatario de la Nación, e hizo entrega a nombre de la Cía. al pueblo de Lota de las obras que acababan de bendecirse. Su discurso completo lo damos en otras columnas.



Parte de los asistentes a la tribuna de honor. Puede observarse la presencia del Ministro de Justicia, señor Luis Felipe Letelier, general Vásquez e Intendente de Concepción.

HERMOSOS OBSEQUIOS A S. E.

Una comisión de obreras y obreros de la Sección Cerámica se acercó a la tribuna donde se encontraba S. E. para hacerle entrega de un hermoso jarrón, confeccionado por ellos mismos especialmente para el Primer Mandatario, gesto que éste agradeció efusivamente. Este jarrón es un artístico trabajo y constituye un verdadero timbre de orgullo para la industria de Cerámica de Lota.

En seguida una delegación de alumnos de la Escuela "Matías Cousiño", hizo entrega a S. E. de un hermoso cuadro pintado al óleo con el retrato del Presidente, verdadera obra de arte de que es autor el alumno Hernán Rebolledo, obsequio que agradeció especialmente el Primer Mandatario por tratarse de un trabajo de un niño.

S. E. DIRIGE LA PALABRA AL PUEBLO

Los micrófonos anunciaron en seguida que ocuparía la tribuna S. E. y que iba a hablar a los miles de personas allí reunidas, lo que fué recibido con verdaderas salvas de aplausos y sobre todo con el grito característico de "Carbón Lota" que agradó mucho a los distinguidos visitantes. Apenas ocupó la tribuna el Primer Mandatario ordenó a Carabineros que bajaran los cordones policiales, para que así los obreros pudieran acercarse hasta él y oír mejor sus palabras que fueron elocuentes y claras. Esta actitud de S. E. fué favorablemente comentada y bien recibida por los obreros que oyeron el discurso dentro de la mayor compostura interrumpiendo en repetidas ocasiones para aplaudir. S. E. habló con toda franqueza y con verdadera valentía de chileno, con palabras que todos comprendieron y aprobaron en todas sus partes.

Al terminar S. E. su discurso, fué largamente aplaudido, y a pedido surgió todos los asistentes entonaron entusiasmados nuestro Himno Patrio.

SE VISITAN LAS NUEVAS OBRAS

S. E. y su comitiva recorrieron a pie la Plaza "José Miguel Carrera" y las canchas de juegos infantiles, como asimismo los pabellones que se inauguraban, penetrando, en un gesto altamente democrático a una de las viviendas del pabellón 68 para conocer personalmente sus características, la que le satisfizo ampliamente

(Pasa a la 6a. página)



El Excmo. señor Gonzalez recibe una artística copa elaborada en la Cerámica de Lota. Le acompañan la señora Jesús Vial de Videla Lira, esposa del Gerente General de la Industria, y el Intendente don Jorge Rivera Parga.

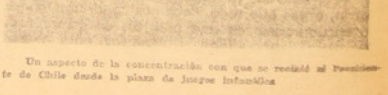

Un aspecto de la concentración con que se recibió al Presidente de Chile desde la plaza de juegos infantiles

"Sabré Ser Siempre Enérgico para Cumplir La Ley en Defensa de los Intereses de Chile"

Expresó a los mineros del carbón al dirigirse a ellos y a la industria en general en su discurso pronunciado en Lota Alto, el Presidente de la República.—"Comprendo que el pueblo no puede crecer ni educarse si no cuenta con el ambiente físico y moral adecuado".

Rodeado por los miles de personas presentes, el Presidente de la República, Excmo. señor Gabriel Gonzalez Videla, se dirigió a los trabajadores de los establecimientos, en los siguientes términos:

PALABRAS DEL PRESIDENTE

"Pueblo de Lota, compañeros mineros:

Es con profunda emoción que llegó hasta vosotros, porque esta manifestación cálida y entusiasta es el mejor mentís de lo que pensaban aquellos que durante semanas hicieron toda clase de esfuerzos para impedir que yo pudiera estar junto a Uds.

Vengo para que Uds. vean, primero, que estoy entero, y que soy siempre el mismo, y luego porque quiero decir al pueblo, debo decirle, toda la verdad que él tiene derecho a conocer.

Hace un año llegué hasta vosotros en momentos muy difíciles para todos, y hoy, al llegar nuevamente hasta Uds. veo con agrado que la Compañía está dando cumplimiento a todas aquellas peticiones que yo le formulara en nombre de vosotros: la construcción de más y mejores viviendas, y la extensión de servicios elementales, como los de agua potable y luz a todos los hogares.

Como representante genuino de una Democracia, como un hombre que ama sinceramente al pueblo, comprendo que éste no puede crecer, educarse, desarrollarse, si las nuevas generaciones no cuentan para ello con el ambiente físico y moral adecuado. Sólo en esas condiciones le entregaremos a Chile el pueblo viril, sano y patriota que Chile necesita.



El Excmo. señor GABRIEL GONZALEZ VIDELA, Presidente de Chile, hablando al pueblo minero de Lota, en la última visita que nos hizo.

Yo no puedo ser, entonces, compañeros mineros, el traidor al pueblo de que hablan los comunistas, sino al más leal de los defensores de sus derechos.

CONFLICTOS CARBONÍFEROS

Sé que tenéis problemas económicos y pliegos de peticiones. Sé también que hay elementos que han sostenido que el Presidente de la República el que ha puesto obstáculos para la satisfactoria solución de esos problemas. Es por eso que la mayoría silenciosa de estos momentos de los representantes sindicales que no se han acercado a esta tribuna.

Compañeros mineros, sabed que el Presidente de la República ha hecho todo lo que le inspiraba y todo el poder que le otorga la Constitución, para hacer que esta, como todas las Compañías, pagaren a sus obreros un salario justo, proporcional al mayor costo de vida.

No soy ni jamás lo seré dictador. Sé respetar la Constitución y las leyes, y es precisamente la ley la que me impide actuar de inmediato en la solución de este problema. Apremiando, entonces los trámites legales a que deben someterse los conflictos del trabajo y si en las Juntas de Conciliación no se encuentra para ellos la solución que debe esperarse, entonces, habré de usar la facultad que me confiere la ley, y os nombraré un árbitro probo, honesto, ecuánime, que sepa acoger la justicia de vuestras peticiones.

Ahora, mineros de Lota, quiero daros una explicación.

Fuí elegido Presidente de la República en gran parte por el concurso de vuestros votos, y, sin embargo, sé que en muchos de vosotros hay amargura, y por que no decirlo, odio, contra mí.

¿Qué ha ocurrido?

Es que vuestras almas y vuestras mentes han venido siendo envenenadas de calumnias destinadas a divorciar al pueblo del Jefe del Estado.

Me dirijo a aquellos que miran allá lejos con mirada torva, a aquellos que no saludan al Presidente de la República a su paso por las calles.

Mi lucha contra el Partido Comunista no obedece a razones de odio contra ellos.

LA TRAICION COMUNISTA

Vosotros sois testigos, obreros comunistas, que no hubo en Chile otro político que creyera más de buena fe que yo en la lealtad del comunismo internacional.

Al asumir la Primera Magistratura de la Nación, no vacilé en llamar a colaborar en las funciones del Gobierno a tres de mis hombres en calidad de Ministros de Estado, y fueron también muchos los comunistas a quienes confié delicadas misiones como representantes del país en el exterior o puestos de alta jerarquía en la administración pública.

¿Por qué, entonces, obreros comunistas, el Presidente de la República es hoy su más encarnizado enemigo?

Permitidme que haga un poco de historia.

Despues de terminada la última guerra, en la que Rusia junto a Estados Unidos y Gran Bretaña sacrificó mas de 20 millones de hombres para salvar a la humanidad y aplastar la tiranía de la bestia parda del fascismo, después que la heroica alianza de esos pueblos logró derrotar a la bota nazi, fué en San Francisco, mineros, donde vuestro Presidente, entonces vuestro candidato, subscribió junto a Contreras Labarca, la Carta de las Naciones Unidas, la misma que firmara también la delegación rusa, comprometiéndose con ello a luchar por defender la paz, la libertad y la democracia en el mundo.

Por eso creí en Rusia y en la sinceridad del Partido Comunista.

Pero poco después, cuando ese partido subió conmigo al poder en Chile, el dictador Stalin, al igual que Hitler y Mussolini, pretendió adjudicar al mundo, esclavizándolo, sometiéndolo, todo a su omnímodo poder. Ello a pesar de haber subscrito Rusia el pacto de las Naciones Unidas.

LO OCURRIDO EN EUROPA

Y fué así, mineros, como la Unión de Repúblicas Socialistas Soviéticas fué invadiendo sus países limítrofes: primero Polonia, luego Hungría y Bulgaria y Rumania, y hace poco tiempo Checoeslovaquia.

Esta violenta actitud suya fué la que provocó e hizo surgir una nueva guerra, esa guerra fría entre el totalitarismo rojo y las naciones democráticas.

Compañeros mineros, esta verdad no puede ser discutida porque es de hoy.

Pues bien, esa actitud rusa tuvo su repercusion en todas las naciones del orbe.

Lo mismo que hiciera con Polonia, Hungría, Rumania y Bulgaria, quiso hacerlo también en países eminentemente democráticos como Italia y Francia. Contó valdrse para ello de la miseria y el hambre que reinaban en esos países como una consecuencia lógica de la guerra.

Fué entónces cuando Estados Unidos aprobó el Plan Marshall, destinado precisamente a aliviar la miseria y el hambre de Europa.

Pero Rusia atacó ese plan y lo atacó porque sabía que al desaparecer de Europa el hambre, desaparecía también con ella la posibilidad de esclavizar a ese continente, para lo cual venía usando a usar de sus quintas columnas, las quintas columnas comunistas, que traicionando a sus patrias, explotaban la miseria humana para el logro de sus propósitos.

Odio, comunistas. También Rusia tiene en Chile esas quintas columnas; ellas estan formadas por vuestros dirigentes comunistas.

Y el ataque de Rusia a Estados Unidos comenzó por Chile. Nuestro país, que por sus minas tiene su cobre significa un verdadero arsenal para las democracias, sirvió a Rusia como trinchera, como cabeza de puente para atacar a la nación del Norte.

Y eligió un buen terreno.

Aquí había un Partido Comunista poderoso, prestigiado por su presencia en el Gobierno, un Partido que controlaba absolutamente los sindicatos del carbón, el salitre y el cobre, materias primas vitales sin las cuales es imposible la vida económica de la nación.

Y Rusia utilizó ese Partido Comunista para atacar a Estados Unidos a través de nuestro país.

Fué solo cuando los diplomáticos norteamericanos descubrieron huelga carbonífera del año pasado, destinada a paralizar toda la vida económica del país, cuando comprendí en toda su magnitud la traición del Partido Comunista. Si hubiera logrado Rusia hacer que se agotaran nuestras reservas carboníferas, con lo que era fácil paralizar completamente toda la actividad nacional; ferrocarriles, el alumbrado público, las fábricas, las industrias, etc.

ESPIONAJE EN CHILE

Fué necesario que la policía irrumpiera en el departamento que en el Hotel Carrera ocupaban los agentes yugoeslavos incautándose de sus valijas, para poder extraer ese documento que probaba la traición del Partido Comunista a la clase trabajadora.

Y, sabedlo obreros, en ese documento se os insultaba cuando al referirse a vosotros desconfiaban de vuestra fidelidad a la causa, porque erais unos "indios incultos".

Yo quisiera que se colocara en mi lugar el más apasionado de los comunistas chilenos, pero que juzgo con ser comunista sintiera en forma intensa un verdadero amor por la patria.

¿Podía yo dejar a las ciudades sin abastecimiento, y a los ancianos, mujeres y niños sometidos al hambre, como ha ocurrido en Francia, donde el Gobierno ha debido ametrallar a los mineros para hacerlos volver al interior de las minas del carbón e impedir así una catástrofe mayor?

El Gobierno de Chile estaba ante esa disyuntiva, y no pudo elegir otro camino que el que eligió, si esas circunstancias el Presidente de la República.

Así pues, mineros de Lota, la guerra sin cuartel que mi Gobierno sostiene contra el Partido Comunista no se debe a diferencias ideológicas o a problemas de carácter social. De ninguna manera. Porque el Partido Comunista no es un partido político, sino una organización, un ejército invisible que os toma a vosotros, obreros explotando vuestras justas reivindicaciones y sacando con ello el odio de clases para servir los intereses políticos, militares y expansionistas de la Rusia Soviética.

El Partido Comunista no es chileno ni sirve a los intereses de las clases asalariadas chilenas.

Cuando rompí relaciones con Yugoeslavia, con Rusia y con Checoeslovaquia, en cada una de esas oportunidades, ya conocéis la reacción que tuvo el Partido Comunista.

En el caso de Checoeslovaquia, yo tuve la gentileza de comunicar al Presidente Benes y a su Canciller señor Masaryck, toda la gravedad de la situación, pero ellos no creyeron a la palabra del Jefe del Estado chileno y protestaron ante las Naciones Unidas de la vejación de que eran objeto por parte de nuestro país.

Pues bien, no habían transcurrido tres meses de esa fecha cuando un audaz golpe de Estado de las quintas columnas comunistas, al servicio de Rusia derrocó al Gobierno del Presidente Benes y obligó a suicidarse al Canciller señor Masaryck.

Señores, el Presidente Benes, el Jefe del Estado de la nación checoeslovaca, ese gran demócrata, cayó porque no tuvo "pantalones" para oponerse a ese peligro permanente que es el Partido Comunista. Y esa habría sido la suerte de mi Gobierno si yo tampoco hubiera sabido detener ese peligro. Pero yo no nací para suicidarme ni para dejarme dominar por los comunistas.

Ante estos hechos yo pido a los comunistas que me odian pero a quienes yo se chilenos, que mediten en el caso del Presidente Benes, en el caso de Masaryck, esos líderes, dónde están hoy en Checoeslovaquia los partidos políticos, dónde la prensa, dónde los políticos democratas de ese país. Ahí, señores, en Checoeslovaquia, después del golpe comunista, no hay sino un partido político, una prensa, unos líderes: el partido, la prensa y los líderes que sirven incondicionalmente al dictador soviético.

EL CASO DE YUGOESLAVIA

Pero aun hay otro caso más revelador.

Me refiero al del Mariscal Tito, a ese gran patriota yugoeslavo que liberó a su patria de la dominación nazi, a ese destacado comunista de quien vosotros tenías un gran concepto, en vuestras casas y salas de reunión, y los que probablemente hoy habréis vuelto hacia la pared. A él también le llegó su turno.

(Pasa a la 7a página)

Gracias al Entendimiento Entre Patrones Y Obreros se han Ejecutado Obras de Bienestar

Palabras del gerente general de la Empresa, señor Guillermo Videla Lira, en el acto inaugural de la Plaza José Miguel Carrera. — Eficaz acción del Gobierno y de las Fuerzas Armadas. —Desarrollo de planes de urbanización y de las grandes obras industriales.

Durante el acto inaugural de la Plaza José Miguel Carrera, el gerente general de la Compañía Carbonífera e Industrial de Lota, señor Guillermo Videla Lira, pronunció el siguiente discurso que posee significativos términos con respecto a nuestro progreso social e industrial y que ofrecemos a continuación en su texto completo:

"Excmo señor Presidente de la República, señores Ministros, señoras, señores:

Os encontráis nuevamente entre nosotros, Excmo. señor, transcurrido un año desde vuestra última visita y ahora podéis comprobar el ambiente en que se han desarrollado las faenas mineras. La patriótica y sana voluntad del Jefe del Estado hizo comprender a los obreros que la disciplina laboral ria rendir mejores frutos a sus esfuerzos y que el cumplimiento de sus deberes redundaría en el aumento de sus remuneraciones y en el mejoramiento de sus condiciones de vida.

EFICAZ ACCION DEL GOBIERNO Y FF. AA.

La eficaz acción del Gobierno y de las Fuerzas Armadas ha traído a esta zona paz a los espíritus, renovación de ideales y ánimo a los hombres de empresa; es por ello que la industria carbonífera y miles de sus esforzados trabajadores se muestran reconocidos; es así como también las cifras de producción de carbón muestran palpablemente el fruto de esta política.

Ha sido sin duda gracias a estas circunstancias favorables que la industria ha podido desenvolver sus actividades y dentro de un entendimiento entre patrones y obreros, ha logrado dar ejecución a una serie de obras de bienestar social, cumpliéndose así los programas trazados por el directorio de la Empresa de dar especial preferencia a todas las iniciativas que tiendan a favorecer a su personal.

DESARROLLO DEL PLAN DE CONSTRUCCIONES

De este modo y siguiendo con el poderoso impulso que representa la constante preocupación e interés del Jefe del Estado por el problema de la vivienda, hemos activado la ejecución de un vasto plan de construcciones que, adelantadas con el ritmo que imponen el entusiasmo y el conveniencia de la tranquilidad nos permitirá, en un futuro no lejano — siempre que se mantengan estas condiciones — dar término satisfactorio nuestro anhelo de dar habitación [illegible]

Sería innecesario [illegible] recordar [illegible] estas construcciones en el pleno perentorio en que han sido terminadas se [illegible] en gran parte, a la preocupación especial de S. E. el Presidente de la República, en el conocimiento de que la escasez de material hacía peligrar su rápida ejecución, hizo valer su [illegible] influencia ante diversas firmas proveedoras y obtuvo que en un plazo breve se nos entregaran los elementos que eran imprescindibles [illegible] considerado además, a la urbanización general de la ciudad de Lota Alto. En efecto, estamos notando de alumbrado eléctrico en las poblaciones antiguas que no contaban con este servicio; hemos iniciado la pavimentación de las calles de nuestra pequeña ciudad, que [illegible] ción, y abocados al problema de la [illegible] del agua potable, [illegible] que en la mayoría de [illegible] del país — hemos llevado a cabo las gestiones obras que hoy declaramos oficialmente inauguradas.

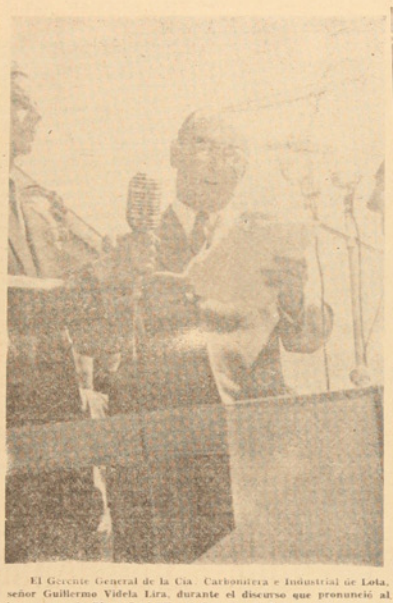

El Gerente General de la Cía. Carbonífera e Industrial de Lota, señor Guillermo Videla Lira, durante el discurso que pronunció al inaugurarse la Plaza José Miguel Carrera, de Lota Alto.

OBRAS PARA ACRECENTAR LA PRODUCCION

[illegible] nos ofrenda la actividad de la Compañía durante este año en lo que se refiere al [illegible] sino que han continuado con creciente impulso las obras de desarrollo industrial, que le permitirán acrecentar la producción hasta lograr de esta manera, junto con el progreso de la industria, una beneficiosa colaboración de exportación de su combustible.

Exponentes de este esfuerzo, son las obras de mecanización del Muelle de Embarque las Tolvas de Almacenamiento de Combustible, la Central de Harneros y los Piques nuevos Carlos Cousiño, obra de magnitud en la ingeniería de minas y la cual se han invertido ya más de $ 70.000.000.

REALIZACION DEL CAPITAL CHILENO

Excmo. señor: la dirección de la Compañía se siente orgullosa y satisfecha a la vez, de las obras que ha podido realizar durante el año, gracias, como he dicho, a esta tranquilidad social tanto [illegible] olvidada.

Creo del caso recordar aquí las palabras de un Embajador de una [illegible] que visitando hace pocos meses los establecimientos de la Compañía me expresó: "No pense jamás que sin la ayuda del capital extranjero y con el esfuerzo de nacionistas chilenos podrían haberse creado tales poderosas Empresas mineras como ye en forma tan decisiva al progreso del país".

Estas palabras del distinguido amigo diplomático no hacen sino definir en una frase el mejor galardón que ostenta nuestra industria desde que en 1852, el espíritu visionario de don Matías Cousiño, arrancó de las entrañas de la tierra la primera tonelada de carbón y cuyos descendientes, heredando el empuje y la voluntad de su ilustre antecesor, han permanecido ligados a esta industria al través de varias generaciones, muchas veces con desmedro de sus propios intereses y no siempre viendo comprendidos sus propósitos.

Desde esta fecha en adelante, nuestra Compañía ha sido desenvolviendo sus actividades, perfeccionando sus sistemas de trabajo, haciendo inversiones cada vez más cuantiosas, sin recurrir a la ayuda extraña sino que con el esfuerzo de sus propios capitales y con la capacidad de su propia técnica.

La actitud que dejamos señalada no ha tenido otra inspiración que la conciencia de estar desempeñando una obra patriótica, hasta cierto punto histórica y ha sido la satisfacción de contribuir muchas veces, a costa de propio sacrificio, al engrandecimiento del país, lo que nos ha impulsado a convertir en un centro industrial floreciente lo que hace un siglo era un simple lugar ignorado.

LA PLAZA JOSE MIGUEL CARRERA

Aprovechando la solemnidad de este acto, declaro inaugurada esta plaza que llevará el nombre del General de la Independencia don José Miguel Carrera y al mismo tiempo las obras y nuevas poblaciones que habéis visitado y que entregamos oficialmente a los habitantes de Lota Alto en la confianza de que sabrán aquilatar nuestro esfuerzo.

El nombre de tan ilustre prócer que ha sido dado a esta plaza constituye para los chilenos símbolo de lo que es capaz el sacrificio de un hombre por la independencia política de su patria. Por nuestra parte, las obras hoy inauguradas son a su vez un apoyo a la medida de nuestras fuerzas, para su independencia económica, para el bienestar de sus hijos y para su progreso.

HONDO SIGNIFICADO DE LA VISITA DE S. E.

Deseo, finalmente, expresar nuestros agradecimientos a los Ministros de Estado, autoridades, parlamentarios y distinguidos jefes de las Fuerzas Armadas, que honran estos actos con su presencia, y termino, Excelencia, manifestandoos que vuestra visita y la de vuestra distinguida esposa encierra para estas acciones un hondo significado.

Conocemos y apreciamos vuestro criterio de estadista y estamos ciertos que las impresiones que recogeréis se han de cristalizar en nuevas iniciativas de provecho para esta zona que noche y día labora incansablemente por el desenvolvimiento industrial del país.

He dicho".

Alumnos Distinguidos Curso de Alfabetización

Durante el segundo semestre se han distinguido por su buen aprovechamiento y asistencia, los siguientes alumnos del Curso de Alfabetización que funciona en la Escuela "Matías Cousiño", a cargo del profesor señor Orfilio Garrido S.

Angel Custodio López A.
Luis Ramírez Arteaga.
Juan Bta. González Campo-

Grandioso Homenaje Popular..

(CONTINUACION DE LA 4.a PAGINA)



S. E. se retira de la reunión que sostuvo con los dirigentes sindicales de Lota.

CONCEDE AUDIENCIA A DIRIGENTES OBREROS

Durante su permanencia en el pabellón 68, S. E. conversó con dirigentes sindicales de la localidad. En una sala pequeña formando un solo grupo el primer mandatario y su Ministro del Trabajo, sin más testigos que un grupo de periodistas de Concepción y de la capital, iniciaron sin forma de protocolo alguna una interesante conversación relacionada con la discusión de los pliegos de peticiones de los obreros carboníferos.

SE RETIRA S. E.

Más o menos a las 12.30 horas, el Primer Mandatario y su comitiva se dirigieron a Coronel.

AGUA CAIDA EN 1947 y 1948

Meses del año	1947	1948
ENERO	6.6 milímetros	29.9 milímetros
FEBRERO	— —	1.9
MARZO	24.1	32.4
ABRIL	25.2	120.1
MAYO	86.4	203.7
JUNIO	286.3	142.8
JULIO	137.9	267.3
AGOSTO	87.1	108.1
SEPTIEMBRE	124.3	175.8
OCTUBRE	110.8	48.2
NOVIEMBRE	24.5	1.6
DICIEMBRE	13.3	30.8
	826.5 milímetros	1.165.6 milímetros

Arduo Trabajo Tuvo el Comité de Las Fiestas Primaverales de Lota

El señor Armando Hodge P., presidió el Comité Central, quien estaba asesorado por las diversas comisiones.

Las fiestas primaverales de Lota, de cuyo exito damos cuenta en otras columnas, estuvieron a cargo de un comité de personas de buena voluntad, asesorado por otras personas que todo lo dieron por el buen exito de ellas.

COMITE CENTRAL

Damos algunos de los integrantes: presidente, señor Armando Hodge Picón; vicepresidente, doctor Daniel Copaja G.; secretario, señor Pedro Vega Cortés; tesorero, señor Edgardo Ramírez.

COMISIONES

De prensa y propaganda, señor Victor Jaramillo; circo y velada, señores Bernardino del Campo, Gabriel Barra y Victor López.

Baile: señores Felipe Solé, Filo rentino Pineda, señoritas Julia Gil y Leonor Espinoza, señora Isolina J. de Viveros.

Elección de reina: señores Ramon Carrasco, Enrique Canevro, Daniel Muñoz, señorita Ester Correa y Blanca S. de Astorga.

Concurso de canto a la reina: señor Dinka de Villarroel y Anibal Matamala.

Corso: señores Gustavo Holmberg, Carlos Duarte, señora Rosa V. de Cruz y Luis 2.o Muñoz.

Sabré Ser Siempre Enérgico...

(Continuación de la 5.a pág.)

La codicia tremenda e incontenible de los amos de Rusia quiso también hacer de Yugoeslavia otra colonia. Y así nació el imperio de los zares rojos. Y el mariscal Tito, patriota, se opuso a esos planes y por ello – ¡ah! que Rusia esclavizara a su pueblo, que allá como acá no hay sangre de esclavos.

Cuando los agentes comunistas se dieron que soy un traidor y un krumiro y un vendido al imperialismo yanqui, y un fascista. Así llaman también ellos al Presidente de Chile.

Pero si aún ello fuera poco para convencerlos de que debeis abandonar las filas de un partido que trabaja subterráneamente, en la ilegalidad, para injuriar y desprestigiar el nombre del Presidente de la República y del país mismo, ahí tenéis un tercer ejemplo: el de Chiang Kai-Shek, que tiene que soportar hoy la traición del Partido Comunista a que se ha levantado en armas no para defender las fronteras de su patria sino para entregar su país a Rusia.

Entonces, si estos hechos son así, como lo son, yo pregunto: ¿Puede el jefe de un Estado como el nuestro, con una tradición de honrosa democracia, permanecer indiferente ante esos hechos?

¿Podéis vosotros, obreros, continuar cometiendo el error y la imprudicia de pertenecer a un partido como el Comunista, que os considera como carne de cañón para la realización de sus planes de traición a la patria y a vosotros mismos?

Aun es tiempo de que abandoneis sus filas.

LA LUCHA PATRIOTICA

Yo no voy a permitir que el Partido Comunista vuelva a resurgir para continuar en su obra demoledora y antipatriota. Si para ello a mi alrededor fallecen diez Pisaguas más, así lo haré, pero yo defenderé la libertad, de la Patria cueste lo que cueste.

Sé que al sentimiento de solidaridad humana, que siempre es fuerte, no le agrade esta clase de medidas represivas. Sé que hay aquí un grupo de mujeres a las cuales les han sido relegados sus maridos a Pisagua, esos mismos hombres que día y noche protalan la crueldad del Presidente de la República, su falta de sentido humano.

Pero creedme. Cada vez que firmo un decreto relegando a alguien a Pisagua, lo siento más de lo que pudieran creer muchos, y sin embargo lo hago porque considero que de lo contrario ocasionaría un daño mucho mayor a la Patria. Porque si no aislo a esos dirigentes fanáticos que explotan vuestras dificultades y miserias, los males que ocasionaría su demagogia —arte en el cual son invencibles— serían irremediables.

Porque así como el Comité Central del Partido Comunista ordenó el año pasado a los mineros de Schwager que lanzaran dinamita a la ciudad, para provocar así un ametrallamiento en masa que les habría significado el poder ostentar las víctimas que ellos anhelaban poder esgrimir como una bandera de lucha, así también hoy vuestros dodiais recibir de ellos órdenes de sabotajes que serían fatales para la vida económica de la Nación.

Por eso, si he tomado medidas contra ellos lo he hecho por vosotros mismos. Si los he alejado de los sindicatos y de los municipios y del Parlamento ha sido para defenderos a vosotros. Y esas medidas, a pesar de su carácter transitorio, se mantendrán mientras no retroceda en las masas ese encendido amor a la Patria que os hace sentiros antes que nada chilenos.

Soy sereno, pero sabré ser siempre enérgico para cumplir la ley en defensa de los intereses supremos de nuestro país.

LA SITUACION EN PISAGUA

Mucho se ha hablado de Pisagua.

Hubo un tiempo hasta 700 relegados en ese sitio. Hoy no son sino 300. Los 400 restantes fueron puestos en libertad, por desgracia, con resultados contraproducentes porque esos relegados en libertad han continuado por todo el país una campaña de difamaciones contra el Presidente de la República.

En Pisagua los relegados no pasan hambre como afirman algunos. $ 20.000.000 cuesta al Estado la mantención de los relegados. La verdad es que los relegados en Pisagua en ningún otro lugar han tenido un veraneo mejor.

Sin embargo, el calor de esta manifestación me ha conmovido profundamente. Es por ello que en un gesto de liberalidad que usaré por última vez, daré libertad a los 40 relegados, esposos de las mujeres que aquí lloran para darles una nueva posibilidad de rehacer sus hogares. Sólo les pondré una condición: que ellos ir donde lo deseen, aún más, estoy dispuesto a otorgarles los recursos necesarios para que puedan iniciarse en cualquier clase de actividades, incluso se les ofrecerá hasta concesiones de tierras para que vayan con sus mujeres a explotarlas, siempre que no regresen a Lota para servir de espías y de quintacolumnas a las órdenes del Partido Comunista.

Se que no querrán aceptar esos ofrecimientos, pero debo daros una prueba más de mi lealtad y mi sinceridad para con vosotros para que aprendáis a conocer al Jefe del Estado y a colaborar con él en sus propósitos de buen gobierno encaminados a servir los intereses de las clases trabajadoras.

Sin embargo, si esos hombres, explotando esta debilidad mia, reinciden en sus actividades subversivas, me veré en la necesidad de devolverlos nuevamente a Pisagua con sus mujeres, para que continúen allí su veraneo.

Amigos obreros:

Termino agradeciendo vuestra manifestación hacia la persona del Jefe del Estado. Os pido que meditéis en mis palabras, que son las de un hombre que ama profundamente a la clase obrera y a la cual guarda una inmensa gratitud. Ahí tenéis partidos democráticos: ¿por qué vais a seguir siendo comunistas?

El Centro de Extensión Cultural Lota Llevó Embajada Artística a Schwager

También Fueron Presentados los Equipos Locales

Beneficioso Intercambio

Exito que obtuvieron los conjuntos musicales de nuestros establecimientos.

Basketball: Schwager se dirije...

Invitado por la Asociación de al vecino Minera el Centro de Extensión Cultural Lota llevando una embajada artística-deportiva.

Se inició la reunión con un partido femenino, en el que se pudo apreciar el progreso obtenido por estos noveles equipos, que desde hace poco están actuando oficialmente en Schwager. Jugaban los equipos de Escuela Nocturna con Carolina Schwager, imponiendose las primeras por una buena cuenta.

Antes de iniciarse el partido de fondo entre los equipos de la Administración Schwager y Sub-administración de Lota, se llevó a efecto la parte artística, correspondiendole actuar a la Orquesta "Los Danzanditas", los que se presentaron impecablemente uniformados. Esta orquesta tuvo muy buena acogida obligándola a repetir varias piezas.

A continuación actuó Alejandro Salas, llamado cariñosamente el Gardel Chileno, acompañando de sus guitarristas, quienes deleitaron a la numerosa concurrencia con los tangos de actualidad y los de la guardia vieja.

Finalmente, hizo su presentación la señorita Norma Barra, quien interpretó varias canciones que fueron largamente aplaudidas por el publico.

Como final actuaron los equipos de basketball de Lota y Schwager, quienes hicieron un vistoso partido, que logró entusiasmar a la muchedumbre y no es que se impusieron los dueños de casa por buen margen de puntos.

Terminado el colejio de basketball y a insistencia del publico tuvieron que actuar nuevamente los diversos conjuntos musicales y la señorita Norma Barra, que se hizo la favorita del público de Schwager.

La Asociacion de Basketball invitó a toda la delegación de Lota a los salones del Club Social Puchoco, donde les ofreció una comida. Durante esta manifestación tuvieron destacada actuación los señores Brito, Lees Parra, González, por Schwager; y los señores López, Bustos, Sele, y Salas, por Lota.

Ofreció la manifestación el Capellán, señor Alfredo Salgado, y agradeció el presidente del Centro de Extensión Cultural, señor Bernardino del Campo.

La directiva del Centro nos ha cargado agradecer a los señores Mario Villa, Juan Vega S., Mario González, Ramón Fernández, Capellán Alfredo Salgado, y Avelino Silva, las diversas atenciones que les dispensaron.

HUCKE HERMANOS S. A. C.

– VALPARAISO –

FABRICA DE:

GALLETAS

CHOCOLATES

CONFITES

OBLEAS

BOMBONES

COCOA.

SETENTA Y CINCO AÑOS DE EXPERIEDCIA

¡Productos insuperables!

ORGULLO DE LA INDUSTRIA NACIONAL.

Las Fiestas Primaverales Resultaron un Exito y Fueron Días de mucha Alegría

Presidió los Actos La Reina Jenny I y Corte de Honor

Beneficio para Niños de Lota

Las Fiestas Primaverales de Lota se celebraron dentro de un entusiasmo pocas veces visto; puede decirse que todo el pueblo participo de estas festividades y en todos los sitios públicos donde se celebraron algunos actos, tales como las farándulas de la Plaza de Armas, el Corso la Tarde de Baile Deportiva en el Estadio, la Velada Bufa, el Circo Primaveral, el baile en el Gimnasio de Lota Alto, se vieron repletos de un público frenetico, que, sin distinción de clases ni edades, participo de estas fiestas, que fueron en realidad las fiestas de nuestro pueblo.

La gentil soberana Jenny I y su Corte de Honor se acapararon todas las simpatías, por lo que el desarrollo de las festividades no tuvo una sola nota desconsonante porque parece que en todos los animos existia concordancia de ideas, tanto por divertirse y celebrar la Primavera, como por colocar al nobel fin que perseguian estas fiestas, que, como se sabe, iban en beneficio directo de instituciones de bien publico de la localidad y que favorecerá a niños mas desamparados, tales como la Liga Protectora de Estudiantes de Lota, las Colonias Escolares de Vacaciones y la Pascua de los Niños Pobres.

Asi fué como en esta forma se hizo pasar una alegre Pascua a numerosos niños de la localidad, a quienes se repartió golosinas y dulces de parte de un Comité de distinguidas personas formado especialmente para el efecto. Gracias a ello tambien podrán este año salir las Colonias Escolares de Vacaciones, donde cien niños de los más desnutridos de nuestras escuelas públicas y particulares pasaran sus buenos días de campo, de aire puro y de alimentación especial en el pueblo de Pinto, ubicado en las cercanias de Chillán, en el camino a las Termas del mismo nombre.

Hubo, como decíamos, derroche de alegria, de gusto por la vida en estos días de las fiestas primaverales y nuestro pueblo de



S. M. JENNY I, señorita Jenny Wilson, aparece aqui con sus damas de honor, señoritas Yolanda Ortega Jaque, Lucia Delaveau Stillman, Ivette Espinosa Dufeu, Luisa González Rodriguez, Adriana Arriagada, Irma Johnson Morata, Hilda Araneda Lopez y Maria Seguel Sandoval.
Ministro de la Reina: Sr. Norman Bull Smith

por si apático salió de lo comun y con ello dió un bello ejemplo de espiritu cívico y de comprensión, porque supo divertirse como se lo merece la gente bien y fue generoso para aportar con su óbolo para los altos fines que ya hemos mencionado.

PROGRAMA DE LAS FESTIVIDADES

Trataremos en la forma más concisa posible, enumerar algunos de los actos más importantes de esa semana que duraron las fiestas.

Viernes 3.— Visita de cortesia al señor Alcalde de la comuna en la I. Municipalidad, donde la primera autoridad comunal y su personal ofrecieron un cocktail a la Reina, su Corte de Honor y miembros del Comité. Ese mismo dia el Sr. Subdesegado Civil don Ernesto Zoo Caro y su gentil esposa cumplimentaron a S. M. Jenny I y su Corte con un cocktail en los salones del Club Social.

Sábado 4.— El Rotary Club de Lota celebraba con una comida de gala el 21.o aniversario de su fundación y para darle más solemnidad a este acto invitó a S. M. Jenny I y su Corte, donde de parte de los señores rotarios fueron objeto de finas atenciones y sus distinguidas esposas.

Lunes 6.— Se realizó una visita de cortesia al señor Gobernador del Departamento, donde fueron gentilmente atendidas por el representante del Ejecutivo.

Los dias lunes y martes se emplearon en visitas a las escuelas públicas de la localidad, siendo en cada una de ellas delicadamente atendidas, tanto de parte del profesorado, como de los alumnos que vivaron entusiastamente a la gentil soberana. Cada establecimiento educacional desarrolló un programa especial en honor de la Reina y su Corte, obsequiándolas en todos ellos con hermosos ramilletes de flores.

El martes 9 en la noche se desarrollo en la Plaza de Armas una farandula y se proclamó oficialmente a S. M. Jenny I. Hubo gran entusiasmo y derroche de alegria. La Reina hizo obsequio a numerosos niños de paquetes de dulces y golosinas, gesto altamente simpatico que fue efectivamente comentado por el publico.

El Cuerpo de Bomberos "Matias Cousiño", que quería participar también de esta alegria general, obsequio a la Reina y su Corte en los salones de su cuartel un cocktail de honor, al cual asistió toda la oficialidad en traje de parada. Los bomberos derrocharon gentilezas y atenciones con S. M.

Miercoles 8.— El Hotel Comercial de los esposos Concha Valenzuela ofrecieron este dia al mediodia un cocktail, el cual reunió en aquella mansión a distinguidas personas de la localidad, pasándose hermosos momentos dentro de un ambiente de distinción y franca alegria.

Jueves 8.— Este dia lo destinó S. M. a visitar las escuelas de Lota Alto, llevando a cada una de ellas la alegria de la Primavera y los pequeños escolares distribuyeron de agradables momentos en compañia de las hermosas y gentiles representantes de la juventud y de la alegria por la vida.

Esa misma tarde la gran concurrencia para retribuir atenciones recibidas ofreció en su casa habitación un cocktail a sus damas y personas del Consile y otras que habian contribuido a su reinado, resultando una fiesta sumamente simpatica, debido a las finas atenciones prodigadas por la familia Wilson.

Circo Primaveral.— Uno de los numeros cumbres de que constaban las fiestas primaverales era el Circo Primaveral y fue tal el entusiasmo que a la hora fijada para la función se encontraban todas las entradas agotadas. Mas o menos a las 22 horas hizo su entrada S. M. y su Corte de Honor, siendo carinosamente aplaudida por el público asistente. En realidad no encontramos las palabras adecuadas para alabar la actuación de todos aquellos artistas improvisados que formaban el Circo "Echiburú", bajo la sabia dirección de don Bernardino del Campo; lo mencionaremos a él solamente, tanto por modestia de los "artistas" como porque aquello sería labor de enumerar. Esa función memorable superó a cualquiera de un circo de profesionales. Bien por ellos y por todos los que en él colaboraron.

LA VELADA BUFA

Si el Circo fue todo un exito, tanto artistico como financiero, lo que se llevó a efecto en el Teatro de Lota Alto. A la hora de costumbre para la llegada de S. M. Jenny I, todas las concurrentes disfrazadas estaban en sus localidades reservadas. S. M. hizo su presentación acompañada de su Corte de Honor ya atavidas todas con sus hermosos trajes de gala. Al levantarse el telón aparecian la Reina y sus damas en un hermoso jardín. Allí el poeta laureado, señor Pedro Martínez, leyó su homenaje a la Reina, poniendo a coronarla. S. M. designó en ese momento como su Ministro al señor Norman Bull, quien de inmediato se hizo cargo de su alto y honorifico puesto, dando lectura al Edicto Real, que ordenaba la alegria general durante su breve reinado. Todos los numeros de que constaba la velada, ejecutados por numerosos aficionados que prestaron gentil [illegible] tanto por lo liviano y francamente jocoso, [illegible] hicieron merecedora de [illegible]. Asi, esta una de las mejores veladas bufas que se han presentado.

VISITA AL HOSPITAL

El dia sábado 11 lo destinó S. M. para hacer una completa visita a los enfermos del Hospital. Asistió con su corte elevadas con sus trajes de gala, repartiendo dulces, golosinas y cigarrillos a los enfermos, haciendo las delicias de los que yacen en un lecho de dolor, especialmente, de los niños de Sala Luz, que miraban enfermedad aquello que les parecia un cuento de hadas. El cuerpo médico, personal administrativo y practicantes del establecimiento obsequiaron a S. M. y comitiva un cocktail de honor, que resultó simpatiquisimo.

VISITA A LA ADMINISTRACION GENERAL

A continuación la comitiva real se dirigió a la Administración General, siendo recibida en la casa del señor Gerente y los señores Eduardo Delaveau y J. Isidro Wilson, los que colmaron de finas y delicadas atenciones tanto a S. M. como a sus damas de honor y miembros del Comité que le acompañaban. Fue esta la visita oficial que S. M. hacia a la Compañia.

BAILE PRIMAVERAL Y CONCURSO DE MURGAS Y COMPARSAS

En la noche del sábado 11 se dió comienzo con el magnífico de Lota Alto al Baile Primaveral, magnífica fiesta social en la que tomó parte el pueblo en general con la alegria que le caracteriza. El baile fue presidido por S. M. Jenny I y su corte, iniciándose la reunión con el primer baile de honor de la Reina, que fue compartido con el Gerente General, don Guillermo Videla Lira, en medio de los estruendosos aplausos de la concurrencia. Allí mismo se realizó el concurso de murgas y comparsas, acto que resultó sumamente concurrido, especialmente debido a la participación de dos murgas magníficas de Huachipato y Talcahuano, que vinieron atraidas por el renombre que habian acaparado en la región las Fiestas Primaverales de Lota.

PASEO DE DISFRAZADOS EN LA PLAZA DE ARMAS

El domingo 12 en la mañana se efectuó en la Plaza de Armas de Lota Bajo el paseo de disfrazados y presentación de murgas y comparsas. También se efectuó allí el concurso de disfraces infantiles, en el que tomaron parte hermosos y originales disfraces de niñitos de la localidad. Fue un acto que hizo las delicias de chicos y grandes.

GRAN BAILE DEPORTIVA Y CORSO DE FLORES

La tarde baile deportiva en el estadio de la Compañia fue otro de los exitos de las fiestas. Se desarrollaron numeros deportivos y jocosos que fueron [illegible]

(Pasa a la pág. 17)



El carro alegorico de S. M. Jenny I, Reina de la Primavera de Lota, durante las fiestas que tuvieron tanto éxito en nuestra población.

Canto Esmeralda a la Reina

(Primer Premio en el Concurso Literario de las Fiestas Primaverales)

Autor: Pedro Mardones B.

Novia celeste del trébol
mi soledad te llama.
La Primavera viene
en la primera espiga y la camelia blanca.
Viene en la saeta de las golondrinas
y en la espuma verde que hay en la arboleda
La Primavera se hace niña
Quando juguetea en tu falda.
el céfiro travieso
fugitivo del alba
Tú naciste de un lirio
en el huerto de mi casa.
De la gota más clara
y cantarina del agua.
Por eso ahora en la tarde
mi soledad te canta.
Mi soledad se inclina
hasta besar tus plantas.
Y es por eso que en el viento
Arden hogueras de malva.
Tienes rumor de espiga
tienes claror de lámpara.
En la noche juega la luna
en el balcón de tu casa.
en tu palacio de azucar,
de caracol y esmeralda.
Los grillos miran el cielo,
el viento toca su flauta.
La Azucena del silencio
se abre en tus manos blancas,
brotan manojos de nardos
al roce de tus sandalias.
Por ti se viene cantando
la niña clara del agua,
por ti florece y se alegra
la música de las charcas.
Novia celeste del viento
mi soledad te canta.
Canción de acacia florida
orquestación de retamas.
tu risa tiene el temblor
de magnolias deshojadas.
Novia vegetal de los campos,
los pastores con su flauta
junto al crepúsculo abierto
entonan tiernas romanzas.
Tienes suavidad de lirio.
Tienes transparencia de agua.
Por ti la gente se alegra,
se llena el pueblo de máscaras,
y en una fiesta de flores,
sol, serpentina y chaya
te entregan sus corazones
igual que palomas blancas.

A S. M. Jenny I

¡Oh! Reina. Soberana por un pueblo ungida,
tu cetro es la alegría que esfuma la tristeza
y tu manto de armiño la juventud y vida
cual corona de oro es tu sin par belleza.

Todo un pueblo te ofrenda en sus clamores
sumisión e idolatría en tu reinado,
ya que a tu paso se olvidan los dolores
de tus súbditos felices en tu reino amado.

En tu corte de ensueño e ilusiones
cada flor, cada canto, cada risa,
derrota cuan feliz los corazones
esparcen la alegría, en el aire y en la brisa.

Una escolta de regios paladines,
se despierta a tu vista en la ilusión,
y un grupo de hermosos serafines
componen tu escudo y tu blasón.

¡Oh! Reina de belleza y poesía
que evocas remembranzas del pasado,
¿quién al verte no siente la alegría
de eternizar en un verso tu reinado?

¡Salud! Jenny I Soberana de leyenda,
de tu pueblo recibe el homenaje,
que a tu belleza y simpatía se te ofrenda
en esta estrofa de uno de tus pajes.

IVANHOE

LOTA, Diciembre 11 de 1948.

Buen Humor

LA SALSA DEL POLLO

En un restaurante del ferrocarril, un viajero que cree no ser visto se lleva un pollo en un bolsillo del gabán. A pesar de la ligereza con que practica el escamoteo, un camarero lo ve, y sin decirle nada, se acerca a él y empieza a verterle salsa en el bolsillo.

—¿Qué diablos hace usted?—pregunta el viajero indignado.

—Nada, señor; que se le olvidaba a usted la salsa del pollo.

MALA MEMORIA

"Al terminar esta carta
que des, hermano, te ruego:
a mi madre un largo abrazo,
un... apretón a mi suegro,
besitos a la guagüita,
y a la vecina recuerdos..."
Y tan mal cumplió el encargo
olvidándolo, el zopenco,
que al suegro le dió el abrazo
a la madre, los recuerdos;
a la guagua, el apretón,
y a la vecina, los besos.

—¡Si tú sintieras cómo grita mi marido al presentarle la cuenta de la modista!

—¡Qué diré del mío! Figúrate que tengo que presentársela cuando duerme.

La sirviente gritando desde su cuarto a medianoche:

—¡Señor doctor, señor doctor! ¡Hay un ladrón en la casa!

El doctor, distraído como de costumbre:

—Dígale que no estoy.

EL BASTON DEL MARISCAL

Unas horas antes de su muerte, Mr. de Castelnau recibió el bastón de mariscal de Francia, que había sido la ilusión de sus últimos años. Y al recibirlo, dijo estas bellas palabras: "¡Qué lástima! Ahora que voy a salir para un país donde no me servirá de nada!"

En una agencia de empleos:

—¿Cómo es eso? ¿Por qué me ha recomendado para mozo a un hombre que ha estado cinco años en la penitenciaría?

—Porque me dijo usted que quería uno que hubiera estado mucho tiempo en la misma casa.

—¡Hola, Antonio! ¡Qué elegantón andas! ¿A qué te dedicas?

—A escribir.

—¡Diablos! No sabía que la pluma diera para tanto. Y... ¿en qué periódico escribes?

—En ninguno. A quien lo escribo es a mi mamá pidiéndole dinero.

EL MAYOR MILAGRO

Se hablaba en una reunión de los milagros registrados en la Biblia, preguntándose los concurrentes cuál era el mayor de todos. De pronto, un joven imberbe se adelantó diciendo: "¡Yo lo sé, yo lo sé!... El de Elías, arrebatado en un carro de fuego sin quemarse la ropa." "No—interrumpió un señor respetable, ofendido por la intempestiva salida—, el mayor milagro fué el de la burra de Balaam, que habló sin que nadie le preguntara."

El joven comprendía la indirecta, que fué, en verdad, de las del padre de Cobos.

Canto Oceánico al Minero

(Primer Premio en el Concurso Literario de las Fiestas Primaverales)

Autor: Pedro Mardones B.

Que otros canten al trébol, la espiga
y la manzana,
Al olvido sideral de algún velero.
Yo canto a los puros maderos de tu casa
y a sus blancas ventanas que miran
hacia el cielo.

Yo canto a la harina integral
con que se nutren,
las profundas raíces de tu cuerpo,
y a la sangre que germina en las arterias
y a la cal poderosa
de tus huesos.

Y yo elevo mi canto hecho plegaria,
por sobre el riel y el humo
a todo el Universo,
mientras tu golpeas la roca milenaria
y salta ebrio el carbón
como un torrente negro.

Hombre que vas luchando, entre la sal
y el pez, bajo el húmedo destino
del coral y el barco.
Por ti las chimeneas encienden
sus fogones, por ti hoy se estremecen
las fibras de mi canto.

Yo bendigo al árbol, al bosque
que crecieron en esta tierra amarga
saturada de llanto;
al árbol que fué nido, al árbol
que fué piedra y que hoy es carbón
por mares sepultado.

Y canto, al dolor, la lágrima,
el gemido, que de tu garganta trémula
se escapa;
a la lamparilla, el casco y el martillo,
al dentado serrucho, la picota
y la pala.

Que otros canten al trébol, la espiga
y la manzana,
Al olvido sideral de algún velero.
Yo rindo mi homenaje de [illegible]
y entrego a los mineros heroicos
de esta tierra,
un sol hecho de fuego
y un canto hecho bandera.

Elogio al Minero

Desde allá de los abismos de esta entraña generosa
se cleva hacia lo alto acrática canción,
se asocia a nuestras fiestas, profética y gozosa
esta tierra de leyendas, la tierra del carbón.
Cousiño el superhombre de las minas del carbon
y Alejo Carbullanca del valle Andalican,
el uno con su esfuérzo, y su firme convicción,
el otro con sus tierras la industria formarán.
Del hombre que llegaba con mística visión
de esta gran riqueza en el Golfo y mas allá
y del anca ducña y amo del "louta" en formación
nació un pueblo viril en la guerra y en la paz.
El himno del trabajo se entona noche y dia
mas allá de los inmensos solitarios de la mar,
y heroicos los mineros con noble bizarria
horadan dura roca con empujes de titan.
Valiente y decidido el minero del carbón
conoce los peligros de todos los momentos,
los sortea con audacia, con fe y con valor
venciendo en esta lucha de hombres y elementos.
A veces el grisú que defiende sus riquezas
da zarpazos crueles, mata, hiere y se debate,
entonces los mineros, sin miedos ni flaquezas,
empuñan la herramienta cual arma de combate
Son mineros de mi tierra, modestos, generosos,
que luchan virilmente con celo y con tesón.
Venciendo mil peligros en los piques tenebrosos
arrancando el oro negro que es fuerza y es calor.
Son mineros de este Lota que sabe de grandezas,
un siglo casi llevan bajo cerro y bajo el mar,
peleándole a la roca, tesando sus riquezas,
por Chile, los chilenos y nuestro bienestar.
Cantemos al minero, el unico comprendido,
soldado recio y fuerte en el rudo batallar
que labora silencioso, estoico y tan sufrido
el aporte más valioso al progreso nacional.
Son hombres de ese suelo, de Arauco triunfador,
descienden de esta raza de toquis generales,
nunca sometida al audaz conquistador
y cantada por Ercilla en poemas inmortales.

MINERO

LOTA, Primavera de 1948.

El Bloqueo Ruso Impidió en Berlín la Llegada de Reyes Magos para Niños Alemanes

En los sectores ocupados por los occidentales no se pudo destinar espacio destinado para transporte aéreo de alimentos.—Preguntas que se hicieron los pequeños berlineses.

BERLIN, Enero (EFE).— La única pregunta que se hicieron todos los niños de los sectores occidentales de Berlín es ésta: "¿Traerán también los norteamericanos por el aire a los tres Reyes Magos?" Los padres les contestaban de acuerdo con el estado actual de sus finanzas.

A todos los niños se les dijo que los rusos no permitieron viajar a los Reyes Magos, como tampoco permiten viajar a los alemanes. Tuvieron que quedarse con sus camellos en las montañas; los soviéticos no les han concedido el libre tránsito necesario para cruzar por el sector ruso de Berlín.

Pero los padres que tienen dinero les dijeron a sus hijos que los norteamericanos les facilitarían un avión y que los permitirían comprar juguetes en Francfort si los niños se portan bien. Los que tienen poco dinero les dijeron a sus retoños que sí, que los Reyes Magos vendrían por la vía aérea, pero como el espacio en los aviones es tan limitado, no podrían traer muchos juguetes. La mayor parte del espacio, agregan, se necesita para transportar alimentos.

—¿Tendremos árboles de Navidad? — es la otra pregunta que con mayor frecuencia se hicieron los niños berlineses. El sector oriental anunció la llegada de 350 mil árboles. Los sectores occidentales probablemente no recibirán ninguno. La ración aquí es idéntica: el espacio en los aviones se necesitaba para productos esenciales.

Los niños de Berlín están comenzando a relacionar la palabra "ruso" con la palabra "miseria". Recientemente un niño compró unas modestas piezas de fuegos artificiales. Camino de su casa, una de las piezas le estalló en los bolsillos, quemándole los pantalones. Su primer comentario fué: "¡Maldito sea; me vendió fuegos artificiales rusos!"

Una pequeña niña que miraba, con los ojos ansiosos, una muñeca en el escaparate de una juguetería, le preguntó a su madre que si se la compraría.

—No — le contestó la madre — este año no puede ser. Cuesta mucho..

—¿Y los rusos me la permitirán tener el año que viene? — le contestó la niña sin pensarlo mucho.

Otra chiquilla recibió de su mamá la seguridad de que los Reyes Magos vendrían este año. Cuando no trajeran juguetes, pero trayeran harina, grasas y azúcar, le dijo que los niños de Berlín debían pedir esas cosas en vez de juguetes. Cuando la chiquilla se fué a acostar aquella noche, puso en la puerta de la calle una carta dirigida a los Reyes Magos, concebida en estos términos:

—Queridos Reyes: Quiero que me traigan harina y azúcar para mamá y papá y si les queda dinero y espacio una muñequita cualquiera para mí.

Esta niña vió cumplidos sus deseos. Su padre trabajó por las noches, haciendo él mismo una muñeca para su hija.

Y así, los 150 mil niños que hay actualmente en Berlín aprendieron desde ahora por quién deben votar cuando les llegue el momento de ejercer el derecho del sufragio. Lo aprenderán porque ahora no pueden tener árboles de Navidad, ni regalitos ni juguetes. Los rusos le han cerrado el camino a los Reyes Magos...

Racionamiento



Una familia europea [illegible] de fiblio su ración de combustible.

Movilización Insuficiente



Las estaciones ferroviarias de Berlín se hacen insuficientes para transportar a los pasajeros, debido a las deficiencias administrativas de los funcionarios de la zona ocupada por los rusos.

Curiosidades Diversas

HISTORIA DEL FRAC

Es el frac una creación moderna, un hijo de la clásica levita. Esta degeneración de la levita comenzó en España en el año 1690; en el ejército de Carlos II; en Francia, en 1715; en el reinado de Luis XV, que dobló, haciendo atrás dos faldones de la levita de corte, y antes que en ninguna otra parte en Prusia a fines del siglo XVII, tiempo en que Federico I inició el movimiento evolutivo del frac, doblando los picos delanteros de la misma levita, y formando así la casaca a la que dió su nombre: casaca a la Federica. La levita, degenerada ya en saco, siguió degenerando durante todo el siglo XVII, en cuyos últimos tiempos el traje que usaban en Francia los individuos de la Convención era mirado por detrás una perfecta levita, y por delante un perfecto frac. Poco después, la casaca cortada de esta manera recibió y tomó el nombre de frac, palabra cuyo origen no ha sido dable descubrir a pesar de las prolijas investigaciones que con este objeto han hecho los sabios, palabra que no es española, ni italiana, ni francesa, ni inglesa, que parece sajona, y que, sin embargo, no lo es; palabra, en fin, cuya etimología se pierde en la noche de su nacimiento, y que puede ser tomada de fracción, por ser parte de ese todo que se llama traje de sociedad.

LA PALABRA TELEGRAMA

Fué creada la palabra "telegrama" en los Estados Unidos, y se hizo pública en 1852. El 8 de Abril de dicho año un diario de aquel país, el "Albany Evening Journal", publicó el siguiente artículo: "Un amigo nuestro nos participa que desearía una oportunidad para introducir una nueva palabra en el vocabulario. Esta palabra es "telegrama", en vez de despacho telegráfico o comunicación telegráfica. El vocablo está formado conforme a las más estrictas leyes del lenguaje de donde procede su raíz. Telegrado significa escribir desde distancia; "telegrama", el escrito que me enviado desde distancia". Poco después el 27 del mismo mes de Abril, el "Daily American Telegrafi", de Washington, hizo por primera vez uso de la palabra en cuestión y no mucho más tarde tomó carta de naturaleza en todo el mundo.

ABRACADABRA

Según Littrés el vocablo "abracadabra" deberia escribirse "abra sadabra" porque así se asemeja más a la palabra griega. Procede del hebreo y se descompone en la siguiente forma: "a", padre; "ruah", espíritu; "dabar", palabra. Algunos eruditos hacen derivar esta palabra del vocablo persa "abasax", denominación mística de la divinidad, y del término hebreo "dabar". Las piedras grabadas que contenían los símbolos del culto de ciertas sectas gnósticas se designaban con el nombre de "abrasax" o "abrasax", porque la mayoría de las veces llevaban escrito este vocablo en caracteres griegos. Dichas piedras gran, seguramente, amuletos.

CARTA DEL VAGABUNDO

Husband, vagabundo británico, ha redactado en nombre de todos de su condición, un proyecto de "carta del vagabundo". Reclama para él y sus colegas hoteles, consultas médicas y posibilidades de trabajo al azar de sus peregrinaciones. Con espíritu comprensivo, las autoridades ofrecen a Husband a fin de estudiar sus propuestas, pero les costó mucho

BUENA RESPUESTA

Invitado por un amigo a una taberna un hombrado y cristiano trabajador de Tombuee, se excusó diciendo:

—Siento no poder complacerte pero tengo mucha prisa, porque tengo que confesarme.

—¿Confesarte?— exclama muy asombrado.— Pero ya eres de bastante grande para esas cosas.

—En verdad— replicó el obrero sin inmutarse.— Por eso me arrodillo para hacerlo.

AGOTADOS

Hace poco, en McPowers, el tribunal federal de conciliación y arbitraje estableció que se hicas semanales de trabajo serían en Australia cuarenta y no cuarenta y cuatro, a partir del primero de Enero de 1948. Cinco jueces reunían estudiando esta demanda de los obreros desde hacía 14 meses, pero en el momento de leer la resuelto sólo el magistrado Alfred W. Foster compareció en el estrado. Agotados por las cuarenta horas semanales de trabajo dedicadas a la cuestión de las cuarenta una de sus colegas había muerto, dos estaban enfermos y un cuarto había presentado la renuncia.

LICUACION DEL GAS

Hombres de ciencia de la Northwestern University de los Estados Unidos han descubierto un nuevo método de licuar el gas natural, el cual permitirá a los industriales petroleros utilizar el gas natural que existe en casi todos los yacimientos petrolíferos y hará fácil almacenarlo en un espacio casi la mitad del requerido anteriormente.

DOS CASOS CURIOSOS

Cierta familia de Saint Louis tiene un perrito de meses que se alimenta sosteniendo el biberón entre las patas, echado de espaldas en el suelo y sin necesidad de ayuda alguna. En Nova Castle, Pennsylvania, vive una familia que no necesita reloj despertador. En efecto, todas las mañanas a las ocho y media, la misma gallina pone un huevo en la entrada posterior de la casa y picotea la puerta hasta que uno de los miembros de la familia sale a recogerlo.

Excelentes Impresiones Recogieron Alumnos De Escuela "M. Cousiño" en su Ultima Jira

El escolar de VI Año, Alfredo Notari, cuenta las diversas visitas que realizaron y las atenciones de que fueron objeto de parte de S. E. el Presidente de la República y del gerente general de la Empresa, señor Guillermo Videla Lira.

La Dirección de "La Opinión de Lota", se complace en presentar la narración que hace el alumno del VI Año de la Escuela "Matías Cousiño", Alfredo Notari Reyes, sobre la reciente jira que efectuo su curso a Santiago y Valparaíso.

A continuación escribe Alfredo Notari:

PRIMERAS IMPRESIONES

Partimos de Lota el viernes 26 de Noviembre. Se iba a realizar la jira de estudios con que todos veníamos soñando desde hacia tanto tiempo, y comprendo que para mí será una de las etapas más hermosas de mi vida.

La delegación va al cargo de la señora Consuelo B. de Tiffi, y nos acompañan los profesores, señorita Leonor Espinoza, y señor Ramon Alister.

Conocer la capital de nuestro país, ¡Santiago! Nos alejamos de nuestro pueblo en el tren que nos transportó a Concepción para tomar en aquella ciudad el tren nocturno que nos llevaría a la capital. Aun recuerdo el nudo preocupado de mi madre cuando nos despedimos en la estación: no se cansaba de recomendarme prudencia y tino y obediencia a nuestros profesores.

Nuestro viaje se realizó sin novedad; cantando y divirtiéndonos con todos nuestros compañeros, a pesar de que nada se veía en las tinieblas de la noche, que el tren desafiaba como un gran monstruo nocturno.

LLEGADA A SANTIAGO

Llegamos a Santiago en la mañana del sábado 27. ¡Que hermoso, pero qué calor!, era insoportable, es que no estábamos acostumbrados a ese clima. Esa tarde nos instalamos en el Regimiento Tacna, donde nos alojamos y comimos durante todos los días que permanecimos en la capital. Se nos ofreció de atenciones, las que serán inolvidables para nosotros.

El domingo visitamos el Estadio Nacional y el Zoológico del Cerro San Cristóbal. Nunca nos habíamos divertido tanto con los monos y observando al mismo tiempo la gravedad de las fieras, el ir y venir dentro de sus jaulas, como si quisieran de un momento a otro escapar. En la tarde fuimos a la Piscina a bañarnos, donde gozamos bastante.

El lunes 28, visitamos Los Cerrillos y los campos de Maipú, donde los Padres de la Patria se inmortalizaron con honor y gloria la Independencia de nuestro suelo. En la tarde visitamos el Museo Nacional, que se encuentra ubicado en la Quinta Normal y también la Gruta de Lourdes.

El martes 29, visitamos la Fábrica de Neumáticos INSA y en la tarde las Cristalerías de Chile, donde nos regalaron una taza a cada uno. En cuanto llegamos nos comunicó el señor Raúl Castro y nuestros profesores que al día siguiente en la mañana, o sea, el miércoles, visitaríamos a S. E. el Presidente de la República. Esa tarde la ocupamos en lavar y aplanchar nuestras camisas y pantalones blancos, junto con nuestros profesores que nos ayudaban.

VISITA AL PRESIDENTE

El miércoles 30, en la mañana fuimos a la Piscina y en la tarde a prepararnos para ir a visitar a S. E. Jamás pensamos que nos iba a recibir con tanta amabilidad. Conocimos todo el Palacio de La Moneda por dentro, por intermedio del Presidente, y en seguida nos invitó a las once, haciéndonos compañía él mismo y conversándonos en tal forma que a los pocos minutos de estar en el comedor ya habíamos perdido la vergüenza y todos nos encontrábamos muy a nuestro gusto. Creo que ninguno de nosotros nos portamos mal educados ante S. E., por lo que nuestros profesores nos felicitaron y estaban muy contentos. Esto parece un sueño para nosotros; fué algo que nunca habíamos soñado siquiera: estar en la misma mesa con el Presidente de Chile y más que eso invitados tan amablemente por él. Este caballero tiene que ser muy bueno cuando así se porta con los niños.

Durante las once el señor González Videla nos invitó a que fuéramos a conocer Valparaíso y Viña del Mar y que no regresáramos tan pronto, pues teníamos viaje de regreso para el día siguiente.

Nosotros no cabíamos en sí de gozo. En la tarde visitamos el Cerro San Cristóbal y la Virgen. Jamás podremos olvidar lo imponente del paisaje que desde allí se contempla.

EN VALPARAISO

El jueves 1.o. a las 8 de la mañana partimos hacia Valparaíso por el camino de Casablanca en un cmión cedido por el Regimiento Tacna. Cuando llegamos a Valparaíso nos estaba esperando el Gerente, don Guillermo Videla Lira, y se nos sirvió refrescos y sandwichs. Después partimos a Concon y almorzamos en el Hotel Crillón, invitados por la Compañía, a la que nosotros pertenecemos y donde nuestros padres trabajan. Allí se nos colmó de atenciones y ya no podíamos más. En la tarde conocimos el Palacio Presidencial en Viña del Mar, y más tarde se nos brindó con un paseo por la bahía de Valparaíso, en el remolcador "Theodor" de la Compañía: fué un hermoso paseo, donde vimos los diques y malecones y muchos barcos mercantes y de guerra fondeados. En la noche alojamos en el Cuartel de la Escuela de Comunicaciones, donde nos estaban esperando por orden del Presidente de la República, según se nos manifestó. Eramos personajes de cierta importancia cuando se preocupaba de nosotros el Jefe del Estado. Allí se abastecieron de bencina nuestra camión, en el que recorrimos todas las etapas de nuestra jira, y durante toda nuestra permanencia en Santiago.

El viernes 2, regresamos a la capital a las 7 de la mañana por la costa conociendo todos esos balnearios hasta San Antonio, por donde regresamos pasando por Melipilla y otros pueblos, haciendo nuestra entrada a Santiago por Talagante.

CON EL CARDENAL ARZOBISPO

Este mismo día después de almuerzo conocimos el Museo Histórico Nacional, donde pudimos contemplar a nuestro gusto las vestiduras y armamentos de nuestros antepasados y Padres de la Patria y de la Guerra del Pacífico, como Arturo Prat, Carlos Cóndell, el General Baquedano, y tantos otros.

El sábado 3, en la mañana, fuimos a hacer compras y a visitar al Excmo. señor Cardenal, don José María Caro, en la Catedral, quien nos recibió con todo cariño y nos impartió la Bendición. En la tarde fuimos a la piscina y después a preparar nuestros equipajes para el regreso que hicimos sin novedad en el tren nocturno.

Todos los que participamos en esta jira como niños que somos no encontramos las palabras adecuadas para agradecer todas las atenciones que recibimos en nuestra estada en el norte, pero sí con esta misma sencillez de la niñez podemos reconocer la gentileza de S. E. el Presidente de la República; de los jefes militares del Regimiento Tacna; del señor Gerente, don Guillermo Videla Lira; del señor Raúl Caste, y empleadas y empleados de la Compañía en Valparaíso, y finalmente a nuestros queridos profesores que se sacrificaron en todo por nosotros para esta jira que pasarán los años y no se nos olvidará, de eso estamos seguros.

ALFREDO NOTARI REYES,
Alumno del VI Año de la Escuela "Matías Cousiño".

Reunión en la Gerencia de Valparaíso Con Ocasión de la Pascua de Navidad

Hablaron el gerente general y empleados de las oficinas de Valparaíso, Santiago y San Antonio.—Se distribuyeron obsequios al personal.



El 21 de Diciembre, en la tarde, después de terminadas las labores de ese día, el personal de la oficina de Valparaíso, invitado por el gerente señor Gmo. Videla Lira, se reunió en una fiesta íntima en la sala de la Gerencia, especialmente arreglada con un Arbol de Pascua, y canastos con obsequios para cada uno de los asistentes.

La fotografía que reproducimos, solamente alcanzó a abarcar parte de la concurrencia y como puede verse, dieron realce a la reunión, la señora Jesús Vial de Videla, la señora Oriana Castillo de Searle, la señora María Luisa D. de Ruiz Tagle, una delegación de señoritas de la Agencia de Santiago, entre las que se contaba la señorita Mary De Lacy, apoderado de la firma en la capital, y la Reina de la Primavera de Lota, señorita Jennie Wilson.

Se sirvió un cocktail a los asistentes, y hubo varios números improvisados, que constituyeron la nota humorística y simpática de la reunión.

Ofreció la manifestación el señor Videla Lira, y usaron de la palabra diversos empleados de Valparaíso, Santiago y San Antonio.

La Pascua de Navidad fué Celebrada Con un Acto Infantil en el Estadio

Los niños recibieron obsequios que fueron preparados por el Departamento de Bienestar.—Otras distribuciones se hicieron en el Hospital y en la Gota de Leche.—Actos solemnes en las escuelas y en la Parroquia.

La tradicional Pascua de Navidad fué celebrada entre nosotros con diversos actos, todos destinados a divertir y obsequiar a los niños, especialmente a los hijos de los obreros del Establecimiento.

La Compañía, por intermedio del Departamento del Bienestar, como lo acostumbra todos los años, repartió por lo menos unos diez mil obsequios entre los hijos de sus obreros de Lota, Ferrocarril y Curanilahue.

EL ARBOL DE PASCUA DEL ESTADIO

El reparto aquí en Lota tuvo una novedad, ya que él se efectuó en el Estadio, donde se había instalado un gigantesco Arbol de Pascua artísticamente arreglado. El día de Pascua se dió cita en el Estadio gran número de niños y de adultos, en tal forma que el Estadio se encontraba materialmente repleto, como pocas veces se había visto. El Circo "Echiburú" se presentó algunos números cómicos que hicieron las delicias de chicos y también de grandes. Para iniciar el acto el viejo Pascual, dió la "vuelta olímpica" al Estadio, caballero en su hermosa mula y magistralmente presentado. La banda del Establecimiento amenizó el acto.

REPARTO DE OBSEQUIOS

Terminados los números artísticos, se procedió al reparto, que estaba a cargo de las visitadoras sociales y distinguidas damas de la sociedad.

Cada niño asistente recibió su

(Pasa a la pag. 20)

Conozcamos el Pensamie

"Hay momentos en que sólo las actitudes resueltas salvan muchas situaciones", dice "La Uni

significación que tienen las actitudes de los hombres



El Ministro de Salubridad, pronunciando su discurso en Lota Bajo, en presencia de S. E. y el pueblo.

La prensa nacional ha comentado y opinado sobre la última visita que hiciera a nuestra población y establecimientos el Presidente de la República, Excmo. señor González Videla. Damos a continuación los editoriales de algunos principales diarios del país y que se refieren a ello.

"LA UNION". DE VALPARAISO

El diario "La Unión", que se edita en el principal puerto del país, publicó el siguiente editorial bajo el título de "S. E. y los Obreros del Carbón":

"El discurso pronunciado por S. E. el Presidente de la República ante los mineros de la zona del carbón de Lota, es uno de los más decisivos y enérgicos que el Jefe del Estado ha dicho en los últimos tiempos y contiene una meridiana claridad para apreciar y enfocar la posición del Gobierno ante la actividad comunista.

"Sin ambages, ni retóricas, de ninguna especie, en lenguaje humano, cordial y directo S. E. expuso ante los mineros de Lota los motivos que le indujeron a romper con el comunismo internacional cuando se perfiló del doble juego que estos elementos estaban efectuando dentro del Gobierno y en contra de las instituciones del Estado.

"Expuso S. E. en forma lisa y llana la historia sucinta de estos acontecimientos que todo el país conoce, enlazándola con la política europea, de la cual los procesos de Chile han sido, en parte, una resultante y también en parte una anticipación.

"Porque la presión de Rusia si través de las quintas columnas comunistas ha servido para que en Chile pudiéramos impedir hechos que, en otros países, como Checoeslovaquia, por ejemplo, dieron fin al régimen democrático y republicano, estableciendo una dictadura regimentadora a la muerte a sus dos mejores hombres, Benes y Masaryk.

"La exposición del Presidente de ayer valiente y verdadera, no tuvo reticencias. No hay en ella el menor recurso literario ni nada que no responda objetivamente a la realidad de los hechos. Carece de halagos y posee la fuerza de la verdad, dicha a las masas por la Primera Autoridad de la República, es decir, por quien es Presidente de los mismos que le escuchaban y cuyas palabras iban dirigidas al propio interés de ellos.

"Cuando un Presidente acepta ir directamente al pueblo y no teme explicar sus actos, por cuanto sabe que ha obrado movido por el bien colectivo, sus dichos se revisten en particular relieve. El Presidente de la República en este viaje quiso ir derechamente al pueblo, a relacionarse con los obreros que apenas un año atrás habían tenido en jaque, engañados malamente por elementos comunistas, al país entero.

"Su actitud responde al convencimiento del Primer Mandatario de que la verdad se impone por sí sola y que la única forma de desvanecer las campañas de mentiras y de odios que el comunismo solapadamente ha establecido y difundido por todo el país, es manifestar lo que se ha hecho, por qué se ha hecho, qué se está haciendo y qué se hará en el futuro.

"Nada más elocuente, en este sentido, que la forma cómo S. E. ha enfocado las medidas de confinamiento de Pisagua, como lugar de relegación política. Se manifestó dispuesto a poner en libertad a cuantos relegados, cuyas mujeres viven en Lota, impidiendo como única condición la que dichos obreros vayan a reconstruir sus viejas en cualquier punto de la República, incluso con ayuda fiscal, excepto en la zona donde tanto daño causaron anteriormente.

"Es una demostración valiente y decidida. Al igual que el llamado a la unidad en torno a Chile, junto a sus valores fundamentales, que el Presidente hiciera al solicitar que todos se reunieran para cantar, no ya la Internacional Comunista, sino el Himno Nacional. Como gobernante que cree en la democracia, S. E. estimó necesario hallar democráticamente, enfrentarse con quienes le criticaban, hablar cara a cara con muchos obreros comunistas que todavía existen en la zona carbonífera y Manlatarios, lealmente, los motivos de su proceder y de su conducta como Autoridad Suprema de la Nación".

"Para el Jefe del Estado era de su deber proceder como lo ha hecho. Hay momentos en que sólo las actitudes resueltas deciden y salvan muchas situaciones, y nada puede reemplazar el valor de una verdad dicha, sin temores, ni demagogias, a obreros chilenos en la zona minera que se ha distinguido en los últimos años por su actividad comunista.

"Existe por parte del Jefe del Estado un interés efectivo por solucionar estos problemas, tal como se ha demostrado por parte de las Compañías al aludar a esta iniciativa del Gobierno. Pero es preciso ir deshaciendo una larga labor de odios y de prédicas disolventes que en muchos años han envenenado corazones y mentes de obreros nuestros. Nada mejor que exponer la realidad fiel y exacta de los hechos. Nada más claro que el ejemplo de Checoeslovaquia, de Polonia, de Rumania, de Bulgaria, de Finlandia por el comunismo internacional. Nada más elocuente que los hechos de nuestro país, que la duplicidad comunista, sus huelgas, que tan fuertemente han castigado a Francia y a Italia. Sus ataques al Gobierno en su campaña sorda, malévola y persistente.

"El Presidente de la República ha querido decir a los obreros del carbón, con realidad y veracidad, lo que ha callado. Creemos que sus palabras servirán, si no para cambiar las mentes, por lo menos para convencer a los obreros sinceros de la justicia que impulsó al Gobierno a romper con el comunismo para salvar nuestra patria amenazada".

DE "EL MERCURIO", SANTIAGO Y VALPARAISO

Los diarios "El Mercurio", en un editorial simultáneo, publicado en las ediciones de Santiago y Valparaíso, dice lo siguiente:

Desde el mismo momento en que se supo que el Presidente de la República había resuelto, en su viaje al sur, llegar hasta Lota para conocer personalmente los términos del conflicto del trabajo que allí se estaba incubando, las subterráneas actividades de los cuadros comunistas — mimetizados bajo diversas banderas políticas — se dieron a la tarea de espolear los ánimos de la masa obrera para crear un ambiente hostil a la visita del Primer Mandatario. Explotaron de preferencia los sectores femeninos, hablándoles de la situación de angustia en que vivían sus maridos, hermanos y parientes, relegados en el norte del país. Les servía como certificado de la veracidad de sus informaciones aquel telegrama que firmaron docena y media de políticos, suplicándoles a los comunistas relegados que desistieran de llevar a cabo una proyectada huelga de hambre.

Esta predica había logrado a medias su objetivo, se anunciaba que las mujeres estaban dispuestas "a todo". Lo prudente era que el Presidente desistiera de semejante visita, y cambiara por lo menos su itinerario hacia un sector minero menos trabajado por la febricitante propaganda. Las propias autoridades de la zona se inclinaban prudentemente a sugerirlo así al Mandatario. Pero como el Presidente no se coloca nunca — lo ha afirmado, sostenido y practicado — a la retaguardia de las situaciones que está llamado a enfrentar, el viaje se realizó a pesar de todos los pesimismos. Entonces fué cuando el Jefe del Estado que la sola modificación de su itinerario representaba un triunfo para el comunismo y para los que quisieran ver que el Presidente vacila ante resoluciones que reclaman olvido de todo sacrificio.

Y una vez más, en esta patriótica lucha por la liberación del obrero de la esclavitud comunista, el Presidente probó que tenía razón.

Por orden suya se retiraron los cordones que impedían la libre movilización de los grupos obreros y obreras hacia el Primera sorpresa: los obreros se desplazaron en silencio, y aunque podían impunemente hacer demostraciones hostiles, se abstuvieron de ello. El espíritu del trabajador chileno se hace carne de golpe de la verdadera significación que tienen las actitudes de los hombres. Si el Presidente quería estar entre ellos, que oírlos y quería hablarles, era sin duda — porque su interés conocer lo que debían decirle— sincero, leal, franco, sin ánimo de infligirles una obligación controlada, y porque si a su turno — se proponía ponerles su pensamiento, no había duda, tampoco, que estaba en el interés de ellos escuchar.

Y lo escucharon respetuosamente.

Y quienes esperaban una exploración halagadora, prometedora, rectificadora de los severos rumbos que el Mandatario se ha trazado en defensa del bien y del porvenir de la Patria, se llevaron la segunda sorpresa. Porque el Presidente esgrimió la verdad y con ella conquistó la expectación de la gran masa obrera que le escuchaba. "No habrá cuartel en esta lucha contra el comunismo. Tenemos que triunfar definitivamente sobre él, en defensa de la Patria y del interés porvenir de ustedes. No toleraré huelgas en las faenas vitales de la nación, que lucha por recobrar de las hondas heridas que el comunismo le ha inferido".

La acerada franqueza del Presidente transformó de inmediato el clima de reserva y agravio. Luego les planteó, el Presidente, la situación porque atraviesa el país. Les hizo ver que había hasta que podían otorgarse y obtener era imposible conceder dentro de las actuales circunstancias. Les dijo que la influencia envenenadora de la propaganda comunista, que era en suma la predicación de la anarquía, debía desalojar a las masas obreras para servir a los propósitos del totalitarismo rojo, tendría que ser debilitando en el espíritu del trabajador chileno y en la conciencia de cada obrero, que se permita a los que fueron comunistas recobrarse a su categoría de chilenos, amantes de su Patria, de su familia y del porvenir de esta raza que ellos todos en sus manos, un nuevo orden de cosas que sería la base inmediata de defensa ya jornadas

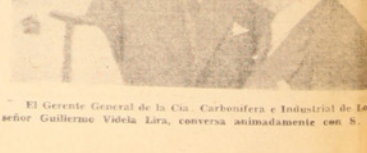

El Gerente General de la Cía. Carbonífera e Industrial de Lot señor Guillermo Videla Lira, conversa animadamente con S. E.

nto de la Prensa Nacional

" de Valparaíso.— "El espíritu del trabajador chileno se hace cargo de golpe de la verdadera escribe "El Mercurio".— Otros comentarios editoriales.

rian levantando con el ritmo reparador de nuestra orgullosa chilenidad.

"Yo — dijo el Presidente — estoy defendiendo al pueblo de Chile, que puso en mis manos las insignias del mando, no para dejar que con una falaz comedia de mentidas redenciones obreras se explote su buena fe, sus energías, su abnegación. No. Mi deber es amparar sus justas causas, intervenir para que sus legítimos anhelos se realicen, para que los hogares sean el refugio de su tranquilidad y descanso reparador. Y esto no puede hacerse edificando sobre la mentira que promete lo que no se puede cumplir".

Esa sinceridad ruda y viril supo despejar la atmósfera, y del seno de la población de trabajadores emergieron los aplausos. Se levantaron voces de aprobación. A las palabras de verdad respondió, partiendo espontáneamente de los espíritus, la confianza de la expectante masa.

Desde ese momento se produjo esa sensación de comunidad entre el gobernante y los gobernados. Y en el ambiente estremecido de ese instante de prueba habría podido adivinarse la silenciosa modulación de dos afirmaciones: la del Presidente, diciéndose a sí mismo: "Haré por los trabajadores de mi patria todo lo que esté en mi mano"; y la de los obreros, diciéndose a sí mismos: "Haré por nosotros todo lo que él puede hacer".

Sobresalientes páginas ha tratado ya el Presidente de la República en sus luchas por el bien del país y por su porvenir. Pero la que ha inscrito en esa solemne reunión con los obreros del carbón, allí en el escenario en que los enemigos de Chile habían constituido el refugio inabordable de sus embestidas contra la República, quedará inscrita en la historia de su Gobierno con caracteres indelebles. Porque si el viaje a la Antártica — corriendo riesgos — permitió incorporar al suelo patrio los territorios de nuestro casquete polar y afirmar solemnemente nuestros derechos jurídicos, este corto viaje a la región del carbón, el corazón de la almendra amarga de nuestras inquietudes, le ha permitido una conquista de valor inapreciable: la de la confianza de miles de corazones de mujeres doloridas por la explotación de sus sentimientos y la de la renovación de la fe en el Jefe de nuestra democracia de parte de miles de obreros que ahora saben que el Presidente hará por ellos todo el bien que merecen.

De "EL DIARIO ILUSTRADO"

El Diario Ilustrado" comenta en su editorial, las lecciones de la jira presidencial:

Otra vez nos encontramos ante un caso útil de comentar, por las lecciones que deja para aquellos espíritus que se cierran a todas las posibilidades de entendimiento en los conflictos del trabajo que con frecuencia se suscitan y que niegan que una acción directa pueda conducir a resultados satisfactorios.

Nos referimos al conflicto planteado por los obreros de la zona carbonífera.

Fué solucionado gracias a la acción directa del Ministro del Trabajo, y a la verdad, franqueza y decisión con que el Presidente de la República abordó el problema.

No obstante el clima que había tratado de formar el comunismo en la zona del carbón, adverso para la persona del Presidente; pese a los vaticinios negros de los pesimistas sobre la seguridad del Primer Mandatario y lo arriesgado de su viaje, su llegada a la zona del carbón fué recibida por los obreros con muestra de sincera adhesión y simpatía. No dio resultado la propaganda comunista ni se cumplieron los vaticinios.

Esto prueba dos cosas: que el Presidente conoce a su pueblo, lo sabe sano y respetuoso de sus instituciones; y que el comunismo ha perdido el ascendiente que tenía en las masas obreras. En una palabra, que somos un país cuyos ciudadanos comprenden el sentido justo de lo que es democracia y que este régimen de vida de los pueblos libres tiene honda raigambre en el nuestro.

El señor González Videla trató en forma directa, asesorado por su Ministro del Trabajo, con los dirigentes sindicales de Lota, y se llegó a acuerdos satisfactorios, que fueron perfeccionados más tarde por el Ministro Puga.

Poco después el Presidente de la República habló a los obreros con su misma sinceridad y franqueza de siempre, y les reiteró que "pese a lo que se dice, estoy dispuesto con firmeza a respaldar vuestras justas peticiones económicas, ante el alza del costo de la vida".

Pero, les agregó: "Yo, Presidente constitucional, elegido por vuestra voluntad, no puedo atropellar la ley, y por eso les pido apresurar los trámites legales, y si no hay acuerdo con la Compañía, someterse el conflicto al arbitraje".

Directamente también habló a los comunistas asistentes, y con serena energía les manifestó que su "lucha contra el Partido Comunista no obedece a la villana actitud de perseguir a mis te Gonzalez Videla en Lota el aliados ayer" y que "nadie se jugó más en Chile por unir a los radicales y comunistas que yo". Recordó que al comienzo de su Gobierno les había tendido la mano con lealtad, lealtad a la que no supo responder en igual forma el comunismo, por su esencia misma, porque no forma parte de nuestra democracia. Como sus miembros dependen de autoridades foráneas.

Esta actitud franca y valiente del Primer Mandatario, junto con su firme voluntad de cumplir todo lo que promete en beneficio y defensa de las clases asalariadas, ha sido hasta ahora el arma más eficaz para desplazar de las mentes perturbadas la idea del comunismo, y para dejar a sus propagandistas en evidencia ante las masas obreras de que no persiguen con su acción disolvente el bienestar del pueblo, sino su propio provecho, sembrando el desorden y la indisciplina, clima propicio para entregar al país con las manos atadas, al fascismo rojo que dirige y fomenta Moscú.

Así, al año de haber visitado el señor González Videla la zona del carbón, ha visto sus deseos de aquella época cumplidos, así como los obreros han visto cumplidas también sus aspiraciones.

En Lota Alto se inauguró una nueva población para obreros, de setenta y tantas casas, y en Coronel otra con más de doscientas sesenta casas. Dos hospitales: uno en Coronel y otro en Lota, comenzaron a construirse, después de haberse puesto sus primeras piedras con la asistencia del Presidente de la República y sus Ministros. En resumen, realizaciones efectivas en beneficio de la zona y de sus habitantes en el plazo más corto que ha sido posible hacerlo.

Esto lo ven y lo palpan los obreros; de ahí que la visita del señor González Videla fuera recibida con sincera simpatía.

Y de ahí también que el comunismo, que aun estando en el Gobierno nada consiguió para las masas, de las que se decía mentor y defensor, encuentre ahora en ellas campo poco fértil a sus consignas antipatrióticas.

Estas son las lecciones que se desprenden de la rápida y fructífera jira del Presidente de la República a la zona del carbón.

El lenguaje de la verdad y la franqueza siempre triunfa.

EXPRESIONES DE "LA NACION"

El diario "La Nación", de Santiago, en un artículo bajo el título "La Única y Dura Realidad", se expresa así:

"Por segunda vez, desde los días azarosos de la huelga carbonífera de Lota y Coronel, el Presidente de la República ha ido hasta los propios campamentos mineros a conversar con los trabajadores de la región, cara a cara y sin temores. En un simple tabladillo de madera, estrechado por miles de hombres y mujeres de los campamentos, hizo una fácil y franca exposición de su papel frente a ese conflicto mundial que significa la intromisión de la propaganda y de la acción soviéticas en la vida interna de cada pueblo democrático.

El caso nuestro, chileno, fué planteado por el Jefe del Estado en forma de anular las sucias artimañas y mentiras que los dirigentes soviéticos esparcen entre los obreros, tratando de destruir toda fe y toda confianza de los trabajadores en la persona del Presidente y en la capacidad y buen espíritu del Gobierno.

No es lo mismo lo que el Gobierno puede declarar, por escrito o por radio, explicando su actitud, que esta lección de historia reciente, de virilidad y de sacrificio que Su Excelencia ha ido a dar a los mineros, en persona y con una sinceridad que ojalá usaran siempre los gobernantes y los políticos para entenderse con la opinión pública.

El Presidente planteó, con pristina claridad, como son de falaces y traidoras las directivas de un imperialismo extranjero, como el soviético, que continuamente está elevando ídolos en la mente de sus secuaces, para destruirlos después, exigiendo a esos mismos discípulos que transformen la adoración en calumnia y la subordinación en ataque.

Lo que pretendió hacer en Chile el Partido Comunista es exactamente el mismo fenómeno que ensayó, por desgracia con resultados, en otros países de la tierra: la traición interna, el derrumbe de las instituciones libres, y la tiranía espantosa impuesta por Moscú a través de sus "quintas columnas" nacionales.

Pero era necesario que alguien, con calor humano, con sinceridad y gran conocimiento de causa, hablara con los trabajadores y les expusiera los hechos acaecidos aquí y en el resto del mundo, y las orientaciones y directivas de un Gobierno democrático en orden a proteger los intereses obreros, sin olvidar, por otra parte, la necesidad de defender al país de la gran maniobra internacional del comunismo ruso.

Es lo que ha hecho el Presidente viernes pasado. Un planteamiento personal y directo de la dura y única realidad mundial: la obligación de defender a los pueblos de la tiranía soviética.

Palabras de "LA OPINION" de Valparaíso

Finalmente, el diario de Valparaíso, "La Opinión", escribe las siguientes palabras con el título de "El Presidente y los mineros de Lota":

"Después del clamoroso recibimiento de que fue objeto el Primer Mandatario en la ciudad de Concepción, donde pronunciara ese valiente y certero discurso comentado ya por nosotros en estas columnas, de tan significativa trascendencia interna e internacional, en uno de sus gestos viriles ya habituales en él y admirados de todos, el Presidente se dirigió a Lota, centro minero que, hasta ayer fuera el más sólido reducto del Partido Comunista. Y allí también habló, desde un tabladillo de madera, rodeado de la inmensa mayoría de los hombres y mujeres de ese centro carbonífero. Como siempre lo hace: con absoluta claridad, con entera franqueza, sin soslayar en un ápice, por consideración alguna, su pensamiento y sus intenciones.

Después de expresar su satisfacción por el hecho de haber constatado personalmente que la Compañía explotadora del mineral estaba dando cumplimiento a sus peticiones directas en el sentido de que se construyeran viviendas mejores para las familias obreras y se prolongaran los servicios de agua potable y luz eléctrica a todos los hogares, y de ratificar a los trabajadores lotinos que en el Presidente encontrarían siempre un apoyo y un sostén en sus afanes reivindicacionistas, S. E. pasó a referirse al fenómeno de

(Pasa a la pág. 20)



S. E. al llegar al recinto del Mineral, recibe los saludos del Director de la Compañía, representada por el señor Arturo Cousiño Lyon, y del señor Gilles de Heeckeren. Se encuentra presente, también, saludando, el Administrador General, señor Arnoldo Courard.

El Año Escolar se Finalizó con Distribución De Premios a Alumnos de las Cuatro Escuelas

Padres y apoderados de los educandos asistieron al acto, el que se inició con la interpretación del Himno Patrio .—El programa de números artísticos fué muy ovacionado .—Lista de los alumnos premiados

Gran lucimiento adquirió el acto de finalización del año escolar y de entrega de premios a los alumnos merecedores de ellos, que se efectuó en el gimnasio de Lota Alto, en el que tomaron parte los alumnos de las escuelas de la Compañía, el que fué presenciado por un gran público que llenaba totalmente el recinto, formado especialmente por padres y madres de los educandos.

Constaba el programa de números artísticos, iniciándose la velada con el Himno Nacional entonado por todos los alumnos. El público premió con sus mejores aplausos a los noveles artistas por la corrección de sus ejecuciones.

Finalmente se procedió a la repartición de premios a los niños agraciados, recibiendo cada premiado las felicitaciones y los aplausos del público, lo que llenaba de legítimo orgullo a cada uno de ellos.

Publicamos a continuación la nómina de los alumnos premiados de las cuatro escuelas de la Compañía.

ALUMNOS PREMIADOS EN LAS ESCUELAS DE LA COMPAÑIA

ESCUELA "MATIAS COUSIÑO"

Mejor Compañero:

I año A., Mario Ramírez Sanhibáñez; I año B., Audito Parra; I año C., Gonzalo Pérez de Arce O.; I año D., José Cabbiano J.; I año E., Orlando Carvajal Sepúlveda.

II año A., Nelson Jara Rodríguez; II año B., Orlando Soto Díaz; II año C., Emilio Reyes Avila; II año D., Emilio Vidal.

III año A., Luis Monsalves; III año B., Sergio Alarcón Morales; III año C., Gustavo Lagurras P.; III año D., Cristian Sepúlveda Salgado.

IV año A., Juan Salazar Leal; IV año B., Luis Salas Avello; IV año C., Juan de Dios Lopez Pérez.

V año A., Benigno Pantoja Arratia; V año B., Juan Contreras B.

VI año A., José Maldonado.

Aplicación:

I año A., José M. Domínguez Tapia; I año B., Rodolfo Aburto; I año C., Arturo Nova Orellana; I año D., Jose Acuña; I año E., Luis Carrillo Reyes.

II año A., Porfirio Silva Ceballos; II año B., Isaías Zambrano Oejardo; II año C., Omar Oñate Parado; II año D., Roberto Uribe.

III año A., Victor Ramírez; III año B., Osvaldo Jiménez; III año D., Cristian Sepúlveda.

IV año A., Tomás Hernández; IV año B., Mario Lizama Cifuentes; IV año C., Rolando Gangas Quiero.

V año A., Francisco Carrasco Chávez; V año B., Mario Montesinos.

VI año A., Juan Amaya Sepúlveda.

Buena Conducta:

I año A., Omar Colias Tolosa; I año B., Sergio Salinas; I año C., Carlos Freire Vásquez; I año D., Luis Cerda; I año E., Saturnino Ruiz.

II año A., Filamer Carrasco Chávez; II año B., Luis Cisternas Riquelme; II año C., Oscar Leon Moya; II año D., José Ponce.

III año A., Luis Monsalves; III año C., Juan Cabrera; III año D., José Montes.

IV año A., Esteban Peña; IV año B., Jose Maria Tejeo; IV año C., Sergio Martinez Torres.

V año A., José Montesinos Cádiz; V año B., Mario Montesinos.

VI año A., Miguel Oliva Arayena.

Mejor Asistencia:

I año A., Carlos Arayena Carrasco; I año B., Máximo Fernández Neira; I año C., Luis Oscar Cid Lemuna, Rosendo Pérez; I año E., Héctor Fernández O.

II año A., Alfonso Rivera Muñoz; II año B., Juan Gajardo Suazo; II año C., Mario Carrillo Tapia; II año D., Alfonso Ruiz.

III año A., Anibal Guzmán; III año B., Juan Bta. Torres; III año D., Abelardo Gallegos.

IV año A., Ernesto Pinchieira; IV año B., Oscar Perez Ayala; IV año C., José Cid Lemuna.

V año A., Armando Rivera Muñoz; V año B., Manuel Espinoza.

VI año A., Luis González Carrillo.

Trabajos Manuales:

IV año A., Luis Torres Tirado; IV año B., Manuel Jara; IV año C., Juan Alarcón Muñoz.

V año A., Benigno Pantoja Arratia; V año B., Rosauro Torres Ruiz.

VI año A., Raúl Zambrano.

ESCUELA "ISIDORA COUSIÑO"

Mejor Compañera:

Clotilde Muñoz O.

Mejor Asistencia:

Inés Meillado, Marilanda Riquelme, Rosa Carrillo de la Fuente.

Buena Conducta:

Aida Montalba A., Rosa Salgado V., Edith Barroso G.

Aplicación:

Elena Carrillo S., Graciela Torres S., Sylvia Suazo H., Emperatriz Martínez P.,

Orden y Aseo:

Raquel González G.

Labores Manuales:

Sylvia Sandoval G.

Cooperación:

Norma Correa H., Alicia Pérez M.

Puntualidad:

Lidia Villegas P.

Trabajos Manuales:

Alicia Neira, Eudelina Oñate, Elda Olate, Luisa Aravena, Noemí Muñoz y Raquel Poza.

ESCUELA "ARTURO COUSIÑO"

Buena Conducta:

I año A., Edita Araneda Sáez; I año B., Teodora Paz.

II año A., Nora Rodríguez.

III año, Ramona Sáez Neira.

Aplicación:

I año A., Carmela Toledo; I año B., Elena Inostroza.

II año, Gladys Aravena.

III año, Sonia Garrido.

Orden y Aseo:

I año A., Elena Ortiz; I año B., Hilda Neira.

II año, Cipriana Jara.

III año, Elena Verjara Morris.

Mejor Asistencia:

I año A., Gladys Herrera; I año B., Norma Aburto.

II año, Sylvia Calabriano.

III año, Irma Vega Freire.

Cooperación:

I año A., Alicia Contreras; I año B., Betty Oporto.

II año, Rosa Merino.

III año, María Rojas Asken.

ESCUELA "THOMPSON MATTHEWSS"

Kinddergarten:

Aplicación, Alfonso Ruiz Fernández.

Aprovechamiento, María Inés Ferreira Saavedra.

Mejor alumna de la Escuela, Carmen Yerkovic Amigo.

Aplicación:

I año, Alfonso Elchiver Olsen.

II año, Alberto Gihra Soto.

III año, Hugo Tapias Díaz.

IV año, Adela Delgado Ipsraguirre.

Aprovechamiento:

I año, Aida Casas Cordero Malamala; II año, Silvia Irribarra Tapia; III año, Gladys Herreros Romero; IV año, Carmen Yerkovic Amigo.

Resultado de Concursos De Fiestas Primaverales

Primer premio: Canto a la Reina, Pedro Mardones Barrientos.

Segundo premio, Pedro Mardones Barrientos.

Mención honrosa, Oscar A. Meza Petersen.

Primer premio: Canto al Minero: Pedro Mardones Barrientos; segundo premio, Carlos Carrillo Parra.

Primer premio: Prólogo a la Primavera: Pedro Mardones Barrientos.

Segundo premio, Petronila Campos P.

Primer premio afiches: Desierto.

Segundo premio, Fresia Jara S.

Mención honrosa, Luis A. Rodríguez C.

Mención honrosa, Pedro Mardones Barrientos.

Número de imponentes y monto de los descuentos para el Fondo de Ahorro de Obreros y Empleados, correspondiente al mes de Noviembre de 1948:

Secciones:	N.o Imponentes	Valor
Pique Grande Arturo	112	$ 11.695.—
Chiflón Carlos	113	12.235.—
Pique Alberto	50	7.085.—
Pique Carlos Cousiño	62	7.310.—
Embarque de Carbón	44	5.360.—
Tráfico	16	1.720.—
Maestranza	134	14.915.—
Maquinaria	92	11.480.—
Almacen de Materiales	51	5.120.—
Depto. de Electricidad	41	3.480.—
Arquitectura	32	3.620.—
Población	26	2.580.—
Cerámica	115	18.990.—
Hospital	2	200.—
Parque de Lota	1	100.—
Vapor "Don Luis"	1	200.—
Vapor "Don Alberto"	2	1.900.—
	892	$ 106.190.—
Empleados:		
Sub-Administración General	14	2.950.—
Depto. de Bienestar	6	750.—
Hospital	7	1.750.—
Pique Grande Arturo	4	550.—
Chiflón Carlos	6	3.150.—
Pique Alberto	3	500.—
Pique Carlos Cousiño	1	150.—
Embarque de Carbón	7	2.200.—
Tráfico	4	1.050.—
Almacen de Materiales	15	4.550.—
Depto. de Electricidad	2	500.—
Maestranza	6	1.100.—
Maquinaria	13	4.400.—
Población	1	50.—
Cerámica	8	2.300.—
	191	$ 25.955.—

SOCIEDAD AGRICOLA Y FORESTAL "COLCURA" S. A.

Número de imponentes y monto de los descuentos para el Fondo de Ahorro, correspondiente al mes de Noviembre de 1948:

Secciones:	N.o Imponentes	Valor
Elaboración de Maderas	7	$ 570.—
Riegues y Fundos	1	50.—
Instalaciones	1	100.—
	9	$ 720.—

CURSO

"EL INGLES DE LA VIDA COTIDIANA"

Autor: PROFESOR HECTOR GOMEZ MATUS.
Patrocinio: RCA VICTOR de Chile.

Características: 10 cuadernos profusamente ilustrados
40 lecciones prácticas de inglés en
10 discos álbums.

"Si importante es todo lo realizado por don Héctor Gómez M., en dos elegantes álbums, es algo que prestigia no solamente al autor, sino a nuestro país. Para comprenderlo así hay que penetrar en el sentido íntimo de sus lecciones, analizar su método y justipreciar la honradez y cuidado en los detalles con que ha sido concebida y realizada".

Dice al distinguido profesor de la Universidad de Chile, Dr. Julio Plaut, en la edición de "El Mercurio" de Santiago el 18 de Noviembre de 1947.

El Curso completo de "EL INGLES DE LA VIDA COTIDIANA" se acaba de entregar al público bajo el patrocinio de la RCA VICTOR de Chile.

Pida detalles en el SALON VICTOR.

CALLE COMERCIO 635.

Distribuidores para Lota.

PIDA FACILIDADES.

Brillante Fué el Ejercicio General Realizado Por el Cuerpo de Bomberos "Matías Cousiño"

La Segunda Compañía realizó una competencia de escalas y agua.—Novedoso movimiento presentó la Tercera Compañía.— Bautizo de los nuevos voluntarios y reunión íntima en el Cuartel.

El domingo 19 del mes ppdo. se llevó a efecto en el Estadio de la Compañía, el ejercicio general anual del Cuerpo de Bomberos "Matías Cousiño", acto bomberil que constituye una revista para demostrar el grado de eficiencia alcanzado por los voluntarios en un año de labor y la capacidad del material contra incendios.

En este mismo acto, se procedió a la repartición de premios de constancia a los voluntarios acreedores a ellos por su mejor asistencia y puntualidad a los diversos llamados que se les hicieron durante el año.

En primer lugar, se hizo el desfile de las tres Compañías, con su material, ante los jefes superiores del Cuerpo y autoridades asistentes a la revista, en la que participaron, además de las autoridades bomberiles, el subdelegado civil, señor Eleuterio 2.o Caro; Mayor de Carabineros, señor Julio Maffey y delegación del Cuerpo de Bomberos de Curanilahue, integrada por el comandante señor Jorge Barra y capitán señor Víctor Salgado.

LOS EJERCICIOS

Empezaron los ejercicios con la actuación de la Segunda Compañía, al mando de su capitán, señor Víctor M. Fernández, que realizó una competencia de escalas y agua, muy del agrado del numeroso público.

A continuación la Tercera Compañía realizó sus movimientos, muy novedosos y vistosos, tanto por la originalidad de ellos como por la pericia de sus jóvenes voluntarios. Hicieron en esta ocasión la presentación del "remolque", movimiento muy llamativo, que se hacía por primera vez, por lo que fué muy felicitado su capitán don Francisco Almendras, ejecutor de él.

Finalmente ocupó la cancha la Primera Compañía de Agua, desarrollando un ejercicio en que se demostró el poderío de las bombas del Cuerpo, siendo todos estos ejercicios combinados con escalas.

Terminó todo esto con el novedoso y jocoso espectáculo del bautizo de los nuevos voluntarios, donde los bomberos gozan solazándose en el agua y en el lodo, elementos que siempre les acompañan, tanto en sus ejercicios como en casos de siniestro.

REUNION INTIMA

EN EL CUARTEL

Terminado el ejercicio en el Estadio, se trasladaron las tres Compañías e invitados al cuartel de la institución, en cuyos salones se ofreció unas once íntimas, reunión que resultó simpatiquísima, como sucede siempre en estas reuniones entre bomberos. Jefes, oficiales y voluntarios, supieron brindar gentiles atenciones a sus distinguidos invitados, entre los cuales pudimos anotar al señor Administrador General, don Arnoldo Courard; mayor de Carabineros, señor Julio Maffey, ingeniero de minas, señor Jose Mujica; Subdelegado Civil, señor Eleuterio 2.o Caro; ingeniero administrador del Agua Potable, don Víctor Fernández; señor Raoul Olivos, y delegación de Curanilahue, compuesta por los señores Jorge Barra y Víctor Salgado.

Encontró su beneplácito el señor Armando Hodge.

En la hora oportuna habló el Superintendente del Cuerpo, señor J. Isidro Wilson, felicitándose en frases precisas al ejercicio que acababa de efectuarse, felicitando y alentando a los oficiales y voluntarios a seguir por esa senda de superación que él tenía la satisfacción de constatar. A continuación hablaron el mayor señor Maffey y el señor Víctor Fernández.

VOLUNTARIOS PREMIADOS

Publicamos a continuación, la nómina de los voluntarios premiados:

1 año de servicios.— Diplomas.— Sres. Arturo Contreras Reyes, Guillermo Calderón Arellano, Hernán Ferreira Díaz, Luis Humberto Aravena Suazo, José Urrea Vera, Héctor Carrasco Ordóñez y Jorge Jaime Prelzo.

Cinco años.— Un galón.— Renné Rodríguez Bull, Oscar Rivera Godoy, Hugo Pérez Cisternas, Tirso Sánchez, Jorge Castex Clarck, José S. Sanhueza Chávez, Víctor M. Concha Morales y Rodolfo Pérez.

Ocho años.— Un galón.— José Aguilar, Luis A. Castro Rojas y Santiago Flores Orellana.

Doce años.— Un galón.— Víctor Ramírez, Caupolicán Retamal Guillet y Pedro Aravena.

18 años.— Broche blanco.— Oscar A. Díaz Wolle y Víctor M. Fernández Pierro.

25 años.— Cruz de Malta.— Samuel Novoa Soto.

Premios de Compañías.— Estrella dorada.— Domingo A. Godoy D., de la 1.a; José Sanhueza, José Urrea y Héctor Carrasco, de la 3.a.

Estrella de plata.— Orlando Puentealba, de la 1.a; Víctor M. Fernández y José Fernández, de la 2.a; Rolando del Río, de la 3.a.

Premio especial al cuartelero Fidel Correa, por 10 años de servicios, una Cruz de Malta.



Vista del Arco levantado a la entrada de la Plaza "José Miguel Carrera", con motivo de la visita del Primer Mandatario.

Nómina de la Nueva Oficialidad que Eligió el Cuerpo de Bomberos Local

Superintendente, el señor J. Isidro Wilson, y comandante el señor Juan Perfetti.—Oficialidad de las tres Compañías.

De acuerdo con lo que ordenan sus reglamentos, últimamente se procedió a la elección de la nueva oficialidad del Cuerpo de Bomberos "Matías Cousiño" la que quedó compuesta de la siguiente manera:

DIRECTORIO GENERAL

Superintendente, señor J. Isidro Wilson.

Comandante, señor Juan Perfetti Moncarl.

2.o Comandante, señor Leoncio Garrido Vidal.

Tesorero general, señor Antonio Astorga Benítez.

Profesorero general, señor Rolando del Río.

Secretario general, señor Fernando Fuentes Torres.

Prosecretario general, señor José Arriagada Bello.

Portaestandarte, señor Domingo Godoy.

Revisores de cuentas, señores Arturo Contreras, Haroldo Fañández, Abdón Rogel y Héctor Carrasco.

Oficiales generales: Inspector de máquinas señor Juan Vega Hermosilla.

Tenientes cirujanos doctores, Oscar Espinoza L., Manuel Díaz Gómez y José Zemelman.

Oficialidad Primera Compañía: Capitán, señor Oscar A. Díaz Wolle.

Teniente 1.o, señor Oscar Llanos.

Teniente 2.o, señor Daniel Ortiz.

Ayudante, señor René Quintero.

Oficialidad Segunda Compañía: Capitán, señor Armando Bustos Mella.

Teniente, señor Domingo Juez Almendras.

Ayudante, señor Rolando Correa Cuevas.

Oficialidad Tercera Compañía: Capitán, señor Francisco Almendras.

Teniente, señor José Sanhueza.

Ayudante, señor Luis Sanhueza Villegas.

¡¡LINDOS REGALOS!!

DE CERAMICA FINA ENCONTRARA EN EL PUESTO DE VENTAS DEL PARQUE DE PRIMERA CLASE, Y EN EL MERCADO DE LOTA ALTO, DE SEGUNDA CLASE.

CERAMICA DE LOTA

PINTURA MODERNA

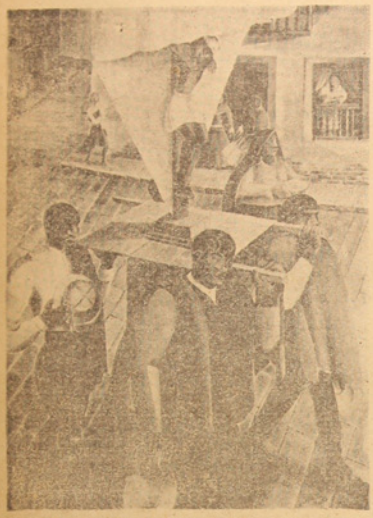

"UNA LIMOSNA", tela del pintor ecuatoriano Ricardo Leon.

La Silla Que Ahora Nadie Ocupa

Con la vista clavada sobre la copa
Se halla ahstraído el padre desde hace rato;
Pienso mientras hace reclinó el plato
Del cual apenas quiso probar la sopa.

De tiempo en tiempo, casi furtivamente,
Llega en silencio alguna que otra mirada
Hasta la vieja silla desocupada
Que alguien, de olvidadizo, colocó en frente.

Y, mientras se encuentreen todas las caras,
Cesa de pronto el ruido de las cucharas;
Porque instintivamente, como empujado

Por esa idea fija que no se va,
El menor de los chicos ha preguntado
¿Cuándo será el regreso de la mamá?

EVARISTO CARRIEGO
Argentino

Regresó de Europa el Señor A. Courard, Administrador General

En cuatro meses visitó los principales centros industriales de Francia, Bélgica, Inglaterra y Estados Unidos.— Estudios de observación técnica

En Diciembre regresó de un viaje de cuatro meses por Europa, el Administrador General de la Compañía, señor Arnoldo Courard, acompañado de su señora esposa.

Visitó el señor Courard, los principales centros industriales de Francia, Bélgica, Inglaterra y EE. UU., tomando contacto con las casas importadoras firmas proveedoras y fabricantes de maquinarias que se usan en las faenas mineras.

La visita a Inglaterra del señor Courard, fué altamente provechosa para la Comosaña. Visitó cinco minas y tuvo oportunidad de alternar con técnicos y personas experimentadas en el ramo.

Visitó, asimismo, en Inglaterra, los astilleros que construyen el barco "Doña Isidora", y pudo imponerse del estado de los trabajos, ya próximos a terminarse. Vale recordar que el señor Courard presentó la botadura del nuevo barco, en Octubre último.

En Bélgica y Francia, también visitó a las personas especializadas en los ramos de maquinarias para hacer carbomcillo.

Por avión, vía Nueva York, regresó a fines del último mes el señor Courard y señora, quienes fueron objeto de una recepción de bienvenida, la cual constituyó un éxito, y convocó a la mayoría de las familias de Lota Alto.

Teatros de la Compañía

PROGRAMACION PARA ENERO DE 1949

Horario Teatro Lota Alto: Selecta 18.45; Nocturna 21.30; Matinée 14.30.

Horario Teatro Lota Bajo: Selecta 19.15; Nocturna 22.00; Matinée 14.30.

15 Sábado.— "EL DESPERTAR"

Una graciosa y liviana comedia norteamericana habiada en inglés e interpretada por Jessie Mathews. Además 6.a función de la gran serial "EL JINETE ESCARLATA".

16 Domingo.— "VERDI" o "EL ROMANCE DE UN GENIO"

Extraordinaria producción francesa. Vida,.. Luchas,.. Derrotas,.. y el triunfo del ilustre compositor. Actuación de Benjamino Gigli,.. Las famosas obras del gran maestro: AIDA, TRAVIATA, RIGOLETTO, TROVADOR, ejecutadas por 190 profesores y 250 cantantes. Evocación de una época brillante por sus hombres célebres: Verdi, Victor Hugo y Alejandro Dumas.

17 Lunes.— "UN ANGEL SIN PANTALONES"

Una sobresaliente producción cómica. Una cinta en que actúan "boy scouts" en medio de un entredo fenomenal. Actuación de Pepe Iglesias (El Zorro), Semillita, Pola Alonso y Enrique Roldan. Noticiarios, sinopsis, etc.

18 Martes.— "BESEME, DOCTOR"

Producción norteamericana, doblada al castellano. Su vida fué puesta en juego por dos mujeres, una millonaria que le ofrecía sus caricias y una enferma que, al borde del suicidio, le presentaba el más excitante caso profesional. Interpretación de Van Johnson y Lionel Barrymore.

19 Miercoles.— "DICK TRACY, DETECTIVE"

Apasionante film de aventuras de extraordinaria acción. Interpretación de Morgan Conway, Annie Jefreys y Mike Mazurki. Ademas "LA ARAÑA". 2.a función.

20 Jueves.— "EL HOMBRE QUE AME"

Extraordinaria producción argentina. Un hombre enamorado que hace posible lo imposible. Pedro López Lagar en un doble papel secundado por la hermosa Delia Garcés. Actualidades.

21 Viernes.— "LA CARABA"

Un éxito argentino. Una comedia de tema disparatado que constituirá una grata sorpresa por su alurión de chistes y situaciones cómicas. Actúan Olinda Bozán, Francisco Alvarez y Perla Mux. Noticiario, actualidades, etc.

22 Sábado.— "CARNAVAL EN EL TROPICO"

Una película de acciones cómicas por el gran Cantinflas, que hace las delicias del público. Además 7.a función de la serial "EL JINETE ESCARLATA".

23 Domingo.— "LA ESCLAVA DEL SHEIK"

Extraordinaria producción norteamericana. Es una película filmada a todo lujo y en tecnicolor en la que se aprovecha lo exótico de la época del ambiente para describir un harém colosal, con encantadoras bailarinas que danzan en medio de un lujo digno de Las Mil y Una Noches. La película mas grandiosa de los ultimos tiempos protagonizada por Ivonne de Carlo, George Brent y Lois Collier y el simpatico comico Ande Devine. Noticiarios, etc.

24 Lunes.— "EL PECADO DE LOS HIJOS"

Producción norteamericana de carácter dramático sentimental, interpretada por Cecilia Parker y Robert Warwick. Noticiarios, actualidades, etc.

25 Martes.— "EL MISTERIO DEL CUARTO AMARILLO"

Producción argentina de carácter policial. Una versión de la apasionante novela del mismo nombre, protagonizada por Santiago Gómez Cou, Herminia Franco, Tito Alonso y Adolfo Stray. Noticiarios, actualidades, etc.

26 Miercoles.— "COMO VIENEN SE VAN"

Producción norteamericana, comedia sentimental hablada en inglés. Divertida comedia interpretada por Sonny Tufts, la hermosa Diana Lynn y el gran actor Barry Fitzgerald. Actualidades, etc.

27 Jueves.— "MALDITOS SEAN LOS HOMBRES"

Una hermosa comedia mejicana interpretada por Arturo de Córdova y María Luisa Zea. Actualidades, sinopsis, Noticiarios, etc.

28 Viernes.— "AQUI EMPIEZA LA VIDA"

Sobresaliente producción norteamericana de carácter dramático doblada al castellano. Una película múltiple, elegante y simpática, con Ginger Rogers, Walter Pidgeon, Lana Turner, Xavier Cugat y su orquesta que le harán pasar unos momentos en el hotel más celebre y lujoso del mundo.

29 Sábado.— "ABBOTT Y COSTELLO EN HOLLYWOOD"

Producción cómica doblada al castellano. Dos graciosos peloqueros convertidos en agentes cinematográficos. Una divertida comedia con los cómicos Abbott y Costello que le harán desternillarse de risa. Además, la 8.a función de "EL JINETE ESCARLATA".

30 Domingo.— "VENGANZA DE MUJER"

Brillante producción norteamericana hablada en inglés y de carácter dramático. El peligro de ser amado por muchas mujeres puesto al descubierto en una gran cinta protagonizada por Charles Boyer, Hedy Lamarr y a punto de perder la vida por la pasión enfermiza de una amiga de su primera mujer. Artistas principales Charles Boyer, Rachel Kemnson, Jessica Tandy y Ann Blyth.

31 Lunes.— "HUMO EN LOS OJOS"

Una joya excepcional del cine mejicano, sólo para mayores y no recomendable para señoritas. Violentas pasiones y el más crudo realismo en una historia dolorosa de mujeres, en que por ellas se mata y se vive. Esta película está inspirada en el popular bolero de Agustín Lara "Humo en los ojos". Toña, la negra, nos canta: Humo en los ojos, Cabareros, Limeña, Rumbantela, Columpio de amor, Esto es lo último, Elube Chango y Eso si que no. Interpretación de David Silva, María Zea, Mercedes Barba, Toña, la negra, Manteguilla Soto y Rubén Rojo. Noticiarios, actualidades, etc.

En Febrero Zarpará Para Chile el "Doña Isidora"

Posiblemente cuando aparezca el próximo número de "La Opinión de Lota", en Febrero, el nuevo barco "Doña Isidora", construido en los astilleros ingleses William Gray y Co. Ltd., en West Hartlepool, estará en vías de zarpar en su viaje, a Chile, trayendo a su bordo a la dotación que lo tripula, al Inspector Naval señor Roberto Diaz y señora, y al señor Agustín Carvallo, Jefe de Compra de la Cía. en Valparaíso.

Este moderno barco carbonero de 5.000 toneladas, cuenta con todos los adelantos necesarios para el trabajo de cabotaje de carbón a que será destinado. La Marina Mercante de Chile tendrá en el "Doña Isidora", una de sus más valiosas y modernas unidades.

3 a 2 Fué Vencido el "Acevedo" por Equipo Del "Arturo Cousiño"

Varios domingos pasaron en blanco el mes ppdo., pues por una y otra causa no se jugó por el calendario oficial. Pero el Luis Acevedo y Arturo Cousiño, cumplieron una fecha más y ella fué de sumo interesante, porque ambos equipos se emplearon a fondo traslocdos puntos que dan la colocación en la posición final del torneo oficial.

Fué un match interesante, como decimos, y especialmente tuvo su punto culminante en el segundo tiempo cuando el Arturo Cousiño perdía y el Acevedo que ya casi contaba con la victoria, hubo de ceder ante el empuje que desarrollaron los Arturo, que hasta empatar lograron el goal del triunfo, quedando la cuenta 3x2.

La afición recibió con cierta extrañeza este triunfo del Arturo, pero no hay nada que hacer, pues nosotros hemos dicho siempre que el Arturo es equipo de mucho peligro y cuando se propone hacer las cosas bien las hace en forma, tal es así que obtuvo un bonito triunfo sobre el Acevedo.

Entra un individuo en un restaurante y se sienta enfrente de un señor que está preocupado leyendo un diario.

Pidió los dos la sopa y el individuo que ha entrado posteriormente dice al mozo:

—¿Está el patrón? Dígale que venga.

Mozo: ¿Qué desea usted?

Cliente: Quero saber qué privilegios tiene este señor sobre mi, porque a él le tiraen dos moscas y a mi nada más que una.

El Jefe de Compras de La Industria Visitará Gran Bretaña y Francia

A fines de la semana pasada, se dirigió por avión a Europa, vía Buenos Aires, el Jefe de Compras señor Agustín Carvallo L., quien, además de aprovechar el aprovisionamiento del vapor "Doña Isidora", que en breve será entregado a la Compañía, en el puerto británico de West Hartlepool, aprovechará su viaje para visitar en Gran Bretaña y Francia, algunas firmas industriales que por hace algunos años se estado abasteciendo de maquinarias y materiales a la Empresa.

Regresará el señor Carvallo a bordo del "Doña Isidora".

Pérdidas Irreparables Hubo en Incendio de la Escuela de Medicina de la Universidad de Chile

Lota Respondió Al Llamado de Ayuda de S. E.

La Colecta Dió 7.838.25 Pesos

El horroroso incendio que redujera a cenizas la Escuela de Medicina, ha causado profundo pesar en el país, tanto por los bienes materiales que ella encerraba — aunque la vieja casona pedía modernizarse — y por ese acervo espiritual imposible de ser renovado: el cariño de quienes pasando por sus aulas, declaran dentro de sus muros algo de su juventud y mucho de su entusiasmo. Porque con el título en mano, enjambres de profesionales se dispersaron por Chile. Algunos los seguio el dinero, y los más se repartieron llevando su apostolado a ciudades pequeñas, pueblos, faenas mineras, rurales, marítimas, mientras los pocos quedaban en la capital obtinados, haciendo al amparo de su misma Escuela, ensayos y experimentos.

Por eso decíamos que hay cosas irreparables, y aunque se zafarán, con toda seguridad, gracias a la benevolencia de todos los contribuyentes, salas magníficas, se traerán nuevos textos para la Biblioteca, otros microscopios, instrumentos, esas investigaciones que viejos científicos y bacteriólogos hacían en colaboración con los jovenes, han desaparecido, y junto con ello, un caudal precioso dispuesto a entregarse como un aporte a la Ciencia de los médicos chilenos.

Por consiguiente, la nueva juventud de estudiantes tiene que empezar a hacer nuevas indagaciones, para conseguir los fines que se habían propuesto sus desconcertados profesores, quienes ahora buscarán seguramente con desesperación en su memoria, los datos que el fuego consumiera sin lástima.

Por eso, el día en que el Presidente de la República, Excmo. señor Gabriel Gonzáles Videla hiciera un llamado a la generosidad del país, Lota respondió, arrojando una de las cifras más altas que por concepto de colectas se conoce en este último tiempo. Sobre todo, si se considera que a continuación de las festividades de Pascua, y antes de la canalización, no pudieron marchar las intenciones a la altura de los bolsillos. Sin embargo, comisiones integradas por esposas de empleados de la Compañía Carbonífera, señoritas de la Juventud Católica y de la Acción Católica, recorrieron calles, comercio, oficinas, pabellones, y logrando, junto con las damas de Lota Bajo, el siguiente resultado:

Pueblo de Lota Bajo, colecta . .	$ 3.213.20
Donación Soc. Acción Católica	100.00
Donación Soc. San Vicente de Paul	200.00
Donac. Ilma. Municipalidad	500.00
TOTAL de Lota Bajo	$ 4.013.20
Lota Alto, colecta . .	$ 3.775.05
Donación Soc. Acción Católica	50.00
TOTAL de Lota Alto	$ 3.825.05
TOTAL general . . .	$ 7.838.25

TIENDA "EL FARO"

Ofrecemos grandes novedades para Verano.

MEDIAS "Nylon" Dupont, mallas 51, 54 y 56.

BLUSAS de seda con encaje.

TROPICALES de seda y algodón, para caballeros. –

PANTALONES de baño. – PANTALONES para la playa. – Sweater, Cinturones, Tirantes, Corbatas, Zoquetes y calcetines.

TODO A PRECIOS DE VERDADERA OCASION.

ESPERAMOS SU VISITA.

TIENDA "EL FARO"

De DANIEL ALFREDO ORTIZ S

Calle Comercio 595 al 599, esq. A. Pinto. – Casilla 66. – Lota.

Primer Puesto en el Torneo de Fútbol del Sind. Metalúrgico lo Obtuvo Pique Grande

Con Entusiasmo Actuaron Teams Del Personal

La original presentación de las secciones atrajo atención de espectadores

Recientemente acaba de terminar un torneo de football que fué organizado por el Sindicato Metalúrgico de la Cía. Carb. e Ind. de Lota, que resultó realmente interesante, sobre todo su organización que mereció elogiosos comentarios por cuanto el directorio y comité no omitieron esfuerzos en bien de su desarrollo.

Se inició este torneo de football con un sorteo y cada sección participante llevó un mote alusivo que fué toda una novedad, pues cada repartición lució su alegoría, en medio de grandes aplausos. Tomaron parte: Maestranza, Maquinaria, Depto. de Electricidad, Pique Alberto, Sec. Eléctrica, Pique Grande, Chullon y Secciones Mecánica a Vapor.

Después de efectuada la presentación se iniciaron los partidos que fueron jugados por puntos durante las tardes de los días lunes, martes y miércoles y cada match constituyó un espectáculo ya que los elementos de cada sección pusieron su interés y corazón por salir airosos en esta jornada del football organizado por el Sindicato Metalúrgico de la Empresa, cuyos premios fueron donados por el Sindicato nombrado.

Llevó al Estadio cada programa un enorme gentío y mejor dicho, cada repartición metalúrgica llevó a su gente hasta el campo de deportes que luego se convirtió en sana "barra" en cada actuación, pues cada vez que actuaba tal o cual equipo representativo de su sección, había un bullicio que hacía interesarse a los participantes.

Hubo de todo en este torneo footbalístico, pues el entusiasmo no decayó hasta al final de la jornada y cada equipo defendió de todo corazón sus colores, definiéndose de la siguiente manera:

1.o Pique Alberto.
2.o Depto. de Electricidad.
3.o Maestranza.
4.o Maquinaria.

Como puede verse, el Pique Alberto se adjudicó este campeonato que fué por puntos y naturalmente, dejó bien en claro la superioridad sobre sus contendores, especialmente del Depto. de Electricidad, que a no ser por la enfermedad de algunos elementos no fuera al principio presentarse completo, pero después se afirmó y logró el segundo puesto.

En nuestro próximo número daremos a conocer los premios que se adjudicaron y posiblemente las fotos de los equipos ganadores.

NOTAS FINALES

—¿Como va el arte?— preguntan a un pintor.

—Divinamente. Ayer vendí mi último lienzo.

—¿Cuál?

—El del catre.



Conjunto folklórico "Los Arrieros", formado por los Hnos. Sanhueza que tuvo destacada actuación en las últimas Fiestas Primaverales.

Las Fiestas Primaverales. . .

(De la página 8)

nente aplaudidos por los numerosos espectadores que marginaban los cuatro costados del estadio. Asistieron murgas y comparsas y numerosos carros adornados. Terminados los espectaculos del estadio se organizó el Corso de Flores, con la participación de varios carros artísticamente adornados, entre los que sobresalió el Cisne de la Escuela Isidora Cousiño. El carro de la Reina y su corte, que representaba una góndola veneciana fué una verdadera obra de arte, que hacía resaltar la belleza de sus reales ocupantes. El Corso recorrió las calles de Lota Bajo y Lota Alto en medio de la alegría y aplausos del pueblo que, puede decirse, se vació integro en las calles.

El epílogo de las fiestas fué la continuación del baile primaveral en el gimnasio dentro del mismo entusiasmo de la noche anterior.

Y así pasaron por nosotros las Fiestas Primaverales 1948 de Lota, dejando en todos los ánimos y en todos los corazones los más gratos recuerdos. Todo el mundo se plegó a la farándula y por algunos días dejamos a un lado el pesado fardo de nuestras preocupaciones y vivimos en el mundo azulado de la fantasía. Hubo alegría sana, de esa que tanto nos hace falta para poder sobrellevar mejor estas preocupaciones del diario vivir S. M. Jenny I y su corte hicieron este milagro; nos sacó de nuestras casillas y demostramos una vez por todas que no es cierto aquello de que somos un pueblo apático formado por indios tristes y llorones; demostramos que sabemos vibrar con las cosas bellas del espíritu y en todas las cosas sociales, porque estas fiestas fueron ante todo de un tinte eminentemente democrático. Sus organizadores y la Reina misma así lo quisieron y así resultó. Se hizo en esta ocasión el milagro de unir a todas las capas sociales sin gran esfuerzo, sino que todo esto resultó espontáneo, y ello se debió principalmente a las inmensas simpatías con que contaba la señorita Jenny Wilson en todos los sectores. Estas fiestas se recordarán por largo tiempo por un motivo u otro.

Y después de pasados los transportes de alegría y jolgorio, este pueblo que sabe responder cuando los que se lo piden se lo merecen, como siempre, el sacrificado, se vuelve a sus labores cotidianas habituales, entonando sendo himno del trabajo.

La Actuación de Celestino González en El Campeonato Sudamericano de Box Refleja la Preparación Recibida en Lota

Equipo de Chile Fué el que Actuó Mejor esta Vez

En todo momento primó la técnica, lo que dió el triunfo a chilenos.

Hacemos un comentario de lo que fue este importante certamen. El bravo Celestino González otra vez campeon y considerado como lumbrera.

Por tratarse de una cosa deportiva de gran actualidad y que recientemente acaba de terminar y en el cual nuestro ex conterráneo Celestino González, que fuera de este pueblo, donde se formó, damos a conocer el importante comentario del reciente Campeonato Latinoamericano de Box.

Ha terminado el vigesimosegundo Campeonato Latinoamericano de Box de 1948, organizado en exitosa forma por la Federación de Box de Chile, y que tuvo por escenario nuestro Estadio Nacional.

El triunfo del conjunto, en extraordinaria y brillante performance, tanto más extraordinaria y brillante cuanto que será muy difícil emular, correspondió a la representación de Chile, que de las ocho coronas en disputa se adjudicó siete, dos de ellas en invicta forma, y una compartida en triple empate.

Conocidos los campeones de Sud América en esas ocho categorías oficiales: Alberto Reyes, de Chile, invicto en el "Mosca"; Celestino González, de Chile, invicto en el "Gallo"; Manuel Santibáñez, de Chile, invicto en el "Pluma"; Arturo Miranda, de Chile, invicto en el "Liviano"; Humberto Loaiza, de Chile, invicto en el "Welter"; Juan Barrientos, de Chile, en empate con Héctor García, de Argentina, y Daoromar Martínez, de Uruguay en el "Mediano"; Eduardo Rodríguez, de Chile, invicto en el "Medio pesado", y Vicente dos Santos, de Brasil, invicto en el "Pesado". Vamos a echar un vistazo general al torneo, analizando los diversos aspectos de su desarrollo y finiquito.

ORGANIZACION

No acusó defectos, y las declaraciones de las delegaciones visitantes así lo comprueban. La atención de los diversos equipos participantes, durante su permanencia en Santiago.

La proverbial hospitalidad y amicentos sentimientos de fraternidad chilena hacia sus demás hermanos del continente, quedó una vez más de manifiesto y, una vez más, también: los deficientes del boxeo nacional se superaron

[illegible] y conforme al espíritu que anima estos torneos, aunque en lo deportivo se hubiera perdido, Chile, una vez más, repitiendolo, habría salido ganando, pues habría cumplido con creces lealmente con su suprema misión de confraternidad americana.

DESARROLLO

Pese a que el certamen se desarrolló normalmente, sin grandes contratiempos o dificultades para los competidores, fuerza es confesar que no ocurrió lo mismo [illegible] público. Hubo exceso de [illegible] de los organizadores, en lo que a medios de [illegible] al Estadio respecta, y, también de buena visibilidad del espectáculo para los asistentes, especialmente para los de galería. Este error puede de manifiesto en la segunda y tercera ruedas, reuniones en las cuales la concurrencia bajó a gris de la mitad de la que asistió a la jornada inaugural.

Para corregir este traspiés, ya que de galería era bien poco lo que se veía, la Federación anunció que a partir de la cuarta fecha, no habría distingos entre galería y tribuna. Y la asistencia mejoró.

A nuestro entender, si a juicio de los organizadores, el Caupolicán resultaba insuficiente en lugar del Estadio Nacional, debió haberse pensado en el Estadio Santa Laura. Este campo habría ofrecido mayores comodidades, tanto de movilización como de ubicación y visibilidad al espectador.



Celestino González, nuestro conterráneo campeón.

VENCIO EL MEJOR

Resulta irrefutable— pese a todo lo que se quiera decir en [illegible] — que el equipo de Chile fué el más parejo y homogeneo de todos, y que por eso alcanzó con todo mérito y justicia, los honores del triunfo. De sus ocho defensores sólo uno, el peso pesado, Eulogio Cruz, no respondió a la confianza que en el se había depositado.

Los demás no solo respondieron a esa confianza, sino que muchos se superaron en admirable forma, constituyendose en verdaderas revelaciones. Tal fué el caso del liviano Miranda, del pluma Santibáñez, del welter Loaiza y del mediano Barrientos. El primero de ellos era casi un desconocido y debutaba como internacional. El segundo, era primera ver que comoatia en el pluma, había sido superado en el campeonato nacional por Salinas, y nacia igualmente sus primeras armas en el Sudamericano. El tercero, había actuado en el Campeonato Nacional en precarias condiciones físicas y había perdido en este torneo el título.

Se le confió la defensa de nuestros colores en el welter, esperanzados en sus excepcionales condiciones naturales y la expectativa de que pudiera seguir mejorando. Y Loaiza, despues de un estrecho triunfo sobre el uruguayo Rossano, mejoró en notable forma, imponiéndose por "fuera de combate" en sus dos últimas presentaciones. Fué el único puntil del torneo que se anotó dos triunfos, por K. O.

En cuanto a Barrientos, pese a su sorpresiva derrota por K. O. en su último cotejo con el argentino García, venció en brillante forma al uruguayo Dagomar Martínez (vencedor de García) en su debut y luego despues al brasileño Oliveira, titulándose también campeón sudamericano en su categoría. Y el "crack" de la Armada, al igual que Miranda y Santibáñez, hacia su debut como internacional.

CARACTERISTICAS

Una vez más en esta justa, las características notables quedaron de manifiesto.

A la inversa de lo que sucedía años atras, en el equipo chileno —a excepción de Reyes y Rodríguez— primó la técnica, y en el argentino— a excepcion de Héctor García— la reciedumbre.

Así se dió el caso esta vez que fueran los transandinos los que subieran a "guapear" al cuadrilátero, y los chilenos a "boxear".

Los primeros se mostraron más vivaces, atrevidos y peleadores. Los segundos, más reposados, hábiles y "científicos".

Reyes trató de arrollar a González y la mayoría de sus golpes, fueron al aire; Martínez estilista trató de hacer lo mismo con Santibáñez, pese a que el nortino erró en un comienzo de táctica, también pudo superarlo.

Igual cosa aconteció a Coro —el contra Miranda; y a Manuel Martínez contra Loaiza, que debió soportar por espacio de 40 segundos el alivión de golpes del transandino, hasta que derribó por K. O. al visitante. Por último, no de otra cosa que de "guapear" fueron Antonio Acita a Eulogio Cruz.

Los únicos que aventajaron a los argentinos en su propio terreno "guapeando" tanto más que ellos, fueron Alberto Reyes y Eduardo Rodríguez.

FIGURAS DEL CERTAMEN

Se constituyeron en las figuras cumbres del torneo, emergiendo como valores más completos del mismo, Celestino González Arturo Miranda, Alberto Reyes, Manuel Santibáñez y Humberto Loaiza, de Chile; Héctor García y Francisco Martínez, de Argentina; Daoromar Martínez, Antonio Rossano y Felipe Suárez de Alvarez y Raúl Zumbano y Vicente dos Santos, de Brasil.

Si se quisiera confeccionar un "ranking" comparativo con estos "ases" del boxeo sudamericano, la escalerilla, a nuestro juicio, sería la siguiente:

Primero: Celestino González (Chile)

Segundo: Héctor García (Argentina).

Tercero: Daoromar Martínez (Uruguay).

Cuarto: Arturo Miranda (Chile).

Quinto: Ralf Zumbano (Brasil).

Sexto: Manuel Santibáñez (Chile).

Séptimo: Fco. Martínez (Argentina).

Octavo: Alberto Reyes (Chile).

Noveno: Felipe Suárez (Uruguay).

Décimo: Humberto Loaiza (Chi

Undécimo: Antonio Rossano

Duodécimo: Vicente dos Santos (Brasil).

Esto es, en cuanto a la eficiencia y recursos técnicos de los que se constituyeran en "ases" del cuadrilátero en el último Latinoamericano de Box.

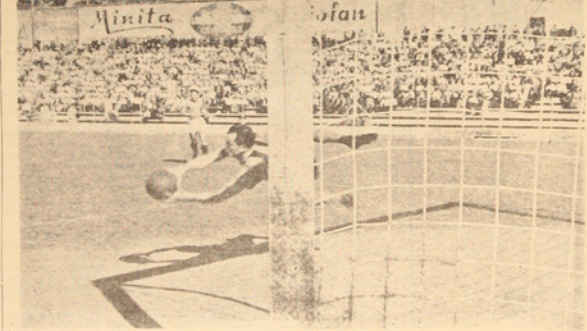

ADET, el destacado arquero argentino del cuadro de Tucumán, durante su presentación frente a Wanderers, de Valparaíso.

SERVICIO MEDICO DEL ESTABLECIMIENTO DE LOTA

LLAMADOS A DOMICILIO.

Se avisa a las personas a quienes la Compañía concede atención médica a domicilio, durante el día y la noche, que deben dirigirse a la Enfermera Jefe del Hospital, quien se encargará de avisar al médico de turno.

DE ORDEN SUPERIOR.

Intensa Labor Han Desarrollado en 1948 las Instituciones y Clubes Deportivos Locales

La Compañía se ha preocupado constantemente por el mantenimiento y auge de los deportes en general y ha acondicionado los locales sociales.—Reseña de las más importantes instituciones de la región de Lota.

Los deportes han sido en todo tiempo la preocupación de la superioridad y de los jefes de la Compañía, por lo cual entre nosotros tienen buenos representantes en todas sus ramas, y en muchas ocasiones memorables el buen nombre deportivo de Lota se ha dado a conocer en el país entero y aún en el extranjero.

Hubo un tiempo, de esto harán unos quince años atrás, Lota ocupó sitio preponderante en el foot ball, cuando el año 1934 se clasificó Campeón de Football Amateur de Chile, después de haber vencido a los más calificados equipos de la zona sur, correspondiéndole el encuentro final con el gran equipo de María Elena, campeón de la zona norte. Se jugó en la capital un match memorable y los nuestros se adjudicaron el campeonato por estrecho score.

El viril deporte del box ha tenido también entre nosotros muy buenos representantes, y aún cuenpeones de Chile y sudamericanos, tales como José María Concha, Plutarco Muñoz, Wolfango Melgosa, Enrique Peña, etc., entre los antiguos, y entre los de ahora sobresale con nitidos relieves aquel gran muchacho que es Celestino González, un producto netamente carbonífero, clasificado dos veces campeón sudamericano en su categoría de peso gallo, y que fué clasificado para representar a Chile en la última Olimpiada de Londres, y que si no llegó a tener una figuración descollante, fué debido a un mal fallo, en circunstancias que llevaba visos de obtener un campeonato.

El atletismo ha sido otro de los deportes en que siempre Lota ha descollado y cada vez que se han efectuado campeonatos atlético, mas de algún atleta de Lota ha dado que hablar en las pistas chilenas, y entre éstos los mejores han sido Juan Díaz Ruiz y Juan E. Manríquez, dos formidables elementos en las carreras de largo aliento, entre otros más.

El basketball ha sido también otro deporte de valía entre nosotros, ha tenido y tiene buenos equipos, en competencias locales, regionales y otras más, han desempeñado brillantes papeles, y siempre han sido enemigos duros de derrotar en estos certámenes.

En todo esto los deportistas de Lota han contado con la ayuda efectiva de la Empresa, tanto en lo que se refiere a lo económico, como en el material y en lo moral, pues a los deportistas se les estimula en todo sentido, dándole a lo cual son tan numerosas las facilidades que contamos en la localidad.

Todo esto demuestra la preocupación de la Empresa por los deportistas, cuyos fines han comprendido que ella es la mejor manera de formar obreros sanos y más conscientes de sus deberes, tanto en el trabajo cómo en sus faenas, lo que hace que se registren mejores relaciones al trabajo y modos más humanos en el diario vivir.

Los locales sociales con que cuentan las instituciones deportivas de Lota han sido en todo tiempo objeto de encomiásticos comentarios de parte del forastero que los visite. Todo lo que allí se observa es obra de la Compañía, y quien conozca este aspecto comprende el porqué de la buena vida de estas instituciones y de sus numerosos asociados.

Como es natural, y como sucede a todas las instituciones, las deportivas han tenido altas y bajas, es decir, buenos y malos tiempos, y muchas de estas alternativas de bajas no han sido por ausencia que estaba en la mano subsanar, pues hubo aquel momento en que reinaban ciertas fuerzas extrañas, que impedían el libre desarrollo de los deportes, y hubo su cierta decadencia, pero ahora que reina tranquilidad social se está viendo ya y se espera a corto plazo un gran resurgimiento de todos los deportes, por que ahora bien dirigidos por personas que son verdaderos deportistas, posiblemente lleguen a colocarse en los sitiales honrosos de otros tiempos. La materia prima la tenemos de sobra, con una brillante y esforzada juventud, y por otro lado tenemos el apoyo moral y efectivo de la Empresa en este sentido.



Equipo de la Escuela de Caballería, que participará en el Concurso Internacional de Viña del Mar, en Febrero.

Contamos para asegurar este resurgimiento con un magnífico estadio, modelo de la zona sur y un gimnasio diferido, que también ha sido tomado como modelo para construir varios en el país. Canchas de basketball y de football en los barrios. Todo esto es completamente gratuito y cedido cuidado y acondicionado en la mejor forma por la Compañía, por lo que es de asegurar que en Lota en tal vez donde resulta más barato practicar cualquier deporte.

A continuación vamos a publicar lo más completa posible una reseña de las instituciones deportivas locales, para poder así formarse una idea de lo que con:

DEP. MANUEL RODRIGUEZ

Es el decano de los clubes de la localidad. Fué fundado el 25 de Septiembre del año 1905. Figuran en sus registros alrededor de 600 socios, de practica allí el football principalmente lo que ha llegado a ser famoso el cuadro de los guerrilleros". Posee un rico local social en pleno centro de Lota Bajo, cedido por la Compañía. Su actual directorio está constituido como sigue:

Presidente, señor Guillermo Mora Barrales; vicepresidente señor Antonio Espinoza Avila; secretario, señor Manuel Arévalo Herrera; prosecretario, señor Daniel Figueroa Orellana; tesorero señor Eduardo Salazar Pino; protesorero señor Isidro Barrales Fuentes; directores, señores Jorge Bahamondes, Luis A. Campos y Heriberto Molina.

DEP. LUIS A. ACEVEDO

El Fuerte de los ahora o de "los antiguos", como se les llama es otra de las instituciones deportivas de prestigio con que contamos. Su labor deportiva ha sido brillante en todo tiempo. Está instalado en un cómodo y amplio local que le concede la Compañía en Lota Bajo.

Fué fundado el 4 de Abril del año 1913, y se le puso el nombre del primer mártir de la aviación chilena. Se practica en su seno football, basketball, ping pong, rayuela, atletismo y deportes para

(Cuenta con 600 socios). menores.

Su actual directorio está forma do así:

Presidente, señor Luis 2.o Muñoz Solar; vicepresidente, señor Juan Bta. Wilemulz; secretario, señor Luis A. Godoy; prosecretario, señor Pablo Luarte; tesorero señor Emilio Chavez P.; protesorero, señor Manuel Valdés Pearson; director de football, señor Carlos Pérez Gallegos; director de basketball, señor Nefali Peña Novoa; director de rayuela, señor Humberto Lagos Bustos; director de ping pong, señor Domingo Godoy D.

DEP. CARLOS COUSIÑO F. C.

Otro de los grandes de los deportes lotinos es el Carlos Cousiño. También de los más antiguos fundado en aquellos tiempos en que la organización de instituciones era casi desconocida, desde entonces ha llevado una vida bastante activa. Está instalado en Lota Alto, en un local provisorio por el momento, debido a que donde estaba el propio se está construyendo el actual Campo para Obreros.

Fué fundado este club el 6 de Octubre del año 1906.

Cuenta en la actualidad con más o menos 600 socios, que practican de preferencia el foot ball.

El actual directorio está forma do así:

Presidente, señor Humberto Lauder; vicepresidente, señor Victor Chamorro Chandía; secretario, señor Herminio Herrera; tesorero, señor Jorge Herrera; director señor Juste Espinoza Quero.

DEP. ARTURO COUSIÑO F. C.

También este club es de los antiguos y durante muchos años se ha mantenido en la brega con altas y bajas, pero siempre con su nunca desmentido espíritu deportivo.

Fué fundado el 17 de Octubre de 1909. Figuran en sus registros unos 350 socios, entre activos y cooperadores. El directorio que rige sus destinos está formado como sigue:

Presidente honorario, señor Arturo Cousiño Lyon; presidente efectivo, señor Manuel Galindo Portiño; vicepresidente, señor Pedro Valenzuela Guerrero; tesorero, señor Venicio Paz Paz; secretario, señor José 2.o Vega González; directores, señores Victor Vejar, Pedro Morales y Juan Oña le C.

DEP. LUIS A. COUSINO

Otro de los grandes de la "familia Cousiño". También es de los antiguos y con una hermosa tradición de triunfos, tanto en canchas locales como regionales, y con jugadores que ha formado en su seno, que han llegado a ser lumbreras en el football.

Fué fundado el 24 de Julio de 1908. Cuenta con más o menos unos 400 socios.

Se practica entre éstos el football como principal deporte y además ping pong, boga y palitroque.

Su directorio actual es el siguiente:

Presidente, señor Bernardo Pereira Cartes; vicepresidente, señor José A. Aguilera Arévalo; secretario, señor Andrés Allión Ramírez; prosecretario, señor Octavio Manríquez Manríquez; tesorero, señor Luis A. Carrasco Concha; protesorero, señor Gerardo Quiroz Apablaza; director, señor José 2.o Oliva.

DEP. MATIAS COUSIÑO

Es el Matías un club de aquellos que perduran a través del tiempo, a pesar de sus malas rachas, pero que es sostenido más bien por el entusiasmo de sus vie los dirigentes y ex jugadores que se encarinan con su institución.

En la actualidad cuenta con sus 300 socios entre activos y cooperadores. Fué fundado el 1.o de Enero de 1916.

El directorio actual es el siguiente:

Presidente, señor Carlos Vielle; vicepresidente, señor Tomá Ortiz; secretario, señor Juan Re tamal; prosecretario, señor Ren Varela; tesorero, señor Ernest Novoa; protesorero, señor San tiago Bastías; directores, señores Angel Molina, Silvestre 2.o Chamorro y Aurelio Riveros.

DEP. NACIONAL F. C.

Uno de los clubes más batalladores y que ha tenido la suerte de contar con dirigentes trabajadores en todo tiempo, ha sido el Nacional. En football no ha sido un club muy afortunado pero en box ha sido siempre el fuerte y de este Centro han salido buenos elementos y la campaña boxística de sus representantes ha tenido renombre regional y nacional.

Figuran en sus registros 250 socios. Fué fundado el 18 de Septiembre de 1917. Su directorio en funciones es el siguiente:

Presidente, señor Luis Venegas; vicepresidente, señor Galvarino Ulloa; secretario, señor Augustín González; prosecretario, señor Desiderio Urrutia; tesorero señor Carlos Silva; protesorero señor Ramón Morag; directores señores Javier Peña, Nolberto Suazo, Fernando Aguayo y Luis Aguilera.

DEPORTIVO MURACAN

Este club en sus comienzos era de categoría de infantiles.

Fué fundado por unos pocos adultos y varios niños del barrio Purdición. Como infantil cumplió una gran campaña en nuestras canchas, y en vista de aquello existe sus dirigentes resolvieron inscribirlo en la categoría de adultos, donde no ha tenido mucho éxito.

Cuenta con más o menos 70 socios, entre infantiles y adultos. Su directorio está compuesto como sigue:

Presidente, señor Roberto Z. Moreno; vicepresidente, señor Antonio Pampaloni Sánchez; secretario, señor Juan Agustí Vera; tesorero, señor Bernard Centenaro Sandoval.

UNION DEPORTIVO

El Unión Deportivo fué fundado en los antiguos Minas, si bien Rétiro y cuando estas pa-

Cien Niños Formarán la Colonia Escolar de Vacaciones de Lota

rán a Pinto
n Grupos de
0 Escolares

abor realizada por el comité local de Junta de Beneficencia Escolar

El Comité Local de la Junta Beneficencia Escolar, que preside el señor J. Isidro Wilson, se cuentra empeñado en la organización de las Colonias Escolares de Vacaciones, que este año, como en otros anteriores, irá a plantear al pueblo de Pinto, situado cerca de Chillán, en el camino a las Termas del mismo nombre.

Se ha escogido nuevamente sito por ser un lugar que reúne las mejores condiciones para aneo de una colonia escolar. ee un buen clima de cordillera que viene muy bien a los niños de este clima de costa; un relocal donde instalarse, como es el de la Escuela Pública de ella localidad; un hermoso río caudaloso en las inmediaciones especial para los baños de colonos: fruta en abundancia; nos elementos para la alimentación: leche, carne, verduras, cereales, etc., y, sobre todo, unos amables y cariñosos con colonitos, los que comprenden grado sumo esta obra y prorran por todos los medios de cerles grata su breve estada.

Estas Colonias se compondrán dos grupos: el primero formado por 50 niñitas y el segundo r 50 niñitos, todos de las esuelas públicas y particulares de localidad, escogidos entre los e más necesitados. El clima y ena alimentación por entrico amen médico. La primera colo- partirá en esta primera quinna de Enero, estará veinte días en seguida irá la segunda, forada por niños, que permanecerán allí también 20 días.

Ha sido posible llevar a la ctica esta obra de gran trasndencia social, gracias en gran rte a la ayuda valiosa que paello aportaron los fondos acudados con las recientes Fiés Primaveriales.

SERVICIO METEOROLOGICO DE LOTA ALTO

Observaciones registradas hasta el 29 de Diciembre de 1948, y su comparación con el año anterior en igual lapso:

TERMOMETRIA:

Temperatura	A la sombra 1947	1948
Máxima del año	29°	29°
Mínima del año	2°	1°

BAROMETRIA

Presión atmosférica:		
Máxima del año	775	778
Mínima del año	756	784

HIGROMETRIA

Humedad del aire:		
Máxima del año	80	81°
Mínima del año	58	55

PLUVIOMETRIA

Milímetros de agua caída		
Total hasta la fecha	926.5 m/m.	1.186.6 m/m.
Total en el año	926.5	

VIDA SOCIAL

MATRIMONIO—

Se ha efectuado ultimamente, el matrimonio del señor Armando Fuentes Torres con la señorita Marta Pozo Rojas.

—El del señor Pedro Hidalgo Muñoz con la señorita Athala Márquez Guzmán.

CAMBIO DE ANILLOS —

Se ha efectuado el cambio de anillos entre la señorita Yolanda Guerrero Herrera con el señor José M. Jerez Aravena.

NACIMIENTOS —

Ha venido al mundo una hijita del señor Julio Osuna González (Q.E.P.D.), y de la señora Grace Luke vda. de Osuna.

—Una hijita del señor Rolando Sanhueza y de la señora Norma Mir de Sanhueza.

FALLECIMIENTOS —

Tristemente, mientras se bañaba en el río Carampangue, ha dejado de existir la niña Micaela Santibáñez Saavedra, hijita del suboficial de Carabineros señor Arnedo Santibáñez. La pequeña extinta era una aventajada alumna del 1 Año del Liceo de Coronel. Contaba con 14 años de edad por lo que su repentino deceso ha sido lamentadísimo.

—A consecuencias de un lamentable accidente ha dejado de existir ultimamente el señor Crisóstomo Ruiz Saavedra, antiguo operario del establecimiento.

ENFERMOS —

Continúa mucho mejor, despues de haber sido sometido a una delicada intervención quirúrgica en la Clínica Santa María, de la capital, el dentista del establecimiento, señor Julio Rivas Espinoza.

MATRIMONIO CONCERTADO —

Ha quedado concertado en Concepción, el matrimonio de la señorita Adriana Santos Wittke con el señor José M. Ciehero Romero.

Hizo la visita de estilo el señor Sebastián Cichero.

Bendijo las argollas Monseñor Harrison.

Conozcamos el Pensamiento...

(Continuación de la pag. 13)

la traición comunista a los intereses nacionales y al papel que, a su juicio, debían asumir las clases laboriosas ante ese apendice el totalitarismo soviético, y reafirmó su ya conocida posición de enérgica defensa del sistema democrático.

Con varonil decisión, el Mandatario democrático se ubicó ante la masa que lo escuchaba: "Fuí elegido Presidente de la República, en gran parte por el concurso de vuestros votos, y, sin embargo, sé que en muchos de vosotros hay amargura y, por que no decirlo, odio contra mi. ¿Que ha ocurrido? Es que vuestras almas y vuestras mentes han venido siendo envenenadas por una serie ininterrumpida de calumnias destinadas a divorciar al pueblo del Jefe del Estado". Y despues de expresar que sus palabras se dirigían, precisamente, a los obreros engañados y desorientados por la acción comunista, hizo una sintética pero elocuente reseña de los acontecimientos nacionales y exteriores que motivaron su ruptura con el Partido Comunista, en cuya buena fe había confiado, y al que había entregado una parte importante de la responsabilidad gubernativa, en los comienzos de su gestión.

Le cupo — relató S. E. — subscribir con el señor Contreras Labarca, integrando la delegación chilena, junto con la soviética, los magnos acuerdos en defensa de la paz, de la libertad y la democracia mundiales, en la histórica Conferencia de San Francisco. Y le fué dado ver, al igual que a todos, cómo la Unión Soviética, arrasando con todas sus promesas y todos sus compromisos, destruía las posibilidades democráticas de Hungría, Bulgaria, Rumania y Checoeslovaquia, y alentaba por intermedio de los partidos comunistas locales, contra la libertad de los demás países del mundo.

Luego, el Presidente González Videla planteó su posición: "Así, pues, mineros de Lota, la guerra sin cuartel que mi Gobierno sostiene contra el Partido Comunista, no se debe a diferencias ideológicas o a programas de carácter social. De ninguna manera, porque el Partido Comunista no es un Partido político sino una organización, un ejército invisible, que os toma a vosotros, obreros, explotando vuestras justas reivindicaciones, para servir los intereses políticos, militares y expansionistas de la Rusia Soviética. El Partido Comunista no es chileno, ni sirve a los intereses de las clases asalariadas chilenas".

Y terminó el Primer Mandatario reiterando su voluntad de "no permitir que el Partido Comunista vuelva a resurgir y continúe su obra demoledora y antipatriótica".

La Pascua de Navidad...

(Continuación de la pág. 11)

obsequio consistente en una artística bolsita con dulces y chocolates.

EN EL HOSPITAL

También en el Hospital se procedió a la repartición de golosinas, cigarrillos y otros obsequios a los enfermos, haciendo las delicias de aquellos huespedes obligados del establecimiento, que en sus lechos de sufrimientos participaron también de la alegría de la Pascua.

En la Gota de Leche, se repartió obsequios y golosinas a los niños que concurren a dicho establecimiento y se hizo obsequio de cunitas y otros útiles a las madres que más se habían preocupado de sus niños y más bien habían observado las indicaciones que se les impartían para la mejor crianza de sus hijos.

EN LA PARROQUIA

En la Parroquia de San Matías a cargo del Rvdo. Padre Campos, se hizo reparto de juguetes a los niños de las sociedades católicas y a los más asiduos a las sesiones del Catecismo.

En cada una de las escuelas se efectuaron también significativos actos de Pascua y se hicieron obsequios a los niños de regalos de juguetes y de golosinas. También en estos establecimientos se procedió a la repartición de los premios en actos solemnes efectuados tanto en los mismos establecimientos como en el Gimnasio.

1.121.695 Toneladas de Combustible Fué la Producción de 1948 de Lota

CIFRAS ESTADISTICAS DE LA EXPLOTACION POR MESES Y QUE DAN UN TOTAL SUPERIOR A LA DE 1947.

Damos a continuación las cifras parciales, por mensualidades, de la producción de combustible en las Minas de Lota durante el año recien pasado y que dan un total de toneladas superior al de 1947 que fué de 1.000.153:

	Tons.
Enero	96.425
Febrero	85.989
Marzo	95.467
Abril	101.350
Mayo	89.844
Junio	96.038
Julio	96.546
Agosto	94.341
Septiembre	90.528
Octubre	90.077
Noviembre	92.182
Diciembre	90.918
Total	1.121.705



El Presidente de la República, al retirarse, da la mano a los niños que lo saludan alborozados.

Tres Muchachos Lotinos Fueron Campeones en el Ultimo Torneo De Box Efectuado en Santiago

Celestino González, Ramón Alvarado y Manuel Carrera trabajaron en la Compañía Carbonífera e Industrial de Lota.— Sus actuaciones han hecho enorgullecer a nuestro pueblo por estos grandes triunfos.

Una de las ramas deportivas locales que más fama ha dado a nuestro pueblo es, sin duda, el box, ya que desde años se viene trabajando en forma efectiva, y prueba de ello son muchos, pero muchos los campeones

Cabe destacar ahora, que en el último certamen boxeril nacional tres muchachos lotinos je des tacaron. Ex trabajadores de la Empresa Carbonífera de Lota, y aunque actualmente residen en otros pueblos, no olvidan su terruño donde permanecen sus parientes y cuando la ocasión se les presenta no dejan de enviar cariñosos saludos a éstos, a sus amigos y a los que los dirigieron y formaron en su deporte en ésta. Son ellos Celestino González, campeón invicto en el peso galo desde hace varios años; Ramón Alvarado, campeón del peso mediomediano de 1948 y Manuel Carrera 'El Palma), vicecampeón del peso liviano de 1948.

El campeón González se inició en el Club Nacional de Lota Alto y se clasificó campeón de Chile representando a Lota y siendo socio del "Quintín Romero" Boxing Club. El campeón Ramón Alvarado se destacó aquí como socio del "Quintín Romero" y Manuel Carrera (El Palma), como socio del Tani Boxing Club. Los dos primeros fueron dirigidos en su formación por Wolfango Melgoza, ex dirigente boxeril lotino y brillante cultor del deporte del box de fama nacional, radicado hoy en Concepción. Es de hacer notar que son ocho los campeones clasificados en el torneo nacional de los cuales tres son oriundos de Lota.

En realidad, es un verdadero orgullo para nuestro pueblo dar campeones, ya que siempre estos muchachos sienten la nostalgia de su terruño, pero han filiado su residencia en otros lugares buscando mejores días para su porvenir.

Al mencionar estos casos queremos dejar constancia de que el box lotino da muestras vivas de lo que se ha hecho por este deporte y mencionamos el interés sobrado del directorio de la Asociación de Box de Lota y los dirigentes de cada club, que se han cimentado en la preparación de sus elementos hasta convertirlos en verdaderos campeones, tanto nacionales como latinoamericanos.

Intensa labor han . . .

(Continuación de la pág. 29)

lluaron sus asociados se trasladaron a esta y aquí le dieron vida. Ha sido un club modesto, pero en su ya larga campaña ha sostenido memorables jornadas y en muchas ocasiones ha dado buenos valores aún para el equipo seleccionado.

Militan en sus filas más o menos 200 socios.

Fué fundado en Buen Retiro el 9 de Mayo de 1924.

Su directorio actual es el siguiente:

Presidente, señor Hernán Poblete Castro; vicepresidente, señor Juan Ceballos Montero; tesorero, señor Bernardo Amaya Pasmiño; secretario, señor Arturo Maldonado Fuentes.

MANUEL BULNES F. C.

Era club de las minas de Curanilahue, pero cuando aquel mineral tuvo una paralilla allá por el año 30, casi todos sus socios fueron trasladados a ésta y son ellos su club.

El Manuel Bulnes ha sido también de los clubes chicos, pero siempre se ha mantenido en la brecha y sus antiguos dirigentes trabajan con empeño en la buena y en la mala fortuna y siempre subsiste.

Ahora entra en un período de franca actividad y en sus registros figuran sus 200 socios.

Fué fundado en Curanilahue el 13 de Agosto de 1925.

Su directorio actual:

Presidente, señor Juan 3.o Peña; vicepresidente, señor Pedro J. Bustos; secretario, señor Juan Zambrano; tesorero, señor Gervasio Correa, B.; director, señor José Flores.

YALE SPORTING CLUB

El Yale es uno de los clubes más nuevos afiliados a la Asociación de Football, pero en este poco tiempo ha desarrollado una campaña envidiable, lo que le ha valido colocarse a la cabeza de los grandes y en equipo de honor constituye hoy día un serio dolor de cabeza para los demás equipos. Esto lo ha con

Fué fundado el 15 de Abril de grandes grupos, el cual cuenta con muchos documentos de sus dirigentes que trabajan todos con dedicación y sacrificio en bien de su institución.

Tiene socios activos y pasivos llegando en sus registros 250 personas.

El directorio que rige sus destinos está formado como sigue:

Presidente, señor Rodolfo Escobar; vicepresidente, señor Julio León H.; secretario, señor Pedro Jiménez T.; prosecretario, señor David Sverli R.; tesorero, señor Daniel Ortiz B.; protesorero, señor Víctor Arriagada; director, señor Rolando del Pozo.

EL CLUB DE ATLETISMO MANUEL PLAZA

Ha sido este el club que se ha dedicado desde hace muchos años a la práctica del sano deporte del atletismo en la localidad, y muchos de sus atletas, aunque pocos en número, han descollado en las pistas nacionales. En numerosos torneos se ha hecho representar el Manuel Plaza, siempre dejando bien puestos los colores atléticos de Lota.

Fué fundado el 23 de Julio de 1926.

Su actual directorio es el siguiente:

Presidente, señor Armando Fontena Rocha; secretario, señor Juan E. Manriquez Parra; tesorero, señor Nepomuceno Cortés; director, señor Pedro Vera C. y Antonio Cerpa.

CENTRAL SPORTING CLUB

Otro de los clubes de Lota Bajo que se ha vigorizado en estos últimos tiempos, otro de los cuales parece haber recibido una saludable inyección de energías, a través de sus dinámicos dirigentes y el esfuerzo y amor propio de sus jugadores en las canchas.

Fué fundado el 15 de Junio de 1936.

Sus registros figuran 270 socios.

Su directorio:

Presidente, señor Fernando Rodríguez González; vicepresidente, señor Arturo Osses Vásquez; secretario, señor Julio Venegas; prosecretario, señor Miguel López; tesorero, señor Lorenzo Demetrio Ramírez; protesorero, señor Fernando Pérez Avilés; directores, señores Edmundo Pinto, Francisco Miguel y Julio Rodríguez.

EL QUINTIN ROMERO B. C.

El más antiguo de los clubes de box es el Quintín Romero. Fué el primer Centro que agrupó a varios muchachos que se dedicaban al arte de la defensa propia y les organizó en un Centro, que ha sido orgullo de nuestro pueblo y de la región por los buenos elementos que ha producido a través de casi un cuarto de siglo de provechosa y fecunda labor.

Fué fundado este Centro el 22 de Diciembre de 1922.

Su actual directorio es el siguiente:

Presidente señor Alfredo Quezada Adriazola; vicepresidente, señor Raúl Rodríguez; secretario, señor Omar Venegas; tesorero, señor Juan Catril; protesorero, señor Luis H. Molina; directores, señores: Manuel Matamala y Raúl Novoa.

EL ESTANISLAO LOAYZA B. C.

También es de los clubes antiguos en la rama del box. Ha sido uno de los Centros que ha desarrollado mayores actividades, sobre todo en estos últimos tiempos, que han salido de su seno los mejores aficionados que han concurrido a los campeonatos nacionales. Es el centro que forma sus propios aficionados con una paciencia y dedicación únicas.

Todo esto le ha valido un amplio prestigio, tanto entre nosotros, como en la región, aún en el país mismo.

Fué fundado el Tani el 23 de Julio del año 1925.

Cuenta en sus registros con 150 socios.

Su directorio actual:

Presidente, señor Raúl Espinoza; vicepresidente, señor Octavio Matamala; secretario, señor Luis Erices; prosecretario, señor Ricardo Gajardo; tesorero, señor Orlando Aguilera; protesorero, señor Roberto Pinto; directores, señores Cornelio Díaz y Domingo Arriagada.

NACIONAL B. C.

Este centro boxeril es como un derivado del Club de Football Nacional, pero el Centro tiene su autonomía a cargo de personas entusiastas, que han llenado muchas veces a hacer figurar su club más por el box que por otros deportes. Especialmente se ha distinguido en este Centro el deportista don Juan González Pulgar, hombre que por muchos años ha estado al frente del box dentro del Nacional. Junto con el Quintín Romero y El Tani ha sido uno de los clubes que han dado renombre al box lotino.

CLUB DE TIRO AL BLANCO LUIS COUSIÑO

Es el único club que en Lota dedica sus actividades a la práctica del tiro ciudadano, para lo cual cuenta con un magnífico stand construido y especialmente por la Compañía. De sus filas han salido buenos tiradores, que han ocupado en toda oportunidad buenas colocaciones en los certámenes regionales y nacionales.

Fué fundado el 18 de Septiembre de 1936.

Socios en sus registros, 200.

Su directorio:

Presidente, señor Tte. Edmundo Jaque Trufiel; vicepresidente, señor Emiliano Arriagada; secretario, señor Manuel Arévalo; prosecretario, señor Luis A. Sepúlveda; tesorero, señor Carlos Uribe; protesorero, señor Ernesto Cid; directores, señores Eduardo Varas, Ananías Urquieta, Héctor Carrasco, Juan M. Poetes, Avelio Salcedo y Hernando Gallardo.

ASOCIACIONES DEPORTIVAS

Existen actualmente en nuestra región agrupaciones deportivas en sus distintas ramas, las que a su vez están afiliadas a sus respectivas Federaciones con asiento en Concepción, lo que les da actividades deportivas se rigen estrictamente por sus reglamentos en cada caso.

Estas Asociaciones son: Asociación de Football; Asociación de Box; Asociación Atlética; Asociación de Basketball.

Hemos dejado para le último, para destacar la labor de alta trascendencia que desarrolla en la Asociación Infantil Particular de Football, que en su seno a todos los clubes infantiles que existen en la localidad, en los cuales se practica el football y donde los niños con reglamentación como los adultos, cuidando especialmente lo que se refiere a la edad y peso de los niños que forman en los equipos para las respectivas especialidades, ya que en este aspecto es donde debe cuidarse al niño para no malograrle en sus primeros años de iniciación en los deportes.

Es digna de encomio la labor que desarrolla esta Asociación y sus clubes afiliados, pues tratan de inculcar en el niño desde sus primeros años el amor por la práctica de los deportes, y obtienen completo éxito en este, porque es bien sabido que el niño no se hace de rogar si tiene intereses creados como el adulto; al contrario ruega porque le hagan jugar. Se juegan muchos encuentros entre infantiles que causan admiración, y superan en mucho a los equipos

a esta Asociación están los siguientes clubes:

Infantil Unido, Estrella del Sur, Santos Morales, Defensa, Deportivo Alianza, Unión, Floresta, Deportivo Comercial y David Arellano.

El directorio actual de esta nivel institución está formado de la siguiente manera:

Presidente, señor Juan Carrasco; vicepresidente, señor Sergio Chamorro; secretario de actas, señor Hernán Arredondo; secretario de correspondencia, señor Florindo Parra; tesorero, señor Juan López; directores, señores Juan Cabezas y Reinaldo Valenzuela.

El Equipo Brasileño Vasco da Gama



El equipo brasileño, Vasco da Gama, que está actuando en las canchas de México.

Excursiones a los Balnearios

Estamos ya en la época de las excursiones dominicales a los balnearios cercanos.

Nuestro pueblo ha sido favorecido por la Naturaleza en este sentido. Tenemos bastante cercanas las hermosas playas de Coloora, Larsquete y Playa Blanca, donde cada domingo o día festivo se vacía una enorme cantidad de personas, la mayoría buscando el buen aire, el hermoso sol y los baños de mar, para darse así un merecido descanso y recreo después de la jornada semanal.

Desde hace años existe esta saludable costumbre y para ello se dan facilidades, haciendo correr trenes especiales para el objeto, los que siempre vienen repletos, tanto de ida como de regreso.

A Coloora y Playa Blanca, por estar situadas tan cerca, la mayoría de la gente viaja a pie, pese a los peligros de los trenes, ya que el camino principal y más expedito es la vía férrea.

Todo esto está bien, pero sucede que la mal arraigada costumbre de nuestro pueblo de agregarle a toda expansión el uso obligado y desmedido del alcohol, lo echa todo a perder.

Y sucede así que en los trenes bandullos y en los balnearios mismos abunda el número de ebrios, que molestan y originan desórdenes, haciendo sufrir sus consecuencias especialmente a las señoras y niños y a toda persona que va a una playa con la sana intención de pasar un buen día a plena aturaleza.

Ya que la buena veraniega ha llegado, debieran tomarse ciertas medidas para reprimir el abuso y la venta de alcohol en los balnearios, y así se evitarían desgracias personales y muchas molestias originadas por individuos que todavía no han aprendido a comportarse y divertirse sin embotar sus sentidos con el uso inmoderado del alcohol.

P.

MAXIMAS MORALES DE FRANKLIN

1.—La política es la ocupación de los desocupados.

2.—Entre la imaginación y la realidad existe la misma distancia que entre las entradas y los tantos.

3.—Cortesía es lo que produce tanto interés con menos capital.

4.—La inteligencia es como la fuerza hidráulica. Hay mucha de la que se necesita, pero es muy poca la que se aprovecha.

5.—Hay que cumplir lo que se promete y no lo mismo, nunca prometer nada.

6.—No te olvides que, en el noviazgo, a la Edad Media no sigue el Renacimiento.

7.—Demuestra tu capacidad pagando ella es el mayor de los defectos ajenos.

8.—Mientras es hablar sin saber, nada es hablar y saber, inteligencia nada es saber.

9.—Debes escribir cosas que se puedan leer y hacer cosas que se puedan escribir.

10.—Procede de lo que tienes y lo que debes, y no de lo que sabes y lo que tienes.

11.—Ama a tu vecino, pero no dejes la puerta abierta.

12.—Acuerde de los demás, porque si que se enseña a sí mismo tiene un ignorante por maestro.

Centro de Padres del Colegio Sta. Filomena

El Centro de Padres del Colegio Santa Filomena, en su última sesión del año, dió cuenta de sus actividades, cuyo resumen es el siguiente:

Cuotas de socios $ 10.065.—

Rifas y once ... ... $ 2.955.—

Total entradas .. $ 12.936 —

SALIDAS:

Ayuda a niños pobres, útiles, vestuario, farmacia, fiestas ... ... $ 4.918.60

Premios de estímulo ... 597.—

Ayuda a la Pascua ... 2.000.—

Total salidas $ 7.512.60

Saldo líquido en Caja $ 5.580.40

Manifestación de Despedida



El Jefe de Compras, señor Agustín Carvallo, es despedido por el personal de la oficina de Valparaíso, con motivo de su viaje a Europa.

Agradecimientos

El señor Juan Bta. Navarro Herrera, emplead del Departamento de Contabilidad del establecimiento, que permaneció durante algunos meses hospitalizado a consecuencia de una grave enfermedad, nos entrega hace algún tiempo sus agradecimientos al doctor señor Oscar Espinoza y personal del hospital, por las atenciones que recibió durante el lapso que permaneció en dicho establecimiento.

Desea también que estos agradecimientos se hagan extensivos en forma muy especial para las señoras Rosa Canarios, enfermera jefe del Hospital.

—Don Alcides Gonzalez Ljanos, que trabaja de ayudador en la sección Población, hace público sus agradecimientos hacia el doctor señor Jacinto Rojas por sus desvelos profesionales para dos de sus hijitos, gracias a lo cual los enfermitos se encuentran fuera de peligro.

—La señora esposa y familiares del señor Crisóstomo Ruiz, fallecido últimamente a consecuencias de un desgraciado y casual accidente, callejero, agradecen a las numerosas personas que asistieron a sus funerales efectuados solemnemente el domingo 19 del mes pdo.

Estos agradecimientos los desea hacer llegar también a las Sociedades Unión y Fraternidad Social Unión de Mineros y Club Manuel Bulnes, por haber cedido su local donde se veló una severa capilla ardiente.

También agradecen al Sr. jefe de población y a los señores médicos del Hospital de la Compañía.

SUPERSTICIONES

AMORES Y AMORIOS

1.—Las personas que son afortunadas en el juego, no lo son en el amor.

2.—Para acrecentar el grado de cariño que nos tiene otra persona, se cose una margarita y se le arrancan los pétalos uno a uno, al retornelo de las palabras mucho, poquito, nada. La palabra que corresponda al último pétalo, será la que nos indique el grado de amor que nos tienen.

3.—Para encantar y retener a un hombre, se recomienda a las mujeres introducir medallas entre el relleno de la almohada.

4.—También es útil para el objeto señalado, clavar alfileres en la alfombra del dormitorio.

5.—Para el mismo objeto se aconseja poner detrás de la cabeza del marido, un espejo y una vela encendida.

6.—No es menos eficaz para el caso, colocar tijeras abiertas en cruz, en el fondo de un lavatorio lleno de agua.

7.—Una pequeña dosis del polvo de siete cantáridas, basta para curar la supuesta dolencia de la persona a quien se de a tomar. Para asegurar el éxito de la operación, es conveniente que el interesado lleve previamente colocadas las cantáridas durante varios días, del lado del corazón.

8.—Los mistletoes tienen en las islas un maravilloso encanto, y la persona que se lo saca y lo lleva consigo, se hace amar de quien desee.

DE LAS MONEDAS, JOYAS, HERRADURAS Y OTROS OBJETOS METALICOS

1.—El dinero tirado en la calle debe recogerlo, y si es la primera vez regalarlo, pues si no lo hiciere así, no se repetirá el afortunado hallazgo.

2.—Para aumentar la suma de dinero suyo que tiene delante, comienza a perderlo desde ese momento.

3.—Una chaucha clavada en el mostrador de una tienda o almacén, sirve de talismán a su dueño.

4.—Propende a la desgracia llevar monedas de cobre en el bolsillo, el cobre indica pobreza y necesidad.

5.—La persona que recibe perlas como regalo, tendrá que derramar muchas lágrimas.

6.—El hallazgo de una herradura ya usada, es augurio de suerte grandeza.

7.—Para que se vaya una visita importuna, basta con colocar detrás de la puerta unas tijeras abiertas en cruz.

8.—No se debe regalar navajas ni cortaplumas, porque eso trae rencilla entre los amigos.

Nuevo Directorio Tiene El Deportivo Oro Negro

En reunión celebrada últimamente por esta novel institución deportiva se procedió a la elección del nuevo directorio que regirá los destinos durante el año próximo el que ha quedado compuesto de la siguiente manera:

Presidente honorario, señor Armando Hodge Picon.

Presidente efectivo, señor Manuel Vega.

Secretario, señor Nicanor Lillo.

Prosecretario, señor Eduardo ...

Tesorero, señor Manuel Parra.

Protesorero, señor Alfredo Orellana.

Director y capitán honorario, señor Guillermo Videla Vial.

Capitán del primer equipo, señor Teodoro Arosa.

Capitán del segundo equipo, señor José Pascal.

Directores, señores: Juan Mora y Arnoldo López.

Resume su Actividad

Según estadística oficial inglesa de la India, han perecido en un solo año; 23.164 personas por efecto de picaduras de serpientes. En el Indostán, 1.945 personas por obra de los tigres, 277 por los lobos, 973 de leopardos, osos y panteras.

30.955 cabezas de ganado, en el mismo lapso habían sido devoradas solo por los tigres, que contribuyen, junto con las serpientes, la plaga de la India Inglesa. Sin embargo, como compensación justa, habían caído bajo las balas de los cazadores que constituyen un verdadero ejército encargado de semejante labor, 1.321 tigres, 4.212 leopardos, 1.850 osos, 2.327 lobos, 760 hienas, 4.300 animales feroces diversos, sin contar las innumerables serpientes venenosas.

IN MEMORIAM.—



Srta. NILA MIRANCO (Q. E. P. D.)

Ha pasado un año; el calendario del tiempo ha deshojado 365 días y aún en un distinguido hogar existe mucha pena y se han derramado aún muchas lágrimas.

Es que es difícil olvidar las circunstancias fatales que rodearon el sensible fallecimiento de Nila Miranda.

Al acercarse la medianoche del 31 de Diciembre, la hora ferro, la hora que más resuena en todo el Universo, cuando todo era alegría y gusto por la vida, una niña gentil, hermosa, con todas las atribuías de las simpatías y bellezas de la mujer chilena, caía herida de muerte en forma tan misteriosa como el mismo mismo de esa noche de Año Nuevo, llena de interrogantes para el futuro.

Esa noche que prometía ser venturosa por muchos motivos, para muchos fué motivo de profundas tristezas y pesares al ver partir de un modo desesperado y de familiares angustiados que veían impotentes el desaparecimiento de un ser querido.

Se ha cumplido un año; las campanas de Año Nuevo han traído recuerdos muy amargos y reminiscencias a muchos corazones atribulados por una gran pena.

Evocaciones

Las compañeras y compañeros de trabajo de la señorita Susana Cea, que trabaja en la Sección Cerámica, le hicieron una evocación voluntaria con motivo del traslado (fallecimiento de su abuelita don Crisóstomo Ruiz Saavedra, evocación que ascendió a la suma de $ 193.00.

Profundamente agradecida y su familia, agradecen y sienten en lo que se merece este hermoso gesto de sus compañeros de trabajo.

—Con mucho gusto me encontrarse enfermo el ayudaremo del Pique Alberto, don Vicente Romero, sus compañeros de trabajo concurrieron con una bonita bacinilla algunas evocaciones voluntarias, entre ellos, las que alcanzaron a la suma de $ 1.186.

Muy grato el generoso rasgo de compañerismo, el señor Romero nos ha pedido hacer llegar a sus compañeros sus más sinceros agradecimientos por tal hermoso gesto.

EVOCACIONES EN SECCION CERAMICA

—A favor del operario don Pedro Aquilera por el fallecimiento de su señor padre $ 400.

A favor del señor G. Venegas por fallecimiento de su hija doña Ana Venegas Montalbo, ayudanta de la sección, $ 937.40.

NUEVA PROFESIONAL.—

Ha recibido su título de Taquígrafa Dactilógrafa, la señorita Mercedes Mackay Albornoz. Sus estudios los hizo en el Instituto Chileno - Británico, en Santiago.

El Estadio Monumental de River

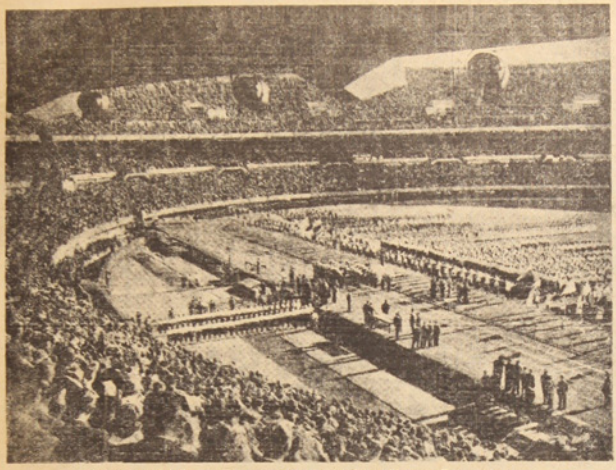

Un aspecto del Estadio Monumental del Club River Plate de Buenos Aires

El Primer Premio del Certamen Popular de Tiro al Blanco fué Obtenido por el "Luis Cousiño"

El certamen fué en homenaje de S. M. Jenny I. quien asistió a la competencia con su Corte de Honor.—Los premios fueron donados por el comercio local.

El día 21 de Diciembre pasado se verificó en el polígono del Club de Tiro al Blanco Luis Cousiño, el certamen popular de tiro, programado como celebración del Día del Tirador y en homenaje a la Reina de la Primavera, S. M. Jenny I y su corte de honor.

En este certamen se disputaron premios donados por el comercio, consistiendo en objetos de utilidad práctica, que fueron adjudicados por los vencedores.

A las 9 horas se inició este torneo y un gran número de socios y personas particulares tomaron parte en él, cuya clasificación fue la siguiente:

Premio por equipos, 200 metros:

1.er premio equipo Luis Cousiño con 216 puntos (Busto de Chapelcam).

2.o premio, equipo del Cuerpo de Carabineros, con 186 puntos. (Una copa).

3.er premio, equipo del Cuerpo de Reservistas, con 184 puntos. (Seis cinturones).

4.o premio, equipo del Club Manuel Rodríguez, con 166 puntos.

5.o premio, equipo del Cuerpo de Bomberos, con 81 puntos.

Premios individuales a los dos tiradores que no les correspondió premio:

1.o René Lagos del Club Manuel Rodríguez con 36 puntos.

2.o Miguel González del Club Manuel Rodríguez con 34 puntos.

3.o Luis Hto. Concha Burgos, del Cuerpo de Bomberos, con 27 puntos.

4.o Carlos Panicia, del Cuerpo de Bomberos, con 19 puntos.

Individuales generales por serie resultadas:

1.o Emiliano Aravena, del Luis Cousiño, con 46 puntos.

2.o José Toloza del Cuerpo de Carabineros, con 45 puntos.

3.o Ernesto Medina, del Luis Cousiño, con 41 puntos.

4.o Arturo Maldonado, del Luis Cousiño, con 40 puntos.

5.o Carlos Perales, del Cuerpo de Reservistas, con 40 puntos.

6.o Avilio Salgado, del Cuerpo de Reservistas, con 40 puntos.

7.o Carlos Uribe, del Luis Cousiño, con 39 puntos.

8.o Benito Manosalvas, del Luis Cousiño, con 38 puntos.

9.o Eduardo Varas, del Cuerpo de Reservistas, con 38 puntos.

10.o René Lagos del Manuel Rodríguez con 36 puntos.

Blanco Chuncho, 300 metros:

1.o Emiliano Aravena, con 23 puntos.

2.o Eduardo Varas, con 18 puntos.

3.o Rene Lagos, con 18 puntos.

4.o Avilio Salgado, con 18 puntos.

COCKTAIL A S. M. JENNY I Y SU CORTE DE HONOR

También este certamen, como dijimos al principio, fué en homenaje a S. M. Jenny I y su corte de honor, la que lleció precisamente a la hora en que se iba a hacer el reparto de premios.

El directorio y socios del Club de Tiro al Blanco Luis Cousiño, ofrecieron a S. M. y corte de honor un cocktail en medio de gran entusiasmo y alegría de la concurrencia.

A la hora oportuna ofreció el acto el presidente del Club, teniente Sr. Eduardo Arpa, quien se refirió a la competencia que se había realizado recien y también a la presencia de las distinguidas damas primaverales.

Contestó el presidente del Comité de Fiestas Primaverales, don Armando Hodge, la atención que se le brindaba a S. M. Jenny I y su corte de honor, lo mismo que felicitó al directorio y socios en general por el buen pie en que se encuentra la institución y muy especialmente por el certamen que habían organizado en honor de S. M.

Cerca de las 13 horas se dió término a este acto, que resultó bastante simpático.

Selección de Lota Cayó Derrotada Por la Selección Minas Schwager

La merecida victoria de nuestros vecinos la obtuvieron por el score de 3 a 2.— En el primer tiempo empataron a uno.

Nuestro seleccionado de football tuvo una lamentable derrota, ante el cuadro de Schwager, por la cuenta de 3x2, y esta derrota tuvo sus básicos puntos, por cuanto falló en su coordinación, ya que fué compuesto nuestro "once" local casi encima del día en que debía cumplirse el compromiso.

Con la calidad de gente que tenemos podemos formar una selección de mérito, pero siempre que entrene en conjunto, pues eso le falló, ya que Schwager fué más equipo en ese sentido y supo anotarse una victoria que le hace honor, por cuanto nuestro football está totalmente mejorado, ya que así lo hizo dejado ver la interesante competencia que se desarrolla actualmente y que en este mes llega a su término.

Volviendo al match entre las selecciones de Lota y Schwager podemos argumentar que fué merecido el triunfo de los vecinos, a pesar que en el primer tiempo hubo una lucha franca y decidida, pues terminó la primera etapa uno a uno.

Los últimos minutos en que vestían Schwager, Lota se multiplicó pero nada pudo hacer ante la cerrada defensa schwagerina que resistió la embestida de los lotinos, que tuvieron que conformarse con esta derrota, por la cuenta de 3x2.

Interesante sería la revancha entre estas dos escuadras.

El Deportivo "Lota", en Valparaíso, Ha Tenido una Destacada Actuación

OBTUVO EL VICECAMPEONATO DE FOOTBALL EN SU DIVISION.— UNA BRILLANTE HOJA DEPORTIVA TIENE EL EQUIPO DE BASKETBALL.

El personal de la Compañía Carbonífera e Industrial de Lota, que trabaja en Valparaíso, creamos el 17 de Febrero de 1938 el Club Deportivo "Lota". La institución se afilió, desde sus primeros momentos, al Inter Office, entidad que dirige en Valparaíso las actividades deportivas de los empleados particulares.

Participa el Deportivo "Lota" en las competencias oficiales y el equipo de football, especialmente, tuvo una destacada actuación. En el primer año de su fundación logró obtener el vicecampeonato en su división. Después este equipo ha llevado a la institución numerosos otros honrosos triunfos.

Más brillante es aún la hoja deportiva de su equipo de basketball, que desde que inició su actuación en la competencia oficial de la Inter-Office, ha alcanzado en numerosas temporadas el vicecampeonato, para culminar en la última competencia del campeonato, después de una extensa campaña, en que terminó invicto.

Se han destacado por sus actuaciones y espíritu deportivo, los players Casablanca, Vallejo, Riobó, Tello, Bell, capitán este último del team de football y eficiente defensor también del equipo de basketball y finalmente A. Escobar, que tiene el mérito de haber formado en el primer equipo de football del club desde su fundación y continuar a la fecha actuando efectivamente en el mismo equipo.

Forman el actual directorio de este Deportivo, las siguientes personas:

Presidente, Sr. Luis Guerra Z.
Secretario, Sr. René Benavente A.
Tesorera, Srta. Victoria Prieto B.
Directores, Sres. José Núñez R. y Víctor Bell V.
Delegados, Sres. Eduardo Hidalgo y Vicente Tello S.

PASTELERIA NOEL

CALLE CAUPOLICAN 380 — LOTA

De CORNELIO DIAZ.

Especialidad en tortas para novios.

Galletas frescas.

Sábados y Domingos: ricos empanados de horno.

Pasteles a precios módicos.

Precios especiales a instituciones.

Felicidades

Un REGALO para toda la vida

UN SERVICIO DE VAJILLA CRISOPAL

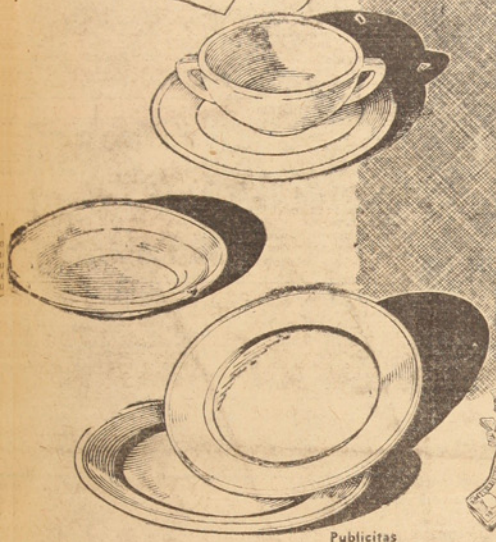

Publicitas



En 4 meses, el público ha comprado tres millones doscientas mil piezas de la Vajilla CRISOPAL!...



Tersa, reluciente, lujosa de presentación, firme como loza... hermosa como cristal, la Vajilla CRISOPAL es un regalo para toda la vida!...



CRISOPAL se prueba a 110.o centígrados... y luego se enfría bruscamente. No se tuerce... no se resquebraja... no altera su color... está siempre como nueva!...



CRISOPAL puede llevarse a cualquier casa... por muy pobrosa que sea la familia, siempre resulta baratísima!...



CRISTALERIAS DE CHILE S. A.

Vicuña Mackenna 1348 - Santiago

Agentes Generales

AGENCIAS GRAHAM

Agustinas 1451 - Santiago

En Provincias

GIBBS y Co.

La Opinión de Lota

Año XXVI N.o 438
Lota Alto

Febrero de 1949
Precio $ 1.—



1.



2.



3



4.

1) Capitán Alberto Larraguibel, de la Escuela de Caballería de Quillota, campeón mundial de salto alto, con 2.47 metros. 2) Pueblo que se hunde. Calle Kane, de Carbondale, Estados Unidos yace ahora a 20 pies más abajo de su nivel anterior, después que el piso se hundió a consecuencias de haberse producido un derrumbe. Un ruido sordo que precedió al hundimiento de la calle despertó a los habitantes quienes pudieron huir a tiempo. 3) Marinos del Jeanne D'Arc. Comandante y oficiales del crucero francés Jeanne D'Arc rinden homenaje a Bernardo O'Higgins en Santiago. 4) Wanderers. El equipo de Wanderers de Valparaíso, que realiza una gira por esta provincia y alcanzo una actuación sobresaliente.

"El Niño del Gallo"

Por Ernesto MONTENEGRO

(Autor Nacional)

A una señorita ya algo mayor le dieron una vez un niño huacho para que le sirviera de compaña, pero el indino era tan sin ley que no sabía lo que era tenerle miedo a nada, y ya le estaba haciendo salir canas verdes a la pobre.

Un día en que se había portado peor que nunca, la beata tomó el manto y la altombra y le dijo que anduviera adelantito, que iban a confesarse. Allá le contó al Padre toditas las maldades del huacho, sin perdonar ni una.

—Doveras, hermana — le dijo el Padre, sin poder aguantar la risa. — Algunas de esas cosas pasan de la raya, y yo le diré, hermana, lo que vamos a hacer. Hay que atemorizarlo con algo a ese niño; quién sabe si no sea tan malo como lo amigo de la travesura. Déjemelo aquí en el Convento por unos días, a ver lo que se puede hacer con él.

El huachito se portó que daba gusto el primer tiempo, y como no tenía ni un pelo de tonto, al poco tiempo aprendió hasta a ayudar a misa. Lueguito no más vino el Mes de las Animas, y entonces el Superior con el lego se concertaron para darle un buen susto al huachito, por ver si se enmendaba de una vez por todas.

En la iglesia habían armado el bayo con unos blandones y muchas tiras de luto, y en cada altar tenían unas calaveras y unas canillas.

—Oye, huachito — le dijo el Padre. — ¿qué tal te hallais para velar un muerto esta noche?, porque el hermano lego ya está muy viejo para trasnochar.

(Pero lo cierto era que el hermano lego estaría dentro del cajón, con el fin de darle un susto al indino).

—Como no, Su Paternidá, déjemelo a mi cargo, que le prometo portarme bien y no dejar que se apaguen las velas.

Pero como a eso de las 11 comenzó a cabecear el huacho. Entonces se paró a sacudir los santos, que estaban rostros de tierra; despabiló las velas, y luego no más se le va ocurriendo una idea al ver las canillas y las calaveras del altar de las Animas.

—¿Y si jugara una partida de chueca para espantar el sueño?

Diciendo y haciendo, puso las calaveras en el suelo, y ¡cabe aquí! ¡cabe allá! en un decir ¡Jesus! quedaron hechos astillas todos los huesos de difunto que había en la iglesia.

El lego llegaba a sudar adentro del cajón de ver las otomias de aquel pícaro, que no respetaba ni las reliquias de los altares.

El huacho se estuvo sosegado nada más que por un ratito; vino y cambió unas velas que se estaban corriendo, pero como se había calentado a jugar a la chueca, anduvo buscando por todos lados algo que hiciera las veces de las calaveras, que ya no rodaban de puro abolladas.

—Bah, dijo hablando fuerte, ¡cómo no se me había ocurrido!, voy a cortarle la cabeza al muerto, a falta de otra cosa mejor, y con eso sí que podré jugar a la chueca hasta que me dé puntada.

Y el llanto sobre el difunto, como se dice, ya iba sacando su capagatos cuando el lego tiró la tapa del cajón por allá lejos y salió arrancando con la mortaja más arriba de la cintura y gritando: "Favorézcanme que este es capaz de volarme no tan sólo la cabeza!".

En cuanto aclaró vinieron a buscar al huacho, creyendo encontrarlo desmayado por lo menos, pero ahí estaba muy sí señor durmiendo adentro de un confesonario.

—Bueno que me salió corredor el muerto, Su Paternidá!, fué todo lo que le dijo.

El Padre se fué para adentro a reirse a su antoje del susto del mocho; pero le prometió devolverle el huacho a la beata.

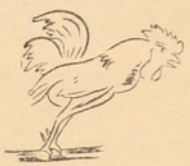

Al poco tiempo el huacho vino y le dijo a la pobre señora:

—Oiga, mamita, yo creo que las maldades que le hago es pura ociosidad. Le aseguro que si tuviera algo en que entretenerme, seria otra cosa. ¿Qué le parece si me diera unos cinco pesos para comprarme un gallito inglés? que con eso vamos a ganar plata a montones. Yo le juro, mamita linda, que entonces voy a ser otro.

La beata, que era medio blanda de corazón y se había encariñado con el huacho, soltó los cinco pesos, y él se fué derechito a buscar un pollo giro que ya tenía palabreado donde un viejo que hacia muy buenas crías.

Cuando venía muy ufano de vuelta para la casa, con su pollo al brazo, vió que el juez con su compadre el subdelegado estaban tomando unas copas debajo del corredor.

—Ahí viene ese cáscara amarga del huacho de doña Eduvigis Rojas, dijo el juez. ¿Qué le parece, compadre subdelegado, si le hiciéramos una apuesta que lo trae no es gallo? Llévame el amén; no más.

Han de saber ustedes que el juez y el subdelegado no dejaban pillería que no hicieran juntos y todo se lo dividian entre ellos.

El huacho oyó que lo llamaban y vió que los dos compadres ya estaban hablando fuerte y tamaños de colorados.

¿Qué se le ofrece a Su Merce?

—¿Queris vender el pavo, muchacho?, le preguntó el juez.

—Si no es pavo, señor, ¿no vé que es un gallito de cria fina?

Los dos compadres se pusieron a reirse hasta que les dió hipo.

El huacho ya lloraba de la rabia, pero se reprimió lo que pudo.

—A ver, no seais filosofo, que no se le contesta a sus mayores. ¿Quiéres apostar algo? Yo arriesgo cinco pesos contra el pavito; aquí mi compadre puede definir la apuesta ahora mismo.

—Vamos, muchacho, entrégale el pavo a mi compadre juez, y para otra vez no te andes haciendo el gracioso con las personas de respeto.

El pobre no tuvo más que morderse y entregarle su gallito al juez. Antes de que llegara el huacho a la casa, ya estaba el gallo en la olla.

—Por allá dejé el gallito aprontándose para la pelea, mamita, fué todo lo que dijo en su casa.

A los pocos días supo el huacho que el juez estaba muy enfermo. Se consiguió por ahí una capa, un sombrero de pelo y una mula, y pasó al trote por frente a la casa. El subdelegado, que lo estaba cuidando, salió a la puerta y se puso a gritar muy afligido:

—¡Doctor, venga, venga, por amor de Dios, que mi compadre juez está muy enfermo!

—Vaya, hombre, será por un momento, mire que voy muy apurado a un parto.

El huacho se bajó y le tomó el pulso al juez, que estaba con un cólico seco que llegaba a remecer el catre.

—¿Cómo es que no le ha dado esto lo otro?, le dijo el huacho al subdelegado. Monte en mi mula y vaya corriendo a la botica, o la de no su amigo pasa a perder en poquito tiempo.

En cuanto salió el otro, el niño agallo, amarró bien al juez en el catre, y sacando el rebenque, comenzó a pegarle por donde pillaba. Y a cada rebencazo, le volvía preguntar:

—¿Era pavo o era gallo? Ras. Vamos a ver, ¿era pavo o era gallo? Ras, ras, ras.

—¡Señorcito, hijito por Dios, no me mate! Se lo pido por lo que más quiera; mire que estoy en las últimas. Compadezcase de este pobre pecador!

—Pecador, ¿no? ¿Era pavo o era gallo, bribonazo?

—¡Era gallo! No me pegue más. Ahí debajo del colchón tengo una cartera con quinientos pesos. Se los regalo con tal de que me deje morir tranquilo.

El niño del gallo se echó la plata al bolsillo y salió a la puerta a esperar al subdelegado:

—Vaya a calentar agua y le da la toma, que yo le di ya una buena friega y no puedo tardarme ni un minuto más.

Y el niño del gallo se fué al trote largo, hasta llegar a su casa.

—Ganamos, mamita, ¿qué le decía yo? Algo maltratado quedó el gallito; pero le sacamos quinientos pesos a la primera pelea.

La beata no hallaba dónde ponerle a su huachito.

Al otro día el niño del gallo se fué al Curato y le pidió una sotana al Cura, que era para una penitencia. Con el sol bajo montó en la mula y volvió a pasar frente a la casa del juez. El subdelegado salió al medio de la calle a suplicarle que hiciera la caridad de venir a confesar a su compadre, pero el niño del gallo se hizo algo de rogar, que iba a unas misiones apurado. En fin, se bajó como de malas ganas, y en cuanto vió al juez, se puso a reconvenir al subdelegado.

—¿No ve que este hombre se está muriendo? Vaya de carrerita a buscarme el óleo para ponerle la extremaunción, le dijo.

El juez ya no podía ni abrir los ojos de lo machucado que estaba, y en un dos por tres estuvo estacado en la cama. A los primeros azotes abrió un ojo:

—¡El niño del gallo! dijo, y se desmayó.

—¿Era pavo o era gallo? le dijo el huacho desenguaracando la penca.

A los primeros azotes, el otro comenzó a pedirle por todos los santos que se llevara unos mil pesos que tenía en el velador, pero que no le pegara más.

El huacho salió al encuentro del subdelegado y le dijo que dejara solo un rato a su compadre, que se estaba reconciliando con Dios; y que el volvería pronto con el agua bendita.

Todavía lo deben estar esperando, porque con los mil pesos, el niño del gallo le dió la mitad a la beata, y se guardó la otra mitad para ir a correr mundo.

—El gallito era de tan buena cria, mamita, le dijo, que muriéndose todavía alcanzó a ganar otra pelea.

El subdelegado halló al juez blanqueando los ojos para morirse y le costó muchísimo hacerlo volver.

—Vea bien que no vaya a estar por ahí el niño del gallo, no se cansaba de pedirle a su compadre subdelegado.

En cuanto se sintió capaz de levantarse de la cama, malbarató cuanto había robado a medias con su compadre, y después de entrar a una corrida de Ejercicios, se fué calladito para otro pueblo; ¡no fuera cosa que se apareciera otra vez el niño del gallo!

LA OPINION DE LOTA

LOTA ALTO — FEBRERO DE 1949

Verdadero Sentido de la Disciplina

Las amenazas de una huelga en la zona carbonifera, que habian planteado diversas exigencias a los industriales, y que motivó la intervención del Gobierno en diversas gestiones realizadas por el Ministro del Trabajo, se desvanecieron cuando llegó el momento de que los obreros votaran libremente si iban o no a la huelga.

Apenas un treinta por ciento de los mineros se acercó a depositar su voto, y de éstos un 10 por ciento se pronunció en contra, con lo cual ni se alcanzaron los quórums legales, ni se llegó a las vias de hecho que deseaban los auspiciadores de la huelga.

Está demostrado que hubo elementos interesados en provocar esta situación anómala en las faenas carboníferas, pretendiendo volver a las situaciones antiguas.

El resultado de esta votación sirve para demostrar dos cosas de grande importancia. La primera, que no existe interés entre los obreros mineros por alterar el ritmo de sus faenas en actividades que les son impuestas desde fuera por elementos extremistas, que sólo medran por medio de esta clase de alteraciones de sus faenas.

La segunda, que la máquina que tantos graves daños causó al pais, a la economia nacional y a los propios obreros, ha ido destruida y hoy los agitadores no encuentran un terreno propicio para poder desarrollar su actividad desquiciadora.

Por lo demás, mientras en la zona carbonifera ha reinado la tranquilidad y las faenas han podido desarrollarse normalmente, el total de la producción ha subido de modo apreciable.

En efecto, en el año 1947 la producción de carbón de la Compañia de Lota fué de 1.000.153 toneladas. En cambio, en el curso de 1948, con sólo 299 dias de trabajo, esa producción ascendió a 1.121.705 toneladas. Igualmente, la Cia. de Schwager, que en 1947 produjo 708.654 toneladas, subió en 1948 a 756.396 toneladas en 301 dias de trabajo. Esto da para 1948 una mayor producción de 170 mil toneladas con respecto a 1947.

Estos resultados son francamente halagadores y redundan en provecho directo de los obreros, puesto que el aumento de la producción carbonifera permite que las industrias nacionales y los consumos básicos puedan satisfacerse en forma normal, y se eviten los graves riesgos que una débil producción nos acarreó en años anteriores.

Si la huelga, cuya votación negativa impidió se realizara en Schwager y Lota, hubiera llegado a efectuarse, el pais habria debido sufrir las consecuencias de un movimiento anómalo que, además de perturbar su producción, implicaba una serie de dificultades de orden interno en la marcha de las buenas relaciones obrero-patronales. Con el agravante de que este movimiento era movido desde atrás por elementos cuya finalidad, como bien se sabe, no es la de beneficiar a la clase trabajadora, sino la de crear disturbios en nuestra economia, que produzcan un encarecimiento del costo de la vida, y que se traduzca practicamente en agitación subversiva.

Ahora, en cambio, llegado a un arreglo directo, las faenas del carbón no corren ningún peligro, y los justos intereses de los obreros son debidamente atendidos. De esta manera se adelanta un paso más en el camino de la armonia que debe existir en estas actividades de tanta importancia, y que son vitales para la marcha normal del pais.

El sentido de la disciplina, por tanto tiempo socavada en las faenas carboníferas, ha vuelto a recobrar su verdadero sentido, y el resultado de la votación que motiva este comentario así lo demuestra con toda evidencia.

Asimismo, es posible esperar que para este año de 1949 las cifras de la producción carbonifera sean superiores a las del año 1948, como éstas a su vez, lo fueron sobre las del año 1947, lográndose una de las aspiraciones que el pais sentia, de tener, por fin, tranquilidad social en las minas del carbón.

INCULTURA

Un lector de "La Opinión de Lota", nos ha escrito una larga carta de la cual extractamos las principales ideas:

"La experiencia de todos los tiempos y de todos los paises enseña que ningún pueblo ha podido alcanzar un grado aceptable de prosperidad si los ciudadanos no ayudan activamente en las obras de bien público.

Para que una localidad progrese, no bastan las leyes, por sabias que ellas sean —ni bastan los mejores funcionarios, por competentes y honorables que sean— si esas leyes no se cumplen de buena voluntad y si esos funcionarios tropiezan a cada paso con gente mal intencionada o egoista que obstaculiza su trabajo.

Con tales dificultades, los asuntos públicos resultan perjudicados y muy pronto el perjuicio penetra en los hogares y afecta profundamente a las familias.

Por ejemplo: una ley o reglamento sobre higiene, se deja de cumplir porque nadie lo respeta. Luego aparecen epidemias, carisantes de largas enfermedades o, quizás de la muerte del padre, de la madre o del hijo en quien se fundaban halagüeñas esperanzas.

Se dirá que no vale la pena que uno se moleste en dar consejos o procurar que las leyes se cumplan, porque para eso están los empleados públicos, la policia, la justicia, con sus multas y presidios.

Quien así opina, no se fija en que a un pueblo le conviene más que sus rentas se gasten en obras útiles, como escuelas, habitaciones, caminos, agua potable, etc. y no en sueldos de empleados que se ocupen de perseguir a miles de infractores, cuando tal vez algunas ligeras advertencias, hechas por la generalidad de los habitantes, reducirian notablemente las infracciones.

Todo esto lo digo porque he notado con pena que varias obras nuevas recién terminadas en Lota Alto están siendo maltratadas en sus pinturas y estucos (hasta en las aceras), por personas, chicos o grandes, que no tienen idea de lo que es la cooperación cívica o espíritu de ayuda al bien general.

He visto que hasta los árboles y plantas han sufrido los efectos de una mala tendencia a la destrucción o de la ignorancia del pueblo.

Si los que ven estas cosas se tomaran la molestia de decir una palabra a los que cometen actos tan reprensibles, es seguro que en vez de muchos que destruyen, habria en Lota muchos que ayudan a cuidar.

Se ha visto en otros paises, que ciudades y aldeas víctimas del afán destructivo de sus habitantes, han transformado la mentalidad popular mediante campañas realizadas en las escuelas, en los clubes sociales y en las iglesias, en favor de la cooperación, para velar por la conservación de plazas, jardines y calles.

Aumento de la Producción de Carbón

La producción nacional de carbón, en 1948 superó a la de 1947, en un 10.26% ya que el año pasado se obtuvieron 1.873.019 toneladas, contra solamente 1 millón 702.784 del año precedente.

Con motivo de las frecuentes huelgas y paros políticos que se desencadenaron en la región carbonifera desde 1946 hasta fines de 1947, el país sufrió los efectos de la falta de este combustible y, para ponerse a cubierto de la carencia de él en cantidades adecuadas, fueron muchas las industrias establecidas que substituyeron con petróleo el carbón con que antes trabajaban. Por las mismas razones, numerosos sistemas de calefacción de edificios fueron transformados al uso de petróleo, y, asimismo, en varios de los inmuebles recientemente construidos, instalaron calderas calentadas con el combustible líquido en lugar de carbón nacional.

Como consecuencia de esta substitución del carbón por petróleo, y del aumento de producción determinado por la paz social que reinó en la zona carbonifera durante el año pasado, en la actualidad el país se encuentra con un excedente de este combustible, que no tiene empleo dentro del territorio y que, por el momento, es difícil colocar en el exterior.

Esto ha creado un problema de importancia general, ya que no sólo se trata de la situación de las Compañías productoras, sino que, y en forma muy principal, del porvenir de gran masa de empleados y obreros que ocupan en las faenas y la cual, una acumulación de carbón no vendido en las canchas de almacenamiento podria poner en peligro su fuente de trabajo.

El Gobierno, pues, teniendo en cuenta tales consideraciones, ha pensado acoplar un conjunto de medidas que pongan fin a esta amenaza de sobreproducción.

Para ello se ha puesto en contacto con los industriales consumidores, los productores del ramo y los importadores de petróleo, cuyas opiniones ha consultado, resultando de estos cambios de ideas un plan cuyos aspectos principales son: reconversión de las industrias que puedan hacerlo, al uso de carbón o carboncillo nacional; supresión de las cuotas de petróleo para alimentar calderas de calefacción de inmuebles, y fomento de las exportaciones del combustible nacional.

De este modo se espera no sólo cubrir el total de la producción actual de las grandes y pequeñas compañías, sino que crear a éstas un mercado interno suficiente para inducirlas a aumentar el volumen de sus extracciones, permitiendo así que, cuando dentro de dos años entre en funciones la Usina Siderúrgica de Huachipato, pueda contar ésta con las 300.000 toneladas anuales que deberá utilizar, consumo que no debe perturbar el de los resto de la industria nacional establecida.

Fuera de esta innegable ventaje, el plan gubernativo significa una fuerte economía de divisas extranjeras, ya que, al reducir los consumos de petróleo, todo el cual es importado, se ahorran varios millones de dólares.

Esto quiere decir que el país dispondrá para otras importaciones indispensables, de esas cuotas, primitivamente calculadas para petróleo, que en adelante se internará en cantidades muy inferiores a las que traimos en 1947 y 1948.

Se aprecia, pues, que en la solución alcanzada se han logrado conjuntar diversos factores favorables, sin lesionar de modo grave ninguna clase de intereses, ya que en los casos de modificación de consumo de combustibles, se darán todas las facilidades que sean necesarias para que estas transformaciones resulten lo menos onerosas posibles.

El principio de mover la industria establecida con combustible de producción nacional, vuelve a aplicarse, por lo tanto, y en un momento oportuno. Ello producirá bienestar notable dentro del país y la certeza de poder mantener en trabajo las faenas extractivas, tan importantes para la economia nacional de la región carbonifera.

Se trata, pues, de una solución de verdadera eficacia y de innegable conveniencia nacional.

En la semana pasada leí un cable de Estados Unidos informando que un grupo de instituciones habia acordado a sus actividades ordinarias la de propagar hábitos de cuidado de los árboles. Parece que esto vino a raiz de la destrucción de hermosas avenidas de árboles en las vecindades de sus campos de deportes.

Por mi parte, tengo la experiencia de que, cada vez que hago una advertencia o doy un consejo (con buenas palabras) a alguien, especialmente niños, que están rayando paredes o cortando ramas de árboles, me han oido con atención y hasta ha habido alguno que me ha dicho: "Muchas gracias".

Creo que también el periódico debe hacer algo en este asunto".

A. S. C.

DENTISTA GONZALEZ
CAUPOLICAN 78.
LOTA.
(Edificio de la Tienda "LA FAMA").

ZAPATERIA "EL DEPORTISTA"
LEAL HNOS. LTDA.
Calle Comercio 416. — Casilla 78.
Ofrecemos a nuestra distinguida clientela un novedoso surtido en calzado recién llegado, en todos los tipos. — En nuestro anexo de deportes, las afamadas pelotas CRACK y los zapatos para football "Olimpicos". Somos representantes exclusivos.
VEA VITRINAS. — SIEMPRE NOVEDADES.
LEAL HNOS. LTDA.

Señalada Distinción Obtuvo el Artista de Esta Localidad Osvaldo Barra Cunningham

Premiado y con Brillante Figuración en el Salón de Verano de este año, del Palacio de Bellas Artes de Viña del Mar.—Exito que obtiene un Modelista de la Sección Cerámica de esta Empresa.— Elogiosos Comentarios de la Crítica

Para nuestro pueblo, es un legítimo orgullo poder contar con un pintor y escultor, como lo es don Osvaldo Barra Cunningham, ya que en otras oportunidades ha sobresalido con sus obras.

Recordamos que años atrás en la ciudad de Concepción, el señor Barra obtuvo el premio Universidad de Concepción. Ahora vemos como en Viña del Mar, obtuvo también un significativo premio y una brillante figuración en sus obras, en el torneo del XVI Salón de Verano, en el que adquirió verdadero relieve por los hermosos y bien acabados trabajos que se exhibieron.

EN VIÑA DEL MAR

Fue ahora en el Palacio de Bellas Artes de Viña del Mar, donde el señor Barra Cunningham, se destacó nitidamente por sus obras presentadas y vemos como la crítica ha hecho elogiosos comentarios de sus acabados trabajos, tales como "Arboles del Parque de Lota", "Paisaje Lotino", "Colcura", "Bosquejo para un mural" y "El Trovador", este último, según un colega de Viña, lo mejor de la exposición.

Indudablemente que resulta grato a todo lotino, el poder contar con un artista como el señor Barra, que ha dado a este pueblo un nombre más, destacándose en las figuras del arte pictórico nacional.

CRITICOS COMENTAN

Vamos a dar a conocer lo que dijo el conocido crítico de arte, cuyo pseudonimo es H. N. Gonzalez:

"La escultura de Osvaldo Barra, que con toda justeza titula 'El Trovador' es lo mejor de la exposición. El movimiento, muy difícil en lo plástico, está logrado sin ninguna dificultad y la actitud airosa del "mono", —uso esta designación pues se trata de una pequeña cerámica—, no es ajena a la búsqueda que ha debido hacer su autor de la expresión que debe contener un trozo de arcilla, para provocar en el que lo observa, una sensación definida en este caso, la de "oír cantar". Y este trovador canta con verdadero énfasis y sonoridad.

Llevan la firma del mismo Osvaldo Barra un conjunto de paisajes de tendencia impresionista, que se resienten por la debilidad del dibujo, en este caso, del desdibujo que del trazo definido de ese dibujo debe conseguirse con la pintura en tonalidades a veces difusas —conjunto del que la tela "Arboles del Parque de Lota", se avenía en calidad a las demás, siguiéndole en méritos la que denomina "Colcura"—.

Presenta, también, denotando flexibilidad, un "Bosquejo para un mural", aspecto que debe cultivar en su producción artística".

Felicitamos al señor Osvaldo Barra, por tan delicados y acertados trabajos presentados en la Exposición Nacional de Pinturas, y le auguramos franco éxito en futuros torneos.

Destacado Artista Nacional



OSVALDO BARRA CUNNINGHAM, artista de esta ciudad que participó en el XVI Salon de Verano del Palacio de Bellas Artes de Viña del Mar.

Automotor Correrá en el Ferrocarril de Concepción a Curanilahue

En un breve plazo correrá en la línea del Ferrocarril de Concepción a Curanilahue un automotor, estilo flecha, que se construye en la Maestranza y Carpintería del Ferrocarril de la Ca[illegible]ería e Industrial de Lota.

Según las informaciones que se nos han proporcionado, tendrá capacidad para cincuenta personas con sus respectivos canastillos para colocar paquetes y maletas con que viajan los pasajeros en los automotores flechas.

Sin duda, este nuevo automotor prestará incalculables servicios a los viajeros que hacen rápidos viajes a Concepción y viceversa. Hará seis viajes diarios entre Lota y Concepción.



GRAN LIQUIDACION

La más COLOSAL LIQUIDACION POR BALANCE ha iniciado la popular CASA COMERCIAL

"EL FARO"

COMERCIO N.o 595 al 599. – LOTA.

A menos del costo venderemos todos los saldos.

Grandes surtidos en ropa hecha para Caballeros, Señoras y Niños, a precios bajísimos. – Camisas, Sombreros, Corbatas y muchos otros artículos de Paquetería más.

NOVEDADES ESPECIALES PARA REGALO.

No olvide que "EL FARO" es la Casa de la Ropa Hecha y de Medida, la mejor de Lota.

Hoy grandes partidas de Pantalones, Vestones, Ambos y Abrigos en Liquidación.

REPRESENTANTES DE LAS MEJORES FABRICAS DE MEDIAS NYLON "DU PONT" MALLA 51 - 56 y 66.

FABRICA DE MANIQUIES Y MUÑECAS.

No se Justifica Actualmente Que las Industrias que Puedan Emplear Carbón no lo Hagan

Declaraciones del Ministro de Economía, señor Baltra.— Aumento de la producción y sus influencias en la economía nacional.

Se celebró en el Gabinete del Ministro de Economía una reunión a la que asistieron el Director del Departamento de Navegación y Transporte, comandante Marcelo Malbec; el presidente de la Sociedad de Fomento Fabril, don Walter Müller y el gerente de la misma entidad, don Oscar Videla; el Director de Racionamiento de Carbón don Eduardo Neff y el Director de Abastecimiento de Petróleo, don Oscar Tenham.

AUMENTO DE PRODUCCION

Al término de esta reunión el Ministro señor Baltra hizo la siguiente declaración:

"La producción de carbón ha experimentado desde el año último un notable aumento; el volumen de producción de 1948 por los minerales de Lota y Schwager ascendió a 1.878.019 toneladas, en vez de 1.702.763 toneladas producidas en 1947. En otras palabras, hubo un aumento del 10.29%. Durante los años anteriores a 1948, a causa de la inseguridad en el abastecimiento y a la escasez de la producción ocasionados por las huelgas muchas industrias reemplazaron este combustible por petróleo.

PETROLEO Y CARBONCILLO

De otra parte por las mismas razones y por comodidad el uso del petróleo se ha generalizado en el sistema de calefacción. Es así como en el año en curso fue necesario consultar en el Presupuesto de Divisas, para la importación de petróleo combustible la cantidad de seis millones doscientos mil dólares, o sea seis millones de pesos de moneda corriente.

En la actualidad no se justifica que las industrias que puedan consumir el boncilo no lo hagan y, por el contrario hay manifiesta conveniencia nacional que se proceda a emplearlo.

De esta manera por una parte se dará mercado para los excedentes de carboncillo que las empresas productoras tienen en cancha y por la otra el país ahorrará divisas que se requieren para otras importaciones esenciales.

SOBREPRODUCCION

Conviene señalar que la falta de mercado suficiente para la producción de carbón podría acarrear trastornos que el Gobierno está dispuesto a impedir. Debe tenerse presente que en un futuro próximo el país necesitará de una mayor producción de carbón con motivo de ponerse en marcha la Siderúrgica de San Vicente que consumirá aproximadamente 300 mil toneladas anuales.

Para satisfacer esta nueva demanda es preciso poner en práctica un plan de desarrollo de la producción carbonera que se vería seriamente afectada si no se subsana la eventual falta de mercado para colocar parte de la producción actual.

Ademas esta falta de mercado constituye una amenaza para las minas chicas, que con esfuerzo del Gobierno y de los particulares se han logrado incorporar a la producción".

RESOLUCIONES

En la referida reunión se consideraron los diversos aspectos del problema y el Ministro señor Baltra atendiendo a las diversas circunstancias enunciadas, resolvió:

1.o) Suspender todas las entregas de petróleo combustible a fin de proceder a una calificación técnica de las industrias que lo consumen; los industriales para el efecto anterior, deberán presentar sus solicitudes a la Dirección de Abastecimiento de Petróleos.

2.o) Suprimir las entregas de petróleo para la calefacción; y

3.o) Oficiar al Ministerio del Interior reiterándole la petición hecha en 1946, a fin de que solicite de las Municipalidades se abstengan de exigir, proyectar o aceptar las instalaciones de calefacción en las cuales deba emplearse petróleo como combustible.

Posteriormente el Ministro de Economía celebró una reunión con los gerentes que tienen a su cargo la distribución de petróleo combustible en el país a fin de darles a conocer la resolución anterior y para manifestarles al mismo tiempo que el Gobierno deseaba que al ponerla en práctica no se ocasionaran trastornos innecesarios para lo cual los gerentes de dichas empresas quedaron de reunirse con el director do Abastecimiento de Petróleos, a fin de darle a conocer las necesidades de algunos consumos de importancia cuya recalificación debe hacerse de inmediato.

DECLARA



Ministro de Economía Sr. Baltra

CURSO

"EL INGLES DE LA VIDA COTIDIANA"

Duplique sus posibilidades de triunfo en la vida.

Aprenderán inglés correctamente Ud. y su familia en el moderno

CURSO COMBINADO

"EL INGLES DE LA VIDA COTIDIANA"

Editado por:

RCA. VICTOR.

Rápido – Económico – Sin profesor.

Facilidades: Cuota Mensual $ 100.–

SALON VICTOR – COMERCIO N.o 661 LOTA

El Centro de Extensión Cultural

Síntesis de su Labor en un Año

Una fecunda labor le ha correspondido al Centro de Extensión Cultural Lota en su primer año de vida. A pesar de no haber terminado completamente su organización y de no contar con un local estable, sus beneficios han alcanzado a diversas instituciones.

La Escuela Vocacional, el Centro de Padres de la Escuela, la Asociación de Basketball, el Cuerpo de Bomberos de Curanilahue, las Colonias Escolares, la Infancia Desvalida, las ex-alumnas del Colegio Santa Filomena, con algunas de las instituciones que han obtenido beneficios del Centro.

La adquisición de instrumentos como guitarras, acordeón-piano, ha sido de gran provecho para el Centro, ya que debido a ello ha formado el Conjunto Musical integrado por la señorita Vera Proslow, Enrique Rodríguez, Alejandro Sepúlveda y Fernando Alveal, a los que les cupo una gran actuación en las Fiestas Primaverales de Lota y Curanilahue.

Graciela Zambrano, la cantante del Centro, ha tenido mucha aceptación en las diversas actuaciones en Lota y fué aclamada en Curanilahue con motivo de la jira a esa localidad, en Diciembre pasado.

Héctor Dupouy del Campo constituyó la atracción de la Velada Bufa con su presentación en armónica. Dupouy recibió la más grande ovación y fué obligado a presentarse tres veces. Es un elemento muy sobrio y de gran prestigio para el Centro.

Norma y Raúl Barra han cooperado con todo entusiasmo en diversas veladas, habiendo tenido la señorita Norma Barra un gran recibimiento en Schwager, con motivo de su actuación en el Gimnasio, en el intermedio del partido Administración Schwager - Administración Lota. La acompañó al piano en esta oportunidad el pianista de la Orquesta "Los Danzanitas".

Alejandro Salas y sus gauchos Sepúlveda, Rodríguez y Alveal han conquistado muchos aplausos en sus diversas presentaciones. En Schwager gustaron mucho sus clásicos tangos de la guardia vieja y tuvo que acceder a numerosos pedidos del público.

Víctor López, el humorista del Centro, se ha "sacado los zapatos" en cada presentación. López, con su fino humorismo, es el regalón del público. Como el "Tony Chalupa" es inimitable. Su fama ha traspasado la "frontera" de Lota y es así que después de haber actuado en Curanilahue, ahora es solicitado de Coronel para actuar en una velada de beneficio.

Mario del Campo Yáñez, imitador del Centro, ha dado buenas presentaciones, llamando lo el público Monicaco. Este "artista", que sólo cuenta 15 años, es una verdadera esperanza.

La señorita Vera Proslow merece sin duda alguna un párrafo especial, ya que a pesar de corto tiempo que se encuentra en Chile, se ha ambientado con mucha facilidad y con su gracia innata se ha hecho la favorita del público. Tiene una voluntad de oro y una gran simpatía.

Gilberto Gallardo, recitador y secretario del Centro, es un elemento que ha cooperado mucho en las actuaciones artísticas, teniendo gran arraigo sus actuaciones, especialmente entre el sexo femenino. Sus poemas son muy solicitados.

Raúl Barra, que obtuvo el honroso título de "cantor de las Minas", ha progresado mucho y su interpretaciones agradan bastante. Para la Pascua lo vimos actuando como tony del Circo Echiburú y no lo hizo nada de mal. Es un elemento muy entusiasta y de mucho espíritu de sacrificio.

Gabriel Barra se anotó un gran "poroto" en la Velada Bufa y Circo Echiburú. Como Tony Gallito se "destapó", a pesar de que hacía su debut en las pistas circenses. Es un buen elemento y de mucha "substancia gris" que servirá de guía a las "futuras generaciones".

El Centro ha contado con valiosos elementos y cooperadores, entre los que podemos destacar a las señoritas Tutty Cea, Isahi Lillo, Norma Ramírez, María Villegas, Gabriela Castillo, señora Alicia Navarro, Enriqueta Guzmán, Alicia Jara, María Retamal, señores Luis Erices, Orlando Aguilera, Víctor del Valle, Juan San Martín, Luis A. Allon, Gastón Cea, Samuel Bustos, Belisario Stolle, Alfonso Molina, Juan B. Chaparro, Belisario Torres, Arisberto Barriga, Exequiel Rivas, Francisco Lampunalet, hermanos Sanhueza, Sergio Meza y muchos otros.

La Orquesta "Los Danzanitas" ha prestado su concurso al Centro en varias oportunidades, siendo un valioso aporte para los fines de beneficio que se persiguen. El conjunto de guitarras "Los Arrieros" también ha contribuido al éxito de varios beneficios. Los pianistas señores Uribe, Torres y Molina han cooperado entusiastamente.

Todas estas actividades han sido dirigidas por el presidente del Centro y Director Artístico señor Bernardino del Campo Tapia.

Para 1949 hay un buen programa de actividades, comunicándosenos que en Marzo se iniciarán las labores. Varias instituciones que solicitaron beneficios y que no se les pudo atender el año pasado, se le hará este año, estando entre ellas la Escuela N.o 8, que tanto lo necesita.

Telón.

SE VENDE CASA

en sector central. Tiene alcantarillado y pavimentación. Precio conveniente. - Tratar: RENE FABBRI A. Calle Matta N.o 534 — Lota

La Juventud Obrera Católica y sus Actividades Sociales en el Mineral

Un 16% de Aumento General de los Salarios para Obreros de la Cía.

El 26 de Enero fueron firmadas ante el Ministro del Trabajo, por los jefes de la Empresa y representantes sindicales de los obreros, las actas de avenimiento que pusieron termino al conflicto suscitado por las peticiones formuladas.

El aumento general en los salarios fué de 16%.

Además, fué aumentada la asignación familiar desde $ 40 — a $ 80 — por carga, para los obreros del Sindicato Industrial de Lota, Metalurgicos, Obreros de Bahia y Sindicato Obrero de Curanilahue. Asimismo, se subió a $ 120 — la asignación por casa, anteriormente fijada en $ 75. El mayor gasto que representan para la Empresa los aumentos por asignaciones familiares y de casa asciende a $ 12.150.000.— por año, fuera de lo que significa el 16% de aumento en los salarios.

Imponentes para el Fondo de Ahorro

Número de imponentes y monto de los descuentos para el Fondo de Ahorro de Obreros y Empleados, correspondiente al mes de Diciembre de 1948:

Secciones	Número imponentes	Valor
Pique Grande Arturo	119	$ 12.325.—
Chifión Carlos	109	11.815.—
Pique Alberto	54	6.285.—
Pique Carlos Cousiño	64	7.310.—
Embarque de carbon	18	2.270.—
Tráfico	17	1.660.—
Maestranza	128	13.315.—
Maquinaria	88	10.750.—
Almacén de Materiales	46	4.640.—
Depto. de Electricidad	26	2.250.—
Arquitectura	35	3.980.—
Población	25	2.480.—
Cerámica	114	18.190.—
Hospital	3	300.—
Parque de Lota	1	100.—
Vapor "Don Alberto"	2	1.500.—
	850	$ 100.170.—
EMPLEADOS:		
Sub-Administración General	19	$ 3.450.—
Depto. de Bienestar	6	750.—
Hospital	7	1.750.—
Pique Grande Arturo	4	550.—
Chifión Carlos	6	2.155.—
Pique Alberto	3	500.—
Pique Carlos Cousiño	1	150.—
Embarque de Carbón	6	2.000.—
Tráfico	5	1.550.—
Almacén de Materiales	13	4.050.—
Depto. de Electricidad	2	500.—
Maestranza	5	1.000.—
Maquinaria	13	4.400.—
Población	1	50.—
Cerámica	8	2.300.—
Vapor "Don Luis"	1	100.—
	100	$ 26.255.—

SOCIEDAD AGRICOLA Y FORESTAL "COLCURA" S. A.

Número de imponentes y monto de los descuentos para el Fondo de Ahorro, correspondiente al mes de Diciembre de 1948:

Secciones	imponentes Número	Valor
Elaboración de Maderas	5	$ 470.—
Bosques y Fundos	1	50.—
Plantaciones	1	100.—
	7	$ 620.—
EMPLEADOS:		
Bosques	1	150.—

LOTA ALTO, 12 de Enero de 1949.

Primer Grupo de Obreros Efectuó Larga Excursión

Se Espera en Este Año un Auge de la JOC en todas Las Actividades de Lota

Un grupo de jóvenes de la Juventud Obrera Católica, todos ellos obreros del mineral, acompañados del Párroco salieron de vacaciones durante 15 dias aprovechando sus feriados legales. La excursión se realizó junto con un grupo de jóvenes obreros de Chiguayante, también acompañados del Párroco y jefe del campamento, Pbro. Sr. Rojas, quien nos envia informar sobre el recorrido y lugares visitados: Temuco, Volcán Llaima, donde se estuvo una semana, Calafquén, Volcán Villarrica, Panguipulli, etc.

FACILIDADES DE LA CIA.

Este campamento constituye posiblemente el primer grupo organizado de obreros que sale a disfrutar de un descanso merecido, a conocer parte del maravilloso sur de nuestra patria, admirando sus bellezas, montañas, lagos y cordilleras.

En la soledad del Volcán Llaima se pasó el Año Nuevo en una alegre fiesta, recordando cada uno a sus familiares y jefes de la Compañía que concedieron facilidades, especialmente al gerente general, señor Guillermo Videla Lira, quien, al hacer el año próximo pasado un obsequio a la Parroquia, dió ánimo a la juventud para emprender este viaje, que ecsentivo todo un éxito. Esperamos que para el próximo año se pueda organizar nuevamente el campamento aumentando el número de participantes.

86.218 toneladas fué la Producción de Carbon de Lota durante Enero 1949

Durante el mes de Enero de 1949, el monto total de la producción de carbon de la Cía. Carbonífera e Industrial de Lota alcanzó a 86.218 toneladas.

Campeonatos Internos de La Parroquia Finalizaron

Con motivo de finalizar los campeonatos internos de juegos de la Parroquia, el domingo 23 del presente se efectuó la repartición de premios a los ganadores. Al acto concurrieron también socias de los Centros femeninos dando con ello lugar a una agradable reunión.

Actividades de la Juv. Obrera Católica



La JOC. (Juventud Obrera Católica) realiza diversas actividades y se organiza en nuestro Mineral, al igual que las grandes organizaciones similares de Europa. Grupo de jóvenes "jocistas" al pie del volcán Llaima.

Nuevo Tipo de Bote Plegable se Emplea para Salvar a Náufragos

La Embarcación está Provista de Toldo, Radar y Otros Adelantos. — Los Modernos Métodos Británicos para la Seguridad de los Navegantes.

Pocas semanas después de la Conferencia Internacional sobre Seguridad Marítima, que concluyó sus trabajos con la adopción del Convenio de 1948 por los representantes de 33 países, las autoridades navales británicas están ensayando un nuevo aparato salvavidas que consta de un flotador de caucho circular y un toldo, y que, además, reune las condiciones estipuladas en dicho Convenio.

Este aparato salvavidas ha sido ideado por un comité permanente del Almirantazgo que se ocupa de cuestiones de diseño y otros aspectos materiales del salvamento de náufragos. El aspecto médico de este problema ha sido estudiado de un modo constante por un Subcomité especial del Comité de Investigación del Personal de la Armada.

Como resultado de los estudios hechos hasta la fecha, se ha considerado necesario dotar a la Armada británica de flotadores que proporcionen a los náufragos una protección mayor que antes contra las inclemencias del tiempo y un asiento seco, lo cual no era posible anteriormente con el tipo de balsa salvavidas "Carley".

Este flotador, conocido con el nombre de flotador de tipo "J. S." no es más que un perfeccionamiento del bote plegable de caucho que se puede llenar de aire y tantos servicios prestó a los aviadores aliados. Cuando está hinchado tiene el aspecto de un enorme neumático de automóvil provisto de un piso de tela acauchutada y cubierto de un toldo. Una almohadilla llena de aire proporciona un asiento seco y aislado de la fría temperatura del mar.

Otras de las características de este bote de caucho son un recipiente para comida y agua, ayudas para la localización óptica y por el radar, un achicador, esponja, paletas para remar, un ancla de manga cónica y un fuelle para hinchar las almohadillas y rellenar las cámaras flotadoras.

La ayuda de radar consiste en un reflector situado en el extremo de un mástil telescópico. El flotador ha sido ideado para dar cabida a diez personas, y puede mantenerse a flote aun cuando este tan sólo a medio hinchar.

Este flotador está dispuesto de una manera justa con el equipo anteriormente mencionado, y el peso total de los mismos es de 200 libras, siendo sus dimensiones de 3 pies inglesos por 2 pies por un pie y 6 pulgadas.

Para hinchar este flotador basta tirar de un rebenque que libera dióxido de carbono de una botella dispuesta para este objeto. Al expandirse los gases, el flotador sobre la balsa, y al cabo de algunos segundos el aparato ya está listo para empleo.

Sin embargo, hay que tener en cuenta que un flotador de este tipo requiere más atenciones que la balsa salvavidas "Carley" y este aspecto del problema del uso de estos aparatos quedará aclarado cuando terminen las investigaciones con un cierto número de dichos aparatos en determinados buques.

ALFREDO TORRES C., RADIOTECNICO

Avisa a su distinguida clientela que con fecha 1.o de Enero del presente año se ha hecho cargo de la distribución de la RCA VICTOR de Lota.

Con el objeto de garantizar una mayor atención a sus clientes, ha contratado para el RADIO - LABORATORIO, un nuevo Técnico secundado por expertos ayudantes.

SALON VICTOR –:– COMERCIO N.o 661 –:– LOTA

Un Nuevo y Moderno Hospital se Está Levantando de Acuerdo con Deseo de S.E.

Contará con Más De 230 Camas y Con Instrumental

$ 29.845.559,00 Serán Invertidos

Anexo a Este Hospital Funcionará Servicio De Unidad Sanitaria

Un moderno Hospital de dos pisos se ha empezado a construir en esta localidad, de acuerdo con los deseos de S. E. el Presidente de la República, quien en su jira última llevada a efecto por la zona del carbón, colocó la primera piedra en una sencilla ceremonia y que con este se cumple una de las mayores aspiraciones del pueblo de Coronel.

PRINCIPALES CARACTERISTICAS

Según los datos proporcionados por el Director del Hospital actual Dr. Carlos Caamaño R., las principales características de este moderno establecimiento serían las siguientes:

Tendrá las características de un Centro de Salud y se hará medicina curativa y preventiva. Estará edificado en el mismo sitio que ocupa el actual y abarcará una extensión de 6.044 m2. de los que 991 m2. corresponderán a la Policlínica de la Caja de Seguro Obligatorio.

Constará de 231 camas de las cuales 130 se destinarán para enfermos agudos distribuídos en 40 camas para medicina, 40 para cirugía, 22 para niños de primera y segunda infancia, 21 para maternidad y 7 para pensionados. Para enfermos crónicos se destinarán las 101 camas restantes.

INSTALACIONES EXCELENTES

Estará dotado de instalaciones de Rayos X, Fisioterapia, es decir Diatermia, Ultratermia, Electrofrenia, Luz Solux y Ultra-Violeta, Aire Caliente, instalaciones para Electrocardiografía, Metabolismo Basal y Policlínicas para las diversas especialidades.

Se aumentará el cuerpo médico, se nombrarán 7 enfermeras sanitarias y personal de servicio.

Anexo al Hospital se construirá la Unidad Sanitaria la que contará con un anfiteatro con capacidad para 120 personas don de se dictarán charlas de divulgación Médico Sanitarias.

El total de la obra será de $ 29.845.559,00 aproximadamente, incluyendo el costo de los cierros y de demolición del actual edificio.

Más (Corresponsal)

VIDA SOCIAL

CAMBIO DE ANILLOS.—

En casa de la novia se llevó a efecto el cambio de anillos de la señorita Gladys Correa C. y del señor Agustín Salas F.

ENFERMOS.—

En la clínica del doctor Mena ha sido sometida a una operación la señora Leonor Laxague de Lara, de la cual se encuentra completamente restablecida.

—En la misma ha sido operada la señora Inés Cerda Venegas, su estado es satisfactorio.

—Con éxito ha sido operada en la misma clínica la señora Rosa Espinoza de Zambrano.

—Completamente restablecido ha salido de la Clínica del doctor Mena el señor Ladislao Zoo López de los Santos, después de haber permanecido varios días en dicha clínica.

—En la misma clínica ha sido sometida a una operación la señora Rosa Concha Durán. Su estado es completamente satisfactorio.

VIAJEROS.—

De Coelemu han regresado a este puerto, el señor Carlos Martínez y señora Mercedes de Martínez e hija, señorita Magaly Martínez Kemmer.

—A Curicó se han dirigido la señora Edith de Maturana e hijos.

—Al mismo punto la señora Fresia de Urbina.

BAUTIZO.—

En la Parroquia de este puerto, ha sido bautizada, una hijita del señor Jorge Arenas B. y de la señora Ema Manríquez de Arenas.

Fueron sus padrinos el teniente 1.o de la Armada, señor Aurelino Villegas y señora María Arenas de Villegas.

Se Destinaron $ 399.280 para Iniciar Las Reparaciones del Muelle Fiscal

Ya se han Solicitado Propuestas para Algunos Materiales necesarios.— Preocupación que ha Tenido el Jefe del Departamento de Puertos, Sr. Von Bennewitz.

CORONEL

Después de largo tiempo de proyectos y promesas la Dirección General de Obras Públicas destinó los fondos necesarios para iniciar los trabajos de reparaciones del muelle fiscal de este puerto, que como es de conocimiento de todos los habitantes de esta localidad se encuentra en pésimo estado por lo que se hacía necesaria su reparación y prolongación.

REPARACIONES AL MUELLE

El jefe del Departamento de Puertos de Concepción Sr. Roberto von Bennewitz ha recibido del jefe de la Dirección General de Puertos el siguiente oficio: Con fecha 4 de Diciembre de 1948 ha sido enviado a la Tesorería Provincial de Santiago para que a su vez sea despachado a la de Concepción el siguiente oficio de la Dirección General de Obras Públicas Jiro N. 8104 del 9 de Diciembre de 1948 por valor de $ 399.280.00 para reparaciones del Muelle Fiscal de Coronel.

SE INICIARAN RAPIDAMENTE

En Sr. Roberto von Bennewitz ha informado a su vez que se ha puesto en contacto con un empresario de Cunco para cotizar precios de maderas y adquisición para las mejoras ya mencionadas, declaró también que dentro de un mes estaría la madera en Coronel y se procedería de inmediato a iniciar la tan esperada obra que será de beneficio tanto para los habitantes de este puerto como alrededores.

Mat. (Corresponsal)

CORONEL

"ROTISSERIE CALORF"

En calle Los Carreras 169 frente al paradero de góndolas de Lota de este puerto ha sido inaugurado un moderno local de fuentes de soda, que constituye verdadero aporte para el progreso de Coronel, la calidad de sus productos y la fina atención de que son objetos sus clientes ha hecho que sea este el local preferido tanto del culto pueblo de este puerto como también de sus alrededores.

Este local está atendido directamente por su dueña Sra. Ofelia de Contreras a quien por intermedio de estas líneas se le felicita por tal iniciativa y se le desea el mejor éxito de prosperidad en su negocio.

Mat. (Corresponsal).

El "Carlos Cousiño" al Vencer al "Manuel Rodríguez", Obtuvo el Campto. de Honor

Encuentro Reñido que Terminó en la Cuenta de Tres por Dos. — El público Admiró y Aplaudió a los Contendores. — Buen Papel Desarrollaron algunos de los "Veteranos" Jugadores.

El viernes 4 del presente, se efectuó en el Estadio de la Cía. el match final entre el "Carlos Cousiño" y el "Manuel Rodríguez" encuentro que venía a dilucidar cuál de los dos sería el campeón de la temporada de la División de Honor de 1948. Fué un encuentro sumamente reñido, desde su comienzo, ya que los dos cuadros se entregaron bravamente a la lucha y fué así como el partido adquirió gran brillo y emoción, lo que el público admiró y aplaudió.

BUEN PAPEL DE LOS VETERANOS

Observamos que tanto el "Manuel Rodríguez" como el "Carlos Cousiño", se presentaron con algunos veteranos que en realidad respondieron pues vimos como "Choche" Herrera todavía tiene el acostumbrado puesto de eje de la línea media y que rechazó bonito, y el "Pato" Vásquez, que después de larga relacha apareció nuevamente por el Carlos y con sus arrancadas entusiastas hizo peligrar la valla "guerrillera". Por el Rodríguez vimos aparecer a Maldonado, otro veterano que también hizo buen papel.

Diremos que el match correspondió a las expectativas que se tenían cifradas ya que fué un digno final de campeonato, que quedará grabado en la afición, pues los equipos se merecen y más que todo, porque este encuentro tuvo un desarrollo completamente normal y fué jugado con gran caballerosidad, lo que da a entender que nuestros jugadores comprenden que dentro de un estadio todo es deporte y cultura.

LOS PRIMEROS NOVENTA MINUTOS

El juego, si lo catalogamos dentro de los noventa minutos, tuvo dos fases. Una en que en el primer tiempo el Carlos Cousiño, fué más equipo y jugó mejor. Así fué también como el scorer subió a tres tantos por uno del Rodríguez, pero el arquero con que se presentaron los "guerrilleros" no respondió y tuvo fallas notables como esos dos goals que le pasaron sin pena ni gloria. Una vez que entró Andaur, tapó este bueco y hubo magníficas atajadas y entonces el cuadro también pudo jugar con más confianza y entró de lleno a batallar contra el Carlos Cousiño.

A pesar de que las líneas de los "guerrilleros" no estuvieron bien, lucharon en forma entusiasta, y a veces hasta llevaron corridas de gran peligro a la valla carlista.

Tuvo momentos felices, después de la entrada de su nuevo arquero, el Rodríguez, y entonces sí que se vió juego entusiasta y el público siguió con enorme criterio los pasajes de peligro para una y otra valla.

La otra fase fué aquella en que en el segundo tiempo se jugó más el Manuel Rodríguez, con más aplomo, se le fué encima al Carlos Cousiño y ahí fué donde se vió el espectáculo footballístico que llamo justamente la atención pues la los 20 minutos del segundo tiempo el Manuel Rodríguez consiguió un segundo goal, dejando la cuenta tres por dos. De ahí para adelante no había nada que hacer. Ambos conjuntos lucharon en forma denodada, ya que el Carlos teniendo su ventaja de un goal, quería mantener o hacerla subir y sacó su "garra" y le enfrentó de lo lindo a los "guerrilleros" que no desperdiciaban ocasión de hacer peligrar la valla de Petamil, pues con un tanto más las cosas quedaban otra vez en su misma posición.

Los últimos minutos, fueron seguidos con delirante entusiasmo de las respectivas "barras" y el público se puso de pie para seguir paso a paso las jugadas que dieron los bravos equipos que se multiplicaban en las postrimerías del tiempo.

TRIUNFA EL CARLOS COUSIÑO

Así fué como después de una jornada laboriosa, y un digno final de campeonato terminaba el tiempo reglamentario, con el triunfo del Carlos Cousiño por la cuenta de 3x2 cuenta que en realidad refleja lo reñido del match, pero debemos hacer presente que si el Rodríguez no comete el error de hacer jugar a un arquero indeciso como el primero, el resultado seguramente habría sido otro, pero analizando el juego en general, debemos decir que un empate habría sido lo más justo, pero como en deporte no hay nada que hacer la balanza se inclinó en favor del Carlos Cousiño que hoy orgulloseamente lleva el título de campeón de la División de Honor del football de Lota de 1948.

Nueva Directiva en la Unión Marítima de S. M.

Recientemente y en reunión extraordinaria, la Sociedad Unión Marítima Socorros Mutuos de Lota, procedió a elegir su nueva mesa directiva, que quedó formada de la siguiente manera:

Directorio honorario:
Presidente, señor Armando Rodríguez P.

Vicepresidente, señor Audilio Ríos.

Directorio efectivo:
Presidente señor Exequiel Cruz.
Vicepresidente, señor Pedro Godoy.
Secretario, señor Carlos Cabrera.
Prosecretario, señor José Hernández.
Tesorero, señor Santiago Manríquez.
Protesorero, señor Reuben Jiménez.
Directores, señores Ernesto Vega, Juan Soto, Fernando Saavedra, Guillermo Carrillo, Carlos Campos y Luis Caro.
Jefes de sala, señores Luis Arravena, Salustio Díaz y Jorge Jara.
Portaestandarte, señores Florentino León y Alfonso Muñoz.
Revisores de cuentas señores, Manuel Arriagada, Florindo Parra y Luis Soto.

CLINICA DR. JUAN MENA R.
CIRUGIA — ENFERMEDADES DE SEÑORAS.
PARTOS — VIAS URINARIAS.
RAYOS X
LUZ ULTRAVIOLETA. — LUZ INFRARROJA.
ULTRATERMIA — ELECTROTERAPIA.
Consultas de 2 a 5.
Los Carreras 168 — Fono 25 — Coronel.

VARICES
Ulceras de las piernas, eczemas rebeldes, flebitis cronica, hemorroides hemorragicos sin operar.
Dr. OYANEDEL
Especialista de Santiago, atiende por cuatro semanas en Coronel, Sotomayor N.o 643.
Lunes, Miércoles y Viernes, de 9.30 a 12.30
En LOTA: Hotel Comercio: Martes, Jueves y Sábado, de 10 a 12.30 horas.
MODICOS PRECIOS DE CONSULTA

130 Niños de Lota Efectuaron la Primera Comunión en la Parroquia

El Mejor Compañero de la Escuela Matías Cousiño Obtuvo un Puesto

José Maldonado, del Sexto Año, Fué Recompensado por sus Meritos y Dedicación al Estudio, Siendo Empleado en la Fábrica de Cerámica.

El premio como el mejor alumno de sexto año fué obtenido por el alumno José Maldonado, en la Escuela "Matías Cousiño" ese alumno recibió, con ocasión de la distribución de los premios numerosos aplausos y felicitaciones, las que se hicieron extensivas a sus maestros.

TAMBIEN ES EL MEJOR COMPAÑERO

Además, José Maldonado fué elegido por sus condiscípulos como el Mejor Compañero durante el año escolar que acaba de finalizar. Ambas distinciones, la de la Escuela y la que le otorgaron sus amigos, representan para este joven el triunfo en sus aspiraciones durante el período escolar.

NO PODIA SEGUIR ESTUDIANDO

Durante la repartición de premios, el Jefe de Bienestar señor Armando Hodge se interesó por saber qué estudios seguiría, ya finalizados los primarios, este distinguido alumno. A una pregunta suya, el director de la Escuela, respondió: "No puede continuar estudiando, porque este alumno es solo y le faltan sus padres".

FUE EMPLEADO EN LA FABRICA DE CERAMICA

El caso de José Maldonado fué considerado debidamente y es así como el Departamento de Bienestar y los jefes de este servicio reconocieron los méritos de esta persona.

José Maldonado es ahora empleado de la Fábrica de Cerámica y tiene un trabajo que le permitirá completar su formación personal y tener una situación económica que, a pesar de ser solamente una iniciación, le permite atender a sus gastos.

VENDO MOTO

Usqvarna. Neumáticos y motor poco uso.

PRECIO $ 15.000.—

COMERCIO N.o 401 – LOTA.

ZAPATERIA

"La Bota Negra"

- LOTA -

Tiene siempre a su disposición un numeroso surtido en Calzado de Temporada, y en todas las ventas hace una REBAJA ESPECIAL DE UN DIEZ POR CIENTO.

Intensiva Acción De Instituciones Católicas Locales

Empleados y Obreros de la Cía. Acompañados por sus Familias en Estos Actos.

Los sentimientos religiosos de todo el pueblo cristiano se manifestaron durante este mes, en una extraodinaria concurrencia que, tarde a tarde, se reunió en los Templos, Capillas y otros lugares. La Iglesia de Lota Alto, también se vió muy concurrida, en tanto que numerosos grupos de fieles se reunían en diferentes sitios, como ser Fundición Alto y Bajo, Caleros, Playa Blanca, Barrio Arturo, Economato, etc.

PROCESION DE PURISIMA

Se dió termino a este hermoso mes con la gran Procesion de Purísima, que recorrió toda la población, portando carros y andas de la Stma. Virgen, adornados con todo gusto e iluminados por lamparillas eléctricas y faroles de diferentes coloridos. Fuera del fervor religioso que les era propio, también esta demostración de fe Mariana, exalto el entusiasmo de miles de personas que concurrieron al paso de la procesion que era anunciada por petardos detonadores y preciosos fuegos artificiales.

PRIMERAS COMUNIONES

De la Primera Comunión diremos, en honor a la verdad, que los niños en número de 130, llegaron a ella con una excelente preparación, que deben a las catequistas de la Acción Católica y que terminada la ceremonia tomaron un rico chocolate con galletas preparado gracias a la generosidad del señor Jefe del Depto. de Bienestar y de personas simpatizantes.

PASEO DE LOS NIÑOS A PINARES

Siguiendo la tradición, a comienzos del mes se efectuó el paseo de los niños de Primera Comunión, quienes pasaron una hermosa tarde en los Pinares. La Empresa, entre otras cosas, facilitó el tren especial para el traslado de los chicos.

NAVIDAD Y MISA DE MEDIANOCHE

Precedida por la Novena en honor del Niño Dios, rezada al igual que el Mes de María en todos los barrios, se celebró la solemne Misa de medianoche o del Gallo como se la llama vulgarmente, con una concurrencia que ocupaba todo el Templo. Horas antes de la Misa, la Procesión del Niño recorrió la población. Preparada por la Juventud Femenina, sobre un camión cedido por la Compañía, se pudo contemplar el cuadro alegórico que representaba la Adoración de los Pastores, cerca del cual, sobre una humilde burrita iba la Stma. Virgen, acompañada de San José y el niño en los brazos. Ambos cuadros fueron muy celebrados por el público.

Primera Comunión de Nuestros Niños



En la Parroquia "San Matías Apóstol", han sido numerosas las Primeras Comuniones de niños y niñas de la región. Aquí vemos un grupo de niñitas.

250 Madres Acompañadas de sus Hijos Celebraron Día de la Madre Cristiana

Demostración de Fe y de Esperanza de esta Ceremonia.— Ofrenda de los Hijos a la Reina del Cielo y Obsequios que se Distribuyeron.

Preparado el Dia de la Madre Cristiana, segun las instrucciones dadas por el Consejo Arquidiocesano de Mujeres, reunió a un grupo superior a 250 madres en Lota Alto, venidas de todos los sectores de la Parroquia de San Matías Apóstol, acompañadas de sus niños chicos y guaguas.

Pocas veces se podrá presenciar en el templo ceremonia más emocionante, tierna y a la vez, pintoresca. Se rezó la Santa Misa por las intenciones de las personas asistentes y durante ella las madres hicieron la ofrenda de sus hijos a María, Madre de todos los cristianos.

PLATICA DEL P. CONAN

La plática estuvo a cargo del ex capellán R. P. Conán, quien despues acompañado del Parroco, procedió a la bendición de los niños, entregando a cada uno una medalla de recuerdo. Durante la Santa Misa la parte musical estuvo, como se comprende, a cargo de los mismos niños que demostraron gozar de buena salud.

OBSEQUIOS A LAS MADRES

Durante la bendición de los pequeños, llamó la atención el cuidado, aseo y gusto con que se les preparó para traerlos a la Iglesia.

La ceremonia se dió por terminada con la repartición de diferentes obsequios a las madres, todos los cuales habían sido preparados por el Centro de Mujeres de la Parroquia.

EFEMERIDES NACIONALES

FEBRERO

3 — 1814 — O'Higgins toma el mando del Ejército Patriota.
3 — 1820 — Toma de la ciudad de Valdivia por Lord Cochrane.
5 — 1819 — Chile y Argentina firman un tratado en que acuerdan colaborar en provecho de la independencia del Perú.
7 — 1569 — Establecimiento en América del Tribunal de la Inquisición por mandato de Felipe II.
7 — 1866 — Combate Naval de Abtao. Los españoles abandonan el Pacífico.
12 — 1541 — Pedro de Valdivia funda la ciudad de Santiago.
12 — 1817 — Batalla de Chacabuco.
12 — 1818 — Proclamación y jura de la Independencia en Santiago.
13 — 1812 — Sale a luz la "Aurora de Chile", primer periódico publicado en Chile, fundado por Camilo Henriquez.
15 — 1817 — Proclamación de O'Higgins para Gobernador de Chile, con el título de Director Supremo.
23 — 1827 — El Gobierno destina los fondos necesarios para dotar al Cuerpo de Serenos de una bomba de incendios, con lo cual puede decirse que se echaron las bases del primer Cuerpo de Bomberos que hubo en Chile.
27 — 1880 — Combate de Arica. El capitán de fragata don Manuel Thompson, muere en el puente de mando de su navío, el "Huáscar".

Los Premios de Estímulo por las Casas se Darán dos Veces al Año

Premios por Casas Antiguas Ocupadas por Obreros Serán de $ 1.200.—, $ 700.— y $ 500.— Por Casas Refaccionadas y Nuevas, Ocupadas por Obreros, Serán de $ 1.200.—, $ 700.— y $ 500.— Primer y único Premio a Casas Antiguas y Nuevas, Ocupadas por Mayordomos y Capataces, Será la Suma de $ 1.500 —

Ultimamente la gerencia de la Compañía, ha dispuesto estímulos que sin realidad serán muy bien recibidos por las familias obreras, ya que se trata de otorgar premios a los obreros dueños de casa que durante los primeros seis meses hayan tenido la mejor asistencia al trabajo, y luego, muy especialmente, que exhiban la mejor casa aseada.

PREMIOS EN DINERO EFECTIVO

Como decimos, el propósito de la empresa es estimular el interés por mantener las casas aseadas. Los premios se otorgarán dos veces en el año, siendo ellos en dinero efectivo, tales como los que indicamos más abajo.

Indudablemente que ésto demuestra una admirable idea y se busca la finalidad que las casas de los obreros se mantengan en el más perfecto aseo. También se toma en cuenta que el dueño de la casa haya tenido en los seis meses la mejor asistencia al trabajo.

PROCEDIMIENTO QUE SE EMPLEARA

Primer grupo.— Casas antiguas, ocupadas por obreros:
Primer premio $ 1.200; segundo premio $ 700; tercer premio $ 500.

Segundo grupo.— Casas refaccionadas y nuevas, ocupadas por obreros:
Primer premio $ 1.200; segundo premio $ 700; tercer premio $ 500.

Tercer grupo.— Casas antiguas y nuevas ocupadas por mayordomos y capataces:
Primer premio (único) $ 1.500.

TEATROS DE LA COMPAÑIA
Programación para Febrero 1949

14 Lunes.— "CITA EN LOS CIELOS". Extraordinaria producción norteamericana, hablada en inglés. La película más emocionante que se ha filmado con Lon McCallister, Jeanne Crain, Edmond O'Brien y Jane Ball. — Noticiarios, actualidades, etc.

15 Martes.— "LA SINFONIA FANTASTICA". Hermosa producción francesa, de carácter biográfico. La música magistral de Berlioz en una cinta que relata su vida de lucha contra la miseria y el odio. Un dramático film francés interpretado por Jean Louis Barrault y la hermosa Renée Saint Cyr. — Noticiarios.

16 Miércoles.— "EL TESTIGO FATAL". Hermosa producción policial, con situaciones de gran emoción y suspenso, interpretada por Evelyn Ankers, Richard Frazer y George Leigh. Además: "LA ARAÑA MORTAL", 6.a función.

17 Jueves.— "LA MUJER LEJANA". Producción norteamericana doblada al castellano. Comedia festivo - sentimental. Interpretación magistral de Robert Donat, Deborah Kerr, Ann Tod y Roland Culver. — Noticiarios, actualidades, etc., etc.

18 Viernes.— "LA PERLA". Extraordinaria producción mejicana de carácter dramático. Pescé una perla maravillosa que sólo trajo la desgracia. Por defenderla se convirtió en asesino y perdió a la que más amaba. Una película extraordinaria protagonizada por Pedro Armendariz y María Elena Márquez.

19 Sábado.— "ALI BABA Y LOS 40 LADRONES". Una hermosa fantasía en tecnicolor, hablada en castellano. Además: "EL JINETE ESCARLATA", 11 a función. Actualidades.

20 Domingo.— "POSEIDA". Extraordinaria producción norteamericana hablada en inglés. Un amor violento y engañoso desequilibró su mente, llevándola al crimen. Un recio drama pasional a cargo de la más grande actriz del cine, Joan Crawford, secundada por Van Heflin, Raymond Massey, Geraldine Brooks y Stanley Ridgeys. Noticiarios, actualidades, etc.

21 Lunes.— "PAPA GORIOT". Sobresaliente producción francesa. Una visión humana y real de la vida parisiense allá por el año 1800. Todo esto en un extraordinario film francés con los mejores actores de Francia: Pierre Renoir, Pierre Larquey, Lise Delamare y Claude Genia. Noticiarios, etc.

22 Martes.— "HOTEL DE VERANO". Hermosa producción mejicana con Pedro Vargas, Ramón Armengol y María Luisa Zea. Noticiarios, actualidades, sinópsis, etc.

23 Miércoles.— "LA INVITADA MISTERIOSA". Extraordinaria producción de aventuras, y además, la última función de la gran serial "LA ARAÑA MORTAL".

24 Jueves.— "LA AURORA DE LOS VALIENTES". Hermosa producción norteamericana hablada en inglés e interpretada por Errol Flynn y Alexis Smith. Noticiarios, actualidades, etc., etc.

25 Viernes.— "MARIA STUARDO". Extraordinaria producción norteamericana hablada en inglés, de carácter dramático-histórico, se interpretada por Katherine Hepburn y Frederic Marsh. Actualidades, sinopsis, etc.

26 Sábado.— "LAS MIL Y UNA NOCHES". Sobresaliente producción en tecnicolor, hablada en castellano y basada en el famoso cuento que lleva su nombre. Además: "EL JINETE ESCARLATA", 12.a función.

27 Domingo.— "DEL LODO BROTO UNA FLOR". Sobresaliente producción norteamericana hablada en inglés. Persecución, suspenso, acción, en una película distinta, que relata la caza de un hombre en el hermoso Nuevo Méjico. Robert Montgomery y Wanda Hendrix, en una cinta emotiva y nueva. Noticiarios, etc.

28 Lunes.— "TORMENTA EN EL ALMA". Un gran reestreno nacional, una preciosa producción en que sus principales intérpretes son la encantadora Meche Ortiz y Mario Gaete. Noticiarios, actualidades, etc.

Carreta de Santa Juana, tan cargada de esperanzas

Un arbma de cedrones va en la brisa, a la vanguardia
y ya anuncia a la carreta que termina su jornada.
Viene con rumbo al puerto, viene camino de Lota,
trayendo un tesoro oculto entre la menta y la alfalfa.
Era noche todavía cuando emprendieron el viaje
y lejos de Santa Juana la sorprendió la alborada.
Todo el día sin tregua, caminando y caminando,
al trance cansino y lento de unas pobres bestias flacas
Todo el día sin tregua, cruza que cruza montañas,
bosques y selvas ariscas, las húmedas vegas pardas.
Sobre los lomos hirsutos de los bueyes lastimeros
el pueiche seco y ardiente azotaba en locas rachas.

Alegría del ñeñi, que hacia Lota va el camino
por la cuesta de Colcura va cantando su esperanza!

Ay! Qué alegre se vé el puerto, enjovado con sus luces
y qué alboroto el del ñeñi al final de la jornada!

Madre, verdad que va linda, bien colmada la carreta,
y qué bien se ven los bueyes, los copihues en guirnaldas,
si parece que supieran lo que lleva la carreta...

Uvas negras cual los ojos ardientes de las muchachas;
y botijos de aguardiente, y chuicos de mosto tinto;
y la chicha que es el néctar con que el buen Dios nos regala.

Venderemos los rojos ladrillos, venderemos las fuentes de greda.
Ay, que quedan ricos los zancos y las sopas de pescada!

Camino de Santa Juana, que siempre trae carretas
ocultando sus tesoros entre la menta y la alfalfa!

Tesoros hechos de luna, tesoros hechos de lirios
Niños que vienen dormidos en blanda cama de alfalfa.
Su madre a su lado vela, la madre que huele a menta
y en cuyo regazo tiembla la luz de una luna blanca.

ENRIQUE PONCE.

SERVICIO METEOROLOGICO DE LOTA ALTO

Observaciones registradas hasta el 28 de Enero, y su comparación con el año anterior en igual lapso:

	A la sombra 1948	1949
TERMOMETRIA:		
Temperatura		
Máxima del año	28°	27°
Mínima del año	1°	8°
BAROMETRIA:		
Presion atmosférica:		
Máxima del año	778	769
Mínima del año	754	764
HIGROMETRIA:		
Humedad del aire		
Máxima del año	81	78
Mínima del año	86	87
PLUVIOMETRIA:		
Milimetros de agua caida:		
Total hasta la fecha: 26.9 m/m.		
Total en el año: 1.168.6		

El Representante de S. S. el Papa de Visita en Lota

Inesperadamente visitó la Parroquia de San Matías, el representante de Su Santidad el Papa en Chile, Excmo. señor Zanin, distinguido diplomático, que por largos años ocupara el mismo cargo en China.

Su visita, libre de todo protocolo, fue en esta Parroquia como en toda la zona, de completo incognito.

Le acompañaba el Excmo. señor Arzobispo, Monseñor Alfredo Silva Santiago, y con el visitó el Templo Parroquial, admirando su hermosa arquitectura, pasando luego al Parque y Plaza Grande, donde le atendió el ingeniero jefe, señor Guillermo Alarcón.

El señor Nuncio Apostólico demostró gran admiración al contemplar las diferentes obras en Lota Alto, y por medio del Párroco dejó, para todos los feligreses de la Parroquia, su Bendición Apostólica.

60 Cadetes de la Escuela Naval Visitaron Lota

El 5 del presente fondeó en el vecino puerto de Coronel la fragata "Iquique" que traía a bordo 60 cadetes de la Escuela Naval, los que viajan en gira de instrucción hasta Puerto Montt.

Desde Coronel hasta Lota, la Administración del Ferrocarril, dispuso un tren especial para que el grupo de cadetes, a cargo de sus respectivos oficiales, se trasladara hasta Lota, para visitar el establecimiento de la Compañía Carbonífera e Industrial de Lota.

Recorrieron las distintas dependencias de la empresa y muy especialmente el Parque. Las visitas terminaron en los salones del Casino de Lota Alto, donde la Compañía les ofreció un aperitivo, regresando a Coronel, nuevamente por tren especial, a las 12.45 horas.

Fué Designada Junta Administrativa del Casino de Empleados

Han sido designadas las siguientes personas para los cargos directivos del Casino de Empleados de la Cía.: cargos que rigen desde el 1.o de Enero del presente año hasta los primeros días de 1950:

Presidente, Sr. Isidro Wilson.

Vicepresidente, Sr. Eduardo Delaveau.

Directores, señores: Oscar Espinoza, José Villarroel, Guillermo Gray, Orlando Badilla, Enrique Herreros, Armando Hodges y Sabino Chaparro.

Trasladado a Chillán el Inspector de Impuestos Internos Sr. E. Ramírez

Recientemente ha sido destinado a la ciudad de Chillán el Inspector de Impuestos Internos de Lota, don Eduardo Ramírez, que permaneció en este pueblo por espacio de cinco años, en cuyo tiempo pudo observarse la correcta actuación de este funcionario.

En Chillán el señor Eduardo Ramírez ocupará la Inspección de la 6.a Zona, puesto que es un merecido ascenso a sus tareas de funcionario de la Dirección General de Impuestos Internos.

FALLECIMIENTO —

Recientemente ha dejado de existir en Quilota el señor Osvaldo del C. Leal Leal, relacionado a familias de Lota, y que fué empleado por largos años en el ese entonces Departamento de Construcciones. También el señor Leal fué uno de los componentes del Orfeón del establecimiento de Lota.

Hacemos llegar a sus familiares nuestra sentida condolencia.

NACIMIENTOS.—

Ha venido al mundo una hijita del teniente de Carabineros señor Mario Urrutia y de la señora Liliam Lalande de Urrutia.

—Un hijito del señor Ramón Carrasco y de la señora Viola Mahns de Carrasco.

—Una hijita del señor Enrique Flores y de la señora Mireya Arratia de Flores.

—Una hijita del señor Juan Alacid y de la señora Marta E. de Alacid.

DISTRAIDO

AMPERE está considerado como uno de los sabios más distraídos. Cierta vez, en momentos en que salía de su domicilio para ir a dictar sus cursos, encontróse con una piedra con vetas raras que atrajeron su atención. Estuvo examinándola durante un buen rato, pero luego, recordando de pronto su curso, sacó su reloj de un bolsillo, lo consultó, reanudó entonces su marcha con paso acelerado, se guardó la piedra en el bolsillo y arrojó su reloj sobre el parapeto de un puente.

FALLECIMIENTOS.—

La señora Viviana Alarcón vda. de Gómez.

Después de una larga enfermedad, que le mantuvo postrada por largos meses, ha dejado de existir la señora Viviana Alarcón v. de Gómez, perteneciente a una antigua familia de la localidad.

Los funerales de la señora vda. de Gómez se llevaron a efecto el 27 del mes próximo pasado viendose sumamente concurridos. Por el descanso de su alma se ofició una Misa en la Iglesia Parroquial de Lota Bajo.

Presentamos a su familia nuestra sentida condolencia.

El señor Renato Silva Silva.

El 4 del mes de Enero pasado, después de soportar una corta y tenaz enfermedad dejó de existir en esta localidad el señor Renato Silva Silva, funcionario de la Oficina del Registro Civil de Lota.

Después de un responso que fué oficiado en la Iglesia de Lota Alto, efectuáronse sus funerales en cuyo acompañamiento se notó la presencia de altos jefes de la Cía.

Nuestra sentida condolencia a sus familiares.

NACIMIENTOS.—

—Un par de mellizos del señor Sergio Vasquez y de la señora Isolina Solar de Vásquez.

—Una hijita del señor Ricardo San Juan y de la señora Georgina Neira de San Juan.

IN MEMORIAM —

El domingo 9 del mes pasado se efectuó una Misa en la Parroquia de Lota Bajo con motivo del primer aniversario de la muerte del joven Gregorio Eno Cabezas Astudillo (Q. E. P. D.).

Nueva Profesional



Srta. NORLANDA LUD VERGARA TORRES, que recientemente ha recibido el título de Taquígrafa-Dactilografa en el Instituto "Bernardo O'Higgins" de Concepción. Ofrece sus servicios y atiende en su casa habitación, Pabellón N.o 6, casa 9.

MATRIMONIOS.—

Se ha efectuado últimamente el matrimonio del señor Carlos Hasse con la señorita Rebeca Vera.

—El del señor Antonio Cifuentes con la señorita Clementina del C. Muñoz.

—El del señor Juan Enrique Salamanca con la señorita Genoveva del C. Venegas.

—El del señor Osvaldo Ríos Ríos con la señorita Alicia del C. Rivera.

—El del señor Daniel Medina con la señorita Rosa Ester Sepúlveda.

—El del señor Alfredo Monsalve con la señorita Mercedes del C. Muñoz.

RECEPCIONES.—

Con motivo del regreso del señor Administrador General y señora esposa, de Europa, la Junta le invitó a una recepción en el Parroquial de la Acción Católica Salón Parroquial a la cual concurrieron también algunos de los señores jefes y un gran número de socios de los diferentes Centros. Ofreció la manifestación el presidente de la Liga Obrera, señor Eduardo Seguel.

ENFERMOS.—

Desde hace varios días se encuentra enfermo en el Hospital Regional de Concepción, de cierto cuidado, nuestro compañero de labores, señor Pedro Vega Cortés, a quien le deseamos una pronta mejoría.

AGRADECIMIENTOS

El empleado de la Proveeduría de Vapores, señor Nicanor Lira Hidalgo, nos encarga agradecer a todos sus compañeros de trabajo que se dignaron cooperar con la erogación voluntaria que se efectuó con motivo del fallecimiento de su señor padre. Agradecimientos que también hace extensivos a la sección población y muy en especial al personal de empleados de la Subadministración general.

El operario Pedro Aravena agradece también la erogación que sus compañeros de trabajo (taller de gásfitería), le hicieron con motivo del fallecimiento de su hijito Pedro 2.o Aravena Aguayo (Q. E. P. D.)

ZAPATERIA IMPERIO

COMERCIO 736

- LOTA -

La opinión general es que nuestro sistema de ventas sin rebajas, pero a precios más bajos que toda competencia, es el que más favorece a los consumidores.

VISITENOS Y SE CONVENCERA

¡¡LINDOS REGALOS!!

DE CERAMICA FINA ENCONTRARA EN EL PUESTO DE VENTAS DEL PARQUE DE PRIMERA CLASE, Y EN EL MERCADO DE LOTA ALTO, DE SEGUNDA CLASE.

o-o-o-o-o-o-o-o-o

CERAMICA DE LOTA

PASTELERIA CENTRAL

COMERCIO 662 – LOTA.

SALON DE TE — HELADOS — PICARONES

LICORES SURTIDOS

Precios bajos. — Atención esmerada.

SERVICIO MEDICO DEL ESTABLECIMIENTO DE LOTA

LLAMADOS A DOMICILIO

Se avisa a las personas a quienes la Compañía concede atención médica a domicilio durante el día y la noche, que deben dirigirse a la Enfermera Jefe del Hospital, quien se encargará de avisar al médico de turno.

DE ORDEN SUPERIOR.

El "Santiago Wanderers", Uno de los Mejores Conjuntos de Valparaíso, se Impuso Sobre Lota

Los Lotinos Cayeron Vencidos solamente por la Cuenta de Dos a Uno— Desarrollo Emocionante Tuvo el Match, a pesar de las oportunidades que se Perdieron en los Primeros Minutos.— Actuación de Brevis

Ante un público cercano a tres mil personas, que pagó la alta suma de $ 16.810 se jugó el martes 11 del mes pasado, en el Estadio de la Cía. Carbonífera, el anunciado match entre el Wanderers de Valparaíso y la selección lotina.

El match en sí mismo justificó ampliamente las expectativas que tenía el público y su desarrollo fué emocionante, ya que los nuestros pusieron fiera resistencia a los visitantes que en realidad hicieron el acostumbrado juego que tienen estos cuadros profesionales.

El Wanderers jugó indudablemente más, ya que su coordinación fué perfecta y en los desplazamientos pudo sacar provecho de las fallas que mostró en parte el equipo nuestro que en el segundo tiempo se jugó entero.

FALTO RAPIDEZ A LOTA

Hablando claro, pudimos observar que a la Selección de Lota, le faltó la rapidez que le hemos visto en muchísimas oportunidades y fué ahí precisamente donde estuvo la gran falla. Pero, así y todo, respondieron los nuestros con creces y además se pudo apreciar lo que el football lotino ha progresado.

Todos los integrantes nuestros estuvieron bien, aun cuando hubo una serie de cambios, pero como decíamos, hubo cierta apatía en el conjunto librando en gran parte Manuel Arévalo y el "rubio" Martínez. Vino el segundo tiempo y la ventaja de dos a cero que habían conseguido los verdes porteños hizo meditar al conjunto lotino y se fueron encima, sacando cara "garra" favorita y alentados por el público hicieron hermosas jugadas y avances de sumo peligro para la valla defendida por Montenegro, hasta que el "maestro" Brevis, en gran esfuerzo individual, pudo marcar un gol. Quedó la cuenta 2x1 y ahí fué el momento emocionante de esta segunda etapa, cuando los wanderinos hubieron de extremar la acción para no ver emparejada la cuenta.

MAYOR DOMINIO DEL WANDERERS

Hubo acción intensa a través de todo el lance. Los primeros minutos del match pertenecieron a Lota, pero luego Wanderers, con acción armónica y gracias al mayor dominio de pelota de sus integrantes, logró controlar el juego y superar a los lotinos. Al iniciarse la segunda etapa los verdes volvieron a controlar el match logrando en corto período un gol por cero. Pero he ahí, como decíamos antes, Lota sacó a relucir su "garra", algunos cambios acertados y el factor del apoyo popular que alentó a los nuestros hizo que el match renaciera con grandes bríos y finalizara en una lucha reñida con el triunfo del Wanderers por dos goals a uno.

EL PRELIMINAR

Como "aperitivo" hubo un match entre los equipos juveniles del Estrella del Mar y Central ven ciendo el primero de los nombrados por la cuenta de dos por uno.

EL BASICO

A los acordes del Orfeón del establecimiento Lota, hicieron su aparición los conjuntos del Wanderers y la Selección Lotina y al llamado del árbitro, señor Celso Pazo, los equipos formaron como siguen:

WANDERERS: Montenegro Prado y Barrueco; Campos, Escobar y Dávila; Coloma, Sáez, Duque, Fernández y Díaz.

LOTA: Salas, Martínez y Carter; Aguilera, Vera y Arévalo; N. Leal, Beiza, Brevis, Rodríguez, López, Ceballos, R. Leal y varias reservas.

Los primeros diez minutos fue-

(Pasa a la 15.a página).

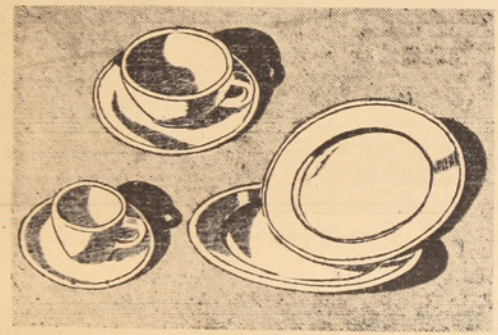

3.800.000

EN 5 MESES EL PUBLICO HA COMPRADO TRES MILLONES OCHOCIENTAS MIL PIEZAS.

VAJILLA CRISOPAL

de inapreciable valor... por su lujoso aspecto... por su hermoso color... por su probada calidad... es un juego de Vajilla CRISOPAL!...

CRISOPAL no se cuartea... no se deforma... no cambia de color... no se resquebraja... y siempre hay repuestos para mantener el juego completo!...



Cada pieza se prueba ahora a 110 grados centígrados... mucho más que el agua hirviendo!... Cada plato, taza o platillo que se vende en el comercio... está hecho a prueba de quebraduros por calor!...

CRISTALERIAS DE CHILE S. A.

VICUÑA MACKENNA 1348 – SANTIAGO.

Agentes Generales: En Provincias:

AGENCIAS GRAHAM GIBBS y Co

Agustinas 1451 – Santiago.

CRISOPAL. ESTA A LA VENTA EN EL COMERCIO DE TODO EL PAIS.

Fué Celebrado "Día de Deporte Infantil" y Se Repartieron Premios de la Temporada

Los Deportes Sirven a los Jóvenes Como Preparación para el Trabajo

Discurso Pronunciado por el señor Juan Carrasco durante la celebración del Día del Deporte Infantil. Los Niños han Cooperado Entusiastamente.

Durante la celebración del "Día del Deporte Infantil" y con motivo de la clausura de la temporada oficial de la Asociación de Deporte Infantil, él señor Juan Carrasco, presidente de esta organización pronunció el discurso que ofrecemos a continuación:

DISCURSO DEL SEÑOR CARRASCO

"Autoridades civiles y militares de la localidad; señores jefes de la Compañía Carbonífera e Industrial de Lota, señores directores honorarios de nuestra Asociación; estimada afición deportiva, queridos niños, concurrencia en general:

En mi calidad de presidente de la Asociación Infantil Part. de Footall de Lota me cabe el deber de presentarme ante vosotros para expresaros, en primer lugar, nuestro más cálido agradecimiento por la gentil acogida que habéis sabido dispensar a este acto en el que damos por finalizadas las actividades de la temporada recién pasada, y en segundo lugar para justificar con este grandioso festival deportivo, el cariño, el entusiasmo y el interés que existe de parte de esta entidad deportiva para con los niños, para con estos futuros defensores del balompié local.

Quiero manifestar ante vosotros, señores deportistas, que el trabajo constante en favor de los niños, quienes necesitan más que nadie su cooperación, ha sido bastante sacrificado por ser esta una Asociación que no percibe entrada alguna.

Los diversos actos sociales realizados a costa de enormes dificultades vencidas, han alcanzado sólo a cumplimentar los premios que, junto con los de los que han tenido la gentileza de donar para esta competencia, brindaros a la afición infantil, que en esta oportunidad les haremos entrega a los clubes vencedores.

La competencia desarrollada por nuestra Asociación se efectuó con la sola contrariedad de actuar después de terminado su programa dominical la Asociación Acilla en el lugar denominado "Parque Luis" debido a la falta de campos deportivos, pero más tarde tuvimos respuesta favorable de la directiva que encabeza el entusiasta y gran deportista local, señor Carlos Pérez, en la que se nos permite actuar de preliminar en los partidos por el programados.

ENTUSIASMO DE LOS NIÑOS

Cabeme el deber de hacer resaltar que en la competencia ya terminada, domingo tras domingo se veía llegar al campo de deportes a los niños colmados de alegría por el entusiasmo que reinaba para defender los colores de sus queridos clubes, habiendo demostrado en todo momento una disciplina y armonía insuperables.

Esta selecta concurrencia que nos honra esta tarde con su presencia en este campo deportivo, será para nosotros, los deportistas de corazón, un estímulo reconfortante que llevaremos grabado en todo momento para proseguir con el mismo o mayor tesón en esta tarea de preparar al hombre del mañana por medio de la sana práctica del deporte para que adapte al ejercicio físico y muscular, su preparación para enfrentar el sagrado deber del trabajo.

AGRADECIMIENTOS

Hago públicos, en forma especial, nuestros más sinceros agradecimientos al jefe del Departamento de Bienestar y vicepresidente honorario de esta Asociación, señor Armando Hodge, quien en todo momento ha acogido con singular cariño y comprensión nuestras continuas solicitudes. Así también plácenme el deber de expresar nuestra gratitud a nuestro consejero señor Armando Fontena hombre de un espíritu deportivo a toda prueba igual que su digno jefe.

Es nuestro deber también de agradecer a ese puñado de deportistas del Deportivo Caupolicán de Chiguayante aquí presentes, que en un gesto que les honra han llegado para proporcionarnos otro motivo de atracción en esta tarde deportiva.

Agradecemos también la cooperación demostrada por todos y cada uno de los clubes registrados en esta joven Asociación pues gracias a ese valioso aporte podemos hoy exhibir el cuadro que se nos presenta ante nuestra vista.

Reiteramos a esas directivas nuestros deseos de que en próximas temporadas sea aún más demarcada si es posible su línea de superación, pues así habremos cumplido con el anhelo de estos niños que es el de hacer deporte lo más a menudo posible.

Y para terminar pido a estos jóvenes jugadores que no desmayen jamás en sus afanes deportivos, para que esta afición tenga a corto plazo la satisfacción de veros en esta misma arena deportiva defendiendo con igual ardor con que defendeis los vuestros clubes infantiles, los colores de este querido rincón minero.

He dicho".

Un Espléndido Estado se Nota En los Jóvenes

El Caupolicán Venció al Lord Cochrane por la Cuenta de Dos por Cero

Ante una numerosa concurrencia se llevó a efecto en el Estadio de la Compañía, la celebración del "Día del deporte infantil" que fué organizado por la Asociación Infantil de Football de Lota, notándose la presencia del gerente general de la Empresa, don Guillermo Videla Lira y del director honorario de la Asociación Infantil, señor Guillermo Videla Vial, autoridades y numerosos dirigentes deportivos locales.

DESFILE DE LOS EQUIPOS

A la hora oportuna se inició el programa elaborado, con el desfile de los equipos participantes en la competencia oficial y equipos visitantes, encabezados por el Orfeón de Establecimiento Lota. Los numerosos clubes registrados portaron bonitos motes alusivos, mereciendo el premio de presentación el Club Infantil Unido, consistiendo este estímulo en una pelota de footbal. Al final y después de la presentación, entono el Himno Nacional, que fué coreado por todos los deportistas.

Una vez terminado este acto, la presidente de la Asociación Infantil señor Juan Carrasco, pronunció un brillante discurso, cuyo texto damos en estas páginas.

Se procedió en seguida a repartir los premios a los vencedores en la competencia oficial de 1948.

PARTIDOS DE SERIE INFANTIL

Siguiendo enfonces el orden del programa, se jugó un partido de la serie infantil del Caupolican, Chiguayante con el Estrella del Sur, campeón de Lota. Ambos equipos lucieron buenas jugadas y los cabros pusieron todo su corazón en el match, hasta que llegó el final sin que hubiera cuenta alguna, terminando entonces el partido cero a cero.

Como punto final y para poner broche de oro a esta fiesta deportiva se jugó el match de fondo entre los equipos juveniles del Caupolicán de Chiguayante y el Lord Cochrane, campeón de Lota.

Se Enfrentaron Equipos del "21 de Mayo" de Coronel y del "M. Cousiño"

El básico fué Ganado por los Lotinos 2x1. — Los Viejos Cracks de ambos Clubes Obtuvieron un Empate. — Equipos de Intermedia en los Preliminares.

En estas tardes de verano, el deporte ha sido bien aprovechado por los clubes locales y es así como se han gestionado partidos en días hábiles, a las 18 horas, habiendo tiempo de sobra para hacer buenos programas.

El Matías Cousiño, organizó un programa footballístico que resultó de lo más agradable y entretenido.

En primer término jugaron los equipos de intermedia del Matías y Arturo Cousiño venciendo el Arturo 2x0.

El segundo preliminar lo hicieron los "Viejos Cracks" del Matías Cousiño, y 21 de Mayo, de Coronel. Fué un match en que a público, a veces, rió de buenas ganas ya que los "veteranos" querían hacer cosas de jóvenes y de los resultaba, pero todo pasó y al final del encuentro el marcador anunciaba un empate a un tanto para cada club.

El básico estuvo a cargo de los equipos de honor del Matías y 21 de Mayo. Fué un cotejo muy parejo y reñido, ganando finalmente el cuadro del Matías, que logró un cierto dominio sobre su contendor que luchó hasta el final para poder conseguir el empate que no llegó nunca.

Derrota Sorpresiva Tuvo el "Carlos Cousiño" frente al "Arturo Cousiño"

Las Intenciones del Primero Eran Asegurarse el Campeonato Lotino.— Cayó Vencido por la Cuenta de Dos por Uno.— Debe Jugar con el "Manuel Rodríguez".

Un grueso público asistió al Estadio la tarde del sábado 8 del mes pasado, para presenciar el match entre los conjuntos honoríficos del Arturo y Carlos Cousiño, estando el Carlos a un paso del campeonato, ya que si hubiera vencido en esta oportunidad al Arturo, se habría adjudicado el primer lugar en su serie.

Pero en el football no hay enemigo chico, y así fué como el Arturo Cousiño, cuadro de las sorpresas, le propinó al Carlos una derrota que jamás la esperaba, y sobre todo en las postrimerías del tiempo final, ya que el match iba uno a uno hasta los cuarenta y cuatro minutos del segundo tiempo, pero vino una paralización de la defensa roja y embistió fuerte el Arturo, consiguiendo el goal del triunfo, de esos que deja recuerdos y comentarios.

VENCIDO DOS POR UNO

Así entónces el Carlos fué vencido por la cuenta de dos por uno, cuenta que en realidad refleja ampliamente lo relajo que fué el cotejo, dejando entónces el resultado de este match un nuevo horizonte al Manuel Rodríguez, que deberá enfrentar al Carlos Cousiño, jurando su partido de definición y desde luego el Campeonato del Football de Lota.

Fué este cotejo jugado a gran tren y pudo apreciarse el espléndido estado atlético por que atraviesan estos cuadros juveniles, pero luego el equipo visitante fué dominando a los lotinos hasta que los dobleció de tal manera que le hizo dos bonitos goals.

Así fué como terminó el lance con el triunfo del Caupolicán, por la cuenta de 2x0.

Inauguró sus Actividades Seccional Sindical de Deportes de Lota Alto

Excelente Presentación de los Equipos de las Secciones del Establecimiento que Tomaron Parte — Detalles del Acto, en que Hablaron el Presidente y el Secretario del Sindicato Minero.

Un público bastante numeroso fué el que se reunió en el Estadio de la Compañía, el sábado 15 del mes recién pasado para presenciar el espectáculo deportivo que, por primera vez, nos presentaba la Sección Sindical de Deportes de Lota. Por primera vez la entidad sindical organizaba una fiesta deportiva de esta naturaleza entre sus especialidades de las distintas reparticiones mineras y de la superficie del establecimiento de la Compañía Carbonífera.

DESFILE MAGNIFICO

Fué hermosa esta fiesta del football, iniciándose cerca de las 18 horas con un magnífico desfile en el que tomaron parte las siguientes secciones: Arquitectura, Cerámica, Chiflón Carlos, Maestranza, Población, Pique Alberto y Piques Nuevos Carlos Cousiño. Fué un desfile de gran lucimiento y en que cada equipo llevaba un mote alusivo, consistuyendo la nota más sobresaliente el equipo de la Cerámica, que se adjudicó el premio de presentación muy merecidamente.

PALABRAS DE DIRIGENTES

A continuación, se formaron frente a la tribuna oficial e hicieron uso de la palabra el secretario del Sindicato señor Adán Héctor Gómez Cruz y el presidente, señor Hernán Sáez, quienes se refirieron al espectáculo que presenciaban y muy especialmente felicitaron la labor en que estaban empeñados, pues el alto espíritu que les animaba era suficientemente comprendido por los asociados que desean esta clase de programas al aire libre, terminando por felicitar a los participantes y desde luego dieron por iniciada la jornada Footballística que se había fijado.

DESARROLLO DEL JUEGO

Inmediatamente se presentaron a la cancha los equipos de Población y Maestranza, ganando este último por la cuenta de 2 a 0, después de un match con ribetes de verdadero interés. También jugaron los equipos del Pique Alberto y Cerámica, para continuar después con los demás partidos de acuerdo al calendario confeccionado, tales como Cerámica con Pique Carlos, en que venció Cerámica 7 a 0; y Chiflón Carlos con Arquitectura, venciendo el Chiflón por el score de 3 a 2.

EL DIRECTORIO

Damos a conocer el directorio que tiene la seccional juvenil sindical:

Presidente, señor Hernán Sáez V.; secretario, señor Adán Héctor Gomez Cruz; tesorero, señor René Meena Arellano; directores, señores, Elizardo Monsalve y Luis A. Altamirano.

"LA OPINION DE LOTA" se complace en ofrecer a sus lectores una de las primicias periodísticas: la vida de Joe Louis, escrita por el mismo campeón mundial de box. Es una narración plena de sentido humano que seguramente les agradará.

En este número ofrecemos el primer artículo y en el número de Marzo daremos el segundo de una serie de diez artículos.

La Historia De Mi Vida

(Por el campeón mundial de box, Joe Louis)

Las gentes me preguntan: "Joe, cuando usted vivía de niño en Alabama, en una plantación de algodón, ¿soñaba acaso en llegar a ser millonario, en poseer automóviles, tener los bolsillos llenos de dinero, ropas finas y cosas por el estilo?" Yo les respondo: "¡No pude soñar tanto!" Nunca soñé en tales cosas cuando era un niño. Jamás pasaron por mi mente. Ni sueño ahora acerca de mi infancia en Alabama. Parece que las gentes esperan de uno que lo haga, pero yo no soy así.

El 13 de Mayo pasado cumplí 34 años. Calculo que he ganado cuatro millones de dólares peleando. El Gobierno ha recibido tal vez el 80 por ciento y yo quizá el 20 por ciento de cada dólar. Me dicen que mi saldo, después de deducir los impuestos y otros gastos, ha ascendido a una suma entre 800 mil y un millón de dólares, más o menos, pero yo he vivido a lo grande.

Ahora las gentes dicen: "Joe, ¿qué vas a ser cuando las grandes sumas de las peleas dejen de ingresar? ¿No tendrás que reducir tu manera de vivir?" Yo les respondo: "Voy a vivir bien, sea que me retire o no. Tengo inversiones y tengo ideas. Seguiré viviendo bien. Los que han vivido de mi, serán los que no lo pasarán tan bien".

No deseo que nadie trate de hacer deducciones de esto, y haciéndolas quizá erradas. No me refiero a Mr. Roxborough, que fué mi administrador y me llevó de simple aficionado a campeón mundial de boxeo. Sin John Roxborough nunca hubiera tenido todas esas cosas. Fué siempre honrado conmigo y nunca tuvimos otro contrato que nuestra palabra mutua. No necesitábamos de nada más. Fuera lo que fuera lo que Mr. Roxborough ganó con mis peleas, tenía pleno derecho a ello.

Cuando comencé a pelear, los periodistas pusieron una cantidad de palabras en mi boca. Mr. Roxborough me enseñó que un boxeador tiene que pasar por alto estas cosas. Me dijo: "Joe, cada palabra que ellos ponen en periódicos y revistas acerca de ti resultará en tu beneficio, aunque sea amarga. Mientras más escriban, más sabrán las gentes acerca de Joe Louis. Un boxeador tiene que ver que todo lo que se diga de él, bueno o malo, es una propaganda gratuita. Pero tienes que mantenerte limpio, para que no puedan escribir de ti escandalosamente".

Mucho de lo que se ha escrito sobre mí ha llegado a ser como una verdad evangélica, porque ha sido repetido una y otra vez, pero es en parte falso. Se ha escrito que nací con los movimientos de un gato o de una pantera, y que soy un "matador" nato. Nunca he dicho antes que esto es falso, porque Mr. Roxborough me enseñó que no debía meterme en discusiones con los cronistas deportivos. El me decía que si éstos seguían llamándome un gato o un "matador" nato, esto era bueno para un pugilista.

La verdad es que nací con pies pesados. Mi madre dice que me daba bastantes tropezones cuando era niño, y que no podía dejarme solo cuando ella iba a trabajar en los campos de algodón porque yo derribaba todas las cosas. Siendo muy pequeño tenía fuerza suficiente para volcar la mantequera que ella dejaba sobre el fuego. Esto ocurrió 2 o 3 veces, y alguna vez derramé la crema que ella preparaba.

Esa ligereza de pies que, según los cronistas, tiene algo de común con la de los gatos es algo que "Chappie" Blackburn me hizo aprender. No fue una cosa innata en mí, sino adquirida. Chappie me estudió cuando vino a ser mi entrenador. Vió que yo no podía seguir mi gancho de izquierda con un golpe de derecha sin levantar mi pie derecho del suelo. Y me dijo: "Joe, un boxeador tiene que mantener sus dos pies solidamente en el suelo cuando lanza sus golpes. Si no lo hace, pierde el equilibrio cuando el otro hombre golpea. Si se pierde el equilibrio es fácil ser derrotado". Y me advirtió que mientras tuviera los pies torpes no estaría en condiciones de lanzar golpes continuos.

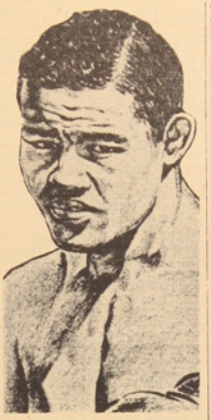

JOE LOUIS, campeon mundial de todos los pesos

Chappie me estuvo aleccionando hasta que pude lanzar andanadas enteras de derechazos e izquierdazos sin tener mis pies enredados o fuera del suelo. Esto parece fácil, pero requiere un largo aprendizaje llegar a hacerlo automáticamente. Para lanzar golpes sólidos, los pies deben estar firmemente afirmados. Así fué como aprendí a moverme en el ring y los cronistas dijeron que era algo natural en mí, pero estaban equivocados.

Esta parte, acerca de cómo y dónde nací, está bastante errada en mucho de lo que se ha escrito sobre mí. Nací el 13 de Mayo de 1914, en la choza de un colono cercano al sucio camino que une Lafayette y Cusseta en el condado de Chambers, Alabama. Es esa una región donde el suelo, de arcilla roja, es duro de trabajar. Está casi en el centro de Alabama, cerca del sitio que ocupa Georgia en el mapa.

La choza en que vine al mundo era tan mísera que cuando hacía viento fuerte parecía que se la iba a llevar. Volví a ella cuando era soldado, y todavía parecía que iba a derrumbarse en cualquier momento. No tenía pintura, abundaban las tablas sueltas y toda la estructura se doblegaba. Tras de ella había un sembrado de algodón. Hace un tiempo, según me dice mi madre, era administrado por Peter Shelby un tío de ella. Cuando yo nací mi padre era quien lo cultivaba. Mi padre fué Munroe Barrow, un hombre de 6 pies tres pulgadas de alto y que pesaba cerca de doscientas libras. Yo tenía apenas 2 años cuando lo llevaron al Searcy State Hospital en Mount Vernon. No regresó a casa. Murió en dicho establecimiento cuando tenía 58 años. Nunca supe que yo era campeón. Yo envié dinero a casa para que algún familiar pudiera asistir al funeral.

No es fácil llevar la historia de una familia. Según recuerdo, decían que el progenitor de mi padre fué Lon Barrow, un esclavo en la plantación de James Barrow, un rico hombre blanco. La madre de mi padre se suponía que era medio india, de la tribu Cherokee. Se llamó Victoria Harp Barrow y era esclava en una plantación, cuyo propietario era James Harp. Todo esto es muy confuso y difícil de aclarar, y a la verdad, nunca me he preocupado mucho por ello.

Mi madre se llamó de soltera Lillie Reese. Nació allí mismo, en el condado de Chambers. Ahora tiene 62 años. Es una mujer buena, que toda su vida ha sido bautista, y que nos hizo bautistas a todos. Trabajó duramente por sus hijos, hasta que yo hice dinero con mis peleas. Lo primero que yo hice, cuando tuve suficiente dinero, fué comprarle una casa en la Avenida McDougall, en Detroit. Fué antes de mi pelea con Carnera. Ella no sabía que yo había ahorrado el dinero. Adquirí la casa libre de gravámenes, por 9 mil dólares. Costó 2.700 más arreglarla, y gasté otros 3 mil en mobiliario, inclusive un piano y un radio. Está en un magnífico sector del barrio oriental, toda rodeada de árboles. Esto fue algo que me llenó de satisfacción, comprarle una casa a mi madre. Yo acostumbraba decirle: "Madre, si alguna vez llego a tener dinero le compraré una buena casa" pero no dejé que se supiera que estaba economizando para esto hasta que no tuve suficiente dinero para ello. Desde entonces mi madre, que sufre de alta presión sanguínea, no tuvo ya que trabajar para otras gentes.

Mi madre ha enviudado dos veces. Tenía 8 hijos cuando se casó por segunda vez, con Pat Brooks. Yo era el penúltimo, la menor Vunies, dos años más joven que yo. Pat Brooks tenía a su vez cinco hijos cuando se casó con mi madre, pero esto no impidió que nos ayudara mucho. Fué un buen padre adoptivo. En realidad, fué el único padre que conocí.

Mi madre dice que me puso el nombre que llevo por Joe Louis Nichols, cuñado de mi padre. Me dice también que cuando nací pesé 9 libras. Mi hermano Lonnie fué el más grande al nacer y sigue siendo más corpulento que yo. La vieja señora Radford —Susan Radford, la comadrona de aquellos lugares— atendió a mi madre la mañana en que yo vine al mundo. Mis hermanos y hermanas estaban en el campo, trabajando. Habían partido al salir el sol. Yo nací alrededor de las 8.

Mi madre cree que yo fuí más llorón que todos los otros. Lloraba tanto tiempo y tan duro que tenía que cambiarme. Según ella, yo tenía 11 meses cuando caminé por primera vez, lo cual es bastante retardado para un Barrow. Mis hermanos habían caminado mucho antes. La única enfermedad de mi niñez fué dolores de oído cuando tenía 6 ó 7 años. Cuando fuí muchacho, no sentí inclinación al deporte. La primera vez que participé en atletismo fué al trasladarnos al norte: resulté victorioso en una competencia realizada en Belle Isle, cuando tenía 12 años de edad.

Cuando llegué a ser campeón los periodistas recalcaron que era difícil hacerme hablar. Mi madre podía haberles dicho que no había sido diferente durante mi niñez. Ella afirma que no me era posible hablar con la claridad con que lo hacían mis hermanos. Cuando estuve en la escuela, la maestra me obligaba a repetir una y otra vez las palabras, y yo llegaba a rebelarme, negándome a repetirlas. Mi madre dice que a veces yo declaraba que no volvería a la escuela porque me hacían decir muchas veces las palabras. Los otros niños no tenían que hacer esto.

(Pasa a la 15.a página).

FABRICA DE CERVEZA, BEBIDAS GASEOSAS Y MALTERIA – LOTA

– DE –

JORGE LAEMMERMANN G.

Se permite comunicar a su distinguida clientela que los precios de los productos que ella elabora y vende son los siguientes:

CERVEZA "SENCILLA", Doc.	$ 42.—
CERVEZA "MALTA", Doc.	" 31.—
BEBIDAS GASEOSAS surtidas	" 21.—

A estos mismos precios deben vender los DEPOSITOS autorizados por la Fábrica, que son los siguientes:

HUMBERTO LAURIE
ATRICIO FERNANDEZ
RENE TORRES
MARIA ESCOBAR.

También los repartidores directos de la Fábrica deben vender al precio arriba indicado, llevando, además, los correctillos los precios oficiales anotados en tableros en sus respectivos vehículos.

Todo cobro de "Sobreprecios" a los oficiales debe denunciorse inmediatamente al dueño de la Fábrica.

JORGE LAEMMERMANN GAUS.

Fué Muy Lamentado el Deceso del Deportista Sr. Luis Muñoz Velásquez

Trágico Accidente Costó su Vida — Fueron Sepultados sus Restos en Concepción — Discurso que Pronunció el Sr Pedro Pineda en el Cementerio

Profundamente lamentado ha sido el trágico fallecimiento del conocido joven de la localidad y empleado de la Compañía Carbonífera de Lota, señor Luis Muñoz Velásquez, deceso que se produjo en la tarde del martes 25 del mes pasado y en circunstancias que hacía uso de su feriado legal, pues, aprovechando las bondades del Balneario Colcura, fue hasta allí para tomar un baño de mar.

Después de sacarse la vestimenta se hizo al agua y cuando hubo recorrido unos cincuenta metros desde la playa, se oyeron gritos de auxilio a los que acudió inmediatamente el joven René de la Parra, que se encontraba muy cerca, trayendolo de un brazo hacia fuera, en donde fue atendido por los numerosos bañistas que se encontraban en los alrededores. A pesar de los primeros auxilios y luego de ir una máquina a buscar al paciente, se pudo constatar solamente su muerte, pues había dejado de existir de un repentino ataque al corazón, acelerando su deceso a la pequeña cantidad de agua ingerida.



Sr. LUIS MUÑOZ VELASQUEZ (Q. E. P. D.)

EMPLEADO DEL DEPARTAMENTO DE ARQUITECTURA

El señor Luis Muñoz Velásquez, era empleado de la empresa desde más de 12 años, desempeñándose actualmente en el Departamento de Arquitectura, como ayudador, y por sus cualidades como tal y luego como un correcto empleado, se había granjeado la estimación de sus jefes que siempre vieron en él a un cumplido joven y a un servidor de muchas cualidades.

Tenía en la actualidad 32 años, y según sus proyectos, abarcaba los horizontes que pudieron haberle deparado una mejor suerte, pero el destino terminó con él a una temprana edad, en que se forjan las ilusiones meditadamente. Sus amigos, que eran muchos, han sentido hondamente este repentino fallecimiento, ya que el señor Muñoz convivió con la juventud y luego también dentro de las actividades deportivas le cupo una actuación brillante, especialmente en la rama del basketball, en donde años atrás perteneció a la directiva.

LA CAPILLA ARDIENTE

Sus restos fueron velados en una severa capilla ardiente que se levantó en la Casa de Solteros, y en donde recibió toda la exteriorización de sus amigos. En la Iglesia de Lota Alto se ofició un responso y sus restos fueron trasladados a la Estación del Ferrocarril para ser llevados a la ciudad de Concepción, donde quedó sepultado. Antes de inhumarse los restos, el señor Pedro Pineda, en representación del Departamento de Arquitectura, pronunció un discurso, que damos al final.

En el cortejo hasta la Estación, notamos la presencia del gerente, señor Guillermo Vifeis Litra; del administrador general de la Cía., señor Arnoldo Conrard; del subadministrador general, señor J. Isidro Wilson; del jefe del Departamento de Bienestar, señor Armando Hodge; del jefe del Departamento de Arquitectura, señor Gustavo Holmberg; del subjefe del mismo Departamento, señor Jorge Demangel Vischer; del jefe de Plaza, mayor Hugo Escobar Silva; personal de empleados y obreros y un club uniformado de la Arquitectura, numerosos jefes y empleados de las diferentes oficinas de la Compañía, etc.

Al partir el carro mortuorio, en la Estación del ferrocarril despidieron el duelo el padre del extinto señor Luis Muñoz Ortiz, el hermano señor German Muñoz Velásquez y el cuñado señor Ramón Unzaza Zapata.

DISCURSO DEL SR. PINEDA

El discurso del señor Pedro Pineda, en representación del Departamento de Arquitectura:

"Señores:

El Departamento de Arquitectura de la Compañía Carbonífera e Industrial de Lota, en estos instantes lamenta dolorosamente la pérdida de un eficiente colaborador, el señor Luis Muñoz Velásquez (Q. E. P. D.)

Para sus compañeros de labores, ha sido un rudo golpe, ya que el destino ciego ha arrebatado una vida en la plenitud de sus labores, llevándonos a un amigo leal, caballeroso y sincero.

Esperamos que el Altísimo, con su infinita bondad, derrame la paz y conformidad en tu querido hogar; y tú, querido amigo, recibe nuestras mudas plegarias por tu eterno descanso".

Uno a Uno Terminó el Match Entre el "Luis Cousiño" y "Acevedo"

Siguiendo los pasajes finales de la temporada, correspondió jugar por el fixture oficial a los equipos de honor del Luis Cousiño y Luis Acevedo, match que se caracterizó por la movilidad en las acciones y más que todo, porque el Luis Cousiño puso fiera resistencia a los aviadores, que en esta ocasión no anduvieron bien y sólo se conformaron de llegar al final del encuentro con un solo gool.

Un buen público asistió esa tarde a la cancha y salió satisfecho del desarrollo del match entre el Luis Cousiño y Acevedo, que, como decimos, ambos se compartieron los honores del triunfo por la cuenta de uno a uno.

Vicente Tello, del Dep. Lota, Valpso.



VICENTE TELLO SOTO, activo y múltiple deportista de Valparaíso, quien constituye hoy el mejor puntal del Club Deportivo Lota, en esta ciudad. A través de varios años de "canchas", Tello ha demostrado sus condiciones que la prensa de Valparaíso ha reconocido siempre, teniendo para él sitio destacado en los comentarios y crónicas deportivas.

Empezo actuando a los 12 años por la división infantil del Club de Deportes Jorge V de Valparaíso, y ha sido seleccionado de la Asociación de Football de Valparaíso por las divisiones infantil, juvenil y dos años de primera división.

Como basketballista actúa por el Club Deportivo Instituto Comercial y es uno de sus mejores goleadores. En la temporada pasada marcó un promedio de 18 puntos por partido.

Vicente Tello Soto es funcionario de la secretaría general de la Empresa.

QUIMICA SUD-AMERICANA S.A.

Sulfuro de Sodio – Bisulfito de Sodio – Hiposulfito de Sodio – Bórax – Acido Bórico – Sulfato de Magnesia – Sulfato de Aluminio – Ceniza de Soda.

ANILINAS FRANCESAS

FRANCOLOR

PARIS.

Existencias permanentes de colorantes para las industrias de: algodón, seda, lana, cuero, papel. – Productos auxiliares para el teñido de todas las fibras. – Laboratorios y técnicos al servicio de los consumidores.

AGENTES EXCLUSIVOS:

AGENCIAS GRAHAM S.A.C.

OFICINAS: Agustinas 1451. Teléfonos 64111/8.

Casilla 88-D. SANTIAGO.

BODEGA y LABORATORIO: Encomenderos 041. Teléfono 47906.

En un Año de Vida ha Tenido Una Gran Actuación el Club "Defensor"

Fué Celebrado El 1er Aniversario De su Fundación

Preside el Sr. Raúl Espinoza

Se Practican Distintas Ramas del Deporte y se Hace una labor cultural

El 1.o de Enero de 1948, fué fundado en Lota Bajo, el Club Deportivo "Defensor", que es compuesto por un grupo de entusiastas muchachos que comparten sus horas de estudio y trabajo en la práctica de los deportes al aire libre. Cumplió pues, esta entidad, un año de vida desde su fundación y no ha sido en vano el esfuerzo de sus dirigentes y socios, ya que las ramas del football, basketball, ping-pong, excursionismo y ateneo cultural, tienen mucho auge.

VIDA SOCIETARIA

Así también durante el año que recién cumple, el Club "Defensor" ha tenido una activa vida social y cultural, ya que organizaron a mediados de año un baile en el gimnasio de la Cía. para reunir fondos y equipar la Patrulla de Rovers y para celebrar dignamente este primer aniversario efectuaron un lucido acto cultural, que se llevó a cabo en el local de la Brigada de Scouts "Matías Cousiño" de Lota Bajo. Este acto resultó de lo más simpático y es de alabar el entusiasmo y esfuerzo de la muchachada que compone este club, porque no escatima ningún sacrificio alguno por hacer efectiva labor. También han organizado una orquesta.

A este acto de celebración del primer aniversario, asistieron la directiva honoraria y dirigentes y componentes de las distintas ramas deportivas que se practican.

DIRECTORIO ACTUAL

Damos a continuación como ha quedado compuesto el directorio para el presente año:

DIRECTIVA HONORARIA

Señor Jose I. Leiva Soto Aguilar.
Señor Ananias Urquiola.
Señor Luis Garrido.

DIRECTORIO EFECTIVO

Presidente, señor Raúl Espinoza (reelegido).
Vicepresidente, señor Sergio Romero (reelegido).
Secretario, señor Héctor Chávez.
Prosecretario, señor Raúl Quezada.
Tesorero, señor Pablo Campos.
Profesorero señor Alberto Maltamala.
Director técnico, señor Orlando Gómez.
Directores señores, Julio Salgado y Enrique Campos.
Guarda útiles, señor Carlos Lepe.

La Historia de Mi Vida . . .

(CONTINUACION DE LA PAGINA 13)

Llegó a ser en mi un hábito el no hablar mucho, ni aún fuera de la escuela. En esto era diferente a los otros Barrows. Jugaba solo. Cazaba pequeñas culebras, de una clase que, según creen en el campo, si se parten en pedazos y éstos son lanzados a los pantanos, vuelven a unirse, formando de nuevo una culebra. Era muy pequeño para trabajar en la plantación algodonera, pero me encargaba de alimentar a las gallinas y los cerdos, y a veces, de recoger un poco de algodón.

Cuando tenía unos 6 años, nos trasladamos como colonos a otra plantación más al interior de las montañas Buckaley, a un pequeño lugar que no se encuentra en los mapas. Se llamaba Mount Sinai, y quedaba a unas pocas millas de la choza donde nací. Lo que más recuerdo de él es el frío que allí hacía. No usábamos mucho el calzado, y la mejor ropa la guardábamos para los domingos. En la choza sólo teníamos lámparas de kerosene, pero la semiobscuridad era caricaturesca para mí. Me gustaba estar solo. Y me disgustaba mucho que mi madre me obligara a dormir con mis hermanos, tres en una cama.

En Mount Sinai, según me parece, nuestra choza era una estructura de tablas levantada en la plantación Walton, en el camino a Waverly. Mi hermana mayor, Eulalia, nos llevaba a Vunes y a mí a la escuela de la iglesia bautista. Por entonces yo era muy pequeño para trabajar en el algodón con el pequeño Pat Brooks, que era de mi edad. Nos llevábamos bien cuando su padre se casó con mi madre. Nos encantaba acostarnos sobre el algodón, cuando era conducido a las desmotadoras. Las mulas avanzaban lentamente por el lodoso camino, y nosotros sabíamos sobre el algodón en el carro. En los días calurosos, llenábamos un balde de agua fresca del pozo y lo llevábamos al campo donde mi madre, mi padrastro y mis hermanos trabajaban. Algunas veces llevaba el pisco para mi madre. Me llenaba de satisfacción el que ella me dijera que lo había hecho bien.

Mi madre creía que yo sería un buen músico. No sé por qué tenía tal convencimiento. El único instrumento que llegué a tocar en Alabama fué una rústica arpa de cañas, y lo hice bastante mal. Todos los muchachos tocaban esos instrumentos, hasta los gemelos Langley, cuyo padre era propietario de la mayor parte de la tierra en la región en que vivíamos. Cuando estuve en el ejército y fuí al condado de Chambers, visité al señor Langley, quien me dijo que uno de los gemelos era aviador. Su aeroplano había sido derribado, y el era prisionero de los japoneses. Nunca supe si regresó.

(CONTINUARA).

El Santiago Wanderers ...

(De la página 11)

rom de dominio de los latinos perdiendo oportunidades la delantera al no aprovechar dos tiros de Leal.

Cuando no se esperaba y justamente a los 15 minutos de juego Wanderers abrió la cuenta ante una jugada magnífica de Silva que fué desplazando contendores para entregar finalmente a Hernández Centro del área grande.

El veloz delantero seleccionado chileno, evitó la acción de Martínez y entró potente tiro alto que batió netamente a "Conga" Salas.

Lota ataca con bríos y Montenegro debe que esforzarse para mantener su valla invicta en el primer período.

En el segundo tiempo, a los 25 minutos de juego, Duque obtuvo el segundo gol para Wanderers, y luego en una reacción visitora de Leal a los 10 minutos después Brevis en un tole tole formado frente a arco de Wanderers logró el descuento en el marcador.

De ahí hasta el término del match, los nuestros lucharon por obtener el empate, pero por un lado la buena actuación de la defensa porteña y por otro la mala puntería de los delanteros privó a la selección lotina de conseguir su objetivo.

Lanzando al Cesto . . .

A cargo de Don Nebe

Los basketbollistas se encuentran de plácemes con los arreglos que se le han hecho al gimnasio. Se nos dice que le cambiarán piso y tableros con lo que se convertirá en una cancha de primer orden.

El año pasado levantó verdadero revuelo el Campeonato Inter Secciones de Basketball y nuestro gimnasio se hizo estrecho para contener la inmensa muchedumbre que se dió cita a la inauguración de este torneo. Para este año sabemos que ya están "acentando" sus máquinas las diversas secciones para presentar buenos equipos a las competencias.

En los últimos partidos el equipo de Cerámica estaba empezando a mostrar su "garra", tienen muchos cotejos campeoneros los que cayeron ante ellos. Para esta temporada se nos dice que presentarán un "Don" equipo y que ya están retuando las "grullas". Mucho ojo.

Maestranza fué el rezalón del público el año pasado. En cada reunión se agigantaba con sus tallas y barras bien organizadas. Fué así que obtuvieron varios premios entre ellos el de mejor barra y el de mejor conjunto. Fermín Arredondo está juntando a su "Estado Mayor" para que no lo pille descuidado el llamado a participar en esta competencia.

Departamento Eléctrico tuvo destacada actuación en la temporada pasada. En los primeros cotejos tuvo algunos "corto-circuitos" pero fueron arreglados oportunamente y el equipo no hizo mas "tierra" comunicándose en una "planta" formidable. Para este año nos dice, Herrera, que revisarán todos sus "cables" y que empezarán firmes desde el "chispazo".

Piques Nuevos fué el campeón. Después de obtener un doble campeonato se le trasladaron varios jugadores habiendo quedado la tarde "desmantelado". Sus últimos partidos no fueron tan efectivos como al principio y se notaba que la "explotación" no era la misma. Pampaloni confía en que este año podrá repetirse el "plato". Difícilmente se presenta la cosa.

La Subadministración presentó su equipo sólo regularcito ya que todos estaban pasados en "peso", entiendo que no sería por que los jugadores trabajan en la Sección y Oficina de Pagos. Para este año nos dicen que recibieron algunos refuerzos. Se habla de un jugador, Pedro Tejeda, que lo tienen de "tapadita". Que se pongan a régimen y después hablemos.

Forestal Colcura dió que hacer en la temporada pasada. Los últimos partidos bien dirigidos por el "chico" Millas fueron la "pesadilla" de los contagiados. Para esta nueva temporada cuentan con varios "cracks" que son verdaderas adquisiciones. Ya veremos. En la cancha se ven los pelos.

Esperamos que 1949 sea un año fecundo en artículos deportivos y desde luego le ofrecemos esta sección para dar a conocer a todas sus nuevas adquisiciones. La correspondencia pueden enviarla a Don Nebe o pasar a conversar personalmente con el el sábado de 18 a 20 horas.

Para la próxima anunciamos grandes novedades. Palabra.

Don Nebe

HUCKE HERMANOS S. A. C.

- VALPARAISO -

FABRICA DE:

GALLETAS
CHOCOLATES
CONFITES
OBLEAS
BOMBONES
COCOA.

SETENTA Y CINCO AÑOS DE EXPERIENCIA

¡Productos insuperables!

ORGULLO DE LA INDUSTRIA NACIONAL.

GIBBS & CIA. S.A.C

Para la zona del carbón ofrece algunos de sus principales artículos como ser:

LOZA CRISOPAL por juegos completos y piezas sueltas.
ARTICULOS DE CRISTALERIAS DE CHILE S. A., como ser: Copas, vasos, botellas para agua, jarros, artículos para regalos, etc., etc.

AMPOLLETAS STELLA, en todos sus tamaños.
JABONES PARA LAVAR, corrientes, tipo inglés y de tocador.
CONSERVAS DE MARISCOS marca "LA VEGA".
CONSERVAS DE FRUTAS y Cereales marca GRAY & SINCLAIR.
LICORES de la afamada marca SEAGER & BURKE.
FIDEOS de la muy conocida y reputada marca IMOLA.

PINTURAS, esmaltes, barnices, aceite de linaza, aguarrás, etc., marca "Blundell".
PITA PARA ATADORAS y para ENFARDAR, CORDELES, PISOS y SENDEROS, de la ya muy acreditada FABRICA "FORMIO" DE VALDIVIA.

ENLOZADOS "C O N D O R".
ARTICULOS DE ALUMINIO MARCA "R A V E L".
CUCHILLERIA de pura alpaca marca "A V O N".
BALDES de la afamada marca "B U F F A L O".
HILACHAS DE ALGODON (HUAIPE) blanco y de color.
CEMENTO IMPERMEABLE "SNOWCEM" - PIZARREÑO - FIERRO PARA CONSTRUCCIONES.

LANA PARA TEJER marca "CRISANTEMO" y "AZUCENA".

FONO 165 - GIBBS Y CIA. S. A. C. - CASILLA 299
- C O N C E P C I O N -

IMPRENTA "LA UNION"

La Opinión de Lota

Año XXVI N.o 439
Lota Alto

Marzo de 1949
Precio $ 1.—











1.— Las últimas elecciones.

2.— Invicto el equipo de la Cerámica.

3.— En EE. UU. sepultan cadáveres.

4.— Profesorado de la Escuela "M. Cousiño".

5.— Desembarco simulado en Puerto Rico.

De la Guerra del 79

¡Se Chingo mi Comandante!

Era segundo comandante del regimiento de cazadores a caballo cuando el ejército chileno invadió Lima, el teniente coronel don Francisco Vargas, hombre de recia musculatura, talla esbelta, tórax amplísimo y ancha espalda, al bien mi tafilco cargado hacia adelante.

Educado en la vieja escuela inglesa se formaron los Urrutia, los Saavedra y los Barbosa, el comandante Vargas, antes que militar decorativo o de salón, para hablar más propiamente, era un soldado de acción y disciplina, un guerrero que amaba a su patria, y que, por servirla, había rendido su vida en cien combates.

Jinete de primera fila, gastaba más de la equitación y del áspero ir y venir de la vida de cuartel, que de los mullidos ocios del refinamiento social.

Esa tendencia innata a la libertad del espíritu, dentro de la más severa sujeción a la ordenanza militar, dio margen a que sus compañeros de arma le bautizaran con el apodo de "el huaso Vargas", apodo que confirmó una y mil veces en la aridua y heroica campaña de 1879.

Su fisonomía grave e imponente, a los ojos de la tropa, era ella, sin embargo, de la rudeza y terquedad de otros jefes, a cuya presencia solían temblar los soldados de espíritu enfermizo, apocado y endeble.

Vargas, no obstante su mesura en el hablar, su rostro siempre sereno e inmutable, su mirada escudriñadora y fija, su continente en suma, despierto para la obediencia y el mando, siempre se impuso a los subordinados, no por la altanería y la insolencia, ni menos por la prodigalidad de las palabras en los momentos de exaltación o de cólera.

El que esto escribe pudo comprobar siempre en la campaña, que todo jefe recto y justiciero en el cuartel, tomaba su alma un relieve de gigante en los campos de batalla; y allí, en medio de las mortales acechanzas del plomo enemigo, esperaba impasible las órdenes superiores para lanzarse desbocado —como el caballo de Mazeppa— en persecución de la muerte o de la victoria.

Vargas participaba, pues, de esta disposición psicológica que le hizo darse a querer y respetar de su regimiento.

Nunca le vi yo más sereno, más dueño de sí mismo, ni más animoso para reprimir al enemigo que cuando los cazadores a caballo, montados y a pie firmes, distantes ocho unos pocos metros de la Escuela de Cabos, asuardaban con febril ansiedad la orden de cargar sobre los peruanos en fuga los unos y atrincherados los otros en las calles de Chorrillos.

Aquello no era, por cierto, pasar bardas y bromas, ni mucho menos.

Frente al frente la Escuela de Cabos, un vasto edificio de dos pisos, totalmente atestado de jefes y tropa del ejército peruano, sobiosos y desesperados ante la humilde expectativa de un seguro desastre. De los altos y bajos, por puertas y ventanas, disparaban aquellos hombres un diluvio de proyectiles, los cuales, silvando como serpientes, caían y estallaban sobre nuestras cabezas, sin que los cazadores, dada la desigualdad de sus posiciones a los enemigos, pudieran cargar ni hacer uso de sus sables y carabinas.

Quien quiera que se halla visto en circunstancia como aquella, tan riesgosa y brutalmente propicia al sacrificio estéril, no podrá negar que el instinto de conservación se sublleva en el alma humana y hacia, como es natural, un refugio contra la muerte.

Empero, aquel soldado de los antiguos tercios que pelearon y se batieron con los indómitos salvajes de la Araucanía, miró el peligro con olfomano desdén, desafió la furia del enemigo y sus disparos de cañón y de fusilería, no dió un paso ni hacia atrás ni hacia adelante, ni pecó con la España los hijares de su caballo. Permaneció, pues, en su puesto hasta el momento que, amandas nuestras fuerzas por la tenaz resistencia de los defensores de la Escuela de Cabos, impartió el comandante la orden de reconcentrar inmediatamente el alto que ocupábamos, y de flanquear por la izquierda para interrarnos en el valle, dando frente al empinado Morro Solar.

Era este el momento en que Velásquez, el invicto jefe de artillería, había hecho enmudecer los fuegos de varios reductos enemigos, especialmente el llamado el Salto del Fraile, célebre en esa acción por la valentía y resistencia de sus denodados artilleros.

Pero, en la cumbre del Morro, aún, trosaba, de diez en diez minutos, el gran cañón guatorio, cuyas granadas, de doscientas libras, sembraban la muerte más no el terror en las filas de nuestro ejército.

El regimiento de Cazadores, situado distante ya de lo feroz fusilería de la Escuela de Cabos, que le causara pocas, pero muy sensibles bajas, veíase ahora expuesto a la mortífera acción del monstruo que vomitaba su fuego desde la cima del Morro.

Había, sin embargo, en el área de los bravos jinetes, esa fe fuga en el éxito, esa confianza invencible en los balazos de la victoria.

Que las balas podían cercenar algunas vidas más, aparte de las ya sacrificadas y cerradas en las laderas de Monterico Chico y en los atrincheramientos de San Juan, ¿qué importaba ello ante la magnitud del triunfo final?

Así pensó el comandante Vargas, y allí, a la cabeza del regimiento, impasible y estoico, montado en su caballo que, si bien dócil, estaceaba y mordía el freno y echaraba el suelo con sus cascos, allí el "huaso Vargas", sereno y tranquilo, aguardaba la hora de orden para avanzar o retroceder, para permanecer a pie firme o bien cargar al frente de sus cazadores sobre las fuerzas aun empecinadas del ejército de Piérola.

De pronto retumba el valle y ruega el viento una de aquellas granadas que, de tarde en tarde, lanzaban los artilleros peruanos desde la cumbre del Morro.

—Adiós mi patria! gritó alegremente uno de los cazadores, desafiando la cólera del monstruo.

—Aguáchese, hermanito! exclamó otro de los camaradas, mientras apoyaba el pecho sobre la trasera de la silla.

La granada cayó veloz como un rayo en medio de la primera compañía del primer escuadrón.

Hubo un momento de estupor mezclado de imprecaciones y de voces.

Transcurrió un minuto y todos vimos con asombro que un soldado del regimiento, alegre como unas pascuas, atravesaba las filas llevando en sus manos la granada que presentó poco después al jefe del cuerpo.

—Se chingó, mi comandante, fueron las palabras del animoso soldado.

—Así lo veo, repuso Vargas, con aquella risa burlona que le era característica.

Levantó en seguida su espada en alto, y el clarín, alegre y sonoro, impartió la orden de marchar al trote por la derecha.

Pompeyo Necochea.

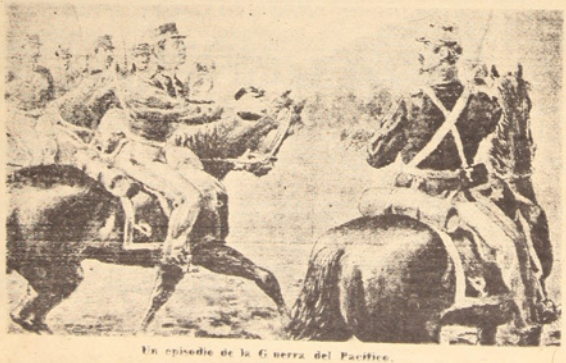

Un episodio de la Guerra del Pacífico.

Presidente del Astillero que Hi
El "Doña Isidora" Está en el Pa

Labor de la firma William Gray, que tiene su sede West Hartlepool, Inglaterra.— Sir Gray acompañado de su esposa en una jira para c char lazos comerciales con los países sudam nos.



Sir William Gray.



Lady Gray.

Se encuentran en el país, donde permanecerán hasta el 17 del presente, Sir William Gray y su esposa, Lady Gray, que visitará desde Inglaterra, siendo Sir William presidente del importante astillero de West Hartlepool.

Vale recordar que los astilleros William Gray & Co. Ltd. han construído recientemente para nuestro país tres barcos carboneros: el "Federico Schwaner" y "Boca Maule", que ya han llegado a Coronel y el barco "Doña Isidora", de los registros de la Cía. Carbonífera de Lota, que recién emprendería su viaje a Chile.

EL VIAJE DE LOS ESPOSOS GRAY

Se embarcaron el 4 de Febrero en Southampton, en el "Alcántara", en demanda de Río de Janeiro. Desde ahí volaron a Sao Paulo y Buenos Aires y el 5 del presente llegaron a Santiago, también por la vía aérea. El 17 de Marzo volarán a Nueva York, para embarcarse el 28 en el "Queen Elizabeth".

Dicha jira obedece al deseo de los astilleros ingleses de tomar contacto directo con las firmas chilenas y sudamericanas, y llegar a intensificar las órdenes de construcción de barcos de carga para la marina mercante latinoamericana.

Los señores William Gray & Co. Ltd. de West Hartlepool, no solamente son grandes constructores de barcos, sino los controlan cinco diques secos y extienden a las cargas. Disponen de fabulosas propiedades marítimas, y desarrollan las industrias bajo el nombre de "Grupo" con licencia de Suecia.

Sir William, que nos visita la tercera generación, por firma fué fundada por su en 1862.

WILLIAM GRAY & CO.

Decíamos que William Gray es el actual presidente esta firma de astilleros in

A través de su historia firma nunca quiso dedicarse construcción de barcos e jetos ni remolcadores.

Se ha dedicado de pref a la construcción de bar carga de dos mil y ocho mi toneladas brutas, para la Inglaterra principalmente.

Es interesante mencionar la Bandy Azul fué gana esta firma en los años 187 1888, 1895, 1898 y 1900.

Durante la guerra, con ron poderosamente al co bélico de Inglaterra, re toda clase de embarcac construyendo a veintinue nuevos barcos de carga bian mantener vivas las a marítimas del Imperio. L cos gruas que construyer ron de suma utilidad para carga de peso de 30 to en los convoyes que se p lan para Rusia, cuando la del puerto eran destruid los severos bombardeos cuenta.

NUMEROSAS REPARACIONES

Entre las reparaciones efectuadas durante el período figura un 1.750 toneladas con desplaz de tres millones de tone Fe decir, casi un barco peso por sus manos. Ha barcos de guerra que pertenecer figuran el famoso crucero inglés "Amiral" q tó a los peloncros de Narvik y que intervino en que a Narvik.

En la actualidad, la cuas líneas en construcción cer de carga para Ha Francia, Suecia, Suiza, y Sur América.

LA OPINION DE LOTA

LOTA ALTO — MARZO DE 1949

Mejoramiento del Hogar

Como un nuevo aliciente para su personal, la Compañía dispuso, a principios del año en curso, algunos premios para aquellos ocupantes de casas que durante los seis primeros meses hayan tenido la mejor asistencia al trabajo y que— en forma especialísima— exhiban la mejor presentación de sus habitaciones. Esta medida ha encontrado una excelente acogida en nuestro ambiente, ya que se ven los claros propósitos de la Empresa de ayudar, en todo lo que esté a su alcance, al bienestar del trabajador. Y una forma práctica para ello es estimular al jefe del hogar a mantener una casa de tal manera que sus condiciones higiénicas, de limpieza y de orden, reflejen en la vida de la familia una sana alegría.

Los premios en cuestión, tal como lo dimos a conocer en la edición de Febrero pasado de "La Opinión de Lota", se otorgarán dos veces al año y en dinero efectivo. Representan una cooperación para el mejoramiento de la vida del hogar. Las casas se han clasificado en tres grupos: casas antiguas, ocupadas por obreros; casas refaccionadas y nuevas, tambien ocupadas por obreros, y las casas antiguas y nuevas ocupadas por mayordomos y capataces.

La medida ha despertado entre los padres de familia una rivalidad que, dado sus fines, es completamente aceptable. Cada cual desea presentar mejor su casa con los medios de que dispone. Además, todos han comprendido que esto es un llamado de la industria para que sus cercanos cooperadores tengan hogares en que la vida se desarrolle en condiciones normales, para beneficio de sus propias familias.

Es significativo que ya se ha notado— para citar un ejemplo— un considerable mejoramiento en los mobiliarios en todos aquellos útiles necesarios para el hogar, lo que indica una notoria preocupación por el progreso demostrada por los jefes de familia.

En sus programas anuales, la Empresa consulta siempre obras que signifiquen un adelanto para la Población de Lota Alto. Procede así con un espíritu ampliamente comprensivo. Es así como, paso a paso, se han contruido nuevas habitaciones, se han mejorado los servicios y se han creado nuevas plazas y parques de juegos infantiles. Todos nosotros mismos, entonces, los encargados de cuidar para que estas obras no desmejoren, que no se produzcan deterioros, que, en el fondo, representan actos de incultura, somos en todo otro sentido, la Empresa, en esto, está interesada en la cooperación del trabajador y de sus familias al mejoramiento de sus habitaciones y costumbres.

Los Premios de Estímulo por las Casas se Darán dos Veces al Año

Ultimamente la gerencia de la Compañía ha dispuesto estímulos que en realidad serán muy bien recibidos por las familias obreras, ya que se trata de otorgar premios a los correctos dueños de casa que durante los primeros seis meses hayan tenido la mejor asistencia al trabajo, y luego, muy especialmente, que exhiban la mejor casa aseada.

PREMIOS EN DINERO EFECTIVO

Como decimos, el propósito de la empresa es estimular el interés por mantener las casas aseadas. Los premios se otorgarán dos veces en el año, siendo ellos en dinero efectivo, tales como los que indicamos más abajo.

Indudablemente que esto demuestra una admirable idea y se busca la finalidad que las casas de los obreros se mantengan en el más perfecto aseo. También se toma en cuenta que el dueño de la casa haya tenido en los seis meses la mejor asistencia.

PROCEDIMIENTO QUE SE EMPLEARA

Primer grupo.— Casas antiguas ocupadas por obreros:
Primer premio $ 1.200; segundo premio $ 700; tercer premio $ 500.

Segundo grupo.— Casas refaccionadas y nuevas, ocupadas por obreros:
Primer premio $ 1.200; segundo premio, $ 700; tercer premio $ 500.—

Tercer grupo.— Casas antiguas y nuevas ocupadas por mayordomos y capataces:
Primer premio (único) $ 1.500.

Rusos en Berlín

HEIDELBERG, (EPS.)— Aunque los periódicos de todo el mundo se llenan de titulares destacando la situación de Berlín, para los alemanes que viven del lado de afuera de la línea de asedio soviética, la vieja capital se ha convertido en silencio y misterio de donde llegan muy pocas noticias de amigos y parientes. La correspondencia, que se recibe, cuando se recibe, trae ocho o diez días de atraso.

Parece que las cartas más expléditas que llegan a las zonas norteamericana y británica las traen pasajeros de avión. Las que llegan por las rutas postales ordinarias dan la impresión de timidez por parte del que la escribe, como si temiera exponer sus sentimientos. Las cartas que se reciben, llegan por conductos formales, aunque muchas de ellas llegan sin contramarca postal alguna, dando a entender que las han traído los aviones que regresan de Berlín, después de llevar abastecimientos a la capital sitiada. Algunas muy pocas, hablan franca y abiertamente.

Extractos de cartas recibidas en los últimos días, demuestran impresionantemente la angustia en que viven esos seres bloqueados.

Un carpintero le escribe a un hermano que tiene en Hamburgo:

—Sería terrible que los rusos ganaran la batalla de Berlín. Nosotros, los jóvenes, nos convertiríamos en esclavos del Ejército Rojo y nuestras esposas quedarían a merced de las tropas mongólicas de ocupación. Desde el punto de vista económico, se nos hace difícil la vida. Pero confiamos en sostenernos. La paralización de la industria en el oeste de Berlín nos está afectando a todos. No hay corriente eléctrica: yo me gano la vida haciendo trabajos salteados aquí y allá. La carpintería no me da lo suficiente. Podría lograr trabajo en el sector ruso, pero por nada de esta vida venderia mi alma a los soviéticos.

Un tendero escribe:

—Somos prisioneros; prisioneros hambrientos. La falta de electricidad es peor que nunca. No podemos comprar velas para leer, porque nos está prohibido usar marcos occidentales para comprar mercancías para la reventa. Sin embargo, podemos conseguir algunas para nuestro uso en los mercados negros a cambio de marcos alemanes. Los traficantes del mercado negro en el sector soviético no admiten otra moneda.

Una dueña de casa escribe:

—Tengo que vender mi ración de pan para conseguir dinero, pues por motivos del bloqueo me he quedado sin trabajo. Theo se pasa el día con hambre y cada día adelgaza más.

Un viejo:

—Erich me escribe diciéndome que me ha enviado un paquete con provisiones de boca. Temo que la situación política entorpezca la entrega de estos paquetes. Es más, se dice, que en breve suspenderán este servicio de bultos postales por falta de transportes.

Su esposa:

—Este bloqueo no podrá durar mucho; Sin embargo, tratamos de conservar nuestra calma pese a los tiempos que corren. Solamente si el pueblo pierde su calma, el horizonte se hará terrible

El Hogar

Del hogar parte la más grande de influencia que puede haber en el mundo: allí es donde el hombre ve forma y encaja en la vía que ha de seguir más tarde. Según el medio en que haya vivido, así será su corazon, su carácter, sus costumbres.

El hogar es la base de la familia, así como la familia es la base de la sociedad humana. De ella depende el porvenir de los pueblos. Según sea la familia así será el porvenir moral de un pueblo siendo por consiguiente fundamento y grandeza de las naciones.

En el mundo no ha existido otra institución más antigua que la familia; existió mucho antes que el Estado. Primitivamente los jefes de familia, eran los jefes de las tribus, y esas tribus pasaron dibujes a través de los años, a formar las naciones.

Un pueblo en que relajan sus costumbres los miembros de la familia, va derechito a su ruina. Vemos el ejemplo que pasó en el Imperio Romano; mientras fueron austeras sus costumbres, y se respetó la institución de la familia, fué dueño de casi todo el mundo conocido en esos entonces. Pero cuando se relajaron aquellos sagrados vínculos, los hombres se desenfrenaron, y fué así como se fué desmembrando el Imperio, hasta que le perdieron todo.

Los países más felices son aquellos que conservan intacto el amor al hogar y a la vida de familia.

El campesino vasco de España, conserva su hogar a través de los siglos. Todos los hijos trabajan para conservarlo y evitar que sea vendido; el mayor de heredia los demás reciben la dote, y mientras no se casan, trabajan todos para mantener el hogar de los padres.

En Alemania, Bélgica e Inglaterra, la mayor aspiración del obrero es tener una casita propia, que sea el hogar estable de la familia. En las mejores fábricas de esos países, se estima tanto que el obrero lleve vida de familia, que en los alrededores de esas fábricas o empresas industriales, se construye casitas, de manera que sin alejarse los obreros de su trabajo puedan ir a comer con los suyos, y cuando ésto no es posible se permite a la mujer que lleve la comida al marido, al padre o al hermano, para que lo coma junto a él. Un obrero de éstos decía: "Cuando estoy trabajando en el taller, mientras mi brazo maneja las herramientas y corre el sudor por mi frente, pienso en mi hogar, en mi familia, pienso en mi compañera fiel pan con mi trabajo, y entonces la tarea me parece suave y ligera, ya no me pesa, me siento feliz".

El amor al hogar es como el amor a la patria, se le debe siempre defender y querer, como un patriota defiende a su tierra.

Si el obrero quisiera a su hogar verdaderamente, podría encontrar en él tanta dicha como es posible tener en este mundo. Una familia honrada y digna, sea cual fuere su condición es siempre bien vista, respetada y honrada en la sociedad. Es lástima ver que en muchos hogares hay deberes sagrados que no se cumplen y que si se observaran, conservarían la paz y la felicidad en la familia.

Uno de estos primeros deberes es la fidelidad. El que después de formar un hogar lo abandona, sufre aún en este mundo las consecuencia y se cubre eternos terribles responsabilidades. El lazo del matrimonio es indisoluble, solo la muerte puede romperle. El que contrae nupcias se obliga a fundar su hogar y a sostenerle con su atención y fidelidad hasta el fin de sus días, con el fruto de su trabajo, nuestras tenga salud y fuerza.

Contribuye a la felicidad de la familia, el que haya mutua ayuda mutua, verdadera armonía entre padres y madres. El padre debe usar de su autoridad solo en las cosas de mayor importancia y de peso; dejar libertad a la mujer en los detalles y maneje de la casa, en la cual ella es también le corresponde una parte de autoridad y pueda hacer sentir su influencia. El marido no debe ser un tirano; pero debe si imponerse para mantener en su hogar la respetabilidad y dignidad, debe acostumbrarla a que sea, discreta y prudente en sus relaciones con las personas de fuera y en las visitas, porque la que cumpla bien sus obligaciones de esposa, madre y dueña de casa.

Pero para conseguir esto, es necesario que el esposo dé ejemplo de amor y dedicación a su hogar. El que está siempre ausente poca influencia puede tener en su casa.

Además de la buena conducta debe acostumbrarle al marido a su mujer, que se preocupe de tenerlo todo limpio, bien barrido y ordenado que tenga en cuenta la higiene que es la base de la salud y bienestar.

Una casita pobre, pero bien arreglada, honra mucho a su dueño. Yo a todos recomendaría, que al hacer economías, las dedicaran a adquirir una casita que tenga su pequeño jardín, huerto y gallinero. Les resultaría una economía, pagando a poco, pues, al cabo de algunos años, tendrían la satisfacción de tener su casita propia, fruto de su trabajo y ahorro y, que gozo y felicidad poder vivir en lo propio!

Mucho podría conseguir el marido de su esposa si sabe conversarla ante de mandar, ellas lo hacen así cuando algo quieren conseguir, y por esto se le ha dicho que ellas son las que mandan.

El dueño de casa debe tratar de procurar la paz por todos los medios posibles, usando solo de la autoridad para que el deber se cumpla y demuestre que dispone la mujer en las cosas de la casa.

Tienen ellas un papel sacrificado y es justo entonces que tengan libre disposición de las cosas de la casa. Así se evitarán las disputas que tanto amargan la vida del hogar.

VISITADORA SOCIAL

ZAPATERIA IMPERIO

COMERCIO 736 – LOTA.

0-0-0-0-0-0-0-0

Recién acabamos de recibir un surtido de zapatos para colegiales.

Calzado fino para damas.

NOVEDADES.

Provechosa Enseñanza se Recibe en Los Cursos Nocturnos de los Artesanos

Lo Que Escribe El Alumno Señor José Hermosilla

Invitación a los Obreros Mineros

Se Debe Aprovechar esta Oportunidad que Brinda la Escuela de Artesanos.

"La Opinión de Lota" se complace en dar a conocer a sus lectores de la región esta colaboración que nos entregó José Hermosilla alumno de los cursos de Artesanos Nocturnos de Lota.

Dice este alumno:

El Curso de Carbón:

"En el Curso de Carbón una de las especialidades de la vasta que se dictan en los Cursos Nocturnos Anexos a la Escuela de Artesanos de Lota a los cuales asisten muchos obreros que ven en ellos un medio como perfeccionarse lentamente cultural como profesionalmente, en una de las especialidades que son de su ocupación, para así poder rendir con mayor eficiencia en las empresas que trabajan.

Refiriéndome al Curso de Carbón especialmente, debo decir con entereza que a medida como han sido transcurriendo los días desde la fecha de mi matrícula en dichos Cursos, he visto con cierta sorpresa de mi parte, a pesar de más de 20 años de práctica en las minas de carbón, cuán poco es lo que sabía de minería y lo mucho que me queda aún por aprender.

CONOCIMIENTOS ADQUIRIDOS

Por lo que a mi respecta, encuéntrome verdaderamente contentado con los conocimientos adquiridos a través de las sabias y elocuentes enseñanzas que nos imparte nuestro profesor técnico, las cuales son de carácter técnico-práctico, que llevándolas a la realidad, resultarán mucho más provechosas, tanto para la seguridad de las minas y del personal como para el aumento de la producción y, por ende, para el prestigio de la persona que las lleve a cabo.

Resultan beneficiosas para la práctica de amagarlos, si no personal y para la producción, por el hecho de que en los Cursos de Carbón se nos enseña el cómo y el porqué de los diversos transformos que con frecuencia ocurren en las minas, la manera más práctica de amagarlos, sinó por completo de manera que no resulten tanto perjudiciales para los que en los frentes laboran.

Es así como allí aprendemos lo que es una fortificación con esteril bien hecha y bien apropiado este material (tosca) una fortificación con mamposterías lo que es un arco de fierro en combinación con otros materiales) desde el punto de vista de resistencia, construcción, etc.; diversos ensambles de madera la inclinación más apropiada de ésta para resistir las presiones, ya sean laterales o verticales, etc.

A LOS COMPAÑEROS

¿Podría usted, compañero minero, responder con acierto si le preguntasen: qué es un pique? ¿Qué es una bitos de reconocimiento y preparación? ¿o cómo es un frente de trabajo en el interior de la mina, si alguno amigo le preguntase al encontrarse en otra parte?

Todos los mineros conocemos sobre lo que son estas labores pero en verdad se nos hace muy difícil poder definirlas con exactitud, porque, en realidad, nuca nos preocupamos mayormente de esto, que para nosotros es muy esencial.

¿Por qué, entonces, obreros mineros no aprovechamos esa ocasión de perfeccionarnos en estos Cursos de Carbón? Pues aquí aprendemos estos conocimientos técnico-prácticos podremos competir en mayores posibilidades de éxito con nuestros semejantes y optar así a una ocupación que nos reporte mejor remuneración en los sueldos en distintos puestos, en los cuales se necesitan mejores eficiencias y conocimientos que faciliten el desenvolvimiento de cada uno.

Muchas en realidad, son las ventajas que nos reportan los Cursos de Carbón, pues en ellos formamos un criterio intelectivo y cabal y habiendo cultivado hay comprensión con lo que se exclames a nuestros compañeros y jefes muchas explicaciones inteligentes. Por lo tanto, recomendable es a personas con personal a su cargo, como igualmente a obreros progresistas, aprovechar esta gran oportunidad que nos brinda la Escuela de Artesanos de Lota para poder concurrir a los Cursos Nocturnos y elevar así nuestro nivel cultural que tanto falta nos hace, como asimismo algunos conocimientos técnicos que aunados con la práctica que tenemos, nos harán más competentes y responderemos así a la confianza que en nosotros depositan nuestros superiores.

Tiempo es, pues, de perfeccionar nuestros conocimientos asistiendo a las clases nocturnas de la Escuela de Artesanos de Lota, para poder así aportar con nuestro humilde grano de arena al progreso y engrandecimiento de nuestra patria, nuestro querido Chile.

LAS OTRAS ESPECIALIDADES

Injusto sería no hacer un alcance en estas líneas a las demás especialidades que se desarrollan paralelamente al Curso que no he mencionado pero como no he especializado en ellas no puedo apreciar bien sus grandes ventajas; sin embargo estoy seguro que los compañeros que han seguido las especialidades de Forja Mecánica Mueblería, Electricidad, etc., coinciden con el mismo sentimiento que yo expreso para mi especialidad, para estas otras profesiones.

Para completar mi deseo de ilustrar a los interesados de los cursos, diré que contemplamente con las especialidades mencionadas, se dictan clases de carácter cultural-instructivo como son las de Matemáticas Castellano, Instrucción Cívica y dibujo técnico de cada especialidad de taller, clases que se desarrollan desde el día primero de Marzo ininterrumpidamente.

Mayor de la Octava Comisaría de Lota Es el Sr. Aravena

En reemplazo del mayor Jaime Maffey de la Barra, que ha sido trasladado a Santiago a la Prefectura Norte, ha sido designado mayor de la 8.a Comisaría de Lota el mayor Ramón Aravena Lazo, que viene de la ciudad de Loncoche, a quien le deseamos nuestros saludos y le deseamos una grata estada entre nosotros.

GRACE Y Cía. (Chile) S. A.

DISTRIBUIDORES.

OFRECEN:

DEPARTAMENTO TECNICA

En artefactos eléctricos, es económico usar sólo lo mejor.

PREFIERA:

Ampolletas GENERAL ELECTRIC.
Radios GENERAL ELECTRIC.
Cocinas "HELVETIA".
Alambres, tubos y materiales eléctricos.
Luz fluorescente GENERAL ELECTRIC

DEPARTAMENTO MERCADERIAS

Aceite comestible "CRUZ DE ORO".
Cocoa Peptonizada "FENIX".
Manteca Vegetal "CRUZTECA".
Licores "FEHRENBERG".
Caramelos "SERTA"
Lienzas para pescadores.
Hilos para redes.
Hules y Pergamoids.
Pinturas, Esmaltes, Barnices y Pinturas preparadas "TRICOLOR"

CONCEPCION, TALCA, VICTORIA, TEMUCO, VALDIVIA, OSORNO

Notas Científicas de
"La Opinión de Lota"

Alimentación de la Madre y el Niño

Por Edwyn P. Reed



En el vientre de la madre, el niño necesita materiales con qué construir los diversos tejidos de su cuerpo. Todos estos materiales llegan a él por intermedio de la circulación de la sangre materna, y si no los recibe en calidad y cantidad necesarias, tendrá la guagua que nacer debilitada, raquítica, mal formada.

Deseo referirme especialmente a los minerales: ya en otra ocasión hemos hablado de los alimentos en general. Se ha dicho que la guagua, dentro del vientre de su madre, es un minero que busca minerales y los saca de donde los encuentra, para aprovecharlos en la construcción de su cuerpo.

Son más o menos veinte los elementos que entran en la composición del organismo, pero algunos tienen forma gaseosa, y en este estado se combinan para formar cuerpos líquidos o sólidos. De estos no nos ocuparemos ahora, ni llegan tampoco en estado gaseoso hasta la guagua que va a nacer.

Entre los elementos minerales, metales y metaloides más importantes y que son indispensables para la vida están el calcio, el hierro, el fósforo, el magnesio, el potasio, el yodo, el azufre. Si hay escasez de estos, por ser insuficiente la cantidad que la madre recibe en su alimentación, sufrirá trastornos serios el hijo, y estos trastornos van desde la debilidad congénita, que hace imposible la vida vigorosa y sana, hasta la muerte misma antes de nacer o poco después. Pero la Naturaleza ha arreglado las cosas de tal forma, que si la madre no recibe durante el embarazo los minerales que necesita su guagua, es decir, si no come lo que debe comer, entonces pierde de su propio cuerpo los materiales que necesita tomar el hijo. Se desmineraliza: el minero los extrae de su estómago, de su sangre, de sus órganos, los minerales que exige su formación y la salud se derrumba.

Sobrevienen síntomas y perturbaciones que son visibles o que se manifiestan por trastornos de la salud de la madre. Uno de los más comunes y que es popularmente conocido en todas partes, es que los dientes de la madre se aflojan, se carian y se pierden. En todo el esqueleto se nota una descalcificación que acarrea sufrimientos más o menos serios. Es por eso que los franceses dicen: "Cada hijo cuesta un diente" (cheque enfant coûte un dent). Este refrán popular y conocido es la confesión explícita de defectuosa alimentación de la madre.

Otro trastorno común y conocido es la pérdida de hierro que provoca un estado de anemia durante el embarazo. Se pierden los colores. Se adquiere palidez y hay cansancio, fatiga, desgano, somnolencia.

Estos dos ejemplos, por ser los más frecuentes, sirven para ilustrar perfectamente lo que sucede cuando faltan minerales al minero en los alimentos que come la madre. Si ésta recibe la cantidad suficiente, nada sucede, sino que el hijo aprovecha y saca lo necesario, sin que la madre sufra ningún trastorno.

Los diversos minerales se encuentran en el organismo combinados unos con otros, asociados entre ellos, formando cuerpos compuestos. No se encuentran puros ni aislados, y no podrían aprovecharse tampoco así. Su cantidad varía también, siendo, por ejemplo, más fósforo, más hierro que magnesio, yodo o azufre. Por eso es necesario saber estas cosas, para alimentarse de una manera racional y proteger así, no solamente la salud del niño, sino también la salud de la madre que va a alimentarlo y darle así leche durante varios meses, en el período más importante de su vida libre, así como lo alimentó antes de nacer, mientras se formaban sus órganos todos.

El calcio, ya lo hemos dicho en varias ocasiones, no se puede aprovechar tomándolos en forma química, es decir, en estado puro, medicamentos ni en inyecciones, ni en jarabes, ni en píldoras ni en tabletas. Una madre que necesita calcio, pierde su dinero y su tiempo recurriendo a una botica. En cambio, es una substancia que está contenida en cantidad necesaria y suficiente en muchos alimentos comunes y corrientes. Para alcanzar un mayor aprovechamiento, basta exponerse a los rayos directos del sol o tomar aceite de hígado de bacalao. Esta substancia, por el contenido que tiene, aumenta el aprovechamiento del calcio, de la cal con que formamos el esqueleto y diversos humores y tejidos del organismo.

Son ricos en calcio las legumbres, porotos, arvejas, garbanzos, las papas, los repollos, y coles, la yema del huevo, la leche y los quesos. Lo contienen también las frutas, nueces, piñones y castañas.

La leche, que es una fuente rica en calcio, pierde gran parte de este mineral, sino todo cuando se hace hervir, y las dueñas de casa habrán visto cómo en el fondo del tiesto en que se hierve leche, quedan unos gruesos sólidos. Es el calcio, que por acción del calor ha sido precipitado y se hace insoluble. Pero la leche cruda o simplemente calentada como en el procedimiento de la pasteurización, contiene toda su cantidad de calcio.

Si una madre, pues, toma un litro de leche al día durante su embarazo, y esta leche no ha sido hervida, recibirá todo el calcio que necesita para ella y para la guagua que va a nacer. No le sirve de nada tomar remedios con calcio. Si come los alimentos anteriormente mencionados, puede estar segura de recibir todo el calcio necesario, y si toma además aceite de hígado de bacalao diariamente, puede perfectamente aprovechar todo el calcio que necesita. Si recibiera una cantidad mayor, no importaría, porque el cuerpo humano elimina lo que no necesita. El hierro es la contenido en abundancia en las verduras, particularmente en los vegetales. Se necesita muy poca cantidad, y variando la alimentación no puede faltar.

El potasio se aprovecha en sus compuestos y es necesario para formar sangre y músculos; se le encuentra abundante en todos los vegetales.

El yodo se obtiene fácilmente de los vegetales en general, de los mariscos, del luche y cochayuyo. La falta de yodo produce trastornos graves, pero el suelo chileno sobre todo en las costas de mar, es rico en yodo, de modo que todos los productos agrícolas aquí contienen la cantidad suficiente.

El azufre se halla en las papas, porotos, arvejas y una alimentación variada que lo contenga, proporcionará siempre las cantidades necesarias.

El abuso del azúcar, que no es alimento, y sólo debe servir de condimento para condimentar, el abuso de harinas refinadas, incluyendo el arroz, es perjudicial siempre a la salud de la madre y del niño.

Dr. Edwin P. Reed

Servicio Meteorológico de Lota Alto

Observaciones registradas hasta el 27 de Febrero, y su comparación con el año anterior en igual lapso:

	A la sombra 1948	A la sombra 1949
TERMOMETRIA:		
Temperatura		
Máxima del año	24°	27°
Mínima del año	10°	8°
BAROMETRIA:		
Presión atmosférica:		
Máxima del año	774	774
Mínima del año	754	764
HIGROMETRIA:		
Humedad del aire:		
Máxima del año	81	78
Mínima del año	55	57
PLUVIOMETRIA:		
Milímetros de agua caída:		
Total hasta la fecha	30.6	29.2

DISCOS
RCA VICTOR

LOS ULTIMOS EXITOS DE LA MUSICA POPULAR:

Tres Cariños – Vals
Castigo – Bolero
Mi pecado – Bolero
Nature Boy – Canción
Begin the Begine–

Adiós al 7.o de Linea – Marcha - Orfeón de Carabineros.
Erika – Marcha - Orfeón de Carabineros.

Cómprelos en "SALON VICTOR"
COMERCIO 635 – LOTA.

Pida agujas de regalo.

CURSO
"EL INGLES DE LA VIDA COTIDIANA"

Duplique sus posibilidades de triunfo en la vida.

Aprendan inglés correctamente Ud. y su familia en el moderno

CURSO COMBINADO
"EL INGLES DE LA VIDA COTIDIANA"

Editado por:
RCA VICTOR.

Rápido – Económico – Sin profesor.

Facilidades: Cuota Mensual $ 100.—

SALON VICTOR - COMERCIO N.o 661
LOTA

El Sr. Picó Cañas se Impuso Detenidamente de Las Actividades de la Empresa, en su Visita

Declaraciones que formuló a "La Opinión de Lota" el vicepresidente de la Corporación de Fomento a la Producción durante su visita al Mineral.— El plan de mecanización aumentará considerablemente la producción carbonífera.— Tuvo una reunión con los directorios de los Sindicatos Minero y Metalúrgico.— Impresiones.



El señor Picó Cañas acompañado de los jefes de la Cía., después de visitar la Brigada de Salvamento.

Cabe destacar, por la importancia de la visita, la estada en este mineral del vicepresidente de la Corporación de Fomento a la Producción, don Germán Picó Cañas, quien fue invitado especialmente por la Empresa, y en forma detenida visitó los distintos servicios y actividades del establecimiento.

INVITADO POR LA COMPAÑIA

Impuesto de esta visita un representante de "La Opinión de Lota" tuvo la oportunidad de abordarlo y presentarle los saludos y al mismo tiempo le interrogó sobre el objetivo de su visita a lo que respondió que venía invitado especialmente por la Compañía, para conocer en el terreno mismo los proyectos de mecanización de las faenas carboníferas, tendientes a bajar el costo del carbón y luego a lograr un mayor rendimiento que daría al obrero, que es precisamente el ideal de la CORFO, para contribuir así a incrementar la producción nacional.

PLAN DE MECANIZACION

Nos agregó el señor Picó Cañas que la Compañía tiene un plan de mecanización completo de todas sus faenas, lo que indudablemente significaría un aumento consecuencial en la producción carbonera, lo que por otra parte es indispensable para asegurar el abastecimiento de la usina de Huachipato que en poco tiempo más deberá comenzar a producir acero.

Como la empresa necesita cuantiosas sumas de dinero para realizar un plan de mecanización de tales alcances, la solicitud de la Corporación de Fomento ha empezado ya a tramitarse un empréstito cuyo monto oscila entre quinientos y seiscientos cincuenta mil dólares. Nos manifestó nuestro entrevistado que, dada la apreciable suma de dinero que se pedirá con el fin indicado y la importancia que la CORFO atribuye a los proyectos de mecanización de las faenas carboníferas, ha determinado realizar esta visita a Lota, con el fin de informar al consejo sobre el particular.

OPTIMA IMPRESION

Nos habló también el señor Picó Cañas sobre la espléndida marcha de la industria y de la óptima impresión que recibió del aspecto social que mantiene la empresa, y nos agregó que había hecho una detenida visita a la población donde pudo observar las nuevas viviendas para obreros en que hay un grupo de 152 casitas que han sido muy bien construídas y cuentan con todo el confort que es dable imaginar. Pero hay necesidad que estas construcciones se amplíen en gran forma, porque a pesar del enorme interés de la empresa para dar al minero una vivienda higiénica no se pudo conseguir con anhelo en un plazo breve ya que para construir estas poblaciones se necesitan años y más que todo atención de los organismos que tienen a su cargo este asunto. Cree que es un punto principal aquel de que los organismos estatales tengan el debido interés en cooperar con la empresa en el intensísimo aspecto de la vivienda.

LA PLANTA DE BARNEROS

También tuve la oportunidad nos dice el señor Picó, de inspeccionar la nueva planta de barneros. Da la impresión de que va se va modernizando todo esto y hacia el plan de mecanización que se tiene estudiado para que el carbón desde que sale de los piques vaya directamente a los barcos para su transporte. Es todo un hermoso plan que la Compañía se interesa llevar a cabo; de ahí que el Gerente General de la Empresa esté muy preocupado de obtener para el mineral de Lota todos los adelantos tanto en la extracción como en el embarque del carbón.

REUNION CON LOS SINDICATOS

Aun cuando mi visita, nos agrega, ha sido especialmente a la parte industrial, tuve una reunión en forma exclusiva con el Directorio del Sindicato Minero y el Metalúrgico. Quise conversar con ellos sobre diferentes aspectos relacionados con las faenas propias y puedo observar, a través de los detalles que cada uno fue dándome, que existe comprensión, armonía y ánimo trabajo como no me imaginaba. Antes de despedirme de ellos expresaron que no tenían nada reclamo que hacer, y que esperaban el resultado de estas gestiones, con el fin de la labor más completa que en bajo costo y un mayor rendimiento en el obrero, al que, desde luego, se le presenta un alivio las duras faenas mineras.

El señor Picó Cañas nos ha en forma amplia del objetivo su visita, como también de magnífica impresión que lleva las distintas actividades que desarrolla la empresa.

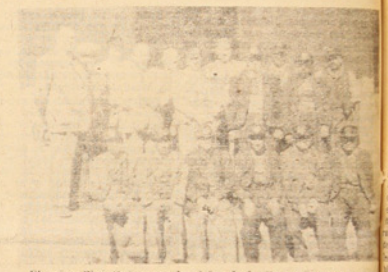

El señor Picó Cañas con los jefes de la Compañía y un grupo de mineros frente a la Lampistería del Pique Alberto.

EFEMERIDES NACIONALES

MARZO

1 — 1879—El Presidente Daza de Bolivia, declara la guerra a Chile.

4 — 1818—Por decreto de O'Higgins, los nacidos en Chile deben llamarse ciudadanos chilenos, no naturales.

8 — 1802—Valparaíso, fundado el 8 de Septiembre de 1545, recibe el título de ciudad.

13 — 1881—Triunfal recibimiento tributado a Baquedano y a sus tropas victoriosas a su arribo a Valparaíso.

17 — 1825—Fallecimiento de Camilo Henríquez.

17 — 1841—Creación del Arzobispado de Santiago.

17 — 1925—Dictase el Decreto-Ley N.o 345, que legisla sobre propiedad intelectual.

19 — 1818—Sorpresa de Cancha Rayada. Tropas españolas atacan favorecidos por la noche al Ejército patriota, el cual sufre un gran revés.

20 — 1852—El Gobierno destina dos millones de pesos para la construcción de un ferrocarril entre Santiago y Valparaíso.

22 — 1817—El Director Supremo O'Higgins, ordena la supresión de los títulos de nobleza.

31 — 1866—Bombardeo de Valparaíso por la escuadra española.

31 — 1918—Se celebra una convención con Uruguay, sobre validez recíproca de títulos profesionales.

HUCKE HERMANOS S. A. C.

— VALPARAISO —

FABRICA DE:

GALLETAS
CHOCOLATES
CONFITES
OBLEAS
BOMBONES
COCOA.

SETENTA Y CINCO AÑOS DE EXPERIENCIA

¡PRODUCTOS INSUPERABLES!

ORGULLO DE LA INDUSTRIA NACIONAL.

Cada Día Continuaremos con Mayores Brios Y Entusiasmo en el Trabajo de Esta Industria

Expresó el mayordomo señor Fernando Alvarez al hacerse la entrega de las nuevas dependencias para el Centro de Mayordomos. — Hablaron también el Administrador General, señor Arnoldo Courard y el Ministro del Trabajo, señor Luis Felipe Letelier. — Se encontraba presente también el gerente general de la Compañía, señor Guillermo Videla Lira.

Un acto que tuvo verdadera trascendencia fué el que se realizó en el Centro de Mayordomos, el lunes 21 del mes pasado, y que fué la entrega oficial de nuevas dependencias con sus accesorios para esta entidad que reune a todos los mayordomos del establecimiento carbonífero.

ASISTIO EL MINISTRO DEL TRABAJO

Contó este acto con la ocasional visita del Ministro de Justicia y del Trabajo, don Luis Felipe Letelier; del comandante señor Malbec; del gerente general don Guillermo Videla Lira; del Administrador General don Arnoldo Courard; del ingeniero don Eduardo Delaveau; del jefe del Departamento de Bienestar don Armando Hodge; ingenieros y jefes de piques y la mayoría de los mayordomos.

PALABRAS DEL SR. COURARD

Al iniciarse el acto, el gerente general de la Cía. don Guillermo Videla Lira, saludó en nombre de la empresa al Ministro y demas personalidades que se encontrasan presentes, enseguida en seguida la palabra al Administrador General don Arnoldo Courard, quien hizo entrega oficial de las nuevas dependencias, tales como la sala de lectura y biblioteca, salones de reuniones, comedores y varias otras instalaciones con sus respectivos muebles. Además expresó el señor Courard el interés que tenía siempre la empresa de brindar las mejores comodidades a sus empleados y desde luego ponía a disposición del Centro de Mayordomos todas las nuevas instalaciones, terminando con deseares los mejores éxitos en su vida societaria al término de su discurso fué muy aplaudido.

Contestó agradeciendo estas nuevas obras, el presidente del Centro de Mayordomos, señor Fernando Alvarez.

HABLA EL MINISTRO

En seguida tomó la palabra el Ministro don Luis Felipe Letelier, quien lo hizo a nombre del Gobierno, declarando que había ido una preciosa ocasión de encontrarse en Lota ante el significativo acto que se desarrollaba más todavía cuando este Centro reunía a los mayordomos de minas y de todas las dependencias del establecimiento de Lota.

Felicitó al directorio y socios del Centro y además tuvo palabras de reconocimiento para la empresa, que con preferente preocupación daba a sus empleados obreros muchísimas facilidades a todo orden, especialmente en lo que se refería a la cultura y la recreación.

Agregó que el Gobierno siempre se preocupaba de este centro minero y "por lo que he visto — dijo — la Cía. está cumpliendo lealmente el buen propósito de siempre ha sustentado el Presidente de la República".

Terminó exhortando a los que actúan en el Centro de Mayordomos, a continuar en el mismo orden en el trabajo, reconociendo la gran labor que desempeñan estos servidores en las minas y secciones.

Finalmente el señor Victor Chamorro, cerró el acto con unas acertadas palabras.

A continuación se sirvió un cocktail que se prolongó hasta cerca de las 20.30 horas.

DISCURSO DEL SR. ALVAREZ

Damos en seguida el discurso del mayordomo, señor Fernando Alvarez:

"Señor Ministro, distinguidas señoras, comandante señor Malbec, señor gerente, señor Administrador General, señores:

Es un motivo de orgullo para mi, hablar en estos momentos, en representación de todos mis colegas del Centro de Mayordomos, para manifestar la honda satisfacción con que hemos visto la preocupación preferente que presta la Empresa Carbonífera para nosotros sus colaboradores. Como puede verse se han ejecutado importantes trabajos que dan al local numerosas facilidades para los asociados de este Centro, tales como la sala de lectura y biblioteca, salones de reuniones, comedores y varias otras instalaciones, que nos servirán para pasar nuestras horas de recreación y sanos entretenimientos que reconfortarán nuestros espíritus para continuar al día siguiente con mayor entusiasmo en nuestras labores de rigor.

Es también para nosotros los mayordomos un legítimo orgullo poder contar en la entrega de este hermoso local con sus instalaciones, con la presencia de tan gratas personalidades como lo son el Ministro de Justicia don Luis Felipe Letelier; el comandante señor Malbec; nuestro gerente señor Guillermo Videla Lira, con sus distinguidas esposas.

Justificado es, pues, este acto que a la vez de hacernos entrega de un local de esta naturaleza, sirviera con la presencia de tan dignísimas personalidades que seguramente consideraran la permanencia de la Compañía para con los que laboran afanosamente en esta empresa chilena.

Vemos el interés sobrado de nuestros jefes, porque contemos con mayores comodidades en nuestras horas libres y es por eso que se nos hace entrega de tan valioso conjunto para la distracción en general y para que nuestro espíritu se recree y entre una amistad social entre uno y otro sea mas estrecha y efectuar así nuestro trabajo en la mejor armonía.

Gracias decimos una vez más, por todo, y por aquella manera preferente de los señores jefes de la Compañía, de haberse interesado en estas obras que hoy día nos hacen entrega oficial en presencia de tan dignas personas, acto que no olvidaremos, y nos damos desde yá la tarea de conservar en la mejor forma todo lo que se ha dispuesto para este Centro Social y al hacernos cargo de él, queremos decir que cada día nos dará mayores brios para continuar con todo esfuerzo y entusiasmo por el trabajo que redunda en el progreso enorme de la industria en que laboramos.

Gracias al señor gerente, gracias a los señores jefes y gracias también a tan distinguidas visitas que nos honran con su presencia".

Enseñanza Técnica desde la Escuela



En las Escuelas de la Cía. existe preocupación especial por la enseñanza técnica. Sala de trabajos manuales de la Escuela Matías Cousiño.

Zapatería "La Venus"

COMERCIO 774 – LOTA.

GRAN OPORTUNIDAD PARA TODOS LOS COLEGIALES OFRECE LA GRAN ZAPATERIA "LA VENUS"

Por cada compra que usted haga en Calzado, tendrá derecho a percibir útiles de escritorio para colegiales.

VEA VITRINAS

La Cerámica Nacional Ha Tenido Un Notable Progreso en Calidad y Arte

Enorgullece Esta Industria al País En El Extranjero

Un Arte de los Más Antiguos

Influencia de razas y civilizaciones de la América aborigen.

...nas muestra de lo que pueden la iniciativa privada, la libre empresa, en estos tiempos en que tanta boga alcanzan las tendencias estatales, podríamos señalar a la industria de la Cerámica, que tiene su sede en la provincia de Concepción, especialmente en Lota.

La Cerámica nacional, a igual que otras industrias nuestras, han debido acelerar en estos últimos tiempos el ritmo de su desarrollo especialmente en los años de guerra, forzada a suplir el artículo de importación.

Este mayor progreso, notable en cantidad y calidad, nos enorgullece y debe tentarnos a vigilar con celo la producción, para que no decaiga ni en uno ni en otro aspecto, ya que la competencia extranjera, siempre alerta, podría amagar una de nuestras más floreciente industrias, un arte que comenzó con la más antigua civilización.

Un chileno que regresó hace poco de Europa, hombre culto y versado en artes, a quien mostrábamos lo que se hace en Lota, nos decía:

Por lo que veo, entiendo que es una industria en pleno vuelo, que después de abastecer todas las necesidades nacionales en materia de cerámica blanca, o sea, objetos de uso práctico, sanitarios y utensilios domésticos, está ahora en camino de superar sus primeras etapas, fabricando la mayor variedad de objetos destinados a satisfacer necesidades menos premiosas, adornos y fantasías de gusto.

La inteligente aplicación de calcomanías importadas desde el extranjero, ha venido a favorecer esta nueva industria en forma impresionante durante los días de Pascua y Año Nuevo: vi negocios, aún en barrios muy apartados del centro, en Santiago, Valparaíso y otras ciudades, objetos fabricados en Lota, que reproducían figuras popularísimas por el arte del cine: Blanca Nieves, Pato Donald y otras, lo que demuestra el acierto del productor y la buena acogida del público.

—¿Cree Ud. que nuestro arte cerámico pueda ya tratar de superar la etapa de imitación de modelos extranjeros?

—Indudablemente, nos responde y veo que lo que llevan avanzado por este camino, muestra intenciones muy legítimas y bien orientadas. Me refiero a la fabricación de cerámica, que muestra acento nacional: fabricación de objetos sea de uso práctico o meramente artísticos, que por su forma y colorido tiende a reproducir formas gratas a nuestras tradiciones americanas, formas inspiradas en el espíritu de las artísticas civilizaciones que vivieron en América: la azteca y la incaica y, por cierto, nos referimos a la cultura diaguita que tanta huella dejó en Chile.

Por otra parte, esta acentuación nacional de la producción cerámica, está exigida por imperativos de fuerza mayor: nos refiero a las influencias ambientes, lo telúrico, diríamos, el sentimiento de la tradición racial.

—¿De manera que Ud. cree que el acervo racial de Indo-América nos da base para poder orientarse en este sentido?

Por cierto, replica nuestro entrevistado, y aquí es donde el genio de nuestros artistas puede tener un amplio campo para desarrollar sus facultades creadoras. Se trata de envolver en las líneas, perfiles y colorido clásicamente americanos, los nuevos objetos a producir. La misma cacharrería ingenua de las provincias, las tocitas de Chillán, por ejemplo; las hermosas colecciones de huacos que hemos visto en casi todos los museos de Arqueología de América; la antigua cerámica aborigen, sea ésta mejicana, chilena o peruana, será cimiento en que pueda basarse la nueva cerámica nacional. La cerámica puede llegar a ser un arte doméstico, como ocurre en Oaxaca (Méjico), famosa por sus cerámicas. Y ya que me refiero a la cerámica americana, vale la pena detenerse a estudiar la correspondencia que necesariamente debe existir entre los perfiles del vaso o forma del cacharro y subcolorido. Si se existiera todavía una técnica para el cacharro americano, habría que estarla o improvisarla racionalmente, porque es indudable que forma y colorido no deben chocar, sea cual sea el material que se use.

Viajero.

Decoración Artisti ca de Cerámica



Aspecto del interior del taller de decoracion artistica de la Fábrica de la Cerámica de Lota, en plena labor.

¡¡LINDOS REGALOS!!

DE CERAMICA FINA ENCONTRARA EN EL PUESTO DE VENTAS DEL PARQUE DE PRIMERA CLASE, Y EN EL MERCADO DE LOTA ALTO, DE SEGUNDA CLASE.

o-o-o-o-o-o-o-o

CERAMICA DE LOTA

Experimenta Aumento Hermoseamiento de la Ciudad de Lota Alto

Día a día, la población de Lota Alto va tomando un aspecto más alegre y hermoso gracias a las diversas obras terminadas o en construcción. Ello no sólo es grato al turista que visita el mineral, sino particularmente grato a todos sus habitantes que pueden disfrutar de ellas.

Así, Plaza Carrera, con sus juegos infantiles y prados, es muy concurrida de chicos y grandes. Los niños concurren por centenares durante todo el día; por la tarde, la juventud se reúne a la hora del paseo, el que es amenizado por la Banda de la Cía.

En otras ediciones nos referiremos a la pavimentación, Plazuela de la Iglesia, Piscina, jardines, nuevos edificios, etc.

El Capitán Liberona Reemplazará al Cap. Enrique Carneiro O.

Para reemplazar al capitán Sr. Enrique Carneiro Ochettia, que ha sido destinado al Instituto Superior de Carabineros de Chile, ha sido designado capitán de la Subcomisaría de Lota Alto el capitán señor Rorelio Liberona Arcos, que viene de la Prefectura General de Concepción.

Visitó Lota el Edecán del Senado Sr. Gaete

Durante un día permaneció en este pueblo el Edecán del Senado, don Enrique Gaete Mackay, quien venía acompañado de sus familiares.

Visitó el Parque y otras dependencias, regresando a la capital muy bien impresionado.

Se trabaja en la Pavimentación de Varias calles más

Continuando el plan de pavimentación, la Superioridad de la Compañía ha dispuesto que nuevas calles de la Población de Lota Alto sean pavimentadas, lo que se ha recibido con verdadero beneplácito.

En estas obras se trabaja activamente, por lo que muy luego se contará con calles pavimentadas, especialmente la arteria que da de Lota Bajo a Lota Alto, o viceversa.

La Colonia Escolar que Veraneaba En Pinto Se Encuentra de Regreso

Fué organizada por el Comité de Colonias Escolares dependiente de la Junta Central de Beneficencia.— Más de 100 niños de las diferentes escuelas de Lota pudieron gozar de excelentes vacaciones.

Están ya de regreso las Colonias Escolares que organizó este año el Comité de Colonias Escolares dependiente de la Junta Central de Beneficencia Escolar.

Formaron estas colonias cien niños de las diferentes escuelas de la localidad tanto fiscales como particulares. Aquellos, cuyos cuerpecitos más necesitaban de días de campo y buena alimentación, previo examen médico.

Como otros años se eligió para el veraneo el pintoresco pueblo de Pinto, situado en las inmediaciones de Chillán, camino a las Termas del mismo nombre, el que se presta admirablemente para este objeto debido a su excelente clima de cordillera, hermosos alrededores para excursiones y un río cercano para los baños.

Estas colonias fueron a cargo de la profesora de la Escuela N.o 21, señora Margarita C. de Vega, persona de mucha experiencia en estas actividades y maestra abnegada y muy compenetrada de la misión que desempeña. Asesoraron a la señora Vega la profesora de la Escuela "Matías Cousiño", señorita Elsa Jara, y el señor Héctor Acuña, de la misma escuela.

La buena alimentación, el clima y el cuidado y atención de parte del profesorado surgió efectos halagadores en la salud y espíritu de los colonitos acusando la totalidad aumento de peso y estatura. Además, nos es grato dejar constancia que han sido varias las madres que se han acercado particularmente a darles emocionadas sus agradecimientos por los cuidados maternales que tuvieron para con sus hijos en sus días de veraneo.

Cuarenta Años al Servicio de "Lota" Cumple el señor Carlos Donoso García

Ingresó a la Empresa en Abril de 1909.— Fué Alcalde de Curanilahue.— Mantiene constante actividad y espíritu de trabajo.— Ejemplo para la juventud que colabora en la Empresa.— Por G. R. V.

Quisiéramos que este periodico no tuviera la vasta circulación que ha adquirido, para poder libremente, en familia y sin herir la modestia de don Carlos Donoso García, referirnos a su persona, con el vigor de los conceptos elogiosos que nos despierta un funcionario de la Empresa, que por cuarenta años la ha servido leal y tesoneramente.

Necesita si la Colonia completar su dotación de utensilios y renovar su equipo de ropa sobre todo y sería conveniente que el pueblo de Lota y las instituciones cooperaran con más entusiasmo cuando se les pide su apoyo para una obra de tanta importancia como esta.

Por otra parte, las personas que estuvieron a cargo de las Colonias desean hacer llegar sus sinceros agradecimientos a las autoridades y vecinos de Pinto por las atenciones y bondades que tuvieron para con los pequeños escolares, lo que les hizo más fácil y grata su breve estadía en aquel simpático pueblo.

Cuarenta años es mucho en la vida de la Empresa, aunque sea más en la vida de un hombre. En ese lapso han cambiado directorios, han cambiado gerentes y empleados, ha cambiado la razón social misma de la firma, pero lo que no ha cambiado, es la actitud y determinación de trabajo de ese joven que el 31 de Marzo de 1909 llo sus bártulos montando en el tren a carbón hacia entonces no había "Flechas" se dirigió desde Santiago a la Cía. Carbonífera "Los Ríos" de Curanilahue, donde llegó un 1.o de Abril.



Don Carlos Donoso G.

Nos contaba don Carlos, que el cargo le había sido dado por don Justiniano Sotomayor Z., y que el día mismo que entró en funciones, hubo de "tomar las riendas", pues todo el personal subalterno se hallaba a la sazón en huelga. Habituado a tomar las riendas, nunca se avino don Carlos a soltarlas.

Cuatro años después, don Carlos Donoso García fué designado Alcalde de Curanilahue, por votación popular. A él se debió la creación de la policía comunal, servicios eléctricos, obras de pavimentación, etc. Datan de esta época sabrosas anecdotas que el Contralor General de la Cía. Carbonífera e Industrial de Lota sin más fichero que su memoria, relata cuando se siente comunicativo.

Tiene don Carlos cuatro hermanas y constituye para ellas un verdadero padre. Hasta acepta el apodo cariñoso con que ellas suelen nombrar al "Contralor", diciéndole "Lord Contra"... Ignoramos los motivos.

Habita don Carlos en Valparaíso, un tercer piso, acogedor, con vista al mar y si llegamos a visitarlo y pasamos hasta el comedor, no sin antes cerciorarnos de que la llave del agua del repostero está cerrada, pues una vez se le anegó la casa, si llegamos al comedor, decíamos, tal vez nos mostrará fotografías antiguas; algunas de su época de cadete naval, otras de jinete y, por cierto, una interesantísima del típico minero de antaño, Apolinario Cabezas, que accedió a retratarse a condición de mantener su lámpara de aceite de ballena encendida... Y así fué, efectivamente.

Nos imaginamos que esta lámpara de Apolinario, minero del Cobre, debe de haber sido un símbolo para don Carlos, pues el también exhibe y jamás se presenta sin ella, esa otra lámpara que viene a ser el faro de su buen ejemplo y estímulo para la juventud que colabora en la empresa.

En la Subcomisaría de Lota Alto

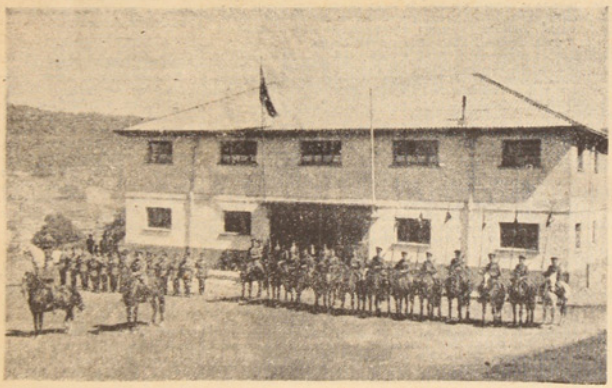

En el grabado se observa los oficiales y tropa de la Subcomisaría de Lota Alto frente al edificio de su nuevo Cuartel.

SERVICIO MEDICO DEL ESTABLECIMIENTO DE LOTA

LLAMADOS A DOMICILIO

Se avisa a las personas a quienes la Compañía concede atención médica a domicilio durante el día y la noche, que deben dirigirse a la Enfermera Jefe del Hospital, quien se encargará de avisar al médico de turno.

DE ORDEN SUPERIOR.

TUBOS DE RADIOS

"SALON VICTOR" recibió la línea más completa de tubos de Radios y repuestos en general. — Descuento especial a técnicos y aficionados.

"SALON VICTOR"

COMERCIO 661 – LOTA.

HARINA "CORONEL"

Toda la zona carbonífera la prefiere por su excelente calidad.

Teatros de la Compañía

Programación para Marzo de 1949

1 Martes.— "FANTOMAS" — Producción francesa de carácter fantástico. Su ambición y sed de oro lo llevó a matar a miles de personas ejerciendo aparatos científicos. Interpretación de Marcel Herrand. Noticiario, etc.

2 Miércoles — "LA LLAVE DEL PELIGRO" — Producción norteamericana de carácter policial, interpretada por Stephanie Bachelor y Kane Richmond. Además, "LA HIJA DE LA SELVA", 1 a función de la gran serial de aventuras.

3 Jueves.— "ERAMOS TRES MUJERES". — Producción norteamericana doblada al castellano, de carácter dramático. La historia de tres mujeres que sufren, aman y ríen como en la vida misma, por Lana Turner, Larraine Day y Susan Peters. Actualidades, etc.

4 Viernes.— "EL VEREDICTO" — Producción norteamericana de carácter policial, hablada en inglés. Un error cometido a entera buena fe, le costó el puesto a un detective. Interpretación de Sidney Greenstreet, Peter Lorre y Joan Lorring.

5 Sábado.— "A PARIS, SR. RECLUTA" — Producción norteamericana doblada al castellano, de carácter cómico. Interpretación de Robert Walker y Jean Porter. Además, la 13.a función del "JINETE ESCARLATA".

6 Domingo.— "VIDA POR VIDA". — Producción norteamericana de carácter dramático, hablada en inglés. Agobiado por la ambición y la pobreza, entregó material deficiente para la aviación, provocando la muerte de 21 aviadores. Artistas principales: Edward Robinson, Burt Lancaster y Mady Christian. Actualidades, etc.

7 Lunes.— "EL SEXO FUERTE" — Producción mejicana de carácter cómico. Una divertida comedia picaresca mejicana en un maravilloso reino en el que gobernaban las mujeres. Ellas elegían maridos y gobernaban, y ellos hacían las cosas del hogar. Interpretación de Mapy Cortés, Rafael Baledón, Emperatriz Carvajal y Angel Garasa.

8 Martes.— "ME HICIERON CRIMINAL" — Sobresaliente producción norteamericana hablada en inglés, de carácter dramático. Interpretación magistral de John Garfield. Noticiarios, actualidades, sinopsis, etc.

9 Miércoles.— "SCARFACE" — Producción norteamericana de carácter aventurero. (No recomendable para señoritas). Artistas principales: Paul Muni, George Raffi y Boris Karloff. Además, 2.a función de "LA HIJA DE LAS SELVAS".

10 Jueves.— "SU ALTEZA Y EL BOTONES" — Producción norteamericana doblada al castellano. El amor la hizo desprenderse de sus títulos nobiliarios y abandonarlo todo por el. Interpretación de Eddy Lamarr, Robert Walker y June Allyson.

11 Viernes.— "NUNCA TE ALEJES DE MI" — Producción norteamericana hablada en inglés, de carácter cómico sentimental. Ella era una recatada belleza dedicada al hogar. El pintaba "pin-up girls" y era un incorregible Don Juan. Comedia magníficamente amorosa, interpretada por Errol Flynn, Eleanor Parker y Lucile Watson. Actualidades y noticiarios.

12 Sábado.— "LA CARABA" — Graciosa comedia hablada en castellano, interpretada por Olinda Bozán, Francisco Alvarez, Perla Mun y Enrique Roldán. Además, 3 a función de la gran serial "DETECTIVES JUVENILES DEL AIRE".

13 Domingo — "LOS AMORES DE CARMEN" — Una hermosa comedia dramática italiana, hablada en francés. Las calles de Sevilla fueron teatro apropiado y encantado. El fuego de una pasión que perdió a un hombre por la inconstancia de una bella gitanilla. Interpretación de Viviane Romance, Jean Marais, Adriano Rimoldi, Margarita Moreno y Elli Parvo. Actualidades, noticiarios, etc.

14 Lunes.— "EL ESPECTRO TRAVIESO" — Extraordinaria producción inglesa. Dos espíritus traviesos, sus dos mujeres hacían la vida imposible a un escritor que pretendía rehuir de los espíritus. Magnífica interpretación de Rex Harrison, Constance Cummings, Joyce Carey, etc. Actualidades, etc.

15 Martes.— "LA LEY DEL VALOR" — Producción norteamericana doblada al castellano, de carácter comedia sentimental de aventuras. Un bandido que afrontó sin vacilaciones incontables asaltos, que se olvidó el corazón en contra de balas y guerrillas asaltos. Interpretación de Wallace Beery, Margarete O'Brien, Marjorie Main y Carrol Naish.

16 Miércoles.— "EL MISTERIOSO SR. VALENTINI" — Producción norteamericana hablada en inglés, de carácter policial, con William Henry, Linda Stirling. Además: "LA HIJA DE LA SELVA", 3.a función.

17 Jueves.— "UN DIA INOLVIDABLE". — Producción inglesa de carácter dramático. Un hondo drama de amor destruido por la perfidia. Una magnífica película inglesa, captada de una de las páginas del famoso autor James Hilton. Interpretada esta expresión artística del cine británico por John Mills, Martha Scott, Patricia Roc, Richard Carlson y Reginald Tate. Noticiarios, actualidades, etc.

18 Viernes.— "AMOR QUE ESPERA".— Sobresaliente producción británica de carácter dramático. Creía que su marido había muerto y aceptó, después de largo tiempo, una nueva proposición matrimonial, pero apareció de nuevo su esposo. Emotivo y humano film inglés con Michael Redgrave, Valerie Hobson y Dulcie Gray. Actualidades.

19 Sábado.— "EL BARCO SALE A LAS DIEZ". — Producción argentina de carácter cómico, con Pepe Iglesias (El Zorro), Roberto Airaldi, Héctor Quintanilla, Angelina Pagano. Además, 1.a y 2.a funciones de "DETECTIVES JUVENILES DEL AIRE".

20 Domingo — "EL PROSCRITO" — Brillante producción norteamericana hablada en inglés, de carácter dramático. Audaz película del Oeste norteamericano, filmada con un costo de dos millones de dólares. Jane Russell en el papel principal, como la tentadora y temeraria mujer, enamorada de un desconfiado vaquero. Interpretación de Tomas Mitchell, Walter Huston y Jack Buetel. Actualidades, sinopsis, etc.

21 Lunes.— "CINCO ROSTROS DE MUJER". — Extraordinaria producción mejicana de carácter dramático. La vida sentimental y donjuanesca de un hombre, recordada en el ocaso de su vida. Un gran galán, Arturo de Córdova, secundado por Pepita Serrador, Ana María Campoy, Miroslava y Tita Merello. Actualidades, etc.

22 Martes.— "VOLGA, VOLGA". — Hermosa producción de ambiente ruso. Interpretación de Lilian Hall y Vera Angels. Actualidades, etc.

23 Miércoles.— "MADRESELVA" — Hermosa producción argentina de carácter musical, interpretada por los astros de la canción argentina: Libertad Lamarque, Hugo del Carril. Además, la 4.a función de "LA HIJA DE LA SELVA".

24 Jueves.— "LA DAMA DEL COLLAR". — Sobresaliente producción argentina de carácter dramático. Un drama hondo y humano. Una mujer que gusta de las joyas y que no tiene dinero para comprarlas. Interpretación de Amelia Bence, Guillermo Battaglia, Amelia Sánchez, Manuel Collao y Agustín Irusta, que canta el bolero "Llévame". Noticiarios, etc.

25 Viernes.— "EL RUISEÑOR MENTIROSO". — Magnífica versión norteamericana, doblada al castellano, de carácter musical. El afán de perfeccionamiento artístico la llevó a trabajar en sitios que la sociedad mira con recelos, pero halló, en el dueño del cabaret, a un hombre espiritual y noble, que le dispensó un apoyo leal y desinteresado. Notable actuación de los grandes cantantes: Mauris Melchor y Kathryn Grayson. Actualidades, etc.

26 Sábado.— "LO QUE VENDRA".— Extraordinaria producción norteamericana hablada en inglés, interpretada por Raymond Massey y Ann Todd. (Apta). Además: "DETECTIVES JUVENILES DEL AIRE", 3.a función.

27 Domingo — "LA INFIEL". — Extraordinaria producción norteamericana hablada en inglés, de carácter dramático. La mentira y el temor la hicieron precipitarse en los trágicos brazos de la desesperación, después de haber sido infiel al hombre que realmente amaba. Un drama conmovedor y humano, con el siguiente reparto: Lewes Aires, Ann Sheridan, Zachary Scott y Steven Geray. Actualidades, sinopsis, etc.

28 Lunes.— "CON LA MUSICA POR DENTRO".— Sobresaliente producción mejicana de carácter cómico. Vea usted a Tin-Tan como cocinero, médico, vampiresa, bailarina, etc., y goce de un espectáculo gracilísimo. Actualidades, etc.

29 Martes.— "LA SOMBRA DE CAIN".— Producción norteamericana de carácter policial, con Laurence Thierney. Noticiarios, actualidades, etc.

30 Miércoles.— "EL CRIMEN DEL SIGLO". — Producción norteamericana de carácter policial. 4.a y 5.a función de "LA HIJA DE LA SELVA".

31 Jueves.— "EL JUGADOR".— Extraordinaria producción argentina de carácter dramático. Una gran actuación de Roberto Escalada y de la juvenil y talentosa Judith Sulián. Florindo Ferrario, Amalia Sánchez y Alberto Bello. Noticiarios, actualidades, etc.



VIDA SOCIAL

MATRIMONIOS —

—Se ha efectuado últimamente el matrimonio del señor Juan Abel Castro con la señorita Rita Manríquez Sosa.

—El del señor José Santos Félix López con la señorita Petronila Ortiz Ohse.

—El del señor Humberto Vera Opazo con la señorita Elisa Tauger Sanhueza.

—El del señor Vicente del R. Garrido con la señorita Olga del C. Nuñez.

—Privadamente ha contraído matrimonio el señor Carlos Roberto Bizama con la señorita Irma Raquel Jara C.

BAUTIZO —

En la Parroquia de Lota Bajo ha sido bautizado Alberto Gregorio, hijito del señor Lautaro Benítez Vidal y de la señora Margarita Carrasco de Benítez.

NACIMIENTOS —

Ha venido al mundo un par de mellizos del señor Manuel Rivas Cuello y de la señora Florencia Manríquez de Rivas.

—Un hijo del Sr. Caupolican Retamal y de la señora Ludgarda Jiménez de Retamal.

AGRADECIMIENTOS —

Antonio Chamblas Ruiz y familia nos encargan agradecer atentamente a todas las personas que se dignaron acompañar en los funerales de la señora Mercedes Ruiz de Chamblas, realizados el 14 del mes pasado, en especial al señor Cura Párroco, don Pedro Campos Menchaca, y a las socias de la Sociedad del Sagrado Corazón, de la cual la extinta era socia.

EROGACIONES

Los familiares del ex operario don Nemesio Veloso Castro (Q. E. P. D.), nos encargan agradecer a todos los compañeros de trabajo que se dignaron cooperar en la erogación voluntaria realizada por el personal de Remolcadores, la que alcanzó a la suma de $ 419.— (Cuatrocientos diez pesos).

—Rufino Velásquez Cártes, también agradece a sus amigos y compañeros de la Sección Maestranza por la erogación voluntaria que se le hizo, cuya suma alcanzó a $ 732.

SE VENDE
DE OCASION UNA
Bicicleta de paseo,
$ 2.000.—
TRATAR EN:
COMERCIO 243,
de 13 a 15 horas.

DENTISTA GONZALEZ
CAUPOLICAN 78.
LOTA.
(Edificio de la Tienda "LA FAMA").

Reina de la Belleza



Señorita Carmen Puga Martinez

Con entusiasmo se ha recibido en este puerto la noticia de que la señorita Carmen Puga Martínez, ha sido designada Reina de la Belleza del Sur de Chile.

Como es de todos conocido, la Soberana, es hija del Gobernador Departamental, general (r) señor Alfredo Puga Maldonado. También son conocidas las dotes de simpatía y belleza que la Reina posee, motivo por el cual ha sido seleccionada como una de las reinas del país, en el concurso llevado a efecto por la revista "Nuevo Zig-Zag" para elegir a las soberanas de belleza de todo el país. Con esto viene a justificar su anterior reinado como Reina de la Primavera de este puerto por el período 1948-49, en el cual fué elegida por un aplastante número de votos.

Por intermedio de "La Opinión" de Lota", felicitamos a la Soberana y a la vez a la revista "Nuevo Zig-Zag" por tan acertada designación que constituye un merecido orgullo para nuestro puerto.

Mat. Corresponsal.

Eficiencia del Cuerpo de Bomberos Quedó Demostrada en el Ejercicio

Participaron las Compañías 1.a, 2.a y 3.a— La preparación estuvo a cargo del Primer Comandante, señor Cesáreo Concheain.

Con un ejercicio general puso término a sus actividades bomberiles el Cuerpo de Bomberos de este puerto, en el que participaron las Compañías 1.a, 2.a y 4.a y al cual fueron invitadas en forma especial las autoridades civiles y militares, quienes pudieron apreciar el grado de preparación en que se encuentra el Cuerpo en Coronel, preparación que estuvo a cargo del Primer Comandante del Cuerpo, Sr. Cesáreo Concheain de la Parra, quien fué muy felicitado.

A continuación el Secretario General Sr. Carlos Concha Alarcón, ofreció a nombre del Cuerpo un cocktail a las autoridades e invitados en el Cuartel de la 1.a Compañía.

DIRECTORIO GENERAL

Superintendente, Sr. Isidoro Roa Poublete.

Vicesuperintendente, Sr. Arturo Pardow Bravo.

Comandante, Sr. Cesáreo Concheain de la Parra.

2.o Comandante, Sr. Eduardo Bizama Tapia.

Secretario General Sr. Carlos Concha Alarcón.

Tesorero General, Sr. Santiago Benavente Villalobos.

Director 1.a Cía., Sr. Fabián Díaz Pérez.

Director 2.a Cía., Sr. Tomás Concha Alarcón.

Director 4.a Cía., Sr. Laytor Delannays Reyes.

Ayudantes Generales, Sres. Oscar Concha Palacios y Santiago Fernández.

Tren local entre Coronel y Lota

CORONEL — La administración del Ferrocarril de Concepción a Curanilahue ha dispuesto, para mayor comodidad del público de Coronel y Lota, un servicio de tren local entre estas dos localidades, y que está sujeto al siguiente Itinerario:

Salida de Coronel, a las 14.30 horas.

Salida de Lota, a las 15.30 horas.

Llegada a Coronel, a las 16.48 horas.

Llegada a Lota, a las 14.48 horas.

El Club de Tennis Local Debe Estar En la Federación de Tennis de Chile

Declaración Del Dirigente Doctor Pablo St. Marie

Invitación a los Jefes del Club

Con la afiliación se Obtendría Rebajas en Material para Juego

Declaraciones hechas por el Dr. Pablo Sainte Marie, Consejero de la Federación de Tenis de Chile y actual presidente del Stade Francais:

ELEMENTOS JOVENES

"Agradezco la oportunidad que me brinda "La Opinión de Lota" de esbozar brevemente el objetivo que tuvo la Federación Nacional de Tennis al enviar a las provincias del sur una delegación de elementos jóvenes y cuya presidencia se me confió. Este grupo constituye hoy en día la más halagüeña esperanza para la afición de nuestro país y está constituído por don José Castellanos, Domingo Mattle, Paul Ohaco, Eduardo García Serrio Fuentealba, Pierre Giroux e Iván Salas, que desgraciadamente no pudo acompañarnos. Con el envío de estas embajadas deportivas tanto el sur como el norte del país, la Federación cumple con un programa de difusión del tennis en nuestro país.

EN EL CAMPEONATO DE CONCEPCION

"En el Campeonato de Concepción todos tuvieron destacada actuación, impresionando bastante por la calidad de su juego, Castellanos, Mattle, Ohoca y Fuenzalida. La edad de todos ellos oscila entre los 17 y 21 años.

RECEPCION DEL ROTARY

"En efecto fui recibido por el Rotary Club de este puerto y pude apreciar el brillante pie en que se encuentra la honorable institución que tan dignamente preside el Sr. Isidoro Roa P. Allí se brindó la oportunidad de exponer la labor que está empeñada la Federación de Tennis que timonea el dinámico deportista Alfredo Achondo Godoy. Destaqué la ventaja que representa para los clubes de tennis afiliarse a la Asociación más próxima. Desde luego pueden obtener material de juego a precios de costo ya que los importadores están en la obligación de entregar a la Federación el 60% de su importación para ser repartida proporcionalmente por esta Asociación solamente a los clubes que estén afiliados a ella.

AFILIACION A LA FEDERACION

"El Rotary acogió complacido mi proposición de la afiliación del único Club de Tennis de esta localidad a la Asociación de Concepción. He averiguado que el club ha paralizado sus actividades desde hace tiempo debido a que no cuenta con material de juego. Invito a los dirigentes a meditar sobre sus responsabilidades y a reparar el inconveniente que para el Club Independiente que así se llama en este puerto el que practica el sano deporte del tennis, su pronto afiliación a la Asociación de Concepción acreditando un delegado previo los trámites de rigor. Este es el anhelo de la Federación Nacional y de la Asociación de Tennis de Concepción. Es todo cuanto tengo que decirles".

Las Entradas del Programa Deportivo Se Destinaron para la E. de Medicina

El "21 de Mayo" de esta localidad se adjudicó el trofeo Anacleto Acevedo.— Grandes esfuerzos desarrolló el equipo de Carabineros.

El domingo 27 de Febrero se realizó en el Estadio de Coronel un programa deportivo cuyas entradas estaban destinadas a la Escuela de Medicina de Santiago.

El programa estuvo a cargo del "21 de Mayo", 7.a Comisaría de Carabineros y Matías Cousiño de Lota, intendiéndose a las 14.30 horas, con el match de viejas glorias de los Clubes 21 de Mayo y Matías Cousiño de Lota, quienes disputaban por quinta vez el trofeo "Linzunza", cuyo resultado final fué un nuevo empate a 1 tanto; 21 de Mayo logró el primer goal al iniciarse el encuentro y faltando 5 minutos Lota logra el empate.

El match básico estuvo a cargo de los cuadros de la 7.a Comisaría de Coronel y 21 de Mayo de la misma localidad, en disputa del trofeo Anacleto Acevedo, logrando adjudicárselo el "21 de Mayo", cuadro éste que estaba remozado con nuevos y entusiastas elementos, siendo los que llevaron en todo momento la ofensiva, pese a los grandes esfuerzos desplegados por Carabineros para descontar la ventaja que los "albos" lograron en los primeros momentos.

Debemos dejar de manifiesto que a pesar de la derrota sufrida por Carabineros, tanto el equipo como su capitán comisario se mostraron contentos y satisfechos de haber realizado este beneficio, que si bien es cierto no refleja lo que de él se esperaba en cuanto a la situación económica, al menos tuvieron la gran satisfacción de realizar por primera o segunda vez un beneficio de tal magnitud.

Los fondos recolectados fueron entregados al Gobernador de la localidad, Sr. Alfredo Puga, y por su intermedio enviarlos a su destino.

Después de finalizado el match, los "albos" y Matías se retiraron a la Secretaría del Club, en donde fué servida una pequeña manifestación, olvidando con ello, los malos ratos deportivos, y quedando comprometidos para un nuevo encuentro que seguramente será escenario el Estadio "Lota".

Después de la victoria del domingo 27 en otras anteriores, la directiva del club albo ha pasado pasar en algunas penalidades, y se encuentran por el momento muy adelantadas las gestiones para un campeonato nocturno en Talcahuano, de ahí será Lota, Penco y luego Chillán para terminar las actividades deportivas del directorio que próximamente hará entrega.

Mat.
Corresponsal.

Eligió una Nueva Directiva el Club Deportivo Ferroviario de Coronel

Será presidida por el señor Isidoro Llanos P. — Los otros componentes y dirigentes del Club. — Balance general y memoria.

CORONEL. — En reunión general recientemente celebrada por esta institución, se eligió la nueva directiva que ha de regir los destinos en el presente año, quedando constituida de la siguiente forma:

Presidente efectivo, señor Isidoro Llanos P.

Vicepresidente efectivo, señor Orlando Gómez (reelegido).

Secretario de actas, Sr. Daniel Larenas.

Secretario de correspondencia, señor Isidoro Roa Y.

Tesorero, señor Víctor Toledo (reelegido).

Protesorero, señor Carlos Concha.

Directores, señores Luis Gutiérrez G., Leonel Torres V. y Juan Ledo.

Directores de football, señores Froilán Alveal P. y Orlando Gómez, del primero y segundo team respectivamente.

Entrenador, señor Celso Garrido.

Capitán del primer equipo, señor Luis Gutiérrez G.

Vicecapitán del 1er equipo, Sr. Juan Aguayo.

Capitán del segundo equipo, señor Aníbal González.

Vicecapitán del 2.o equipo, Sr. Arturo Alveal.

Capitán del tercer equipo, señor Osvaldo Torres V.

Vicecapitán del 3er equipo, Sr. Humberto Rojas.

Delegados ante la Asociación de Football, señores Carlos Concha A. y Víctor Toledo titular y suplente respectivamente.

Comisarios ante la Asociación, señores Juan Figueroa y Jorge Gutiérrez.

Guardahilos, señor Rodolfo Torres.

Masajista señor Jorge Gutiérrez.

En cuanto a los nombramientos que faltan de las Secciones de Basketball, Ping Pong y Orfeón los daremos a conocer en su oportunidad junto con el cuerpo de honorarios.

Mat. Corresponsal.

Vida Social

ENFERMOS —

Delicada de salud se encuentra la señora Oma Campos de Vega.

—Restablecido el niñito Carlitos Zott.

—Restablecida se encuentra la señora María C. de Mococain.

—Mejor se encuentra el señor Francisco González Espinoza.

—Completamente restablecido el señor Vicario de este puerto, señor Chandías.

—Muy restablecido el señor Henry Cahill Administrador de la Cía. Schwager.

—Se encuentra hospitalizado en la Clínica del Hospicio el señor Gastón Lasserre Desotet.

Fueron Suprimidos Trenes a Balneorios

Se encuentran suprimidos los trenes balnéistas especiales que corrían a los balnearios de Lajarguete Colcura y Playa Blanca, que todos los años se disponen con el fin de dar facilidad a las numerosas familias que desean pasar un día de solaz.

NACIMIENTOS —

Ha nacido un hijito del señor Raúl Salvatici y de la señora Eliana de Salvatici.

—Ha venido al mundo un hijito del señor Pedro Carrión y de la señora Carmen de Carrión.

—Ha nacido una hijita del señor Pedro Mococain y de la señora María Condesa de Mococain.

MATRIMONIOS —

El sábado 19 del pdo. mes se efectuó el matrimonio de la señorita Uberlinda Canales Estay con el señor Edmundo Verdugo Concha.

—En el mismo mes se llevó a efecto el matrimonio de la señorita Gladys Correa Canales con el señor J. Agustín Salas T.

MANIFESTACION —

En su residencia la señorita Selma Venavente Verdugo ofreció una simpática manifestación a un grupo de sus amiguitas con motivo de su cumpleaños.

VIAJEROS Y VERANEANTES.—

En la región de los lagos el Dr. Juan Mena Roa, señora e hijitos.

—En Curicó la señora Edith de Maturana e hijitos.

—De Antofagasta la señora Consuelo Barterrechea de Corbalán e hijitos.

—A Temuco la señorita Rebeca Espinoza, donde pasará parte de la temporada de verano.

—A la capital se ha dirigido la señorita Carmen Puga M., con el objeto de participar en las festividades que la Empresa del Nuevo Zig Zag ofrece a las Reinas de la Belleza del Sur de Chile y Norte.

FALLECIMIENTO —

Trágicamente dejó de existir el niñito Alejito Robles Leslie.

Pobl. "Villa Mora" Será entrega en este Mes; 296 casas

Hemos tenido conocimiento que en el curso del mes de Marzo se hará entrega de la Población "Villa Mora", de este puerto, construida por la Caja de la Habitación.

La Población consta de 296 viviendas de tipo económico, con dos y tres dormitorios, living-comedor, cocina y baño, y, en una palabra, reúne todas las comodidades para que se pueda instalar una familia de seis o siete personas.

Las visitadoras sociales de la Caja de la Habitación se trasladarán a este puerto para seleccionar a las familias que tendrán derecho a ocupar dichas viviendas.

Los jefes de hogar que tengan interés por ocupar estas viviendas, pueden llenar la solicitud que tiene la Caja de la Habitación, en Coronel. — MAT. Corresponsal.

ZAPATERIA IMPERIO

COMERCIO 736 – LOTA

GRAN SURTIDO DE ZAPATOS PARA COLEGIALES.

NOVEDADES PARA LA TEMPORADA.

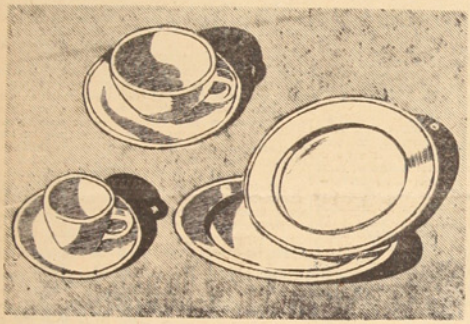

3.800.000

EN 5 MESES EL PUBLICO HA COMPRADO TRES MILLONES OCHOCIENTAS MIL PIEZAS.

VAJILLA CRISOPAL

de inapreciable valor... por su lujoso aspecto... por su hermoso color... por su probada calidad... es un juego de Vajilla CRISOPAL!...

CRISOPAL no se cuartea... no se deforma... no cambia de color... no se resquebraja... y siempre hay repuestos para mantener el juego completo!...



Cada pieza se prueba ahora a 110 grados centígrados... mucho más que el agua hirviendo!... Cada plato, taza o platillo que se vende en el comercio... está hecho a prueba de quebraduras por calor!...

CRISTALERIAS DE CHILE S. A.

VICUÑA MACKENNA 1348 – SANTIAGO.

Agentes Generales: AGENCIAS GRAHAM GIBBS y Co.

En Provincias:

Agustinas 1451 – Santiago.

CRISOPAL ESTA A LA VENTA EN EL COMERCIO DE TODO EL PAIS.

La Historia De Mi Vida

(Por el campeón mundial de box, Joe Louis)

Hacemos la segunda publicación de la interesante autobiografía del gran campeon de box "LA OPINION DE LOTA" ha recibido conceptúosas felicitaciones por la reproducción de la "Historia de mi Vida", por Joe Louis, las que, desde luego, agradecemos.

Ahora presentamos la segunda parte de los diez artículos que hemos prometido. En el número de Abril se publicará la tercera

Hay quienes creen que yo de-
parte. CAPITULO II
dico ahora mucho tiempo a los placeres. Quizás sea así. Pero durante mi infancia en Alabama no disponía de mucho tiempo para divertirme. Tan pronto como un muchacho era suficientemente grande se veía obligado a trabajar en el campo, desde las primeras horas de la mañana hasta el anochecer. En las noches había que permanecer en la casa y acostarse temprano, porque todo el mundo tenía que levantarse temprano para el trabajo el día siguiente. El placer más grande que recuerdo haber tenido en mis días de Alabama me lo dieron las visitas que hacía con mi padrastro a Camp Hill, una población que tenía tiendas a lo largo de su calle principal.

Mi padrastro nos daba una buena cantidad de consejos antes de ponernos la manta encima y esto último lo hacía contra su propio hijo Pat tan rápidamente como contra mí. En la finca cosechamos bien: teníamos abundancia de maíz, papas, tocino, gallinas y pescado. Pero lo que recuerdo más claramente es como Pat y yo esperábamos los sábados en la noche fuera de la casa, en el vagón, porque mi padrastro nos traía galletas y queso, lo que constituía una fiesta para nosotros. Pero teníamos que comerlo en el vagón; en esto era estricto, pues no deseaba que nos viéramos en dificultades sobre el particular.

Los muchachos que vivían en aquellas regiones no poseían mucho, pero se sentían felices. Nosotros no conocimos el cinematógrafo sino cuando llegamos a Detroit. Los mejores tiempos que teníamos eran los de buscar huevos para la Pascua y el acontecimiento más grande era la colocación de nuestras medias en la chimenea para Nochebuena. Sabíamos de San Nicolás, pero no acostumbrábamos instalar árboles de Navidad como se hace en el norte. Lo que encontrábamos al día siguiente en Alabama eran manzanas y naranjas, y grandes dulces de menta.

Antes de que pase a decir cómo fué que nos trasladamos a Detroit cuando tenía doce años, quiero decir otra cosa: en todos los años que viví en Alabama nunca oí hablar de razas ni cosas por el estilo. Que yo recuerde, nadie hablaba de esto jamás. Si se había de linchamientos, nunca llegué a oírlo. No era como ahora. No supe de esto sino cuando llegamos a Detroit. En Alabama yo jugaba con los gemelos Langley y otros niños blancos y nunca hablamos del color de las gentes. Yo sabía que ellos tenían cosas de que yo carecía, pero esto me parecía natural. Nunca conocí diferencias raciales.

NO ERA PELEADOR

Constantemente se me pregunta si de niño fuí un peleador. No fuché mucho; lo hice menos que mi hermano Lonnie, quizás menos que la mayoría de los muchachos debido quizás a mi natural retraído. Mi madre dice que yo no peleaba. Yo resolvía las cosas riéndome. Tengo el recuerdo de un pleito de chiquillos cuando vivía en Camp Hill. Me di de golpes con otro muchacho y no recuerde ni su nombre ni por qué nos peleamos. La maestra nos vió por la ventana de la clase y me castigó sólo a mí. Supongo que ese le dió el triunfo por decisión. Tuve algunas escaramuzas en esa clase, pero nada que permitiera a nadie decir: "Joe Louis será el campeón algún día". No di señales de esto. Nunca se tuvo tampoco pues, como dije antes, no soñé las cosas.

Tenía yo doce años cuando Pat Brooks oyó hablar del dinero que Ford estaba pagando. El se fué primero a Detroit, enviando dinero por nosotros. Nos instalamos con algunos de los nuestros en la calle Macomb. Las gentes estaban algo amontonadas allí, pero la casa tenía buen servicio sanitario y luz eléctrica. En Alabama habíamos carecido de tales cosas. Mi padrastro obtuvo trabajo en las fábricas Ford y pronto pudimos tener nuestro propio alojamiento en la calle Catherina. Fuí a la escuela Duffield, pero no era más aprovechado allí que en Mount Sinai. Difícilmente pude pasar el sexto grado. No me gustaba estar en la escuela, porque era más grande que cualquier otro muchacho. Vuelvo me alcanzó en instrucción, y me sobrepasó. Ella es la más lista de la familia.

Después de las horas escolares me ganaba un dólar aquí y otro allá, en un carro de repartir hielo, trabajaba para una compañía fabricante de hielo con Freddie Guinyard. Este cuidaba del caballo, mientras yo cargaba cincuenta o setenta y cinco libras de hielo al segundo o tercer piso. No me importaba trabajar duro. Creo que esto me ayudó a ser boxeador, desarrollando mi musculatura. También ganaba algún dinero distribuyendo víveres de una bodega cercana. Toda esta plata se gastaba en la casa. Lo necesitábamos, y en el norte no comíamos tan bien como en Alabama, porque todo costaba más.

CON LA PANDILLA

En las noches jugaba en las esquinas con la pandilla de muchachos de la calle Catherine. Teníamos algunos pleitos, pero de poca monta; peleas de esas que tienen todos los muchachos, en las cuales uno trata de pegar tan duro como puede.

Como no aprovechaba mucho mi permanencia en la escuela Duffield, me enviaron a la escuela Bronson de oficios, una idea de Miss Vada Schwader, que era una de las maestras. Ella creyó que era mejor que yo educara mis manos que mi cabeza.

El cambio resultó provechoso. Trabajé como carpintero en Bronson. Hice cosas muy bonitas, pequeñas mesas y armarios, que luego usamos en casa. En realidad no teníamos muchos muebles, y que era difícil comprarlos. La depresión había llegado y mi padastro perdió su trabajo en la fábrica Ford. Mi madre tenía que ir a las oficinas de beneficencia y hacer filas para obtener unos cuantos dólares por semana. Llevamos la cuenta de todo lo que recibimos en esa forma, y le devolvimos, eran $ 976 cuando yo gané trescientos dólares al vencer a Charlie Massera en 1934.

Cuando tenía cerca de diecisiete años mi madre dispuso que yo recibiera lecciones de violín, suponiendo que sería algo más aprovechado, pero sólo recibí cinco o seis clases. No llegué siquiera a tocar la escala completa. Un violín resultaba cosa muy pequeña en mis manos.

PENSANDO EN EL BOX

Lo que ocurrió es que vine a interesarme seriamente en el boxeo. En el gimnasio de la escuela Eonson me puse los guantes por primera vez, lo mismo que los otros muchachos. Pensé que quizás podría pelear en la competencia de los Guantes de Oro y ser alguien. De noche nos quedábamos en las esquinas hablando acerca de las grandes sumas de dinero que los boxeadores recibían. Trurston McKinney, que estaba en una clase algo más avanzada en la Escuela Bronson decía que los violinistas no habío las cantidades que ganaban cian dinero, y señalaba en campuglistas como Kid Chocolate y Jack Dempsey. Me mostró una revista, "Ring" Magazine", que indicaba que éstos obtenían en una sola pelea más de lo que ganaba un violinista en toda su vida. Me hablaba en esta forma, y la idea de hacer dinero finalmente se me metió en la cabeza.

Thurston me vió vencer fácilmente con un golpe de izquierda a un muchacho mejicano en el gimnasio de la escuela un día y manifestó que yo tenía "madera" y debía prepararme para ser boxeador. "Para ser violinista repetía, "tienes que tener una educación. Tiene que saber leer las notas". Y presentaba otro argumento, diciendo que si yo comenzaba a pelear, podría obtener cheques por siete a veinticinco dólares, aún como aficionado, en tanto que pasarían años antes de que pudiera entrar en una orquesta y ganar dinero con el violín. Esto parecía razonable. Hasta una suma de siete a veinticinco dólares parece muy grande cuando no se tiene nada.

Imagine que Thurston no me hablaba por hablar, él mismo estaba recibiendo cheques por pelear de aficionados. Antes de que yo iniciara mi carrera pugilística, Thursfon llegó a ser campeón aficionado de peso liviano en Michigan. Ahora trabaja en el Sunnie Wilson, un restaurante y boliche de negros en Detroit. Thurston era un buen boxeador pero no alcanzó las oportunidades que yo tuve.

EN CLASE DE BOXEO

El fue quien me puso en camino. Dejé a un lado mis lecciones de violín, utilizando el cuarto para pegar a las bolsas. Salía de casa con el violín, y luego guardaba en un armario del Brewster Recreation Center para poderme poner los guantes mecánicos. Ahí Ellis fue mi primer entrenador allí. Mucho de lo que me enseñó. Pero yo no podía dedicar todo mi tiempo a esto. Conseguí trabajo en la Fábrica Briggs, con un salario de $ 25 por semana. Salía de ella a las cinco de la tarde, iba a casa a comer y luego me dirigía al gimnasio. Un sábado, al regresar del gimnasio encontré en mi casa al maestro de música, quien informó a mi madre que yo faltaba a las lecciones. Ella quiso ver mi tarjeta de notas, pero yo la había destruido, y se lo declaré así, diciendo a mi madre que deseaba ser boxeador, y no violinista. El maestro me ayudó afirmando que nunca llegaría a ser gran cosa con el violín. Mi madre se mostró razonable, manifestando que si alguno de nosotros deseaba ser algo en el mundo ella trabajaría para que lo fuera, como había enviado a mi hermana Eulalia a una escuela especial en Birmingham, aunque sin grandes resultados.

Obtuve una solicitud para participar en el torneo de los Guantes de Oro, pero no la llené. Un día, al regresar a casa mi madre la tenía en la mano y me preguntó: "Joe, no vas a hacer nada acerca de ésto? Yo entonces la llené y envié, y así fué como comencé.

MI PRIMERA LECCION

Mi madre me hizo continuar entrenándome y en Noviembre de 1932 o principios de 1933 realicé mi primer encuentro como aficionado en el Edison Athletic Club. Yo pesaba en aquel entonces alrededor de 168 libras y me eligieron como contrincante a un muchacho blanco llamado Johnnie Miller. Este era boxeador desde hacía varios años, en tanto que yo era enteramente nuevo en el oficio. Miller poseía por de títulos conquistados

(Pasa a la 14 a página)

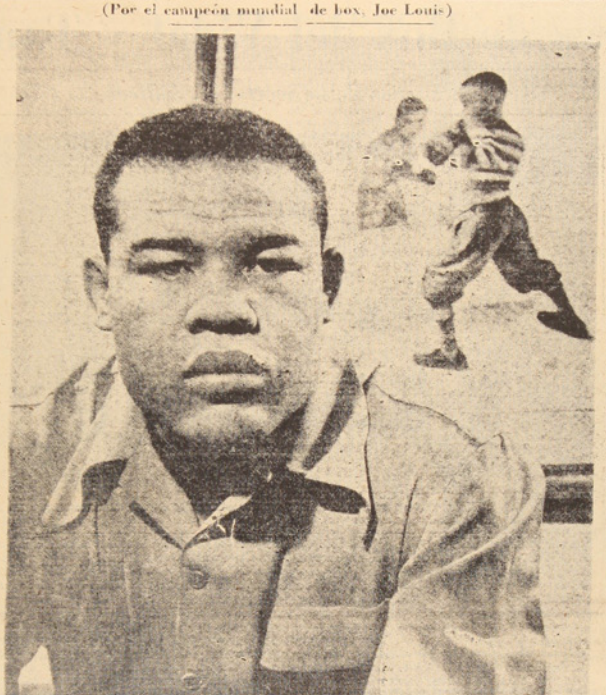

Joe Louis evoca toda su vida.

Numerosa Concurrencia Presenció los Encuentros de Box del Vidal y Tani

Excelente Fué La Organización De Las Veladas

Resultados de La Competencia

Satisfizo al Público que Acudió a Verla En Nuestro Gimnasio

Una concurrencia bastante nutrerosa se dio cita al Gimnasio de la Cía., para presenciar el desarrollo de los encuentros entre los aficionados de los Centros "Carlos Vidal" del recinto pueblo de Coronel y el "Tani B. C." de esta localidad, velada que resultó de lo más atractiva, toda vez que los contendientes pusieron todo corazón y entusiasmo por ver un diestro en alto.

Fué un programa realmente interesante y acudió amplamente al "respetable" que aplaudió la actuación de cada uno de los actuantes.

También debemos mencionar la buena organización de estas veladas, lo que es una garantía para el público, ya que los contros se suceden uno tras de otro, dando ocasión entonces para que el espectador termine temprano.

RESULTADOS

A continuación damos a conocer el resultado de cada match:

Primera pelea, categoría mínimo:

L. Hermosilla, del Vidal, y D. Reyes, del Tani. Estos muchachitos entraron castigándose duramente, demostrando un alto espíritu combativo y a lo largo de los tres rounds se pudo apreciar la equiparidad, no cediendo terreno por lo que el fallo fué un justo empate.

Segunda pelea, categoría mosca:

G. Parra, del Vidal, y Pedro Arias, del Tani. Fué un match de mas cautela, ya que ambos temían pegada y al hacer los cambios de golpes se pudo ver el interés que cada uno ponía por ir fuera de combate, lo que logró Arias en el segundo round, colocando un formidable derechazo al mentón de Parra, que dió por la lona con su contendor, ganando así el match por K. O. al 2.o round.

Tercera pelea, categoría gallo:

E. Sarzosa, del Vidal, y Pedro Campos, del Tani. Este combate se caracterizó por la violencia en que entró Campos, dando a conocer sus excelentes condiciones boxeriles, que lo ha hecho acreedor a triunfos de renombre. Ante su rival Sarzosa fue una demostración más, ya que lo derrotó al primer round, después de propinarle una serie de golpes precisos con ambas manos, derribándolo en muy malas condiciones, por lo que el árbitro tuvo de suspender el encuentro, declarando vencedor a Pedro Campos por K. O. T. a primer round, triunfo que fué muy celebrado por el público y que aplaudió frenéticamente a este muchacho que cada día progresa en el "arte de la cachetada científica".

Cuarta pelea, categoría gallo:

H. Robles, de Vidal, y V. Francovich, del Tani. El público, que es amante de las emociones tuvo en este combate la oportunidad de sentirlas, pues tanto Robles como Francovich demostraron encontrarse en muy buenas condiciones, boxearon y se castigaron recíprocamente, tanto en el primer round como en el segundo, donde Francovich impuso su fuerte pegada, cayendo Robles a la lona, en que se le contaron los diez segundos fatales, declarando vencedor, por K. O. a Francovich. Fué esta victoria recibida también con vivas demostraciones de alegría de parte del público, por la brillante actuación del representante del Tani.

Quinta pelea, categoría pluma:

J. Oñate, del Vidal, y B. Suazo, del Tani. Fué un cotejo emotivo; tanto Oñate como Suazo demostraron ser grandes pegadores y sufridos para el castigo, pues durante las tres vueltas se propinaron una serie de golpes precisos. Sacando ligera ventaja el representante Iotino, que se adjudicó el combate por puntos en muy buena forma.

Sexta pelea, categoría liviano:

R. Zúrate, del Vidal, y C. Oñate, del Tani. En este encuentro se vió un notable buen boxeo, ya que ambos contendores lucharon con inteligencia" exhibiendo su calidad. Después de los tres rounds, el jurado los declaró en empate, veredicto que fué bien recibido.

Séptima pelea, categoría medio mediano:

S. Bustos, del Vidal, y S. Novoa, del Tani. Fué un match trabado ya que desde el "ramos" se concretaron a pegarse duramente, sacando un golpe formidable el representante del Tani, que dió por la lona con el defensor de Coronel, venciendo así Novoa en medio de grandes aplausos por el bonito triunfo obtenido.

Octava pelea, categoría mediana:

E. Barra, del Vidal, y Domingo Arriagada, del Tani. El bravo lotino tuvo que recurrir a todos sus medios ante la avasalladora actuación del coronelino ya que las dos primeras vueltas pertenecieron a Barra, pero en la tercera entró con todo corazón Arriagada y sacando fuerzas enfrió a un recio cambio de golpes, colocando un certero puñete a Barra, que lo dejó K. O. adjudicándose así el combate, que casi ya lo tenía perdido. Fué un triunfo laborioso y de muchos méritos.

En general, la velada que comentamos y que nos ofrecieron los aficionados de los centros vecinales en el encuentro resultó de lo más amotiva y dejó satisfecho al numeroso público que se reunió esa noche en el Gimnasio de la Cía.

Torneo de la Seccional Sindical



Equipo del "Chiflón Carlos" que se clasificó vicecampeón en el torneo organizado por la Seccional Sindical de Deportes.

DEPOSITO DE CERVEZA C. C. U.

PILSENER - BIDU - ORANGE CRUSH - VITAMALTINA

ALOJA - PAPAYA - BILZ.

o-o-o-o-o-o-o-o

Unico representante:

HUMBERTO LAURIE O.

Cousiño N.o 655 –:– LOTA –:– Fono 29

REPARTO A DOMICILIO.

Comore en este Depósito y evitará falsificaciones.

La Historia de Mi Vida . . .

(De la página anterior)

en torneos de aficionados y había participado en la Olimpiada de Los Angeles. Yo no logré pegarle ni un buen golpe. Me derribó siete veces en dos rounds, mas de lo que cualquiera otro hasta hacer después. Me tuvo confundido todo el tiempo, y cuando me dirigía hacia mi casa, aquella noche me sentía humillado y deprimido. Había obtenido un cheque de siete dolares por la pelea, que dí a mi madre.

Ella me apoyó en esta oportunidad, diciéndome: "Joe, si deseas seguir con el boxeo, puedes hacerlo. Si eso es lo que quieres hacer, yo trataré para que realices". Pero mi padrastro no creyó que yo pudiera avanzar mucho en el pugilismo. Se mostró amable en esto. Sus palabras eran las de un padre, empero, y mi madre tuvo que acatarlas. Yo obtuve trabajo en el edificio "B" de la fábrica Ford en River Rouge y estuve lejos del ring durante seis o siete meses. Luego me inscribí para los Guantes de Oro, en la sección de novicios. Mi madre aprobó esto. Todavía estoy ausente con permiso del edificio "B". Hace unas semanas vi a Henry Ford II y le recordé que yo nunca había renunciado de su empresa. Mi tarjeta de obrero está todavía allí.

(Fin del artículo II)

El Conjunto del Famae por un Goal Derrotó al Combinado del Acevedo

El primer tiempo terminó sin que se abriera la cuenta.— En el segundo, FAMAE actuó con más energía logrando el único goal de la competencia, triunfando así sobre el Combinado Central.— Excelente actuación del árbitro señor Mario Salazar.

Ante una regular concurrencia de público, se llevó a efecto el interciudades de football entre FAMAE, vicecampeon de la División de Ascenso de la capital y el combinado Central-Acevedo de ésta.

Al llamado del árbitro señor Mario Salazar, cuyo desempeño fue notable, los equipos tendieron sus líneas de la siguiente manera:

Central-Acevedo.—

Moraga
Cártes Arriagada
Sánchez Chávez Ramírez
Mora Alveal Lopez
Cártes Elissetche
—O—
Muñoz Alvarez
Requena Navarro Ogalde
Matta Riquelme Araya
Bravo Mendoza
Varela

FAMAE.—

EMPIEZAN LAS ACCIONES

Empiezan las acciones a las 18.10 horas con ligeras incursiones de los ágiles albos, pero no tienen mayor significación debido en parte, a la decidida intervención de la zaga militar, que neutraliza los fintecs con energía y decisión. Esto dura algunos minutos y en seguida los forasteros enhebran jugadas que hacen peligrar la valla de Moraga y que este logra salir airoso gracias a su tremenda valentía y decisión. Así, con contadas de uno y otro lado se suceden los primeros 35 minutos, sin que haya alguna jugada de mérito que haga enrabiar al respetable. Uno ni otro ha demostrado jerarquía, ni menos pergaminos. Pero sí se advierte. Juegan desorganizados y sin ligereza. En esta forma termina el primer tiempo sin que se abra la cuenta.

EL SEGUNDO TIEMPO

La segunda jornada no es menos interesante que la primera: shoots van y vienen; peloteo a media cancha y poca decisión en los remates. Sin embargo y en honor a la verdad, FAMAE con más energía y chispa, lleva al pórtico de Moragn jugadas ostensiblemente peligrosas que hacen arrancar verdaderos aplausos del público por la forma cómo este portero actúa. Pero todo no iba a ser milagro, y cuando iban 10 minutos, Navarro, centro delantero militarista, con potente shoot desde 20 metros más o menos bate fulminante al meta albo y en esta forma FAMAE consigue el triunfo, ya que después de esto no hay más goals. El resto del tiempo fué jugado calmadamente y sin mayores novedades.

NUESTRA IMPRESION

Creíamos que el FAMAE por el hecho de actuar en la División de Ascenso sería un equipo de calidad y que contaba con un cuadro de verdaderos cracks, pero la verdad es muy distinta. Uno que otro sobresale. Nos merece grata impresión Navarro, pequeña y el meta Varela, el cual jugó regularmente.

No practican un juego elegante, pero positivo; más bien actúan por intuición.

El combinado no le fué en zaga y cumplió un papel triste. mo y la representación actuó bastante mal, especialmente el centro delantero que fin estuvo en sus mejores días.

El arbitraje correctísimo e imparcial.

El Lord Cochrane Empató con el L. Acevedo de Lota

El cuadro de honor del Deportivo Luis Acevedo enfrentó el mes pasado al equipo del Lord Cochrane de Concepción, cotejo que resultó bastante bueno y en donde se pudo apreciar la labor que efectuó cada equipo por imponerse, pero que debido a la actuación un tanto parcial del árbitro penquista, se malogró en parte el desarrollo del partido

Se contaba seguro ya el triunfo de los "aviadores", pero finalmente el Lord empató a última hora, dejando la cuenta de la siguiente manera: Luis Acevedo 2 y Lord Cochrane 2.



El cuadro de Honor del "Carlos Cousiño" que se adjudicó Competencia Oficial del Football de Lota.

Los jugadores: Retamal, González, Soto, Olate, Herrera, Sagado, Leal, N. Leal, Vásquez, Rivera y Jara. Acompañan el activo y dinámico presidente, señor Humberto Laurie y el dirigente señor Chamorro.



El equipo de la División Intermedia del "Carlos Cousiño" ocupó el primer lugar. Están los jugadores: Ayala, González, Zapata, Valdebenito, Amaya, Pereira, Pinto, Olate, Ormeño, Freire y Klibs. Acompañan los dirigentes señores Herrera y Espino

Campeón Juvenil de 1948



El "Lord Cochrane", de la División Juvenil, campeón invicto de la temporada de 1948.

Desiderio Vega Obtuvo el Puesto De Honor de los Scorers de 1948

Pertenece a los registros del "Arturo Cousiño" y goleó 11 veces.— El segundo puesto lo tiene con 8 goals, Raúl Leal, del "Carlos Cousiño".

Se ha notado una notable reacción en nuestros ágiles, ya que antes se prueba de la falta de penetración y shoot al arco, pero ahora se ve, a pesar de las buenas defensas que nos presentaron los equipos, que los delanteros tienen la codicia y visión al arco, pues así se explican los goals marcados en cada partido que damos en cuadro aparte.

El puesto de honor de los scorers del año 1948, le correspondió al jugador Desiderio Vega, de los registros del Arturo Cousiño, (player que anotó 11 tantos, ocupando así el puesto de Avanzada.

Damos el orden de los scorers del año 1948:

1.— Desiderio Vega, del Arturo Cousiño, con 11 goals.
2.— [illegible] del Carlos Cousiño, con 8 goals.
3.— Luis Escandoval, del Yale
4.— Abraham Cruz, del Yale Sporting Club, con 6 goals.
5.— Félix Peña, del Manuel Rodríguez Sporting Club, con 5 goals.
Rodríguez, con 4 goals.

CASA RODRIGUEZ

Unicos distribuidores de las famosas Confecciones "VESTEX" – TERNOS, ABRIGOS en casimires importados y nacionales. – Surtidos completos en ternos para niños.

Todas estas mercaderías las entregamos con sólo la tercera parte de pie. Saldo seis meses plazo.

En nuestro nuevo sistema de ventas a plazo, ofrecemos catres de bronce, colchones de lana, de algodón, etc.

Pídanos informes. — Consulte nuestros precios.

Pida Ud. un crédito a seis meses plazo con sólo una tercera parte al contado.

Pronto pondremos a la venta impermeables de telas importadas, para caballeros y damas, de las mejores confecciones.

CASA RODRIGUEZ

COMERCIO 705 AL 709 – LOTA

Economato de Lota Alto

Provisiones para familias y abarrotes en general.

Artículos frescos y de primera necesidad.

PESO EXACTO — REPARTO A DOMICILIO.

Atención esmerada a los Empleados y Obreros del Establecimiento y público en general.

TIENDA

Artículos especiales para obreros.

Mezclillas, brines, tocuyos, casinetas.

Camisas para el trabajo.

Zapatos especiales para obreros de bahía.

Venta a bajo precio de la reconocida loza Crisopal de la Cristalería de Chile.

CRISOPAL

Platos hondos y bajos.

Tazas para te con platillos.

Tazas para café con platillos.

Platos postre, hondos y bajos.

SUCURSALES: Economato N.o 2 en Emergencia (Barrio Caleros)
Micro Almacén en el Mercado N.o 1.

Frutas de la Temporada a los más bajos precios de plaza de nuestra producción propia.

Perfetti Hernández y Cía. Ltda.

IMPRENTA "LA UNION"

La Opinión de Lota

Año XXVI N.o 440
Lota Alto

Abril de 1949
Precio $ 1.—



WINSTON CHURCHILL el ex Premier británico, visitó recientemente los Estados Unidos. Aquí lo vemos a su llegada a ese país.



UNA PARTE DE LA TRIPULACION DEL "DOÑA ISIDORA" el nuevo barco de la Cía. de Lota, que llegará próximamente a nuestro puerto.



EQUIPO CHILENO DE FOOTBALL que participa en el Campeonato Sudamericano que se efectúa en Brasil. Nuestros compatriotas se quejaron del calor que hacía en Río de Janeiro.



DURANTE LA CARRERA DE MAS LARGO RECORRIDO EN EL MUNDO, el Steeplechase de Irlanda, una cabalgadura sufre una caída espectacular. Esta foto es una de los aciertos gráficos del mes pasado.



CON MOTIVO DE LA FUNDACION del nuevo sportivo Helene, se ofreció un cocktail. Aquí aparecen los asistentes, entre los que se encuentran fundadores, directores y socios.

Los Balleneros de la Antártida

(Corazones chilenos rivalizando con los noruegos en las vecindades del Polo)

Los mares de la Antártica son el escenario de las mayores cacerías de ballenas. La estadística oficial revela que en 1931 trabajaron en sus aguas 232 buques cazadores y 41 buques-fábricas, los que pescaron 40.201 cetáceos y elaboraron 3.608.300 barriles de aceite, cantidad equivalente al 94 por ciento de la producción obtenida ese año en todo el mundo.

Esta supremacía data de los comienzos del siglo XIX, cuando empresas de diversas nacionalidades, especialmente escandinavas y norteamericanas, empezaron a frecuentar el extremo austral en demanda de una explotación más vasta o más fácil. Si a esto se agrega que también las focas abundaron allí como en ninguna otra parte, y que su persecución fué intensísima, no extrañará que esos parajes fueran un hervidero de marinos y cazadores y que toda una tradición de aventura y heroísmo haya quedado prendida a su historia...

La cercanía del campo de acción tentó a los armadores chilenos a participar en esta concurrencia internacional. Por muchos años sus pequeñas goletas foqueras y balleneras visitaron el archipiélago de las Shetland del sur y las costas de la Tierra de Graham, compitiendo con las expediciones que países más poderosos mandaban desde el otro confín del globo. Cuando la pesca incontrolada hubo exterminado las focas, sus esfuerzos se concentraron sobre el exclusivo objeto de las ballenas, aumentando el volumen de sus cacerías hasta el punto de imprimirles el rango de una industria mayor.

La seguridad que la técnica moderna introdujo en la navegación y en las faenas antárticas ha hecho que olvidemos las penurias y los riesgos que antaño hubo de afrontar. Desde el Cabo de Hornos a las Shetland sólo hay 500 millas de por medio (la distancia de Valparaíso a Puerto Montt, o de Talcahuano a Coquimbo), y un vapor de mediano andar puede hacerlas en 3 o 4 días... Pero no era lo mismo cruzar en buques de vela esa antesala del Polo, donde la temperatura desciende en el invierno hasta 30° bajo cero, donde el viento alcanza a los 200 kilómetros por hora, y donde derivan, en el deshielo, flotas de icebergs capaces de aplastar a un acorazado. Desaparecidos de todos los elementos que hoy se estiman indispensables —propulsión mecánica, radio, calefacción, frigorífico— los navegantes de entonces se las debían a un juego cuya carta era su vida; y, necesariamente, fueron muchos los que pagaron con ella su temeridad, y no pocos los que sucumbieron sin que quedase un indicio de su fin.

A esta abrumadora asechanza de las fuerzas naturales sumábanse los propios peligros de la caza. Para capturar el más gigantesco y potente animal de los mares, emprendíanse la faena en botes en chalupas abiertas, propulsadas a remo, y su sola arma era el arpón, que se arrojaba como una jabalina cuando lograban acercarse a unos metros del cetáceo. Ligada a la punta de la línea que iba atada al instrumento, la embarcación quedaba entregada a la furia de su presa, que huía desaforadamente o volvía sobre sí para atacar. Esta carrera mortal que a veces duraba horas no era raro que terminase con los perseguidores destruídos por obra de un coletazo o de un estrellón contra la masa de un témpano.

Los grandes records de la industria sólo fueron posible con el advenimiento de los sistemas de trabajo mecanizado. Ello aconteció cuando un noruego, el capitán Swen Foyn, introdujo las innovaciones (que le convirtieron en millonario) de lanzar los arpones por medio de un cañón colocado en la proa del buque, y de inflar los cadáveres de las ballenas mediante mangueras operadas desde a bordo, para llevarlas a remolque hasta la factoría.

En la misma proporción en que disminuyeron los peligros de la pesca, aumentaron su escala y sus provechos. En los albores del siglo XX la competencia se entablaba ya entre grandes compañías y consorcios, y los capitales comprometidos representaban sumas cuantiosas.

Los empresarios nacionales no titubearon en adoptar los nuevos procedimientos —en una manera de sostenerse ante sus competidores— y así fue como, en el verano de 1905, zarpaba de Punta Arenas el vapor "Almirante Montt", de 56 toneladas, y el primero de su clase que hayan enarbolado la bandera de la estrella. Había sido adquirido por los vecinos don Adolfo Andresen y don Pedro A. de Bruyne, constituídos en sociedad en comandita; y habiendo alcanzado hasta la isla Decepción, donde estableció su base, cumplió la temporada sin contratiempos y retornó al Estrecho con un valioso cargamento de aceite y barbas.

Esta experiencia fué precursora de una iniciativa mucho más importante, que iba a hacer época en la crónica magallánica, y que hoy se recuerda como una de las mayores hazañas navieras realizadas en el país.

Alentados por su éxito, Andresen y De Bruyne concibieron la formación de una compañía por acciones, para lanzarse a un negocio de gran envergadura. La empresa, que llamaron Sociedad Ballenera de Magallanes, y que debía girar con un capital de 100 mil libras esterlinas, dividido en cien mil acciones de 1 libra esterlina, quedó organizada y legalizada por el Gobierno del Presidente Riesco, el 7 de Julio de 1906. Formaban el directorio cinco hombres notables: presidente, don Mauricio Braun; vicepresidente don José Menéndez; directores, don Pablo Van Heboru y capitán Federico Villumsen; director-gerente don P. A. de Bruyne. A sus espaldas estaba todo el vecindario pudiente de Punta Arenas, que había acudido a su llamado, con una especie de patriotismo regional, y que les apoyaba con el aporte de sus capitales, y hasta de sus economías.

No obstante este esfuerzo colectivo, solamente el 60 por ciento de las acciones pudo ser colocado. Y es que la capacidad económica del medio no daba entonces para más... Pero ello no afectó ni demoró los planes de los organizadores. Habiendo nombrado a Andresen comodoro de la flota en proyecto, enviáronle a Europa a comprar sus naves y a contratar el personal de especialistas que debía tripularlas.

Estuvo de regreso a fines de Noviembre, y su entrada a puerto fue un espectáculo que hizo congregarse a la población, excitada por un asombro mezclado de orgullo. Una alegre flotilla de cinco barcos (incluído el "Almirante Montt") se exhibía delante del muelle: el buque-fábrica "Gobernador Bories", de 3.000 toneladas; el pontón y maestranza "Cornelia Jacoba", de 1.200; y los cazadores "Almirante Valenzuela", de 100 y "Almirante Uribe" de 80, con todos sus elementos de trabajo y dotación de oficiales y técnicos noruegos.

Cuando días después se hicieron a la mar con rumbo a Decepción, la multitud volvió a hacerse presente y vitoreó a Andresen como si saliese a una conquista. Y en rigor, iba a eso: a conquistar para su país un lugar entre los que explotaban la gran riqueza antártica.

La isla Decepción no había sido elegida al azar como estación de los balleneros. Perteneciente a las Shetland, y situada a 62° 55' 40" de latitud sur y 36' 00" de longitud oeste (pieza Antártica chilena), contituye el refugio más perfecto que haya podido crear la Naturaleza en esta región inclemente. Su forma es la de la letra O: un prodigioso anillo de tierras, que contiene en su interior un lago marino de 10 kilómetros de diámetro, al que se entra por una boca de no más de 180 metros de ancho, orientada hacia el sur. Esta especie de cráter volcánico, único en el mundo, permanece amortajado en nieves casi todos los días del año. Sus escasos habitantes son los pinguinos que pueblan sus costas, y colonias de decenas de millares de individuos. Protegido de los vientos y marejadas, este puerto natural podría albergar con desahogo a la mayor de las escuadras, aun en lo más crudo del invierno, sin otro inconveniente que el de los témpanos que suelen obstruir el canal de su entrada.

Durante los meses del verano —los únicos en que puede hacerse la caza— la temperatura es perfectamente soportable, llegando a subir hasta los 6° sobre cero. Si a esto agregamos que los buques de Andressen tenían calefacción, convendremos en que la vida allí era bastante llevadera, e incluso agradable en comparación con el desamparo que debía sufrirse en otros lugares.

Abundan en la zona, entre las variedades distintas, la ballena azul (blue whale), la mayor de su especie, de 200 y hasta 300 toneladas de peso; la ballena Humpback (Megaptera), de la joroba característica y su nado de poca altura; la Fimbria (Leptoptero ordinario) de larga aleta dorsal y chorro de larga distancia; y la Jubarte de aleta mediana y chorro bajo que se disuelve en imponente penacho de vapor.

Al entrar en su persecución llámome los mamíferos, organizando con dos compañías que allí mismo establecieron cada una su factoría. Desde entonces data la fabulosa actividad: se reunían en ocasiones hasta quince naves, más de 200 hombres, y 24 horas de faena el ámbito de la isla se llenaba del estruendo de los cañonazos, como si se estuviera librando una batalla naval.

Gracias al testimonio de un explorador contemporáneo, el capitán de Fragata Julio Escudero, que sabe vivía y trabajaba aquella gente.

En el curso de su segunda expedición a la Antártica —1910— Charcot tuvo ocasión de alternar con ellos, y de oír a sus cacerías, y la impresión que guardó de ellos en el tema de los pasajes de mayor interés en su "Pourquoi-Pas?" dans l'Antarctique", libro clásico en la bibliografía antártica.

Refiere el navegante francés que aportar a la isla en busca de refugio por el encontró con los balleneros, y que éstos se adelantaron con igual propósito, recibiólo, porque en tales parajes el hallazgo de otras embarcaciones constituye una fiesta. Hacía pocos días que Charcot había visitado una factoría inglesa, y en ruego condujo al Pourquoi-Pas? hasta un anclaje al fondo de la bahía, mientras todos los demás surtos izaban las banderas de bienvenida, del "Gobernador Bories" al lugar preferente. Desde el panorama fascinante, y fué invitado a permanecer en tierra no nadar el nauseabundo trabajo de los restos de ballenas muertas por los cazadores, en los cuales se revolcaban las gaviotas, las skuas y las petreles, las aves marinas promoviendo una algarabía ensordecedora.

Andresen, que vivía en el "Gobernador Bories", fué a ofrecerle recibir la primera visita del huésped. Este era

Pasa a la 5 a Página



Pinguinos y ballenas son los habitantes de la Antártiac. Hoy los chilenos están instalando bases en aquel territorio nacional para estudiar a fondo lo que es ese continente misterioso.

La fotografía presenta un aspecto de Berlin es un monton de ruinas debido a la batalla que se libro en la capital misma en la última etapa de la antes de la guerra. Era el tramo del Ferrocarril Metropolitano en la puetra de Silesia. Ahora todo gran guerra.

LA OPINION DE LOTA

LOTA ALTO — ABRIL DE 1949.

Ejemplo de Democracia

De la última contienda cívica — las elecciones del 6 de Marzo — se pueden deducir conclusiones sumamente halagadoras para nuestra vida republicana. Las urnas son el modo más libre de expresión de la voluntad popular. Y esto es lo que ha hecho el país, reafirmando de este modo, su concepto de sana democracia, que constituye un ejemplo para América toda. Así lo han juzgado los observadores imparciales del extranjero, y en artículos publicados en sus órganos de prensa, se han referido a Chile y a su proceso electoral último, como a uno de los más libres del mundo. No podía ser menos cuando en una elección, por una parte la oposición pudo demostrar ampliamente su voluntad y, por otra, no se registraron incidentes dignos de ser mencionados.

El desarrollo normal de la vida constitucional de la Nación permite, desde luego, la tranquilidad económica y social de que tanto necesita el país. El progreso de un pueblo avanza estrechamente unido con su cultura. Y mientras mayor cultura cívica exista, en todos los ambientes de la sociedad, un mayor progreso será registrado. A base de enteudimientos y de estudios se puede obtener mucho más — en lo que se refiera a relaciones del trabajo con el capital — que con una agitación innecesaria y, en muchos casos, mal orieatada.

Hay hechos que señalan notablemente la situación del país. Nuestro Gobierno, en vísperas de las elecciones, tuvo a bien suspender la vigencia de las Facultades Extraordinarias que le habían sido otorgadas por el Congreso. Pasado el período eleccionario, consideró innecesario mantener esas Facultades por la demostración de confianza que obtuvieron los partidos democráticos en las urnas. No hay nada más expresivo que este gesto del Ejecutivo, que en sí constituye una invitación para proseguir laborando por el progreso de la patria, ya que el pueblo ha ratificado la política del Presidente de la República.

La lección que el 6 de Marzo pasado Chile dió al mundo entero, debe ser completada. Sí, en realidad, son muchos los problemas internos que debemos solucionar y son muchos los vicios que debemos corregir, sin ofuscamientos podemos, en un tiempo más, presentar al extranjero, un país que se sienta orgulloso de su creciente desarrollo industrial y que goce de una completa armonía social.

Hay Interés por los Premios de Estímulo que Dará la Empresa

Los estímulos para la conservación de las casas, que ha dispuesto la Superioridad de la Empresa, han sido bien recibidos en el seno de las familias obreras.

Estos premios, que se otorgarán dos veces al año, serán en dinero efectivo, y se darán a aquellos que demuestren su interés por mantener sus casas mejor aseadas, siempre que el dueño de casa haya tenido, en los seis meses, una buena asistencia al trabajo.

PROCEDIMIENTO QUE SE EMPLEARA

PRIMER GRUPO.—Casas antiguas, ocupadas por obreros:
Primer premio: $ 1.200; segundo premio: $ 700; tercer premio: $ 500.

SEGUNDO GRUPO.— Casas refaccionadas y nuevas, ocupadas por obreros:
Primer premio: $ 1.200; segundo premio: $ 700; tercer premio: $ 500.

TERCER GRUPO.— Casas antiguas y nuevas, ocupadas por mayordomos y capataces:
Premio único: $ 1.500.

SERVICIO MEDICO DEL ESTABLECIMIENTO DE LOTA

LLAMADOS A DOMICILIO

Se avisa a las personas a quienes la Compañía concede atención médica a domicilio durante el día y la noche, que deben dirigirse a la Enfermera Jefe del Hospital, quien se encargará de avisar al médico de turno.

DE ORDEN SUPERIOR.

La Batalla de Maipo

5 de Abril de 1818.

Después de la sorpresa de Cancha Rayada, el enemigo victorioso se dirige rápidamente a Santiago.

El pánico cunde en la capital cuyos habitantes pretenden pasar —como después de Rancagua— la Cordillera de los Andes.

Manuel Rodríguez con rapidez organiza un improvisado escuadrón, los "Húsares de la Muerte" y hace revivir la esperanza logrando contener a los que se preparan para la fuga.

Pronuncia entonces su frase inmortal: "Aun tenemos Patria, ciudadanos".

Levanta los ánimos la llegada a Santiago de O'Higgins que ya creían muerto.

Angustia grande en Santiago al apoderarse la mancha forzada Osorio con sus cinco mil veteranos invencibles.

San Martín sólo puede oponerle cinco mil bizoños patriotas con armas deficientes y escasas municiones.

Los realistas acampan en los Cerrillos de Maipo, a tres leguas de Santiago; los patriotas están al frente, impacientes para comenzar la decisiva refriega.

Poco antes del mediodía del 5 de Abril da la orden San Martín de iniciar el ataque.

Carga con ímpetu la caballería patriota y resisten los regimientos reales a pie firme.

Hay un momento de vacilación, cuando los enemigos han logrado ventaja introduciendo el desorden, pero ataca impetuosamente Freire con sus tropas, y luego el heroico coronel Bueras, a la cabeza de los Lanceros, que cae atravesado de un sablazo, mientras atropella la compacta masa de los realistas. A las tres de la tarde, las filas realistas han cejado. Osorio, creyéndolo todo perdido, huye con su escolta a Valparaíso mientras se retira Ordóñez a las casas de Lo Espejo, para resistir hasta el último.

Mil soldados realistas han que dado tendidos en el campo.

A esa hora llega galopando desde Santiago el general O'Higgins; su impaciencia ha podido resistir y reuniendo un grupo de milicianos, va al campo de batalla y da un abrazo al vencedor diciéndole: "Gloria al salvador de Chile".

A lo que contesta San Martín: "General, Chile no olvidará nunca el nombre del ilustre inválido que el día de hoy se presenta en ese estado en el campo de batalla". La victoria es completa y aplastante: han quedado en poder de los patriotas dos mil prisioneros, todos los estandartes de los batallones, municiones, cañones y fusiles.

La batalla de Maipo es el sello sangriento y definitivo de la Independencia de Chile.

En el mismo campo de batalla, en la aldea de Maipo, se alza un modesto templo en homenaje a la Virgen del Carmen que protegió las armas patriotas.

También el guaso chileno contribuyó a la derrota de Osorio en esta jornada bélica.

Se reúnen las provincias colindantes de Valparaíso de Colchagua, en grupos irregulares en rápidos caballos diestros y sufridos que evolucionan al menor ademán del jinete.

Sus armas son el lazo y el cuchillo. Merodean por los flancos del Ejército, se desliran como pumas para echar el lazo, que, como serpiente de acero se entroza al cuello del imprudente; lo echa a tierra. Hombre enlazado es hombre muerto. Así caen oficiales y soldados enemigos.

Tal fué la sangrienta batalla que selló definitivamente la independencia chilena y ejerció una influencia inmensa en los destinos de América. La bizarría, audacia y decisión de que los dos ejércitos dieron pruebas en esta terrible lucha son superiores a toda ponderación. Unos y otros se batieron con todo el valor que infunde el amor propio y con un conocimiento cabal de que los patriotas adquirieron en poco tiempo. Si hubiera de citarse los nombres de cuantos patriotas se distinguieron, sería necesario hacer mención de casi todos los combatientes, desde el general hasta el último guaso.

A las nueve de la noche entraron San Martín y O'Higgins en Santiago en medio de las entusiastas aclamaciones de un pueblo, que del terror del pánico, había pasado al delirio de la alegría.

Exportación de Combustible

Sabe la opinión pública y ha sido comentada favorablemente por la prensa del país, sin excepción, que la mayor disciplina y orden que ahora impera en la zona del carbón, ha traído como era de esperar, un visible aumento de la producción, en forma que cubre holgadamente nuestras propias necesidades y deja un apreciable excedente para la exportación.

Cuando sabemos que, entre los países vecinos, es la República Argentina la que más necesita nuestro combustible y que por razones de calidad y precio, el carbón chileno tiene y tendrá allá amplia acogida, con preferencia al carbón de los Estados Unidos y del Perú, países más distantes del centro consumidor, cabe celebrar cuanto esfuerzo se haga para incrementar esta exportación y aumentar las facilidades de transporte.

Los que trabajamos en la industria o la observamos, somos testigos de los esfuerzos que las empresas desarrollan para aumentar y mejorar la producción, gastando ingentes sumas en apertura de nuevos piques, habitaciones para obreros, muelles y barcos, como también en la mecanización de las labores.

Viene en viaje a Chile un nuevo barco para la Cía. de Lota, el que, agregado a los que hizo construir Schwager, van a acrecentar las posibilidades de transporte del combustible.

Está en marcha un plan para acelerar la extracción minera, una mayor mecanización de la faena que abarate los costos. Todo esto no es labor que pueda realizarse en corto tiempo. El resultado será el fruto de sabias orientaciones y de pacientes esfuerzos, consecuencia de una acción inteligente que debe ser secundada por todos los que, de una u otra manera, estamos interesados en la suerte de la industria, en el porvenir económico del país, y en que estos esfuerzos casi centenarios y netamente nacionales ocupen el lugar que les corresponde.

Si tendemos la vista hacia Europa, vemos cómo países de inmensa potencialidad industrial y económica hacen ímprobos esfuerzos para acrecentar su producción carbonera y que si bien en Inglaterra, ahora bajo un plan de nacionalización, los resultados son más o menos satisfactorios, en cuanto atañe a la producción, en los dos últimos años, la prosecución del llamado Plan Marshall, que tiende a suplir las necesidades de aquellos países consignatarios que carecen de carbón o que no lo producen en cantidad suficiente, viene planteando allá serios problemas derivados del costo y del pago de las minas expropiadas.

Allá como acá, el mayor o menor éxito de las industrias depende tanto de la paz social como del costo que representa la extracción y la satisfacción de las necesidades y aspiraciones del trabajador.

En Chile, donde el carbón ha sido y es obra de la libre empresa, de la sociedad privada, el sacrificio de los accionistas que reciben apenas un módico dividendo como retribución de sus inversiones, la intervención del Estado, los impuestos y contribuciones que aumentan cada vez más, todo esto plantea una situación especial digna de ser considerada debidamente, tanto por los industriales como por los trabajadores, y muy especialmente por nuestros gobernantes. Para sobrevivir y asegurar su porvenir nuestra industria debe asegurar al Estado el pago de sus fuertes impuestos y contribuciones; y a sus empleados y trabajadores, una retribución que satisfaga sus aspiraciones.

En realidad, lo que en gran parte explica la supervivencia de industrias como la nuestra y su seguro desarrollo, es la forma racional, previsora y ponderada de sus directivas; su permanente afán por mantener la producción alejada de los embates políticos y su preocupación por el constante mejoramiento de las condiciones de vida del trabajador.

En esta forma estamos viendo cómo se ha transformado la visión de la zona carbonera a tal punto que viajeros imparciales afirman que, aunque parezca paradoja, la leyenda negra del carbón está pasando a la historia, es decir, diluyéndose en un cielo claro y sereno, que invita a la meditación y a formular votos para que en la zona del carbón continúen reinando la paz y el trabajo.

Dos Países de Una Gran Producción de Combustibles Son Inglaterra y Chile

Situación que se ha planteado a la industria carbonífera británica.— Experiencias de la post guerra.—Un comentario sobre tópicos de interés por Viajero.

A los que observamos el panorama europeo, no puede dejar de llamarnos la atención la situación que plantea en Inglaterra su gran industria carbonera. Al pasar de un régimen de sociedad privada a libre empresa, a un régimen de nacionalización, sistema éste que apenas lleva dos años de experiencia y cuyos resultados no pueden todavía preverse. Limitémonos por ahora a ir anotando ciertas particularidades que se observan y que solo debemos tomar como meras nociones útiles para nuestra experiencia. Nadie ocultará y mucho menos nosotros podríamos pretenderlo, comparar la grandeza industria carbonera británica, cuya producción anual durante los dos últimos años— 1947 y 1948 —bordea y sobrepasa respectivamente los 200 millones de toneladas, con nuestra modesta producción, que hasta hace pocos años y por causas de sobra conocidas, apenas alcanzaba a cubrir nuestras necesidades. Por otra parte, nadie ignora que en el pasado hacia en nuestro país una quinta columna" que negaba las virtudes de nuestro combustible, que no creía en el carbón chileno, y las naves y los ferrocarriles sólo consumían carbón inglés, de Cardiff... Algún día volveremos sobre este tópico, que ahora solo de paso nos vemos obligados a mencionar.

Iremos, pues, señalando ciertas semitudes que ofrecen algunos aspectos de la industria en ambos países, lo que al fin de cuentas no parece sino confirmar que, grandes o chicos, trátese de hombres o de pueblos, al ser golpeados por la necesidad reaccionan instintivamente casi siempre en forma semejante, en el sentido de su propia supervivencia y en resguardo del futuro de los suyos.

La grande Inglaterra, defensora tesonera del derecho del hombre y de las libertades públicas, no podía haber salido indemne de la gran contienda mundial en que se jugó entera por ese mismo de libertad, sin la cual ningún hombre digno puede sobrevivir; y ahora triunfadora, pero magullada, trata de recuperarse interiormente, vuelve a su tradición de pueblo libre y trabajador; fuerte, pero austero; implanta racionamientos y restricciones, postergado a raya los mercados lejanos, que son la locura de otros países como pone en la mira a algunos desorbitados políticos que quisieran llevar a la nación parlamentarista de tradición a aventuras totalitarias, y en este proceso de recuperación, cuanto le hacerse con los recursos necesarios para superar lo que le falta. Se vale para ello de su industria pesada, el hierro y el acero, y del carbón, productos que sustentan su poderío naval y marítimo. Si este gran país insular tiene inmensos recursos de otro orden, le faltan, en cambio, muchas materias, aceite, cornezuelas, cueros, cereales, etc. Las divisas necesarias para adquirir estos productos que faltan y que se dan en otros países, deben suministrarla las industrias que abundantemente posee Inglaterra sus hilanderías, su hierro y su carbón.

Las fuentes de recursos del erario chileno es principalmente nuestra minería (cobre y salitre), y en parte la agricultura; solo en los últimos años y como consecuencia de causas sobradamente conocidas, han venido los impuestos a crear otra fuente de ingresos.

Pero en el caso de Inglaterra, no es solamente la necesidad vital la que la obliga a forzar su producción, si del carbón principalmente; a restringir ciertas facilidades y sujetar a ciertos lujos o utopías que quieran cambiar el rumbo de las cosas. Son también los pactos de solidaridad con los países de occidente que con ella padecieron una cruenta guerra y salvaron las libertades esenciales.

¿Podría nuestro pequeño país, que solo conoció de la guerra un pálido reflejo, desentenderse absolutamente de estas experiencias de la post-guerra? Sería mucho que Chile, que en época no muy lejana, gozó de un exceso de libertades, a tal punto que casi llegamos a ser esclavos de nuestras libertades, trate ahora de reintegrarse a su tradición de país de orden y trabajador; que acepte restricciones y limitaciones que hagan desaparecer el "mercado negro"; que trate de llevar al máximo su producción y fabril; y que se siga poniendo a raya a los que sueñan con cambiar el rumbo de las cosas, llevándonos a concepciones utópicas.

Ahora que el Gobierno de la nación esta en manos de personas que saben cumplir con su primera obligación, de gobernantes, cual es la de hacer sentir la autoridad para resguardar el orden y la libertad de trabajo, ahora es cuando debemos aprovechar la ocasión para producir y exportar, y así precuramos lo que nos falta. Ahora es cuando debemos de aprovechar el tiempo, trabajando con fe y con tesón para recuperar los días que perdimos en vanos delirios políticos.

Viajero.

14 Millones de Obreros En Campos de Trabajos Forzados en la URRSS.

El Consejo Económico y Social de la O. N. U. aprobó una resolución presentada por los Estados Unidos, que pide a la Organización Internacional del Trabajo que investigue los cargos relativos al trabajo forzado en la Unión Soviética y demás países. Los cargos fueron presentados en primer lugar por la Federación Americana del Trabajo, que alegó que entre ocho y 14 millones de individuos existían en los campamentos de trabajos forzados de la URRS. Según la Unión Soviética, Bielorusia y Polonia votaron en contra.

CURSO

"EL INGLES DE LA VIDA COTIDIANA"

Duplique sus posibilidades de triunfo en la vida.

Aprendan inglés correctamente Ud. y su familia en el moderno

CURSO COMBINADO

"EL INGLES DE LA VIDA COTIDIANA"

Editado por:

RCA VICTOR.

Rápido — Económico — Sin profesor.

Facilidades: Cuota Mensual $ 100.—

SALON VICTOR - COMERCIO N.o 661 LOTA

La Vida en Rusia

Declaraciones del obrero Pedro Magdaleno, que vivió año y medio en Moscú como agregado a la Embajada de Argentina.

"Desde muchacho, oyendo las acaloradas discusiones que sobre la Unión Soviética sostenían mis compañeros del Sindicato de Panaderos, soñaba con llegar a conocer la URSS. No creía que mis sueños pudieran realizarse. Por eso, cuando, a propuesta de mi gremio, fui designado Agregado Obrero a la Embajada en Moscú, sentí una emoción indescriptible.

"Moldeadas mis convicciones por las corrientes de extrema izquierda, propias de los sindicatos comunistas en que siempre milité, se comprenderá mi emoción al saber que podría palpar la realidad social de la URSS, y formarme de ella un concepto exacto.

"Conocer la verdad desnuda, para apreciar las ventajas del régimen soviético y comunicar después a mis compañeros las conclusiones a que arribara, era mi suprema aspiración y así lo manifesté en la asamblea en que fui designado.

"Hoy, rasgado el velo de la incógnita, cuando conozco la dura realidad, quisiera callar, para no matar las ilusiones de quienes, al igual que yo antes, creen en la posible realidad de una quimera.

"Por mi condición de obrero sindicalista me interesaba conocer a fondo las condiciones de vida y trabajo del proletariado soviético, su legislación y previsión social, sus jornales y poder adquisitivo, su cultura, vivienda etc.

"Durante toda mi permanencia en Rusia me dediqué con pasión a documentarme para informar a la clase trabajadora de mi patria, que me había confiado tan delicada responsabilidad. A ella, pues, dediqué estos informes, reflejo fiel de imparciales y serenos estudios.

LLEGADA A LA URSS.

"Al atardecer del 23 de Abril de 1947, observo, desde la cubierta del barco, el puerto de Odessa, donde debemos desembarcar en tierra rusa. Bajamos a tierra y fuimos conducidos a un hotel en un automóvil algo desvencijado.

"La pieza donde nos alojamos no estaba muy limpia, de modo que pasé, con mi familia, una noche bastante mala, aunque el Hotel era calificado de primera clase y, aun, lujoso.

"Fuimos al muelle, a reconocer nuestro equipaje, y en el trayecto encontramos muchos niños y ancianos pordioseros que nos acosan.

"Al lado de los pordioseros pasan hombres y mujeres muy bien vestidos, lo mismo que autos y buses con gente lujosamente atavíada... Esto me sorprende, no porque esto sea para mi una novedad, pues en todas las ciudades había visto estas cosas, sino porque, según los informes que yo tenía, en Rusia la mendicidad había sido remplazada por la justicia social.

"Después del almuerzo fui con mi esposa y mis tres niñas a pasear por una alameda vecina al hotel. Mis hijos, que estaban muy modestamente vestidos, fueron objeto de la curiosidad de otros niños muy sucios y desarrapados que allí también jugaban.

"Usando lo poco que había alcanzado a estudiar del idioma ruso, les pregunté: ¿qué hacen tus padres mientras ustedes juegan?

"Uno de ellos me contesta: —Uminia niet papa y mama" (no tengo padre ni madre). No le pude entender donde vivía.

"A cierta distancia, un grupo de albañiles levanta un paredón al borde de la Alameda. Nos acercamos para verlos trabajar y, con asombro, pudimos comprobar que, a pesar de usar saco y pantalones de hombres, son mujeres la mayor parte de las que realizan tan pesado trabajo. Poco después vimos que también son mujeres las barrenderas de las calles y un grupo que estaba cavando un foso más adelante. En este aspecto, le mujer esta equiparada al hombre en Rusia.

DE ODESSA A MOSCU— POR LOS CAMPOS SOVIETICOS

El 25 de Abril sale el tren que ha de llevarnos a Moscú. Los coches son muy viejos y están pidiendo a gritos que los reemplacen.

(Continuará)

EL PONCHO

Le tejieron las manos de mi chinquilla
la misma que me tiene muerto de amores
y, al sol, como una cinta llena de flores,
cuando me lo eche al hombro, su trama brilla.

Cuando monte el mocito para la trilla,
el viento arremolina sus mil colores
y, amarrado en el brazo mi los mejores
me han probado la sangre con la cuchilla.

El me sirve de almohada en las noches duras,
cuando se duerme al raso en la cordillera,
bajo el toldo sereno de las alturas.

Y, cuando así le pongo, yo me dijera
que mi poncho, al oído, tenue murmura:
—Prenda en la dulce niña que me tejiera.

CARLOS ACUÑA.

Los Balleneros de la Antártica...

(Continuación de la página 2)

r de unas cartas que sus con-
ctos le enviaban desde Punta
ena... e iba también a pedirle
a provisión de carbón que el
ourquoi-Pas?" necesitaba para
guir al sur.
Con la empresa consiguiente,
explorador se encontró con que
dressen no estab. solo: tenía
ligro a su esposa una valen-
dama que, por lo que se sabe,
la primera mujer que haya
esto la planta en territorio an-
tico. Aparte de esta compa-
disfrutaba de la de una
ecota: un lorito parlanchín al
los marineros habían ense-
o a decir "me muero de
" y que no cesaba de repe-
o aunque lo metiesen aden-
del horno de la cocina.
En este domicilio flotante dis-
ía el comodoro de todo el
fort del mundo civilizado: un
o frigorífico bien caliente,
lioteca y salón provisto de un
mofono para amenizar las ve-
as.
olo faltaba allí la asistencia
dica, y Charcot, que llevaba
doctores, llegó justo a tiempo
a salvar la vida de un obrero
o los buques volvían de sus
rsiones remolcando cada uno
ta cinco y seis balenópteros;
ego, al beneficiárseles, sólo
provechaban sus partes más
portunativas, abandonándose en
desechos casi la mitad de
testos... Si se piensa que una
na mayor produce 25 tonela-
s de aceite y que el precio de
hoy día es de $ 4 el kilo, se
rá que cada ejemplar signi-
en el mercado un valor de
mil pesos; lo suficiente para
hacer la opulencia de los empre-
sarios.

Esta riqueza, empero, no se obtiene sino a cambio de un tra-bajo abrumador. En los tres meses de la estación no hay más que un día de descanso: el de la Navidad, porque el tiempo apremia y es preciso reunir un botín que ¡el abasto a la demanda de todo el año.

Tocó a Charcot hallarse en esta ocasión solemne, doblemente conmovedora para los que, como él, estaban a miles de leguas del hogar.

En el comedor del "Bories" la señora Andressen había dispues-to el tradicional arbolito de Noel, cargado de bibelots y de vejillas, mientras su marido enviaba tar-jetas de invitación para la cena a los oficiales de sus buques y a todo el grande mayor de la expedición francesa. Cuando sonó la medianoche, las campanas de los barcos se echaron al vue-lo y sus cohetes de oetzala re-flejáronse en las aguas del lago. Alrededor del árbol hubo brindis que han debido ser emocio-nantes, y luego un baile al son de la música del gramófono, en el que la dueña de casa brilló como una estrella solitaria.

Esta velada sirvió también de despedida, porque al día siguiente el "Pourquoi-Pas?" debía hacer-se a la mar. Andressen le había provisto del combustible necesa-rio, y en otro rasgo de gentileza habíase hecho cargo de la corres pondencia de sus tripulantes, pa ra llevarla en Marzo a Punta Are nas, y desde allí despacharla a Europa.

Cuando Charcot abandonó su ancladero y se alejó pasando por delante de las flotillas, éstas le hicieron el saludo de rigor con sus banderas, en tanto que las sirenas desgarraban el aire en manifestación de simpatía.

Al regresar, once meses des-pués, todo estaba allí como el año anterior; y Charcot tuvo la impresión de que Andressen, con su señora y su lorito no se hubie-ran movido.

Algo nuevo, sin embargo, en-contró esta vez, y era un vapor de 4.000 toneladas, con pabellón chileno, que estaba fondeado cerca del "Bories". De labios del propio comodoro conoció su his-toria, que ciertamente era bizarra y típica de la vida y de los hom-bres de la Antártica.

Tratábase de un carguero ale-mán, el "Teléfon" que durante la pasada temporada había ve-nido a la bahía del Almirantazgo (Isla del Rey Jorge I), en el otro extremo del archipiélago; condu-ciendo víveres para una compa-ñía allí establecida. Al entrar en el puerto de su destino, el vapor encalló y su capitán, creyéndolo perdido, lo dejó abandonado. La noticia del accidente llegó a Con-cepción y dió origen a una sin-gular competencia, porque, según las leyes marítimas, el buque no tenía dueño y sería del primero que lo tomase para sí. Inmedia-tamente se alistaron los cazado-res de las tres empresas para lan-zarse a la conquista. Andressen montó en el "Almirante Valen-zuela", el más veloz de los suyos, pero sus calderas estaban frías, y perdió un precioso tiempo en levantar presión. Cuando por fin pudo partir, sus competidores le llevaban una larga ventaja. Con su mayor andar, empero, no tar-dó en acortarla, y en pocas ho-ras se puso sobre su estela. La regata se disputaba en medio de un furioso vendaval de nieve, y en un mar infestado de témpanos. Al caer la noche y estando ya casi encima del objetivo, el "Va-lenzuela" consiguió adelantarse; y, trepándose al "Teléfon" sobre la marcha, Andresser izó en sus masteleros la insignia de su com-pañía. Y no necesitó más para que esta entrase en posesión del buque y de su cargamento. La segunda fase de la proeza fué reflotarlo —lo que el comodoro realizó contra todas las previsio-nes— reparar sus averías y lle-várselo a remolque hasta la ba-se. ¿No sin razón decía Andres-sen que aquella era la ballena más valiosa que había cazado jamas!

Durante esta última estada en la isla quiso Charcot recoger una impresión viva de las cacerías, y obtuvo que su equipo de cine-matografistas se embarcara en el "Almirante Uribe". El infati-gable Andressen decidió acompa-ñarlos; pero la nota culminante fue que su esposa vino con él, como para probar que era la dig-na compañera de este héroe...

Después de navegar todo el día sobre un mar tormentoso, el "Uribe" retornó al anochecer con una ballena azul descomunal, cu-ya captura había dado lugar a una lucha emocionante. Sus al-ternativas, captadas por la cáma-ra, dan la mejor descripción que Charcot podía llevarse de ese mundo sui géneris, y el mejor re-cuerdo de esos hombres sin miedo y de esa mujer admirable, de cu-ya amistad había disfrutado.

Al dejarlos para siempre —des-pedido a la usanza antártica, con hurras y pitos— pagó sus fi-nezas con igual moneda, pues, ahora fué él quien llevaba la va-lija de Decepción para hacerla llegar hasta el Correo de Punta Arenas.

La Sociedad Ballenera de Ma-gallanes que el gran explorador contribuiría a hacer memorable siguió funcionando con fortuna. A la adquisición del "Teléfon" se siguió la compra de dos nue-vos cazadores, el "Almirante Se-floret" y el "Almirante Goñi", en 1910; y, finalmente, la instala-ción de una fábrica en Bahía Aguila, Península de Brunswick. Con lo que vino a convertirse en la compañía mejor equipada de cuantas hubiera habido en el Sur.

Un incendio en la factoría (1913) y dificultades derivadas del mercado mundial, determina-ron su repentina paralización. Pero puede decirse que revivió en el espíritu de otras empresas que se crearon tomándola como modelo y hasta utilizando sus propios elementos; aquellas que han tenido su sede en Hueso Corral y Quintay, y que han al-canzado como ella prosperidad y fama.

Enrique Bunster

ZAPATERIA IMPERIO

COMERCIO 736 — LOTA.

o-o-o-o-o-o-o-o

Recién acabamos de recibir un surtido de zapatos para colegiales.

Calzado fino para damas.

NOVEDADES.

GRACE Y Cía. (Chile) S. A.

DISTRIBUIDORES.

OFRECEN:

DEPARTAMENTO TECNICA

En artefactos eléctricos, es económico usar sólo lo mejor.

PREFIERA:

Ampolletas GENERAL ELECTRIC.

Radios GENERAL ELECTRIC.

Cocinas "HELVETIA".

Alambres, tubos y materiales eléctricos.

Luz fluorescente GENERAL ELECTRIC

DEPARTAMENTO MERCADERIAS

Aceite comestible "CRUZ DE ORO".

Cocoa Peptonizada "FENIX".

Manteca Vegetal "CRUZTECA".

Licores "FEHRENBERG".

Caramelos "SERTA"

Lienzas para pescadores.

Hilos para redes.

Hules y Pergamoids.

Pinturas, Esmaltes, Barnices y Pinturas preparadas "TRICOLOR"

CONCEPCION, TALCA, VICTORIA, TEMUCO, VALDIVIA, OSORNO

Preguntas

¿Por qué tenemos más cosquillas en unos sitios que en otros?

HACE pocos años un hombre de ciencia hizo un largo estudio sobre las cosquillas y llegó a la conclusión de que surgía de los primitivos instintos protectores, que servían para un fin más útil en la época de las cavernas que en los tiempos modernos. La mayoría de nosotros tiene más cosquillas en ciertos lados como al base de las costillas o alrededor del hueso del cuello, y estos son los sitios exactos en que el enemigo podía clavar una lanza con resultados fatales. Los animales también tienen más cosquillas en un sitio que en otro. Es de suponer que tanto los hombres como los animales estaban destinados a tener cosquillas, como medio de protección. Por tener cosquillas en determinados lugares, inconscientemente protegen esos lugares cuando se enfrentan con el peligro, y, por consiguiente, los hacen menos vulnerables a las lesiones fatales.

¿Está la Luna más cerca de nosotros en el horizonte que en lo alto del firmamento?

Los astrónomos dicen que la Luna está a 000 millas más distante de nosotros cuando se halla en el horizonte que cuando se encuentra directamente sobre nuestra cabeza. La razón de que ésta sea más grande es que el cuerpo y la mente les juegan pequeñas pasadas a nuestros ojos cuando los objetos están a nivel con nosotros, en relación con nuestra posición en la tierra, lo cual no hacen cuando se hallan en ángulo con nosotros. Por tanto, las razones son fisiológicas y psicológicas y no tienen que ver nada con la atmósfera.

¿Por que no nos cacemos más a menudo de la cama?

Los psiquiatras me dicen que casi todo el mundo se ha caído de la cama unas cuantas veces en la vida, por lo regular en la infancia. Dicen que después que eso ha sucedido una o dos veces se desarrolla una especie de control de vigilancia subconsciente y que cada vez que el durmiente se mueda hasta el borde de la cama, este mecanismo de vigilancia lo empuja de nuevo hacia el centro. Esto es sólo una suposición, dicen que basada en experimentos de reacción hechos con niños.

¿Por qué tenemos apendice?

Los médicos dicen que el apéndice es vestigio de una parte del intestino que probablemente, tenía un propósito útil en la región abdominal inferior cuando el hombre era todavía bastante animal. Pero hacen hincapié en que están sólo adivinando. Me hicieron notar que tenemos otros vestigios además del apéndice. Las amigdalas, por ejemplo. Parece que son tan útiles como un agujero en la cabeza, pero muchos médicos creen que tenían o tienen, una especie de utilidad como filtro de bacterias.

Un especialista a quien consulté relegó el dedo pequeño del pie a la pila de escombros vestigiales junto con el apéndice y las amigdalas. Dice que el dedo pequeño se está tornando cada vez más pequeño. No tiene ninguna finalidad útil para equilibrar o en el andar. Cree, mi informante, que para lo único que sirven los dedos pequeños de los pies es para tener callos.

¿Qué cosa produce la sensacion de conmoción eléctrica cuando nos damos un golpe en el codo?

Los nervios del codo están lo suficientemente próximos a la superficie como para producirnos los calambres cosquillosos que sentimos cuando nos damos un golpe en ellos, pero no lo bastante como para producirnos verdadero dolor, tal el que sufrimos cuando el dentista nos llega al nervio en un diente o muela. Los nervios de otras articulaciones están sepultados tan profundamente que de ordinario no es posible golpearlos a menos que cavemos lo suficientemente hondo en el debido lugar. Los médicos llaman a los nervios del codo Nervios Ulnares.

Las Malas Acciones

Un padre había entregado a su hijo varios clavos y una tablita, recomendándole que introdujera un clavo en la tabla por cada mala acción que cometiese. A los pocos días se le presentó el hijo diciéndole que había empleado ya todos los clavos.

—¡Cómo!— dijole el padre— ¿En tan corto tiempo has cometido tantas malas acciones?

—¡Que quieres, padre no lo he podido remediar!

—Pues, ahora te tomarás el trabajo de arrancar un clavo por cada buena acción que hagas.

Casi con igual prontitud volvió el muchacho a reunir los clavos y, entonces, el padre le dijo:

—Hijo mío, has procedido bien y me complazco muchísimo en ello; pero advierte que aunque has compensado las malas acciones con las buenas, nunca podrás quitar las huellas que dejaron los clavos en la madera.

En la vida pasa lo mismo: "Las malas acciones jamás se reparan

A los Disparadores

Al examinar gas con la lámpara de seguridad mantenerla el menor tiempo posible en contacto con éste.

La gran temperatura desarrollada bruscamente por la combustión del gas avida rápidamente el canastillo y produce dilataciones que romperían el vidrio.

BENITIN Y ENEAS



DON FULGENCIO

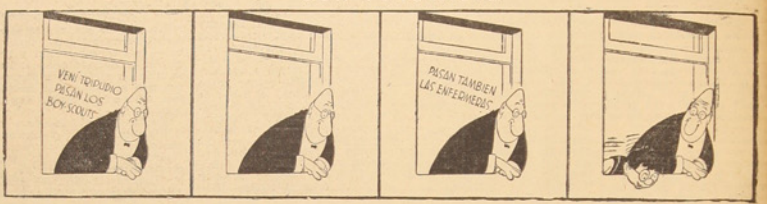

BUEN HUMOR

En el casino:

—¿Quieres que juguemos una partida de ajedrez?

—Hombre, se jugar tan poco que sólo aceptaría si me diera una gran ventaja.

—Bueno; te juego con la negra quierda.

—Si usted acepta mis relaciones, nos casaremos en seguida, señorita.

—Bueno, pero, usted, ¿qué es?

—¿Yo? ¡Soltero!

EL MOTIVO

La visita.— ¿No te gusta retratar, niñita?

La niña.— No. Pero mamá siempre me lo pide porque dice que así la gente se va.

—¿Quiere Ud. venderme unos antejos?

—¿Quiere Ud. que los cristales sean Zeiss?

—No, con dos me bastan, creo Ud. que no tengo más que dos ojos?

—¿Has leído? En Estados Unidos un ciclón ha barrido una ciudad entera en dos minutos.

—Se lo diremos a la sirvienta que se demora una hora para barrer el comedor.

—Papá, ¿irás mañana al entierro de nuestro primo Carlos?

—No, por cierto, ¿ha ido él mío alguna vez?

—¿Hace usted el favor de decirme cuál es la acera de enfrente?

—Aquella.....

—¿Paciencia? Y he preguntado allí y me han dicho que es ésta.

—¿A qué hora sale el tren de las ocho y media?

—A las ocho menos treinta.

—¡Pero, hombre, siempre están ustedes cambiando las horas!

—Pero, hombre, ¿qué perdía ésta? ¿cuánto tiempo hace que está guisada?

—No puedo decírselo a usted porque sólo hace quince días que estoy en la casa y ya estaba de salsa.

COMPRANDO MERCADERIA

—¿Hay que pedir huevos frescos?

—No, señor, tenemos cantidad suficiente para [illegible]

SIEMPRE A SUS ORDENES

ZAPATERIA

"LA BOTA NEGRA"

Con el mejor surtido en calzados a los precios más bajos.

"LA BOTA NEGRA"

COMERCIO 739 LOTA

Teatros de la Compañía

Programación para el mes de Abril.

Viernes 1o — "MUJER INDOMITA". Estreno norteamericano. Soberbio romance en el cual dos hombres se enamoran de una ranchera. Es una comedia dramática de belleza inolvidable, interpretada por Alexis Smith, Ronald Reagan y Zachary Scott. — Noticiarios.

Sábado 2 — "TARZAN CONTRA EL MUNDO". Producción norteamericana que describe hermosas hazañas en las selvas, por John Weissmuller. Además, la 4 a función de "DETECTIVES JUVENILES DEL AIRE". — Agregados y sinopsis.

Domingo 3 — "CORAZON DE LEON. Extraordinaria producción norteamericana hablada en inglés, de carácter histórico, protagonizada por Louis Hayward, Jannet Blair y Edgard Buchanan. Es un film en que se ve un joven caballero luchando por su honor y por su dama. Una épica reconstrucción de la vieja Inglaterra con sus lances, duelos y combates, en un maravilloso bosque. — Noticiarios, sinopsis.

Lunes 4. — "EL CARTERO LLAMA DOS VECES". Grandiosa película norteamericana de carácter dramático, doblada al castellano, por Lana Turner, John Garfield y Cecil Kellaway. Fuerte drama pasional en que el camino del amor verdadero pero intenso y loco hallan la manera de ser felices a golpes de tragedias y de culpables actitudes. Noticiarios, agregados.

Martes 5. — "AL BORDE DEL ABISMO". Producción norteamericana hablada en inglés, de carácter policial. Un trágico torbellino arrastrando al abismo vidas alimentadas por el vicio, el dinero y las pasiones. Interpretada por Humphrey Bogart, Laureen Bacall y Dicker.

Miércoles 6. — "SU PRIMER BAILE". Gran creación argentina por María Duval, Esteban Serrador y Ernesto Vilches. Además, la 5.o función de la serial "LA HIJA DE LA SELVA". Agregados noticiarios.

Jueves 7. — "LA CIUDAD DESNUDA". — Hermoso estreno norteamericano hablado en inglés de carácter policial. Por Barry Fitzgerald, Howard Duff y Dorothy Hart. Soberbio reclamo de la caza apasionada de un criminal en la ciudad mas grande del mundo. Actualidades.

Viernes 8. — "CAMINO DE RIO". Gran comedia musical, hablada en inglés. Nuevas aventuras de Bing Grosby y Bob Hope, más la escultural Dorothy Lamour, en el inquieto y torrido Brasil. Un diluvio de carcajadas y un torrente de chistes con alegres y sabrosas canciones. Actualidades, noticiarios.

Sábado 9. — "LA HIJA DEL LOBO". Película norteamericana, en que se relata las famosas aventuras y correrías del inolvidable pequeño Rin Tin-Tin. Además, la 5.a función de la serial "DETECTIVES JUVENILES DEL AIRE".

Domingo 10. — "POBRE MI MADRE QUERIDA". Extraordinaria producción argentina, de carácter dramático, interpretada por Niní Gramática, Hugo Mujica, Pedro Laxalde, Carlos Lecoube, Horacio Priani, María Esther Buschiazzo y Leticia Scury. Un drama vivido en uno de los famosos barrios argentinos, que con sus tangos compadritos a principio de este siglo, encienden amores violentos en el marco del arrabal porteño, y en donde una madre queda abandonada de su hijo. Noticiarios.

Lunes 11. — "LA BELLA Y LA BESTIA". Un brillante y extraordinario estreno frances, siendo su base la fantasía; que interpretan Jean Marais y Josette Day. Un cuento infantil llevado al cine en forma fantástica y espectacular. Actualidades, agregados.

Martes 12. — "EL CONQUISTADOR". Magnífica cinta mejicana, de carácter comico, interpretada por Enrique Herrera y Amanda del Llano. Noticiario, actualidades.

Miércoles 18. — "BAILANDO CON LA MUERTE". Producción británica, hablada en inglés, de carácter policial, por Richard Attenborough y Barry Barnes. Además, la 7.a función de la serial "LA HIJA DE LA SELVA".

Jueves 14. — "EL SIGNO DE ARIES". Brillante producción norteamericana, hablada en inglés, de carácter dramático, interpretada por Susan Peters y Alexander Knox. Es una cinta que muestra la tragedia dolorosa de la mujer inválida que se ha tejido su ruindo donde ella domina. Noticiario, actualidades.

Viernes 15. — "EL ABRAZO DE LA MUERTE". Cinta norteamericana, hablada en inglés, de carácter dramatico, por Ronald Colman, Signe Hasso, Edmond O'Brien y Miland Michell. El eterno drama de los celos que llega a estrangular a la mujer que ama. Noticiarios.

Sábado 16. — "LA EXOTICA". Producción norteamericana hablada en inglés, con canciones en francés, por la incomparable Ingrid Bergman, Gary Coooper y Flora Robson. Además, la 6.a función de la serial "DETECTIVES JUVENILES DEL AIRE".

Domingo 17. — "EL HIJO DE LASSIE". Extraordinaria producción norteamericana, doblada al castellano, de carácter sentimental en precioso tecnicolor. Es la actuación de la inteligencia de un perro que busca desesperadamente a su amo perseguido por los nazis, cumpliendo una hazaña de heroismo y amor. Noticiarios, actualidades.

Lunes 18. — "HISTORIA DE UN CANALLA". Producción mejicana, de carácter dramático, por Armando Calvo, Gloria Marín, Emilia Guiú, Patricia Morán y Andrea Palma. Farsa, drama de un intendido humano, de una gran cinta mejicana.

Martes 19. — "EL ASTRO DEL TANGO". Gran film argentino, musical, con hermosas canciones. Interviene el astro argentino Hugo del Carril, la conocida Amanda Ledesma, Ana María Lynch y Juan Sanguinate. No deje Ud. de ver esta película, en que el tango toma con sus notas más intimas y dolientes. Romance, novedad y sa. Noticiarios.

Miércoles 20. — "AMA Y APRENDE". Producción norteamericana, de carácter musical, hablada en inglés. Además, 8 a función la serial "LA HIJA DE LA SELVA". Agregados, actualidades.

Jueves 21. — "A VOLAR, JOVEN". Gran película mejicana, de carácter humorístico, por Mario Moreno (Cantinflas), Angel Garasa, Andrés Soler y Julio Villarreal. Un matrimonio, por orden médica, se que casar a su hija rápidamente. Desechados todos los pretendientes, recae la elección en Cantinflas, que cumple sus obligaciones militares en el Cuerpo de Aviación.

Viernes 22. — "PELOTA DE TRAPO". Extraordinaria producción argentina, comedia dramático-deportiva. Es este film un semidocumental de la historia del football argentino, llevado desde el potrero al estadio magnífico. Es una obra interpretada por una pandilla de chiquillos alegres y optimistas. La mejor interpretación de Mario Boy, Santiago Arrieta, Graciela Lecubé, Carmen Valdés, Oreen Delborje, Semillita y pandilla. Noticiarios, actualidades.

Sábado 23. — "LA SOMBRA FATAL". — Un gran estreno mejicano por Tito Junco. Además, la 7.a función de la serial "DETECTIVES JUVENILES DEL AIRE". Actualidades, agregados.

Domingo 24. — "MAMA". Brillante producción italiana, de carácter dramático, interpretada por Beniamino Gigli, Emma Gramática, Federico Benfer, Carlos Campanini y Hugo Cesari. Una madre, al ver en peligro la felicidad de su hijo, no vacila en sacrificar su vida para devolver a ese hogar la felicidad y la confianza. Gigli canta con voz potente y armoniosa varias melodias populares del genero clásico. Noticiarios, actualidades.

Lunes 25. — "SOY CHARRO DE RANCHO GRANDE". Es otra de las buenas películas mejicanas, en que se ve la vida de los charros con todo su colorido. Interpretación de René Cardona, Sofía Alvarez y Pedro Infante. Noticiarios, actualidades.

Martes 26 — "NOCTURNO". Es una producción de la R.K.O. de carácter policial, interpretada por George Raft y Lyn Bari. Actualidades, agregados, sinopsis.

Miércoles 27. — "EL PRECIO DE UNA VIDA". Acertada creación mejicana, de carácter dramático, por Ramón Armengod, Esther Auquín y Eduardo Arozamena. Además, la 1.a función de la hermosa serial "LOS TAMBORES DE FUMANCHU".

Jueves 28. — "UN ROSTRO DE MUJER". Producción norteamericana, de carácter dramático, doblada al castellano. (No recomendable para señoritas). Interpretación magnífica de Joan Crawford, Melvyn Douglas y Conrad Veidt. Una mujer que por sus defectos físicos no podía dar la cara al mundo, se desquita con él en las peores formas para aplacar sus sufrimientos.

Viernes 29. — "UNA EXTRAÑA MUJER". Brillante producción mejicana, de carácter dramático-aventurera, por Alicia Barrie, Andrés Soler, Roberto Silva y Agustín Inzunza. Una extraña aventurera en un hermoso vapor. Todos buscaban a "una extraña mujer", unos para robarle sus esmeraldas y otros para entregarla a la justicia. Noticiarios, actualidades.

Sábado 30. — "CHE CHINGOLO". Una preciosa película argentina, de carácter comico, por el gran bufo Luis Sandrini, que hace las delicias del publico. Además, la 8.a función de la serial "AGENTES JUVENILES DEL AIRE".

Laurence Olivier



SIR LAURENCE OLIVIER, gran actor británico, que obtuvo el Premio "Oscar", de Hollywood.

Claudette Colbert y Robert Young Aparecerán Juntos en Nuevo Film

Samuel Goldwyn, el gran productor de Hollywood, y que dirigió "Lo mejor de nuestra vida", planea otra cinta —Comentarios desde los estudios cinematográficos.

Hollywood, Cal. — Robert Young ha sido filmado para uno de los dos papeles estelares masculinos que figuran frente a Claudette Colbert en "Love is big business" que traducido libremente significa "El amor es un gran negocio" y que Jack H. Skirball y Bruce Mannig producirán para la RKO Radio, según una de las recientes negociaciones llevadas a cabo por Howard Hughes desde que está al frente de estos Estudios.

La asignación trae de nuevo a Robert Young a los Estudios RKO Radio, donde recientemente ha filmado, en colaboración con Shirley Temple y Jhon Agar la producción "Un delicioso escándalo" (Baltimore Escapade). A pesar del hecho que ambos Young y Miss Colbert, disfrutan de una larga carrera estelar, es la primera vez que van a aparecer juntos en la pantalla.

"Love is big business" es una moderna comedia romántica basada en una cinematización de Bruce Manning. Gira alrededor de las complicaciones románticas que experimenta una dama, experta en el impuesto sobre los ingresos que basa sus ambiciones maritales en el alcance de los ingresos a que aspira.

Skirball y Manning planean empezar inmediatamente la filmación de esta película Crest Production, en los Estudios de la RKO Radio, con William D. Russell en la silla directorial.

La vida en Hollywood

TODO ES MOVILIZABLE EN HOLLYWOOD

Se está construyendo un camino especial para automoviles que una a Los Angeles —Hollywood— y otras ciudades cercanas. Para efectuarlo se han expropiado centenares de edificios. Ninguno se ha destruido. Cuando avanzan las obras se ponen carteles de venta en cada edificio que está situado en la ruta del futuro camino. ¿Quiere usted una casa de un piso con su garaje y todo servicio de desagües totalmente instalados? Se vende por $ 1.000.00. Si el interesado posee dos mil dólares más, puede mover la casa a su terreno, conectar las cañerías y en dos semanas mudarse con su familia a su nuevo domicilio.

Pero también se transportan iglesias, un templo judio construido de piedra, edificios de apartamientos de tres pisos. Esto requiere métodos especiales. También cuesta, mucho más dinero. Hay que comenzar por pedir permiso a las compañías de teléfonos y electricidad para mover los cables que cruzan las calles y dejarlos —después de efectuada la operación— exactamente bien ajustados. Toda movilización de edificios tiene que ser a altas horas de la noche cuando el tráfico está a su mínimum. Los contornos de la casa en movimiento deben estar iluminados por lamparillas de luz roja. La procesión es precedida y cerrada por automóviles que van agitando faroles de luz brillante, no sea cosa que algún borracho con la mente entre dos luces se estrelle de cabeza contra esa mole. Y así van —despacito— una tras otra, desapareciendo las casas que estaban situadas en la ruta de la nueva carretera para echar raíces en otros lados; pero no parecen las mismas de antes. La arquitectura moderna corta y borra todo adorno. También ensancha las ventanas y viste de colores alegres habitaciones grises. La vieja casa-nueva sentada en su base de cemento está ahora rodeada de césped, pintada de rosa; toldes verdes adornan sus terrazas minúsculas, la escalinata de ladrillo le da un aspecto sólido. ¿Quién dijo que esa casa había sido trasladada sobre ruedas? Deben ser cuentos de Aladino y la lámpara maravillosa.

Películas Sobre el Oeste Norteamericano

HOLLYWOOD, Cal. — "En el viejo Capistrano" (In Old Capistrano) es la cuarta en la serie de producciones originales del Oeste que llevará a Tim Holt como estrella. La acaba de escribir Norman Houston y empezó a rodarse el primero de Marzo.

También Houston está comisionado para escribir la película que Tim Holt hará después de esta. Todavía no tiene título. Herman Schlom está a cargo de la producción.

A los Mineros En General

Desde que Ud. entra a la mina piense que lo acecha un enemigo implacable: la tosca suelta del techo. ¡Cuídese de él y no le pierda de vista!

Manifestación Religiosa en Nuestra Ciudad

SE EXTERIORIZO LA FE CATOLICA

Actos de desagravio por el arresto del Cardenal húngaro, M. Mindszenty

Uniéndose a la universal protesta por la injusta condenación del Cardenal Primado de Hungría, Monseñor Mindszenty, los católicos de Lota organizaron un solemne triduo de oraciones y actos de desagravio, que se efectuaron simultáneamente en las Parroquias de Lota y Lota Alto.

Los actos principales fueron la Misa del sábado 26 en Lota Alto, con asistencia de los Colegios de San Juan, Santa Filomena y Escuel. Anexa, y la gran Hora Santa del domingo 27 en el Templo Parroquial de Lota Bajo. Ambas manifestaciones se vieron muy concurridas y la imagen de Nuestra Señora del Carmen, Patrona de Chile, fue llevada en romería desde la Iglesia de San Matías a la de San Juan Evangelista.

Se Encuentra en España El Arzobispo, Monseñor Alfredo Silva Santiago

El Arzobispo de Concepción, monseñor Alfredo Silva Santiago, según informaciones procedentes de España ha llegado a ese país y ha sido invitado a permanecer un mes y medio en él por el Ministro de Relaciones Exteriores.

Posteriormente, el jefe de la Iglesia de Concepción, regresará a Roma, donde visitará al Santo Padre.

Actividades de la Iglesia De San Matías de Lota Alto

VIAJE DEL SR. ARZOBISPO

Con motivo del viaje del Arzobispo de Concepción, Monseñor Alfredo Silva Santiago a Roma, se dió lectura en la Iglesia a la carta en que el se despedía de sus diocesanos y expresaba el resar con que los dejaba. Los feligreses de San Matías le han acompañado con sus oraciones, rogando por el éxito de su viaje.

Para esta Parroquia, como a la vez para las Parroquias de población industrial, el señor Arzobispo gestionará durante su estada en la Ciudad Santa, varias licencias, a fin de facilitar a los obreros el cumplimiento de sus deberes religiosos.

EL DIA DE SAN MATIAS

En forma sencilla fue celebrada en esta Parroquia la Solemnidad de San Matías, Patrono de ella. Además de los actos preparatorios, el día 27 de Febrero se celebró una Misa solemne de Comunión general.

FUNCION PARA LOS NIÑOS

El día 6 de Marzo estuvo entre nosotros el conocido prestidigitador Prof. Lombardi, quien dió para los niños del barrio una simpática función, maravillando a chicos y grandes con diversas pruebas que fueron muy aplaudidas. La presentación fue acompañada de interpretaciones en guitarra a cargo de jóvenes y niñas de la Acción Católica.

Homenajes de Desagravio en la Provincia

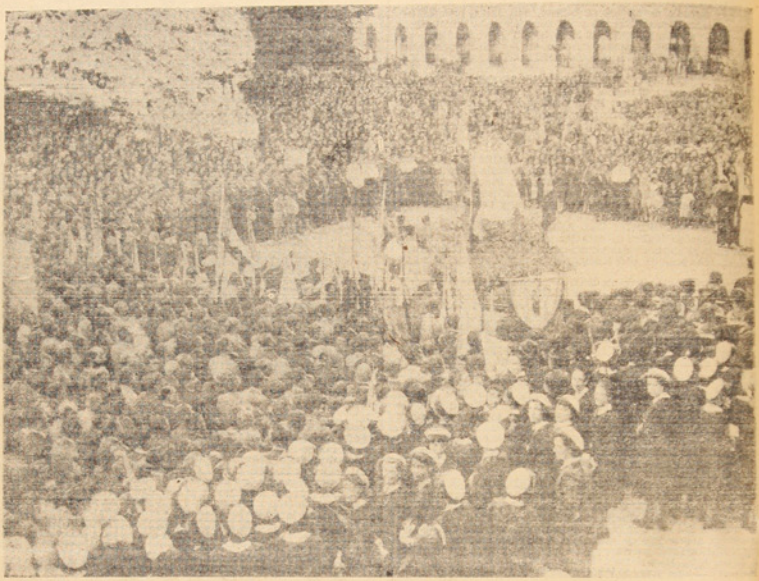

En todo el país, en la provincia y en nuestra localidad, se rindieron homenajes de desagravio al Cardenal húngaro Monseñor Mindszenty. La foto muestra la gran manifestación efectuada en Concepción.

Escuelas de la Compañía Iniciaron Las Clases con Numerosos Alumnos

La Escuela "Matías Cousiño" cuenta con un servicio especial de peluquería —Se dará impulso a la actuación de la banda escolar.

A igual que todos los años, en el presente se vieron sumamente concurridas las Escuelas de la Compañía en Lota Alto.

Como se sabe, la Escuela "Matías Cousiño", establecimiento al que se le llama "palacio educacional", cuenta actualmente con un servicio especial de peluquería para la atención de los escolares, servicio que es completamente gratuito y atendido por personal competente rentado por la empresa carbonífera. Asimismo, esta escuela tiene una banda que es compuesta por alumnos del establecimiento, los que aprenden a tocar los instrumentos respectivos, pues ya se ha visto el éxito de ellos, cuando el año pasado hicieron varias presentaciones.

Este instrumental completo fué obsequiado y puesto a disposición de los escolares por la Compañía Carbonífera e Industrial de Lota, hasgo que fué muy bien recibido por los educandos.

Presidente del Comité de Adelanto Hizo Diversas Gestiones en Santiago

El Dr. Enrique Trabucco se preocupó de la continuación del edificio consistorial, plan de pavimentación y construcción de Grupo Escolar.

El presidente del Comité de Adelanto Local, doctor don Enrique Trabucco, fue en días pasados a la capital, para gestionar interesantísimas materias de Lota, entre otras, las que dicen relación con la continuación del edificio Consistorial, ejecución del último plan de pavimentación de las calles Salomayor, Condell y Caupolicán, y la pronta construcción del Grupo Escolar de la Escuela N.o 6, que se ha venido postergando por razones de orden superior, como se nos ha informado. Pero en todo caso este asunto empezará luego...

También el doctor Trabucco trató otras materias, tales como la solución del agua potable y construcciones de poblaciones para obreros y empleados en la Población de Lota Bajo, que bastante las necesita y que los organismos estatales tienen la obligación de hacerlo, ya que las Cajas podrían efectuar tales construcciones.

Oficios de Semana Santa en las Parroquias de Lota Alto y Bajo

Los actos religiosos comenzarán el próximo domingo de Ramos —El Viernes Santo se realizará un gran Vía Crucis por las calles de la población.

Durante los días de la Semana Santa se efectuarán en la Iglesia San Matías todos los oficios Santos tradicionales desde el Domingo de Ramos a Pascua de Resurrección. Esas distribuciones se repartirán al siguiente horario:

DOMINGO 10:

8.30 horas.— Bendición de los Ramos.— Se recuerda la entrada triunfal de Jesús a Jerusalén.

JUEVES 14:

8 horas.— Misa Solemne y Procesión del Monumento.— Se recuerda la Institución de la Santa Eucaristía. Después de la Misa se organiza la Procesión llevando el Santísimo al Altar preparado especialmente.

9 horas.— Ofrenda de los Cirios.— Terminada la procesión se hará la ofrenda de los Cirios al Santísimo. En información aparte se da mayores detalles sobre esta ceremonia.

9.30 horas.— Continua la Adoración, a cargo de la Hermandad del Sagrado Corazón y Acción Católica.

14.30 horas.— Ceremonia del Mandato o lavados de los pies. Recuerda lo que Cristo hizo a sus discípulos. El Párroco lo hará a 12 niños pobres tomados de los diferentes barrios.

18.30 horas.— Solemne Hora Santa — La predicación estará a cargo de un distinguido orador de Concepción.

VIERNES 15:

8 horas.— Misa de los Presantificados y Veneración de la Santa Cruz.

18.30 horas.— Gran Vía Crucis por las calles de la Población para terminar en la Plazuela de la Iglesia.

SABADO 16:

8 horas.— Lectura de las Profecías. Bendición del Incienso, Cirio Pascual y Agua Bautismal.

9 horas.— Solemne Misa de Gloria.

En la tarde se hará la preparación para la Comunión de Pascua de Resurrección.

Superávit de Más de 500 Millones Hubo en el Ejercicio Fiscal 1948

Trascendental Declaración de Dn. J. Alessandri

Entradas por 14 Mil Millones

Satisfactorios son los resultados obtenidos en el año recién pasado.

La siguiente es la exposición entregada a la prensa por el Ministro señor Alessandri sobre el resultado del ejercicio fiscal del año último.

"El resultado del ejercio fiscal correspondiente a 1948 arroja un total de entradas de 14.379 millones de pesos y gastos por $ 13.027 millones. La mayor entrada alcanza a 1.352 millones 253.144.31 pesos. De esta cantidad deben descontarse $ 77.330.000, que corresponden al financiamiento de las leyes N.o 9305 (gratificación empleados semifiscales) y N.o 9322 (Caja de Crédito Popular). La mayor entrada disponible asciende de entonces a $ 1.274.923.144.31 Después de cubierto los 735 millones 376.847.33 pesos, a que había quedado reducido el déficit de arrastre en 31 de Diciembre de 1947 queda un superávit de $ 539.546.000. Este es suficiente para afrontar la pérdida en la adquisición de trigo de 1946 y otros compromisos del Estado no contabilizados. Como, además, en la Ley N.o 9281 de 15 de Diciembre de 1948 se consultaron los fondos necesarios para pagar todas las cuentas atrasadas del Fisco, al 31 de Diciembre de ese mismo año la situación fiscal ha quedado absolutamente saneada.

ENTRADAS EXTRAORDINARIAS

Estos resultados se deben principalmente al considerable rendimiento del impuesto al cobre y a las mayores entradas de los diversos rubros del presupuesto, algunas de las cuales experimentaron aumentos apreciables durante los últimos meses del año.

En ese ejercicio se contó, también, con importantes entradas extraordinarias derivadas de la implantación del nuevo tipo de cambio de $ 43.— por dólar y de las facilidades otorgadas por la Ley N.o 9040 para capitalizar reservas y revalorizar activos que tuvieron un rendimiento muy superior a las expectativas cifradas. La nueva estructura del presupuesto y las medidas aplicadas para su fiscalización originaron también una entrada extraordinaria de consideración. Los nuevos impuestos establecidos por la Ley N.o 8918, de 31 de Octubre de 1947, renovadas por la Ley N.o 9338 y N.o 9040, produjeron $ 1.463 millones.

DEUDAS INTERNA Y EXTERNA

Los resultados del ejercicio fiscal de 1948 en cuanto se refiere a la situación de la deuda pública directa o indirecta del Estado, tanto interna como externa, son muy satisfactorios.

Los arreglos convenidos durante ese año relativos a la deuda externa a largo y a corto plazo, han dejado definitivamente solucionados los problemas pendientes que con ellas se relacionaban. La deuda pública directa a largo plazo ha disminuido de $ 7.225 millones a $ 6.763 millones, o sea en $ 462 millones y la indirecta de $ 1.764 millones a $ 1.397 millones, es decir, en 377 millones de pesos. De acuerdo con la contabilidad fiscal, la deuda externa está considerada por su valor nominal y a la equivalencia de $ 8.— por dólar y $ 40.— por libra y los créditos obtenidos para la Corporación de Fomento a $ 31.— por dólar.

Durante el ejercicio se regularizó totalmente la situación creada por no haberse colocado los bonos con el producto de cuya venta debieron financiarse obras públicas, o a compromisos adquiridos. Todos estos bonos fueron colocados.

DETENER LA INFLACION

El completo ordenamiento alcanzado en las finanzas públicas constituye un hecho de alta trascendencia para la marcha del país y es un paso importante a su vez trae consigo, como consecuencia, alza en el costo de la vida; se agudiza así el proceso inflacionista, vale decir el empobrecimiento y la miseria, bajo un miraje falso de prosperidad.

Dice el Ministro de Hacienda textualmente en su exposición:

"El país vive un proceso de inflación y la tranquilidad y bienestar de empleados y obreros y la defensa de la posibilidad de capitalización de las actividades económicas particulares exige que tal estado termine".

Tiene razón el Ministro cuando señala que el bienestar y el futuro de los que viven de un salario —empleados y obreros— son los que reciben el perjuicio más directo y evidente con la inflación. Este estado de cosas perjudica también las actividades industriales y comerciales bien organizadas, que no hacen de la especulación una fuente de sus recursos.

El otorgamiento de créditos debe pues, encauzarse hacia aquellos medios de vida que correspondan a una verdadera necesidad económica, ya que su facilitación sin mayor estudio provoca, como dejamos dicho, mayores males que bienes males que repercuten antes que nada, en clases más necesitadas.

Es de aplaudir, entonces, la sana orientación que dicta las normas sobre créditos que ha dado el Ministro de Hacienda y que si bien ellas implican un sacrificio inmediato, están destinadas a sanear nuestra economía y a beneficiar primeramente a los empleados y obreros y en seguida a las actividades productoras.



Ministro de Hacienda, señor JORGE ALESSANDRI

Normas de Crédito que Ha Dado el Gobierno Son para Sanear Nuestra Economía y Detener la Inflación

El Ministro de Hacienda, don Jorge Alessandri, se refiere al bienestar de empleados y obreros en relación con las actividades económicas.

El Ministro de Hacienda, don Jorge Alessandri, ha dado a conocer en el Consejo de Gabinete celebrado la semana pasada en una clara y bien documentada exposición, la opinión del Gobierno sobre el problema del crédito en el país.

Es de conocimiento general que tanto las actividades comerciales como las industrias y particulares requieren del crédito bancario y del de las instituciones de fomento para su desenvolvimiento y desarrollo.

Dado el proceso inflacionista en que se vive en la actualidad —fenómeno este común a todos los países, motivado por el desconcierto económico derivado de la guerra mundial—, los negocios sienten la necesidad de una ampliación de su crédito para atender con éxito, los mayores costos de jornales, sueldos, materiales y servicios, propios de la índole de sus actividades.

Es así como cada uno reclama de las instituciones bancarias y de fomento una mayor cuota de crédito, abonando cada cual al parecer, buenas y precisas razones para hacerlo.

La acogida sin discriminación de tales peticiones provoca, por su cuantía, el agotamiento de las disponibilidades de circulante, y la necesidad de acudir a nuevas emisiones de papel moneda.

Se inicia así lo que se llama el "círculo vicioso o infernal de la inflación", pues las emisiones que no corresponden a efectivas necesidades de la producción, o sea aquellas no destinadas a crear riqueza tangible y beneficiosa, provocan una depreciación en el valor de la moneda, la que a su vez trae consigo, como consecuencia, alza en el costo de la vida; se agudiza así el proceso inflacionista, vale decir el empobrecimiento y la miseria, bajo un miraje falso de prosperidad.

Dice el Ministro de Hacienda textualmente en su exposición:

"El país vive un proceso de inflación y la tranquilidad y bienestar de empleados y obreros y la defensa de la posibilidad de capitalización de las actividades económicas particulares exige que tal estado termine".

Tiene razón el Ministro cuando señala que el bienestar y el futuro de los que viven de un salario —empleados y obreros— son los que reciben el perjuicio más directo y evidente con la inflación. Este estado de cosas perjudica también las actividades industriales y comerciales bien organizadas, que no hacen de la especulación una fuente de sus recursos.

El otorgamiento de créditos debe, pues, encauzarse hacia aquellos medios de vida que correspondan a una verdadera necesidad económica, ya que su facilitación sin mayor estudio provoca, como dejamos dicho, mayores males que bienes males que repercuten antes que nada, en clases más necesitadas.

Es de aplaudir, entonces, la sana orientación que dicta las normas sobre créditos que ha dado el Ministro de Hacienda y que si bien ellas implican un sacrificio inmediato, están destinadas a sanear nuestra economía y a beneficiar primeramente a los empleados y obreros y en seguida a las actividades productoras.



Resultados de las Ultimas Elecciones En Toda la Región Carbonífera

EL COMUNISMO SUFRIO UNA APLASTANTE DERROTA.— LOS PARTIDOS CONSERVADOR, LIBERAL Y RADICAL ALCANZARON LAS MAS ALTAS MAYORIAS.

El siguiente es el resultado de las elecciones de parlamentarios en nuestra región, resultado que indica una fuerte derrota para el comunismo:

PARTIDOS	Comuna de Lota	Comuna de Coronel	Comuna de Curanilahue	
LIBERAL	651	423	(1)	
RADICAL	557	371	165	
CONSERVADOR	449	592	437	(1)
DEMOCRATICOS	138	234	—	
FRAS	51	203	83	
FRENTE NACIONAL DEMOCRATICO	360	284	210	

(1) En la Comuna de Curanilahue el Partido Liberal y el Conservador actuaron en conjunto.

Preocupación Social de La Compañía de Lota

Según el Balance General de la Cía. Carbonífera e Industrial de Lota, al 31 de Diciembre de 1942, que ha sido dado a conocer recientemente por la Empresa, se han invertido las siguientes sumas en los rubros que se indican durante el curso del año pasado:

Leyes sociales	$ 37.640.473.16.
Servicios de Bienestar Social	63.687.711.34.

Presente bien su hogar; la Compañía ha creado premios de estímulo.

Hace 25 años que se Encuentra al Servicio De la Enseñanza de Lota el Colegio S. Juan

Cuenta con alrededor de trescientos alumnos.—Es dirigido por el Padre Morand Obrel. —El establecimiento ha sido declarado por el Gobierno como cooperador a la función educacional del Estado.

La iniciación del año escolar de 1949 encuentra al Colegio de San Juan en la tarea de una nueva jornada al servicio de la cultura de Lota.

El aprecio y prestigio de que goza este plantel educacional que dieron de manifiesto en la celebración de las bodas de plata del establecimiento, en cuyos actos participaron los diversos sectores de la población.

El Colegio San Juan funciona en Lota desde el año 1921, bajo la dirección del R. P. Morand Obrel, cuya labor como pastor de almas y educador es ampliamente reconocida en este centro minero.

La matrícula actual del colegio alcanza a cerca de 300 alumnos en los cursos de preparatorias y en el primer ciclo de humanidades. Ocho eficientes maestros secundan al R. P. Morand en las labores docentes.

Este Colegio de San Juan cuenta con amplias salas y confortables patios. Sin embargo, se está haciendo estrecho para dar cabida al gran número de alumnos que desea cobijar bajo sus techos.

Interesante es la obra cultural que desarrolla el colegio en el ambiente educacional de Lota. En este plantel las labores propias de un establecimiento de tal índole recibe conforme a los programas oficiales del Estado, son alternadas con actos culturales y veladas en las cuales se manifiesta el gusto artístico de los alumnos.

Una de las necesidades más urgentes que actualmente tiene el colegio de San Juan, es la ampliación de su local para así dar cabida al gran número de alumnos que desean ingresar a sus aulas muchos de los cuales, por la estrechez del local deben ser rechazados ante la absoluta imposibilidad de recibirlos.

La Dirección del colegio espera contar con los fondos necesarios para realizar estos trabajos que cada año se van imponiendo con mayor urgencia.

Numerosos son los alumnos que han pasado por el Colegio de San Juan y que hoy ocupan situaciones especiales en diferentes actividades.

Una obra como la desarrollada por este plantel educacional no podía pasar inadvertida, y es así como el Gobierno que reconoció al colegio como cooperador de la función educacional del Estado desde el año mismo de su fundación, 1921, le ha otorgado también una subvención la cual no obstante, un estímulo que la Dirección del plantel sabe agradecer debidamente.

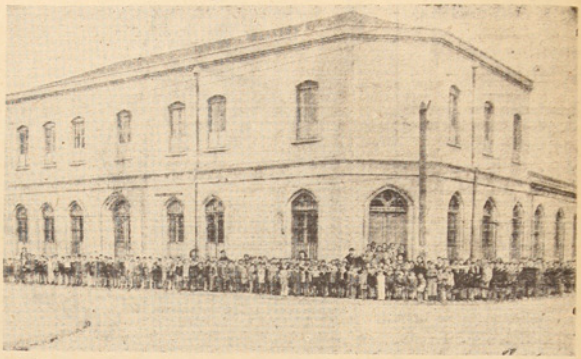

El Colegio San Juan es uno de los más prestigiosos establecimientos de enseñanza de la región. Aparece el alumnado y algunos de sus profesores.

Se Prepara el Programa Anual De la J. Obrera

Homenaje al Sr. Héctor Suazo H.

Se prepara organización del Campeonato de 1950 para vacaciones anuales.

Aceptando una invitación de la directiva nacional de la Juventud Obrera Católica, dos dirigentes de Lota concurrieron a la Semana de Dirigentes, celebrada en El Quisco casa de vacaciones de este organismo. Los señores Raúl Rodríguez Orellana, presidente y Juan de Dios Farías, director, representaron a los jóvenes católicos del mineral en este torneo, correspondiéndoles tomar parte muy activa en la reunión de estudio y debates.

En esta ocasión la directiva nacional destacó el amplio espíritu de trabajo y cooperación que de mostraron estos jóvenes quienes volvieron a su vez muy agradecidos de las atenciones de que fueron objeto a su paso por Santiago y estada en el Quisco.

PROGRAMA ANUAL

Para el presente año se ha elaborado ya el programa de trabajo, el que se empezó a desarrollar en el mes de Marzo. Además de las actividades religiosas y de las medidas de orden disciplinario, se acordó desde luego,

prestar toda cooperación al Campeonato de Box de los Barrios y abrir la cuenta del nuevo campeonato de vacaciones 1950, el que se espera será todo un éxito y de gran provecho para sus participantes como lo fuera el campeonato de 1948. Como es sabido, los jóvenes de la Juventud Obrera (JOC) viajaron durante 15 días por los más hermosos parajes cordilleranos y de la región de los lagos de nuestro país.

HOMENAJE A SU FUNDADOR

El domingo 3 de Abril se efectuó un gran homenaje al socio fundador fallecido el año pppdo señor Héctor Suazo Hopper (Q. E. P. D.). Además de la Misa de la mañana, que se efectuó por el eterno descanso de su alma, a las 11 horas se efectuó una romería al Cementerio. A estos actos se invitó a todos los organismos parroquiales.

Visita por la Región



El Ministro de Defensa Nacional, general don Guillermo Barrios, visitó últimamente la región carbonífera y en Concepción conferenció con los jefes militares para estudiar la creación de

20 Millones de Dólares se Necesitará Para Carretera La Serena-Concepción

Está muy adelantada la construcción del trame Concepción Santiago.-

El gobierno chileno tiene el propósito de destinar sumas considerables en la modernización de los más importantes establecimientos portuarios del país.

Se ha elaborado un programa general para realizar esa tarea, estimándose que en la suma se invertirán no menos de 15 millones de dólares.

Buena parte de esa suma servirá para la adquisición e instalación de equipo mecánico para la carga y descarga de mercaderías en distintos puertos del país.

VIENE DE LA SERENA —

CONCEPCION

El gobierno se encuentra empeñado asimismo en la elaboración de un vasto programa para la modernización del sistema interno de transporte.

Se proyecta terminar la construcción de la gran carretera La Serena-Santiago-Concepción, en la que habrá que invertir entre 20 y 30 000 000 de dólares.

Se encuentra casi concluida la construcción del trame Concepción-Santiago, habiéndose seleccionado los fondos para el trame Santiago-La Serena

VIDA SOCIAL

NACIMIENTOS —

Ha venido al mundo un hijito del señor Guido Rosende y de la señora Edith Gaete de Rosende.

—Una hijita del señor Leonel San Martín y de la señora Irma Papich.

—Un hijito del señor Domingo Godoy Delgado y de la señora Gertie García de Godoy.

—Una hijita del señor Félix Galiano y de la señora Lucía Gálvez de Galiano.

—Una hijita del señor José Licancura y de la señora Graciela Castillo de Licancura.

—Una hijita del señor José Araneda y de la señora Rosa Conejeros de Araneda.

—Un hijito del señor Lorenzo Opazo y de la señora Georgina Flores de Opazo.

—Un hijito del señor Alberto Asken Tapia y de la señora Carmen Moena de Asken

MATRIMONIOS —

En la Parroquia de Lota Alto se han efectuado los siguientes matrimonios:

—El del señor Alfredo Orellana con la señorita Marta Elena Fritz.

—El del señor Oscar Romero Valencia con la señorita Alejandrina del C. Arriagada.

—El del señor Pedro José Paredes con la señorita Amelia Moraga.

—El del señor Domingo Marihuan N. con la señorita Cefcrina Riquelme.

—El del señor José Miguel Aguilar con la señorita Dellamir Fernández.

—El del señor José A. Rivera con la señorita Carmen González.

—El del señor Fermín González con la señorita Clementina Meléndez.

—El del señor José Mercedes Santuzza con la señorita Yolanda Hernández.

EN LOTA BAJO:

En la Iglesia Parroquial de Lota Bajo se han efectuado los siguientes matrimonios:

—El domingo 20 del mes recién pasado se efectuó el matrimonio del teniente de Carabineros señor Carlos Humberto Valenzuela Bravo con la señorita Isabel Concha.

Los recién desposados partieron en luna de miel a Chanco, donde fijaran su residencia.

—El del señor Arturo Muñoz Valdebenito con la señorita Eliana del Carmen Virtiola Montecinos.

—El del señor Luis Humberto Salas Salas con la señorita Elsa I. Vargas Ormeño.

—El del señor Juan Pablo Sáez Flores con la señorita Gabriela Jofré Fuentealba.

MATRIMONIO CONCERTADO

Ha quedado concertado el matrimonio del señor Raúl Barra Ibarra con la señorita Aurora Riffo Martínez.

AGRADECIMIENTOS —

El señor Raúl Barra Ibarra, cantor de las minas, nos encarga agradecer a los doctores Trabucco y Burgos y al personal del Hospital, por las atenciones recibidas durante su permanencia en ese establecimiento, con motivo de su operación de apendicitis.

Hace extensivos tambien estos agradecimientos al señor J. Isidro Wilson, Subadministrador General de la Cía., por las facilidades otorgadas.

—Raúl Barra agradece a todos sus compañeros de la Seccion Mecánica de Cerámica, por su valioso aporte durante su enfermedad.

FALLECIMIENTO —

Después de una corta enfermedad y a la avanzada edad de 80 años, ha dejado de existir la respetable dama, señora Ambrosia Orellana viuda de Márquez, vinculada a una antigua familia de esta localidad.

La señora Ambrosia Orellana viuda de Márquez era muy estimada por el vasto círculo de sus relaciones, dadas las bellas virtudes de bondad y generosidad que impregnaban su personalidad, por cuyo motivo su deceso será sentido por todas las personas que eran sus amigas.

Hacemos llegar hasta el hogar de don Bienvenido Alveal nuestras más sentidas condolencias.

AGRADECIMIENTOS

—El señor Bienvenido Alveal agradece muy sinceramente a todas las personas que se dignaron acompañar en los funerales de su señora madre, doña Ambrosia Orellana viuda de Márquez (Q. E. P. D.). Hace extensivos estos agradecimientos a todos los que tuvieron la gentileza de enviarles ofrendas florales y en general, a cuantos le enviaron tarjetas de condolencias.

—Luis A. Marín Gallardo e hijos, agradecen muy sinceramente a todas las personas que se sirvieron acompañar los restos de su querida esposa y madre, señora María P. Agurto Muñoz de Marín (Q. E. P. D.), efectuados el 4 del mes pasado.

—La familia Lagos Zagal agradece por nuestro intermedio dar los más gratos agradecimientos a todas las personas que se dignaron acompañar en los funerales de Jorge Lagos Zagal (Q. E. P. D.), fallecido el 2 del mes pasado.

Hace extensivos estos agradecimientos en forma muy especial al Club Deportivo Rampla Junior.

FALLECIMIENTO—

Después de haber soportado una larga y dolorosa enfermedad, en la que nada pudo la atención médica y el solícito cuidado de los suyos, dejó de existir en la mañana del martes 29 del mes pasado el señor Pedro Espinoza León, empleado de esta Empresa, que desempeñaba por varios años el puesto de Inspector de Celadores.

A sus funerales, asistió una numerosa concurrencia, especialmente los jefes de la Compañía, empleados y obreros de la población, a cuya repartición pertenecía.

MATRIMONIO —

Ultimamente se llevó a efecto en ésta el matrimonio del señor Fermín González Toloza con la señorita Clementina Meléndez Avello.

NACIMIENTOS —

Ha venido al mundo un hijito del señor Domingo Godoy Delgado y de la señora Gertie García de Godoy.

ENFERMO —

Continúa enfermo, en el Hospital Regional de Concepción, nuestro compañero de labores, señor Pedro Vega Cortés.

—Enfermo de cuidado se encuentra el administrador de los teatros de la Compañía, señor Oscar Victoriano Araneda.

BAUTIZOS —

Daniel Enrique hijito del Dr. Daniel Copaja G. y de la señora Juha Lachermann, de Copaja. Sirvieron de padrinos el señor Fco. Bernasconi y la Sra. María Lachermann de Bernasconi.

—Susana Rosa, hijita del señor Santiago Enrique Flores y de la señora Mireya Arratia de Flores. Fueron sus padrinos el señor Aquiles Mardones y Sra. Irene Arratia de Mardones.

—Italo José, hijito del señor José Fabori y de la señora Delfina Santibañez.

—Rodolfo Enrique, hijito del señor Rodolfo Bouhardt M. y de la señora Ligia Ulsar de Bouhardt.

Fueron sus padrinos el señor Miguel Vásquez y señora Aydelia Bouhardt.

—Placido Ramón, hijito del señor Placido Aravena y de la señora Faustina Espinoza de Aravena.

—Luis Gustavo, hijito del señor Antonio Espinoza y de la señora Margarita Garrido.

—Gabriel del Carmen, hijito del señor Abdón Medina y de la señora Estifanía Romero de Medina.

—Gladys del Carmen, hijita del señor Manuel Sepúlveda y señora Elcira Varela de Sepúlveda.

—Elena Eliana, hijita del señor Domingo Villarrán y de la señora Elena Cifuentes.

—Cristián Ramón, hijito del señor Ramón Carrasco y de la señora Viola Manns de Carrasco.

Fueron sus padrinos el señor Gustavo Holmberg y señora Emma Lundstedt de Holmberg.

—Selva del Carmen hijita del señor Ricardo San Juan y de la señora Georgina Neira de San Juan.

—Domingo del Carmen, hijito del señor Rudecindo Correa y de la señora Adriana Rocha de Correa.

—Luis Ernesto y María Eugenia hijitos del señor José del R. Contreras y de la señora Orfelina Vidal de Contreras.

—Ana Lucía, hijita del señor Moisés Cruz y de la señora Luisa Navarro de Cruz.

—Luis Alberto, hijito del señor Humberto Garrido y Elvira Chavez de Garrido.

—Carlos Raúl, hijito del señor Herminio Herrera y de la señora Estela Rivera de Herrera.

—Jorge Segundo, hijito del señor Jorge Orellana y de la señora Virginia Henríquez de Orellana.

—Raimundo Segundo hijito del señor Raimundo Pereira y de la señora Lucila Pérez de Pereira.

—Eliecer Eladio hijito del señor Francisco Carrasco y de la señora Armanda Gonzalez de Carrasco.

—Carlos Antonio hijito del señor Miguel García y de la señora Elba Silva de García.

—Rigoberto hijito del señor Juan de D. Torres Leal y de la señora Elena Reyes de Torres.

—Leonor hijita del señor Rufino Sáez y de la señora Graciela Roca de Sáez.

—Pedro María, hijito del señor Celestino Flores y de la señora Carolina Quiñones de Flores.

—Ascencio hijito del señor Juan Parra y de la señora Nora Luna de Parra.

—Juan Enrique hijito del señor Julio Becerra y de la señora Filomena Neira de Becerra.

—Andrés Abelardo hijito del señor Andrés Recabal y de la señora Teresa de Jesus Barrera de Recabal.

—Amalia Bernardita hijita del señor Sergio Reyes y de la señora Flor Olate de Reyes.

—Belzabé e Hilda del C. hijitas del señor Alfredo Burgos y de la señora Raquel Soperrey de Burgos.

—María Cecilia hijita del señor Marcos Bastías y de la señora María Gómez de Bastías.

—Veronica hijita del señor Carlos Torres y de la señora Elsa Uribe de Torres.

—Patricio Luis Alberto hijito del señor Alberto Aravena y de la señora Elsa Villalobos de Aravena.

—Luis hijito del señor Erasmo Figueroa y de la señora Sebastiana Constanzo de Figueroa.

Matrimonio Valenzuela - Concha

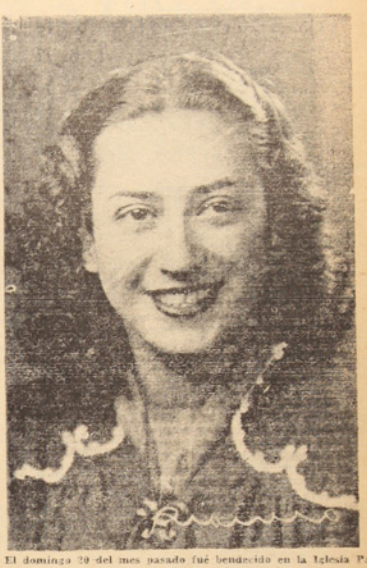

El domingo 20 del mes pasado fué bendecido en la Iglesia Parroquial de Lota Bajo, el matrimonio del teniente de Carabineros, señor Carlos Hto. Valenzuela Bravo con la señorita Isabel Concha Valenzuela.

Datos Demográficos

Durante el mes de Febrero hubo el siguiente movimiento en la Oficina del Registro Civil de Lota:

Nacimientos	172
Matrimonios	34
Defunciones	99
Nacidos muertos	10

Fallecimiento de la Sra. Vespertina Belmonte de Veloso

Después de sufrir un ataque cerebral dejó de existir la señora Vespertina Belmonte de Veloso, cuyo deceso ha sido profundamente lamentado en los diversos círculos locales.

La extinta era esposa del señor Cleomiro Veloso, hacia quien hacemos llegar las expresiones de nuestra condolencia más sentida.

A los funerales de la señora Vespertina de Veloso, que se efectuaron después de una Misa que fué oficiada en la Iglesia de Lota Alto, asistió una numerosa y selecta concurrencia, que dió testimonio el inmenso pesar que causó su repentino fallecimiento.

TUBOS DE RADIOS

"SALON VICTOR" recibió la línea más completa de tubos de Radios y repuestos en general. — Descuento especial a técnicos y aficionados.

"SALON VICTOR"

COMERCIO 661 — LOTA

En Honor de Sir William Gray



Presentamos algunos aspectos del banquete dado por la Gerencia de la Compañía a Sir William Gray, constructor del nuevo barco "Doña Isidora". Se encuentran presentes: don Nicanor Señoret, don Guillermo Videla Lira, don Fernando Cabezas, sen ador don Pedro Poklepovic, Sir William Gray, señor Francisco Subercaseaux, señor H. Samsing, se ñor Alfredo Searle, señor Cram Kenrick, etc.

AGRADECIMIENTOS

Miguel Sáez Aguilera agradece muy sinceramente a todas las personas que se dignaron acompañar en los funerales de su señora esposa, doña Herminia M. de Sáez (Q. E. P. D.) y muy en especial al señor Cura Párroco de la Parroquia de Lota Alto, ftvdo. Padre Pedro Campos Menchaca.

Juan Bta. Delgado Viveros, de la Sección Cerámica, agradece públicamente la erogación voluntaria que le hicieron sus compañeros de trabajo, con motivo del fallecimiento de su señora esposa, cuya suma alcanzó a $ 516.

José Enrique Rodríguez Suazo, operario de la Sección Cerámica también nos encarga agradecer a todos la erogación voluntaria que le hicieron con motivo del fallecimiento de su hijito, cuya erogación alcanzó a la cantidad de $ 535.

Ana y Calendario Garrido Binder agradecen muy sinceramente por intermedio de nuestro periódico, las atenciones que le prodigaron en el Hospital de la Cía. los doctores señores Alfonso Ruiz y Francisco Burgos, como asimismo a la señora Irene Arratia de Mardones y demás personal de dicho establecimiento.

En Valparaíso tuvo lugar un almuerzo íntimo que en honor de Sir William Gray, presidente del astillero británico del mismo nombre, ofreció la Cía. Carbonífera de Lota, a la cual los mencionados astilleros han construido un nuevo barco carbonero.

Como anunciamos en la edición pasada de "La Opinión de Lota", Sir William Gray y Lady Gray, se encuentran en jira por Amerima y regresarán por vía aérea a Nueva York para embarcarse en el "Queen Elizabeth", rumbo a Inglaterra.

Al almuerzo concurrieron Sir William Gray y los señores Guillermo E. Purcell, Guillermo Videla Lira, Francisco Subercaseaux A., Pedro Poklepovic N., Antonino Ostale, Fernando Cabezas Destilbeaux, Hans Samsig, Alfredo Searle Bunster, Edmund Gana Eastman, Crammer Kenrick, Nicanor Señoret, Oscar Ruiz Tagle H., Ventura Sánchez S., Alfonso Silva Carvallo, Francis Sharman y Eduardo Wiechmann.

Biblioteca del Bienestar

Libros que han sido donados a esta Biblioteca y que se encuentran a disposición de los interesados:

Manuales prácticos.
El tesoro industrial, de N. N.
Albañilería, F. C. Schilling.
Construyendo mi casa, F. C. Schilling.
Carpintería de obra, Luis Rivielles.
Cerrajería práctica, Husson F.
Conocimientos útiles (2 tomos), N. N.
Recetario práctico de artes y oficios (2 tomos), Nemirasto.
Mil industrias al alcance de todos, Pourrot.
Manual del instalador electricista, Reinoso.
Obras varias (5 tomos), Julio Verne.
Don Quijote de la Mancha, Cervantes.
Ben Hur, Wallace Lewis.
Divina Comedia, Dante.
Tú y Ella joven, N. N.
El escándalo, Alarcón.
Intereses creados, ciudad alegre y confiada, Comedias, J. Benavente.
Invasión del mar, Julio Verne.
Aventuras de Picwik, Charles Dickens.
Patria Vieja y Patria Nueva, Díaz Meza.
Metamorfosis de un erudito, Ruiz y Pablo.
Los novios, Manzoni.
Las travesuras de Naricita, Monteiro Lobato.
Nuevas aventuras de Naricita, Monteiro Lobato.
Historia de Cuatro Remos (4 tomos), Barros Grez.
Mi tío Bernac, Conan Doyle.
Tiempo pasado, Ismael Valdés.
El naufragio de Cynthia, Julio Verne.
La isla del tesoro, Stevenson.
Obras completas, Gabriel y Galán.
Ana Catherinck (3 tomos) N. N.
Fabiola, Wisman.
El Final, C. Vigil.
Don Segundo Sombra, Ricardo Guiraldes.
¿Quo Vadis?, Sienkiewicz.
Memorias de ultratumba, Chateaubriand.
Astronomía popular, N. N.
Ciencia moderna, N. N.
Cristo Jesús, Rafael Heusse.
La Araucana (2 tomos), Alonso de Ercilla.
Historia de O'Higgins, Eyzaguirre.
Geografía descriptiva de Chile, N. N.
Atlas Geográfico de Chile, N. N.
Tratado elemental de gramática, Andrés Bello.
Recuerdo de 1891 Ricardo Cox.
El criterio, Balmes.
Rusia por dentro, Lauro Cruz Goyenla.
Portales (2 tomos), Francisco A. Encina.
Recuerdos del pasado, Pérez Rosales.
Ideas prácticas para el hogar, Jorge Duclout.
El cristiano de conciencia, N. N.
La edad Media, Carmen Muñoz.
Geografía física, J. Galardo.
Historia de Valparaíso (2 tomos), Vicuña Mackenna.
Historia y costumbres de los gitanos, Montaner y Simón.
Los sucesos de España vistos por un diplomático, Núñez Morgado.
Historia de Chile (2 tomos), Francisco Frías.
En el país de los hielos, Laferente.
Diccionario de la medicina popular (2 tomos), N. Chernovia.
Silabario Hispanoamericano (2 tomos), N. N.
De la existencia de Dios (2 tomos), Restat.
Economía política, Schirijuen.
La salud de las plantas medicinales, J. Finn.
La palabra de Cristo, Vivian.
Curso de religión, Schaupp.
La medicina al alcance de todos, Lezaeta.
El diccionario de la lengua española, Alemany.
Manual de Acción Católica, Cabrdi.
Visión de la guerra, N. N.
Minas y lavaderos de oro, Egenal.
Historia de la guerra de 1914-1918 (5 tomos), N. N.
La ciencia misteriosa de los Faraones, Moreau.
El coloquio de los perros, Cervantes.
El Rosario, Baclay.
El grumete de la Baqueda, Coloane.
El fin del mundo, Puig.
El Club de los Negocios Raros, Chertesto.
Un día en la Luna, Moreau.
El pavo real, Manzani.
Amores y amoríos, Alvarez Quintero.
Retoques a mi regreso de la URSS., Andrés Gide.
El matrimonio cristiano, Beaman.
Manual de cuestiones sociales contemporáneas, Verdier.
Cuadros proletarios, Crizo.
S. S. Pío X. Compendio de la doctrina cristiana, N. N.
El matrimonio, A. Barros.
La escritora Santa Teresa de Jesús, N. N.
La Misa de los que no son cerdotes, N. N.
Experimento científico, Thman.
El problema social, Hitze.
La redención, Tilman Toth.
Los hermanos coreanos, Sthman.
Fátima, Casanueva.
Ideas prácticas, juegos y entretenimientos, T. Declont.

¡¡LINDOS REGALOS!!

DE CERAMICA FINA ENCONTRARA EN EL PUESTO DE VENTAS DEL PARQUE DE PRIMERA CLASE, Y EN EL MERCADO DE LOTA ALTO, DE SEGUNDA CLASE

o-o-o-o-o-o-o-o-o

CERAMICA DE LOTA

Periodista



Guillermo Reed V., prosecretario de la Cía. Lota en Valparaíso, quien acaba de recibir por segunda vez consecutiva un primer premio en el Concurso Anual Profesional de Periodismo que patrocina el Círculo de la Prensa de dicha ciudad.

El señor Reed colabora en "La Opinión de Lota".

Memoria Cía. Carbonífera e Ind. de Lota

El siguiente es el texto de la Memoria Anual presentada por el Directorio de la Compañía Carbonífera e Industrial de Lota y que fué aprobada en la Junta General de Accionistas realizada en el mes de Abril del presente año:

SEÑORES ACCIONISTAS:

Nos es grato daros cuenta de las actividades de la Compañía durante el año 1948.

Después de casi 10 años de continuos conflictos del trabajo, tenemos la satisfacción de manifestaros que las faenas se han desarrollado durante este ejercicio en un ambiente de completa armonía en nuestras relaciones con los obreros, lo que lógicamente se ha traducido en un apreciable aumento en la producción, como lo demuestran las cifras que se detallan en seguida.

PRODUCCION DE CARBON

Durante el año 1948 la producción de nuestras Minas fué de 1.121.792 toneladas, que se distribuyen de la siguiente manera:

Lota	....	965.990 toneladas
Curanilahue		155.712 "
		1.121.702 toneladas

El aumento de la producción respecto a la del año pasado fué de 121.549 toneladas.

ASISTENCIA AL TRABAJO

Durante el año la inasistencia al trabajo fué de 12.5% en las minas y de 7.6% en las secciones. La comparación de estas cifras con los porcentajes medios del año pasado, acusa una mejor asistencia al trabajo en 1948.

OCUPACION OBRERA

El promedio de obreros contratados fué en 1947 de 12.476 y en 1948 de 11.893 siendo su detalle el siguiente:

Lota	....	9.570 obreros
Curanilahue	....	1.396
Ferrocarril	....	630
Agencias fuera de Lota	....	297
		11.893 obreros

PIQUES NUEVOS "CARLOS COUSIÑO"

La producción de esta Mina alcanzó en 1948 a 144.669 toneladas, contra 96.971 del año anterior. Como se ve, el aumento de su producción ha sido considerable.

Hasta el 31 de Diciembre hemos invertido en estos piques la suma de $ 72.424.531.69.

Actualmente estamos preocupados de la adquisición en el extranjero de una máquina extractora para esta mina, para le cual, como lo anunciamos en la Memoria anterior, efectuó un viaje a Europa nuestro Administrador General, señor Arnoldo Courard.

En un plazo más o menos breve nos veremos abocados a realizar fuertes inversiones en la mecanización completa de esta mina. Para este efecto estamos estudiando la posibilidad de obtener un empréstito en algún organismo fiscal o semifiscal, y para lo cual hemos estado en conversaciones con el Supremo Gobierno, habiendo encontrado la mejor acogida, especialmente de parte de los señores Ministros de Economía y de Hacienda.

NUEVA PLANTA DE HARNEROS

Hemos dado ya término a la construcción de una nueva y moderna Central de Harneros, cuyo valor será de alrededor de $ 6.000.000 — y, actualmente estamos instalando en ella la maquinaria respectiva, que estará en servicio en Junio próximo, y que nos reportará grandes beneficios al colocarnos en situación de entregar un carbón más seleccionado y obtener economías en nuestros costos.

Estamos asimismo estudiando actualmente la instalación, contigua a esta Central, de una Planta lavadora de carbonilla, que nos permitirá competir en buenas condiciones con otros tipos de combustible importado.

MUELLE DE EMBARQUE DE LOTA

Durante este año vamos incrementando de carácter técnico en las obras de prolongación de este muelle, que han sido solucionados en los últimos meses, gracias a que logramos obtener en arrendamiento un equipo de aire comprimido que ha permitido una labor más rápida en el hincamiento de los pilotes.

Esperamos que en el curso del próximo mes de Mayo tener terminado el primer tramo, que permitirá colocar el cargador automático llegado de Estados Unidos y mecanizar las faenas de embarque de combustible, con lo que se obtendrá una apreciable reducción en el costo de estas operaciones.

ADQUISICION DE UNA DRAGA

Como anunciamos en la Memoria anterior, estuvimos durante este año preocupados de conseguir los elementos necesarios para proceder al dragado de la Bahía de Lota, trabajo que se hacía imprescindible para el mejor aprovechamiento del muelle.

En vista de que en el país no encontramos una draga adecuada al objeto requerido, pese a todas nuestras gestiones ante los organismos fiscales correspondientes, hemos visto obligado a adquirir una en el extranjero. Se llegará al país en el curso del próximo mes y cuye costo es de £ 17.500 —

NUEVOS VAPORES

El nuevo vaper "Doña Isidora", de 5.000 toneladas de carga que ordenamos construir a los Astilleros de William Gray & Co. Ltd., en Inglaterra, en 1946, nos fué entregado y actualmente navega rumbo al país.

Con la incorporación de esta nave a nuestra flota y con nuestros vapores "Don Luis", "Don Benjamín Segundo" y "Don Alberto", de 3.500, 3.000 y 2.500 toneladas de carga, respectivamente, la Compañía estima quedar capacitada para distribuir sin inconvenientes su producción.

FERROCARRIL DE CONCEPCION A CURANILAHUE

Este Ferrocarril ha continuado dejando pérdidas en su explotación, debido al bajo nivel de sus tarifas y a la competencia de los elementos motorizados, especialmente en el transporte de pasajeros.

En la Memoria del año pasado, anunciamos que se encontraba en tramitación un Decreto Supremo que, esperábamos, nivelaría nuestras tarifas con las de los Ferrocarriles del Estado, tal como nos autoriza la Ley de Concesión de 1884, que en su Art. 5.o dice: "Además de lo dispuesto por la Ley de Policía de los Ferrocarriles sobre transporte de las personas y de la carga que se conduce por cuenta del Estado, el concesionario se obliga a formar las tarifas de fletes y pasajes de particulares, de acuerdo con el Presidente de la República, desde el día en que la línea o una parte de ella sea entregada al servicio público, no siendo éstas en caso alguno inferiores a las que rijan para los Ferrocarriles del Estado".

Diversos inconvenientes impidieron que oportunamente la nivelación solicitada, no obstante habérsenos concedido un aumento parcial de las tarifas.

En el mes de Enero del presente año, después de numerosas gestiones, hemos logrado una nueva alza de tarifas que confiamos nos permitirá, por lo menos, financiar la explotación del Ferrocarril. Además, como vía de ensayo, y para contrarrestar la competencia de los elementos motorizados, estamos terminando la construcción de un automotor, que una vez en servicio esperamos nos permitirá reducir considerablemente el costo de la mano de obra que origina el tránsito de pasajeros en los itinerarios normales del Ferrocarril.

CERAMICA

Durante el año que nos damos cuenta, la producción de ladrillos fué de 2.875.922 unidades y la producción de artículos de porcelana alcanzó a 181.678 piezas, incluyendo aquéllas y accesorios, sanitarios y artículos de vajillería.

La nueva Planta de Azulejos de 15 x 15 cms., ha trabajado normalmente durante el curso del año, habiéndose colocado la totalidad de su producción; en la actualidad esperamos únicamente la llegada de alguna maquinaria para que su función sea completada.

Asimismo, la Planta de Refractarios ha continuado elaborando ladrillos de arcilla y silice de alta calidad, para las principales industrias del país.

El Departamento de Vajillería — Cerámica de Aderno, ha experimentado durante el año 1948 un considerable progreso, tanto en calidad de los productos elaborados, cuanto en su presentación y colorido; tan pronto le permitan los recursos financieros de la Compañía, realizaremos una ampliación de este Departamento de la Fábrica, que permita aumentar en un 50% la capacidad de su producción, para atender así la gran demanda que estos artículos han encontrado en el mercado.

EXPORTACIONES A LA ARGENTINA

A pesar de las dificultades existentes, motivadas por las diferencias de cambio y la competencia de carboneros extranjeros, hemos logrado efectuar algunas ventas de importancia a la República Argentina, habiendo enviado durante este año a Buenos Aires varios cargamentos por un total de 18.401 toneladas.

Esperamos poder mantener y aumentar esta corriente de exportación durante el año 1949, toda vez que la vecina República coloca a otros países sudamericanos, ampliando de este modo el mercado exterior de nuestro combustible.

BIENESTAR SOCIAL

Continuando en política de años anteriores, el directorio ha dado especial preferencia durante 1948 a todas las obras relacionadas con el bienestar de empleados y obreros.

En efecto, en este período se dió término a la construcción de las 152 casas para obreros de 2 y 3 dormitorios, cuya iniciación anunciamos en la memoria anterior; todas las chales ya están habitadas. Igualmente, se encuentran bastante adelantados los trabajos del colectivo para solteros, con capacidad para 120 personas y que una vez terminado vendrá a solucionar en gran parte el problema de la vivienda del personal de obreros solteros. Se dió término también a la construcción de varias casas para empleados comenzadas el año pasado.

Se ha proseguido además la construcción del Casino para obreros iniciada el año anterior y que —como es del conocimiento de los señores accionistas— estará dotado de toda clase de comodidades.

En lo relativo a obras de urbanización y adelanto general, se ha procedido a la pavimentación de las calles que carecían de ella, se ha continuado la instalación de alumbrado eléctrico en las poblaciones antiguas que no contaban con este servicio y, por último, abocados a la insuficiencia del agua potable, hemos dado término a las obras que anunciamos el año pasado y con las cuales se ha mejorado grandemente el suministro de agua a la población.

Los grandes sacrificios económicos que ha significado como la actual ha debido afrontar la Compañía para ejecutar estas obras de bienestar social, se han visto ampliamente compensados al desarrollarse las faenas mineras durante el año dentro de una completa tranquilidad. Se ha logrado de este modo para la Empresa un apreciable aumento en la producción de carbón, para lo cual, a no dudarlo, ha contribuído en no poco el mejoramiento de las condiciones de vida al ocupar habitaciones en mejor calidad, muchas de las cuales son un ejemplo por su adecuada ventilación, cubicidad, luz y demás preventivos.

Deseamos asimismo dejar constancia de la eficaz colaboración que la Superintendencia de la Compañía ha recibido del personal de jefes y empleados, en el desempeño de sus cargos durante el año que os damos cuenta.

MEJORAMIENTO ECONOMICO DE LOS OBREROS

Si bien durante este ejercicio no tuvo que afrontar la Compañía conflicto alguno con sus obreros, el vencimiento de las condiciones de trabajo el 31 de Diciembre y la presentación de pliegos de peticiones por parte de los diversos sindicatos, dió origen a un planteamiento de carácter económico que se resolvió finalmente en forma directa por las partes, mediante la intervención amistosa del señor Ministro del Trabajo, don Rupert lo Puga, quien se trasladó a Lota en diversas ocasiones a buscar esta solución. Con fecha 19 de Enero de 1949 se firmó el Acta de Avenimiento otorgándose a los obreros un alza de 23% en sus sueldos más un aumento en las asignaciones familiar y de casa.

Durante la tramitación estas peticiones y con el objeto de entorpecer el entendimiento directo, elementos interesados en provocar dificultades consiguieron que el directorio del Sindicato llamara a votar la huelga, votación que resultó un completo fracaso para esa iniciativa, ya que de los 3.000 votos con derecho a voto sólo concurrieron a sufragar poco más de 2.000.

VISITA DE S. E. EL PRESIDENTE DE LA REPUBLICA

En el mes de Diciembre, S. E. el Presidente de la República acompañado de varios Ministros de Estado, parlamentarios, altos jefes de instituciones públicas, efectuó una rápida visita a los establecimientos de la Compañía y estuvo presente en la ceremonia inaugural de las nuevas poblaciones y de la Plaza "José Miguel Carrera".

El recibimiento cordial y entusiasta que tributaron nuestros obreros y empleados al Jefe de Estado fué una confirmación espontánea de su agradecimiento a la acción enérgica y decidida que ha desarrollado el Gobierno para liberar a la Zona Carbonífera de los elementos que la perturban.

Terminamos declarándoos que continuaremos en el futuro de nuestra industria. En efecto, el próximo funcionamiento de la Usina Hidroeléctrica de Huachipato, que consumirá grandes cantidades de combustible nacional, la posible instalación de nuevas plantas termoeléctricas, las medidas adoptadas por el Supremo Gobierno para impedir el consumo de combustible importado, y el grados abastecimiento de nuestros centros de producción gracias a la mecanización paulatina de nuestras faenas, nos permitirán ese optimismo el porvenir.

COMPAÑIA CARBONIFERA E INDUSTRIAL DE LLOTA

Participación del Trabajo, del Capital y del Estado y lo gastado en Bienestar Social, durante el Ejercicio de 1948.

PARTICIPACION DEL TRABAJO:			
Jornales		$ 232 674.170.36	
Sálario Familiar a Operarios		10 319 371.88	
Asignación para Casa		2 725 897.50	
Aporte Patronal Leyes Sociales		21 734 019.08	$ 267 451.458.82
Sueldos		47 756.933.07	
Gratificaciones y Participaciones de Empleados según Contrato		14 176.828.64	
Aporte Patronal Leyes Sociales		15 906 454.08 $	77 840.215.79
			$ 345 291.674.61
Menos: Impuestos Retenidos			2.905.875.74
			$ 342 385.798.87
Más: Gastos de Bienestar Social			63.687.711.34 $ 406.073 510.21
PARTICIPACION DEL CAPITAL:			
Dividendos del Ejercicio			$ 33.187.500.00
Menos: Impuestos Retenidos			4.926.015.00 $ 28.261 485.00
PARTICIPACION DEL ESTADO:			
Impuesto Bienes Raices		$ 4 393.676.00	
Impuesto a la Renta		12 000 000.00	
Impuesto Reavalúo de Bienes		4 207 768.00	
Patentes Contribuciones e Impuestos Varios		13.565.549.35	
Derechos de Aduana sobre Materiales y Derechos de Exportación		8.482 224.05 $	42.649.207.40
Impuestos Retenidos:			
Ley 7600 - Caja de la Habitación	$	1 775 421.57	
Ley 8918 - $ 10 Ton. sobre ventas Carbón ..		8.902.779.00	
Dividendos del Ejercicio		4.926.015.00	
Al Personal		2 905 875.74 $	18.510.091.21 $ 61.159 298.61

SEÑORES ACCIONISTAS:

Las fuertes inversiones que hemos debido efectuar por correspondernos a necesidades imprescindibles para la buena marcha de la Compañía y el incremento de la producción, representan una importante capitalización que no tardará en traducirse en el lógico aumento de las utilidades.

No obstante los múltiples problemas derivados de la difícil situación financiera que ha afectado la marcha normal de las actividades industriales y comerciales en el país, tenemos la satisfacción de declarar que, —tal como se refleja el Balance que os hemos presentado— la marcha de los negocios de la Compañía durante el período de que os damos cuenta, ha sostenido un franco ritmo de progreso, a pesar de que hemos debido soportar una excesiva acumulación de nuestros productos sin ventas, situación que solamente transitoria y que consecuentemente desaparecerá en breve.

HARINA "CORONEL"

Toda la zona carbonífera

la prefiere por su excelente

calidad.

A los Acordes del Himno Patrio se Tomó Posesión del "Doña Isidora"

Crónica escrita por Juan Tuya Vidal desde los astilleros de West Hartlpool, en Inglaterra.—Relación de la ceremonia de entrega.—El barco ofrece toda clase de comodidades para su tripulación.

En los astilleros de William Grey and Company, de West Hartlpool, en la costa oriental de Inglaterra, muy cerca de la frontera escocesa, fue entregado oficialmente el sábado, poco después del mediodía, el vapor "Doña Isidora", cuya construcción fue ordenada por la Compañía Carbonífera Industrial de Lota, hace poco más de año y medio. Es una nave que seguramente enorgullecerá la Marina Mercante chilena, por sus cualidades. Cinco mil toneladas de registro bruto, dos mil de registro neto y más de cuatro mil toneladas de capacidad de carga, este barco cuenta con todos los más modernos dispositivos para la navegación. Entre ellos, cabe mencionar instalaciones para radar, el que será colocado posteriormente. El puente de mando tiene una instalación de piloto automático, lo cual permite al timonel, como en el caso de un avión de pasajeros, conectar un dispositivo especial luego de fijado el rumbo, y la nave sigue su curso sola, sin apartarse un metro de la ruta o regresar a ella si un golpe de mar la desvía.

LA CEREMONIA DE ENTREGA

Estuve presente en la breve ceremonia de la entrega, y después me dediqué a recorrer la embarcación, de proa a popa, de la cala al puente de mando. Destinado a acarrear carbón entre los puertos chilenos, o para el extranjero, el "Doña Isidora" más parece una nave de pasajeros, con no pocos aspectos de barco de lujo, que al poco romántico y limpio del acarreo de carbón. Suponiendo, desde luego, y como así lo pude comprobar, que el capitán y la oficialidad tendrán comodidades superiores, eche un vistazo a las habitaciones de los tripulantes. Y conociendo lo que eran, y aun son muchos buques de carga en este sentido, me quedé sencillamente asombrado. Fogoneros y maquinistas tienen camarotes que alojan a cuatro individuos cada uno, con lavabos de agua caliente y fría a toda hora en cada uno de ellos, y un baño común al lado. La tripulación de cubierta y los suboficiales tienen camarotes de tres literas, todos con paredes no del metal puro que, es corriente, sino revestidos de madera de roble barnizada. De igual material e igualmente tratados son los muebles de cada pieza. Por todas partes hay altoparlantes e instalaciones de aparatos de radio.

UN ENCUENTRO CON CHILENOS

Caminando por las calles de West Hartlpool, antes de ir al astillero, el sábado en la mañana, observé dos individuos macizos, más bien bajos, y de tono subidamente moreno, que llevaban una curiosa vestimenta. Buzo azul y un sobretodo o abrigo de un género que nunca había visto. Un gorro del mismo material, con orejeras y todo, les cubría la cabeza. West Hartpool está muy al norte, frente al Mar del Norte, y el frío que hace en aquellas regiones a estas alturas del año no es como para ir vestido de palm beach. Pero de todos modos, me picó la curiosidad el cuadro de esos dos hombres, y crucé la calle para verlos mejor. Lo que conversaban me dió sin demora su identidad: eran chilenos, y tripulantes de "Doña Isidora", que andaban de compras. Sí, de compras, por una calle de un puerto inglés. Les hablé:

"Bueno, ¿y cómo se las arreglan ustedes, para entenderse con los gringos? ¿Saben bastante inglés?"

"Algo le pegamo, jfior, no mucho. Tenimos aquí unos cuantos días ya, y habimos aprendido alguna palabra".

"¿Cuándo llegaron? ¿Cómo hicieron el viaje?"

"Lo vinimos en aroplano. Por Buenos Aires, Brasil, Dakar y Lisboa, hasta París. Otro se fueron pa Suiza. Di allí lo vinimo a Londres, tamien en aroplano. De Londres no trajeron en góndola pa este puerto".

"Era la primera vez. Eh bonito. ¿Y qué les parece el avión comparado con el buque?"

"Era la primera vez. Eh bonito. Mucha bulla, no ma. El aroplano hace casi las mismas apequenas que el buque: sube y baja y se ladea. Pero es re incomoo; se le acalambran las piernas y no puee andar mucho uno; too el tiempo sentao. No gusta ma el buque".

El sobretodo y el gorro eran del mismo material que se hacen las mantas de castilla de los carabineros: confección hecha especialmente para el clima del norte de Inglaterra: impermeable y sobretodo a la vez.

LAS MAQUINAS

Bajé al cuarto de máquinas y a los calderos. Máquina a vapor de triple expansión, compacta, pequeña, pero potente. Todo está dispuesto con sencillez y de manera que el mínimo de gente atienda los fogones. Uno por cada caldero. La ceniza se arroja al mar mediante un dispositivo especial, que evita el viejo sistema de los baldes y las poleas. Una tolva recibe la ceniza, donde se mezcla con agua a gran presión, que es botada por el mismo sistema al mar. Nuevas preguntas.

"Diranme cuando recibieron el buque, ¿les hicieron un breve curso de instrucción respecto del conocimiento y manejo de la máquina?"

"No, jfior. ¿Pa qué? Un día vino un gringo y stuvo hablando en gringo con el primer ingeniero. No sabimo qué le diría; despué, el ingeniero no dio do o tre cosa; después, nosotros echamos a andar la máquina y hicimo la prueba de velocidá el buque. To'oh lo buque son igual, patron. ¿Pa qué querimo ma instrucción en un buque?"

12 NUDOS MAXIMA

Y, efectivamente, salieron a alta mar por el estrecho canal, probaron la máquina y comprobaron la velocidad — 12 nudos máxima y 11 1/2 de crucero — sin mayor instrucción ni preparación. Es una condición de marinos que merece no pocos elogios de los marinos ingleses. Cuando llegó, hace unos dos años, el "Presidente Errázuriz" a Portsmouth, la tripulación chilena, sin más asesoramiento que dos o tres recomendaciones del práctico inglés, acopleró el barco al muelle en menos de 10 minutos, y un oficial del Almirantazgo, conversando con otro marino de alta graduación que presenciaba a su lado la maniobra, no pudo menos de lanzar algunas exclamaciones de admiración.

SE IZA EL PABELLON CHILENO

Después de la entrega oficial, hecha en una de las escotillas, se tocó el Himno Nacional inglés — God Sabe The King — en un altoparlante. Las notas de la canción inglesa llamaron la atención, y los oficiales del astillero suspendieron unos instantes sus faenas. Luego, todo el mundo se dirigió a popa a izar allí el pabellón chileno. Lo cual se hizo bajo los acordes del Himno Nacional. Y tuve entonces dos o tres motivos de regocijo. Estaba en tierra chilena y, más adentro de la nuez, en la garganta, algo me cosquilleaba al mismo tiempo que los ojos parpadeaban más de prisa que de costumbre. Además, hacía más de seis años que no escuchaba la canción tocada por chilenos, aunque fuera en disco. Cuando la oigo aquí, ejecutada por la Guardia Gallesa, la Guardia Escocesa o la Guardia Montada, me gusta, claro está; pero la noto como desvitaminizada, un poco floja. El sábado la oí en toda su energía, con toda su vibración, retumbar entre el bosque de mástiles y el rebaño de buques del astillero. Los tripulantes del "Doña Isidora" prometieron enviarme una Canción Nacional "de la buena", como diría un francés, con gusto a Chile, y no inglesada. A ver si cumplen.

JUAN TUYA VIDAL.

West Hartlpool, Marzo de 1949.

Bendición Solemne del "Doña Isidora"

Os imploramos, oh, Dios!, en nuestras oraciones, para que dés Tu bendición a este barco y a los que en él navegaren como tuviste a bien bendecir el Arca de Noé moviéndose en las aguas del Diluvio. Extiende Tu diestra, oh, Dios! como la extendiste a Pedro Bendito, que caminaba sobre las aguas. Envía Tu su Angel de la Guarda desde el Cielo a este barco, y líbralo de todo peligro, junto con los que van a su bordo. Protege a tus siervos de toda adversidad y dadles un viaje feliz hasta el puerto que buscan.

Guíales hasta el completo logro del propósito de su jornada, y acompañales hasta que regresen a sus hogares en Paz y Felicidad; Tú que vives y reinas con Dios Padre en la Unidad del Espíritu Santo por siempre jamás. Amén.

El "Doña Isidora", Navegando

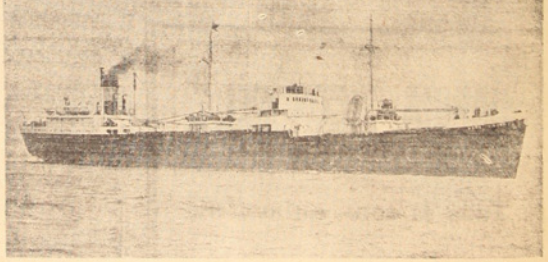

El 21 de Marzo, a las 5.30 de la tarde, el "Doña Isidora" se hizo a la mar, rumbo a Hamburgo. Y una semana después inició su viaje de regreso a Chile. Este barco, al mando del capitán Max Schoenfelder, debe pasar previamente a Trinidad y escollar a la draga "Loreto", adquirida por la Compañía, para llegar juntos a Lota en la primera quincena de Mayo próximo.

La fotografía fue tomada en West Hartlepool, durante la prueba de máquinas.

EFEMERIDES NACIONALES

ABRIL

1.o — 1812.—Se publica el último número de "La Aurora", primer diario editado en Chile; lo reemplaza "El Monitor Araucano".

2 — 1879.—El Gobierno de Chile obtiene la autorización del Congreso para declarar la guerra a Bolivia.

4 — 1879.—El Congreso aprueba la declaración de guerra al Perú.

5 — 1818.—Batalla de Maipú.

9 — 1722.—Descubrimiento de la Isla de Pascua.

8 — 1816.—Fusilamiento de Juan José y Luis Carrera, en Mendoza.

19 — 1880.—Bloqueo del Callao por la escuadra chilena.

11 — 1823.—Se dicta la Constitución Política del Estado.

17 — 1833.—Se abre el primer curso de Medicina en el Instituto Nacional.

17 — 1839.—La Universidad de Chile es creada para tomar las funciones de la Universidad de San Felipe.

18 — 1339.—Entrada a Lima del Ejército Chileno, al mando del General Bulnes.

24 — 1844.—España reconoce la Independencia de Chile.

29 — 1889.—Se crea el Instituto Pedagógico que abre sus puertas el 1.o de Agosto.

El Viaje que Realizaron Oficiales del Nuevo Barco de la Compañía de Lota

Curioso contratiempo en la recepción de los oficiales chilenos en Londres.

A comienzos de Febrero, se dirigieron a Inglaterra los oficiales del "Doña Isidora", señores José Manriquez Leal, Isaías Estay Noguera, Raúl Duarte Gatica y Eduardo Barra Avalos. Iban a la vanguardia, para tomar posesión del nuevo barco, surto en West Hartlepool y recibiendo los últimos retoques para llegar luciendo sus galas a Chile.

EN BUENOS AIRES

Por avión llegaron los mencionados oficiales a Buenos Aires y debieron pernoctar en la capital del bonito, para ocupar al día siguiente la combinación aérea de la K.L.M., sujeta al siguiente itinerario: Montevideo, Río Janeiro, Recife, Dakar, Casablanca, Lisboa, Ginebra, Amsterdam y, finalmente, Londres. El microbús que los conducía en Buenos Aires a las oficinas de la línea aérea sufrió un choque con un automóvil, sin más consecuencias que topabarros abollados, uno que otro mal rato, y minutos de pérdida de tiempo.

CURIOSO CONTRATIEMPO

Los cuatro viajeros sudamericanos debieron llegar al aeródromo londinense un viernes a las nueve y media de la noche. Fué a esperarlos, avisado de antemano, don Agustín Carvallo, quien se encuentra en Europa desde hace un mes, en su carácter de Jefe de Compras de la Compañía y que regresará a bordo del "Doña Isidora". En el campo de aviación le informaron que los vuelos de esa noche habían quedado suprimidos por mal tiempo y que, por lo tanto, los viajeros pasarían la noche en Amsterdam.

Al día siguiente, desde muy temprano, estuvo el señor Carvallo en contacto con la K.L.M. por fono. El primer avión de Amsterdam llegó a las cinco de la tarde y en él no venían los oficiales chilenos! La K.L.M. colocó un cablegrama a Amsterdam indagando noticias que eran esperadas en Londres esa misma noche.

Pero don Agustín Carvallo, antes de darse por vencido, preguntó al Great Northern Hotel sitio donde tenían reservadas sus habitaciones los oficiales del "Doña Isidora". Cuál no sería su sorpresa cuando le informan que los viajeros habían llegado la noche anterior. Pide hablar con uno de ellos y sale al teléfono Raúl Duarte. Indecible la alegría de ese momento.

¿QUE HABIA OCURRIDO?

Sencillamente, había ocurrido que en Amsterdam, reunidos en el aeródromo los cuatro chilenos, habían deliberado y decidido aceptar la proposición de hacer la etapa a Inglaterra en un avión de la British Airways, con desconocimiento de la K.L.M. en Londres. Llegaron sin novedad y en un taxi se trasladaron a su hotel.

Cuando don Agustín Carvallo dió esta noticia a la línea K.L.M. dice que sintió como si alguien caía de bruces al otro lado del fono, tan sorprendidos estaban.

Una cómica y, a la vez, inquietante preocupación para quien envió a su cargo la recepción de los chilenos en Londres.

Tripulantes que Traen al "Doña Isidora"



Segundo grupo que partió al extranjero, y que viene tripulando el "Doña Isidora" desde Inglaterra.

Acordaron Subvenciones Para Bomberos de Lota, De Coronel y Curanilahue

La Superintendencia de Compañías de Seguros ha comunicado a las directivas de los Cuerpos de Bomberos del país que han sido acordadas las subvenciones suplementarias, entre las que se encuentran las siguientes para nuestra región:

Cuerpo de Bomberos de Lota, $ 6.370.

Cuerpo de Bomberos de Coronel, $ 4.900.

Cuerpo de Bomberos de Curanilahue, $ 3.920.

Nómina Completa de la Tripulación Que se Hizo Cargo del Nuevo Barco

Tiene a su cargo la traida del nuevo buque desde Inglaterra a nuestro país, donde será puesto en servicio por la Compañía Carbonífera e Industrial de Lota.

Dentro de algún tiempo más llegará hasta nuestro puerto el "Doña Isidora", barco que ha adquirido la Cía. Carbonífera e Industrial de Lota. Ahora damos la nómina de la tripulación que envió la superioridad de la Empresa al extranjero para traer dicho buque:

Capitán, señor Max Schonfelder S.; primer piloto, señor Eduardo Barra Avalos; segundo piloto, señor Raúl Duarte Gatica; tercer piloto, señor Carlos Vargas Barroil; sobrecargo, señor Agustín Carvallo Ibaceta; ingeniero de cargo, señor José A. Manriquez Leal; ingeniero segundo, señor Isaías Estay Noguelra; ingeniero tercero, señor Daniel González Gonzales; ingeniero cuarto, señor Victor Soto Vásquez; radiotelegrafista, señor Oscar Stembequer I.; mayordomo, señor Luis Alberto Garrido G.; cocinero, señor José Arriagada Vásquez; ayudante de cocina, señor Bernardo Rubio Novoa; mozo de oficiales, señor Ubaldo Lara Vera; mozo de rancho, señor Benjamín Abarca Gutiérrez; donkero, señor Juan Sánchez Mosquiera; pañolero, señor Omar Chajarro Carrasco; engrasador, señor Juan Rivas Soto; fogonero y otros diversos cargos, los señores José Henríquez M., Erasmo Hernández Bastías, Ricardo Fica Fica, Alejandro Monsalve Ramos, José Reyes Opazo, Antonio Maldonado Ituria, Angel Cossio Cossio, Vicente Zelton Báez, Enrique Jaque Hernández y Antonio Miranda Cárcenas.

Carbonera de Gran Capacidad Será Instalada para la Industria de Stgo.

Tendrá capacidad para 100 mil toneladas y se construirá en el pueblo de Malloco.—

En el Ministerio de Economía se informó que están prontas para ser embarcadas con destino al país, las maquinarias destinadas a la carbonera de 100 mil toneladas que se construye en el vecino pueblo de Malloco, para atender las necesidades mensuales de combustible de Santiago, la que comenzará sus funciones a fines del presente año.

COSTARA 20 MILLONES

El costo aproximado de esta obra será de veinte millones de pesos. La que estará compuesta de grandes compartimientos semicirculares con capacidad de 50 mil toneladas cada uno.

El primero será destinado al almacenamiento de carbón, y el segundo a carboncillo. Los desembarques se harán por carga automática, y estas carboneras accionarán bajo agua para la mejor conservación de las condiciones del carbón.

NECESIDADES DE LA INDUSTRIA

Se proyecta mantener durante el invierno un stock suficiente para atender las diversas necesidades de la industria, y en general para abastecer las dificultades la zona de Santiago.

Iniciaron las Clases Escuelas Fiscales y Particulares de Lota

Las escuelas fiscales y particulares iniciaron la matrícula y luego las clases. La mayoría de ellas se vieron repletas de padres y apoderados que solicitaban un lugar para sus hijos.

Como todos los años, profesores atendieron con especial esmero y preocupó a padres y apoderados.

HUCKE HERMANOS S. A. C.

— VALPARAISO —

FABRICA DE:

GALLETAS
CHOCOLATES
CONFITES
OBLEAS
BOMBONES
COCOA.

SETENTA Y CINCO AÑOS DE EXPERIENCIA

¡PRODUCTOS INSUPERABLES!

ORGULLO DE LA INDUSTRIA NACIONAL.

Preocupación del Ministro de Salubridad En su Visita fué Construcción de Casas

El señor Guillermo Varas Contreras estuvo en Lota, Coronel, Huachipato, Talcahuano y Concepción.—Estudio del problema de la habitación para empleados y obreros en la región industrial.—Lo acompañaron los vicepresidentes de la Caja de la Habitación Popular, señor Julio Pistono, y de la Caja de Empleados Particulares, señor Domingo Durán.

El Ministro de Salubridad, Previsión y Asistencia Social, don Guillermo Varas Contreras visitó esta zona carbonífera con el objeto de resolver en el terreno la construcción de habitaciones para obreros y empleados.

El viaje del Ministro fué resuelto en el Consejo de Ministros en el que S. E. el Presidente le a República hizo ver la conveniencia de afrontar la solución del problema de la vivienda en Lota, Coronel, Concepción y Talcahuano.

El señor Varas Contreras vino acompañado por los vicepresidentes ejecutivos de la Caja de Empleados Particulares y de la Caja de la aHbitación Popular, señores Domingo Durán Morales y Julio Pistono respectivamente.

El Ministro trajo los planos y estudios realizados por los ingenieros y arquitectos de las instituciones mencionadas.

Se estuvo en Lota algunas expropiaciones y desalojo de mejoreros, a fin de destinar los terrenos que ocupan para la construcción de poblaciones obreras. También se resolverá sobre el traslado de 70 casas de madera de emergencia de Concepción a Lota.

POBLACION OBRERA EN CORONEL

Una vez realizados los estudios en Lota el Ministro se trasladó a Coronel para visitar los terrenos denominados de "Puchoco Rojas" en donde se levantará una población obrera de primer orden. Dichos terrenos son ocupados ahora por numerosas personas que viven en habitaciones en ruinas. Dichos terrenos serán expropiados; pero, como existe un pleito entre dos sucesiones de familias que se creen con derecho a la propiedad de ellos, el Ministro hizo un depósito de dos millones de pesos en el Juzgado de Mayor Cuantía que tramita el juicio, a fin de que en su oportunidad sean entregados a quien resulte propietario en definitiva.

EN HUACHIPATO

El señor Varas fué a la Planta de Huachipato con el objeto de resolver la construcción de una población para obreros y empleados en los terrenos situados en una colina que hay al sur de la mencionada planta.

La idea primitiva era hacer las habitaciones en Concepción; pero, no tuvo aceptación a causa de que la industria siderurgica mencionada debe trabajar permanentemente por turnos que deben renovarse cada cierto número de horas. La población se denominará probablemente "La Higuera". Los terrenos son de propiedad de la firma dueña de Huachipato y las construcciones las hará la Caja de la Habitación.

EN TALCAHUANO Y CONCEPCION

El Ministro visitó Talcahuano y luego se trasladó a Concepción para resolver la construcción de dos poblaciones que ha proyectado la Caja de la Habitación. Los terrenos para dichas construcciones ya han sido adquiridos.

(PASA A LA PAG. 18)

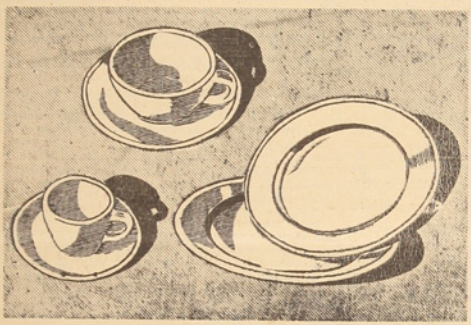

3.800.000

EN 5 MESES EL PUBLICO HA COMPRADO TRES MILLONES OCHOCIENTAS MIL PIEZAS.



Cada pieza se prueba ahora a 110 grados centígrados... mucho más que el agua hirviendo!... Cada plato, taza o platillo que se vende en el comercio... está hecho a prueba de quebraduras por calor!...

VAJILLA CRISOPAL

de inapreciable valor... por su lujoso aspecto... por su hermoso color... por su probada calidad... es un juego de Vajilla CRISOPAL!...

CRISOPAL no se cuartea... no se deforma... no cambia de color... no se resquebraja... y siempre hay repuestos para mantener el juego completo!...

CRISTALERIAS DE CHILE S. A.

VICUÑA MACKENNA 1348 – SANTIAGO.

Agentes Generales: AGENCIAS GRAHAM GIBBS y Co.

En Provincias: Agustinas 1451 – Santiago.

CRISOPAL ESTA A LA VENTA EN EL COMERCIO DE TODO EL PAIS.

El Ferroviario Ganó al Independiente En el Festival Deportivo Por 4 a 2

Numeroso público concurrió al Estadio de Coronel — El "Jorge Rojas" empató con el "8 de Octubre" a un tanto por lado. —Presentación de los Hermanos Jara, acompañados por los guasos de Villa Mora, fué muy aplaudida. —Desarrollo de las diversas competencias del festival.

Lucido resultó el festival deportivo efectuado el domingo 20 de Marzo, en el que tomaron parte los clubes Ferroviario, Independiente, 8 de Octubre y Jorge Rojas y la actuación de los hermanos Jara, notables domadores de toros y potros, quienes supieron conquistarse el aprecio del público asistente en las difíciles pruebas que ejecutaron.

Ferroviario venció al Independiente por la cuenta de 4 x 2 en el encuentro oficial por la competencia de 1948.

En el preliminar el Jorge Rojas empató con el 8 de Octubre a un tanto por lado.

Ante una numerosa concurrencia que se dió cita en el Estadio de Coronel se iniciaron los encuentros programados por la Asociación local. A primera hora se jugaron los partidos amistosos entre el 8 de Octubre y el Jorge Rojas, ambos de esta localidad y que terminaron con un empate a 1 tanto por lado en un partido que gustó por la equiparidad de ambos equipos, tanto desarrollaron el partido como por el empuje de cada uno de ellos para obtener la victoria.

LOS HNOS. JARA

Acto seguido y después de un intervalo de tres cuartos de hora hicieron su aparición los hermanos Jara quienes fueron acompañados por los guasos de Villa Mora. Los hermanos Jara demostraron una vez más ser maestros en el arte de las domaduras de toros y potros, motivo por el cual el público asistente les brindó calurosos aplausos durante las pruebas que ellos ejecutaban.

A las 16.15 horas se presentaron los equipos del Ferroviario e Independiente quienes por disposición de la dirigente local debieron repetir el encuentro oficial, por haber transgredido el independiente disposiciones reglamentarias.

FERROVIARIO — INDEPENDIENTE

A las órdenes de un competente árbitro lotino asesorado por dos linesmen de la misma localidad, se dió comienzo al encuentro, cuyos equipos alinearon en la siguiente forma:

Ferroviario (verdes).

Rivera

Toledo — Oporto
Gutierrez S. — Alveal Gutierrez G.
Bahamóndez — Gavilán — Hurtado
Concha — Alveal

O

Muñoz — Merino
Pacheco — Acuña — Gajardo



Primer equipo de football del "José Miguel Carrera", de Coronel.

Fuentes Vergara Valenzuela
Gallardo Reyes
De los Santos
Independiente (azul-amarillo)

DESARROLLO DEL JUEGO

Le corresponde partir a los azules quienes de inmediato lanzan un tiro al arco sin resultado, el juego se equipara por ambos lados. En un avance que hacen los verdes peligra la valla defendida por De los Santos que se nota un poco nervioso. Gavilán llama desde afuera de las 18 yardas un tiro que lleva demasiada fuerza pero con mala suerte pues se desvió por pocos centímetros. Los verdes se sitúan en el campo adversario por algunos instantes. Más o menos a los 20 minutos de juego un jugador de los azules incurre en manos que es sancionado por el árbitro, lo sirve Bahamóndez con un tiro esquinado y que fué convertido en el primer tanto a favor de los verdes.

Los azules no desmayan a pesar de esta ventaja y como fruto de su interés que demuestran por igualar posiciones Gajardo que se convierte en un verdadero peligro aprovecha una falla de la defensa verde y convierte el tanto de empate. Habían transcurrido tres minutos y el mismo jugador en una rapida entrada por entre los dos backs convierte el segundo tanto a favor de su equipo con lo que termina el primer tiempo con la ventaja de dos a uno a favor del Independiente.

En el segundo tiempo el Ferroviario entra a dombinar siendo dueño de la cancha por más o menos veinte minutos lo que aprovecha para marcar tres tantos más que le dan la victoria por 4 tantos contra 2.

Maturana (Corresponsal).

Fué Solucionado el Conflicto del Ferrocarril Concepción-Curanilahue

Intervinieron en el fallo arbitral el señor Juan Bianchi B., en representación patronal y el señor Galvarino Quilodrán en representación obrera.

CORONEL. — Procedente de la capital ha regresado el señor Fernando Lastarria Weber, Administrador del Ferrocarril de Concepción a Curanilahue, quien ha traido consigo el fallo arbitral del laudo que se dictó en el conflicto colectivo suscitado entre la Empresa denominada Ferrocarril de Concepción a Curanilahue de la Compañía Carbonífera e Industrial de Lota y su Sindicato Industrial de Obreros y que fué firmado con fecha 17 de Marzo de 1949. Intervinieron en él los señores Marcelo Maibec Labra, presidente; Juan Bianchi Bianchi, como representante patronal; Galvarino Quilodrán Tapia, como representante de los obreros; y Oscar Aros B., como actuario.

Entre los principales puntos solucionados en el mencionado conflicto pueden condensarse los siguientes:

El Tribunal acuerda Aumentar los salarios en un 16 por ciento, acuerda también fijar en 80 pesos la asignación familiar por carga, la asignación por casa se acuerda fijarla en 120 pesos, con respecto a los viáticos el Tribunal acuerda aumentarlos en un 16 por ciento. Con relación a la duración y vigencia de la sentencia, el Tribunal acuerda que sea de 12 meses y a contar del 1.o de Febrero de 1949. Se deja constancia también que quedan en vigencia los convenios anteriores que no hayan sido modificados por fallos posteriores y en concordancia con la legislación vigente.

MATURANA, Corresponsal.

La Administración del Ferrocarril Ha Ordenado Tren Local de Lota a Chepe

Está en circulación desde el domingo 27 del mes pasado. —Por el momento solamente lleva coches de tercera clase.

CORONEL. — La Administración del Ferrocarril de Concepción a Curanilahue, en su afán de servir a la región y en vista de las constantes quejas en contra de la pésima movilización de góndolas y micros, ha querido demostrar una vez más su espíritu de ayuda hacia la región y por tal motivo ha dispuesto correr un tren local entre Lota y Chepe y vice-versa, en el que por el momento solo llevará coches de tercera clase y el recorrido lo hará solamente hasta la Estación de Chepe y que estará sujeto al siguiente itinerario:

I D A

	Llega	Sale
Lota	——	15.00
Coronel	19.18	19.22
Escuadrón	19.40	directo
L. Colorada	19.58	19.59
Bio - Bio	20.16	directo
Chepe	20.26	——

REGRESO

	Llega	Sale
Chepe	——	21.10
Bio - Bio	21.20	directo
L. Colorada	21.37	"
Escuadrón	21.54	"
Coronel	22.12	22.17
Lota	22.25	——

Este tren local empezó a correr desde el domingo 27 de Marzo del presente año. — (Maturana Corresponsal).

Es Necesario Reparar Las Aceras de Calles Centrales de Coronel

CORONEL. — Cada día se hace más necesaria la pavimentación de las aceras de la localidad, tanto por el mal estado en que se encuentran como por el peligro que representan para los transeuntes que tienen que hacerlo por la calle, peligrando ser atropellados por cualquier vehículo, especialmente los colegiales.

Estimamos que las autoridades deben dictar un decreto en el que se dé un plazo prudente para pavimentar por lo menos las aceras de las calles Montt y Cabrera, ya que son éstas las de mayor movimiento. Con esto se cumpliría una gran aspiración de los habitantes de este puerto, ya que junto con prestar las comodidades del caso, cambiaría el feísimo aspecto que presentan.

Alrededor de 30 Millones Costará el Nuevo Hospital

Según informaciones que obran en nuestro poder, el Ministro de Salubridad se entrevistó con el gerente de la Sociedad Constructora de Establecimientos Hospitalarios a fin de considerar lo relacionado con la iniciación de las obras hospitalarias reclamadas con urgencia por el Gobierno. Primeramente se trató sobre el Hospital de Coronel, que costará alrededor de $ 35.000.000.

En sesión del directorio de dicha Sociedad se estudiará la petición de propuestas para dar comienzo a las obras, en conformidad a los planos, bases administrativas y técnicas ya aprobadas.

A su Nueva Directiva Eligió el Club Deportivo José M. Carrera de Coronel

Presidente y vicepresidente son los señores Tomás Picarte y Hermógenes Hermosilla. —Capitanes de equipos los señores Pedro Araneda y Fermín Solís.

CORONEL. — Recientemente el Deportivo José M. Carrera de este puerto, procedió a elegir su directiva que regirá los destinos de la institución por el presente año, quedando constituida de la forma siguiente:

Directorio honorario:

Consejero, Sr. Camilo Sandoval; presidente, Sr. José Fonseca; vicepresidente, Sr. Manuel Pierro; directores, Sr. Herminio Menéndez, Pablo Frike, Tomás Concha A., Abelardo Merino, Luis Méndez, Pedro Carrión, Pedro González, Sr. Vicente Olivieri, Gustavo Bade V., Juan Cofré, Emilio Garrido, Alfonso Ayala, Zenón Garrido y Pablo Valencia.

Directorio efectivo:

Presidente, Sr. Tomás Picarte M.; vicepresidente, Sr. Hermógenes Hermosilla; secretario correspondencia, Sr. Daniel Larenas; secretario actas, Sr. Juan Picarte H.; tesorero, Sr. Fermín Solís; protesorero, Sr. Normando Rivero; directores: de football, Sr. Pedro Araneda; de basketball, Sr. Jorge Hermosilla; de ciclismo, Sr. Gaston Isla.

Capitanes equipos de football: del primer equipo, Sr. Pedro Araneda; del segundo equipo, Fermín Solís.

Delegados ante la Asociación de Football, titular, Sr. Daniel Larenas; suplente, Sr. Juan Orlenas; comisarios, Sres. Luis W. Ruiz, Alejandro Hermosilla y Bernardo Sarco.

Maturana.

CLINICA DR. JUAN MENA R.

Pensionados de 1.a clase.

CIRUGIA — ENFERMEDADES DE SEÑORAS.
PARTOS — VIAS URINARIAS.

RAYOS X

LUZ ULTRAVIOLETA. — LUZ INFRARROJA.
ULTRATERMIA — ELECTROTERAPIA.
Consultas de 2 a 5.

Los Carreras 168 — Fono 25 — Coronel.

Reelegidos en sus Cargos Directores Balmaceda, Heeckeren e Izquierdo

La Junta General Ordinaria de Accionistas de la Compañía tributó un voto de aplauso al Directorio, Gerencia, Empleados y Obreros de la Empresa.

En la mañana del sábado 26 de Marzo se efectuó en las oficinas de la gerencia de la Compañía en Valparaíso la Junta General Ordinaria de Accionistas que convocó a numerosos accionistas.

En esta oportunidad, el presidente de la Compañía, señor Guillermo E. Purcell, sometió a la asamblea la memoria y balance al 31 de Diciembre de 1948, que fueron aprobados, junto con la exposición leída por el gerente.

A continuación, el accionista señor Eduardo Budge hizo indicación que la sala acogió unánimemente, de tributar un voto de aplauso al Directorio y gerente por los resultados exhibidos en el balance acabado de escuchar.

Asimismo, el accionista señor Ruperto Murillo tuvo frases de adhesión a este voto que pidió se hiciera extensivo al personal de empleados y especialmente a los obreros que en forma tan entusiasta supieron secundar esforzadamente las iniciativas de la Empresa, lo cual se tradujo en una mayor producción. Se refirió también el señor Murillo a la labor social desarrollada en Lota, que contribuyó al mantenimiento de la armonía y tranquilidad en el trabajo.

Finalmente, fueron reelegidos en sus cargos, los directores señores Carlos Balmaceda, Gilles de Heeckeren y Luis Izquierdo que expiraban en su mandato.

Delegado Zonal de la Pavimentación Efectuó Visita a Este Puerto

Ultimamente visitó este puerto el Delegado Zonal de la Dirección General de Pavimentación, señor Ramón del Castillo, con el objeto de imponerse en el terreno mismo de las deficiencias que en algunas calles se ha venido notando a raíz de las últimas lluvias.

En forma amplia y con lujo de detalles, el Alcalde, abogado municipal y secretario municipal impusieron al señor Castillo de estos aspectos negativos, prometiendo éste efectuar a corto plazo estas labores.

Envió Notas a Diversos Organismos Públicos la Municipalidad de Lota

Hondamente preocupada se encuentra la Municipalidad de Lota por la solución de problemas que son de interés colectivo, y que por razones desconocidas hasta ahora no se habían considerado. Esto ha determinado mover a la opinión pública y organismos locales para encontrar a la brevedad posible una solución definitiva.

Se han enviado notas a la Corporación de Reconstrucción y Auxilio y al Comisariato General de Subsistencias y Precios, manifestándoles la urgente necesidad que existe de que cuanto antes aquella continúe las obras hoy paralizadas.

El pueblo espera confiado la solución de estos asuntos y tiene la seguridad de que a la brevedad ha de contar con un hermoso edificio.

Preocupación...

(CONTINUACION DE PAG. 16)

En Concepción el Ministro visitó, también, el sitio elegido en la Diagonal Pedro Aguirre Cerda que va desde el centro de la ciudad hasta la Universidad, para levantar un gran edificio de la Caja de Empleados Particulares. Se trata de un proyecto que ninguna empresa particular podría realizar y que significará una valiosa contribución de la mencionada Caja al progreso urbanístico de Concepción.

El señor Varas celebró una conferencia con el Ministro de Hacienda, don Jorge Alessandri, en la que se trataron aspectos del financiamiento del programa de construcciones para la zona carbonífera. También discutió algunos proyectos de ley relacionados con la Beneficencia.

El Ministro conferenció, finalmente, y estudió con los señores Domingo Durán y Julio Pistono, diferentes puntos de la visita a la zona carbonífera.

EL HOSPITAL DE CORONEL

Informó el Ministro, señor Varas, que ya se habían pedido propuestas para la construcción de un hospital en la ciudad de Coronel y se espera que las obras del edificio se inicien cuanto antes.

En cuanto al hospital de Lota, ha debido retrasarse su construcción a causa de que al hacerse los heridos para los cimientos se encontró fango en el subsuelo, que ha hecho necesaria la realización de nuevos estudios y cálculos de resistencia.

Vida Social en Coronel

MATRIMONIO —

El sábado 2 de Abril fué bendecido en la capital el matrimonio de la señorita Mercedes Possel Méndez con el señor Gastón Laval L.

VIAJEROS —

De Santiago ha regresado el señor Fernando Lastarria W., Administrador del F. C. de Concepción a Curanilahue, y esposa.

—A Doñihue se ha dirigido el señor Eduardo Stark Arriagada.

—De Chiguayante la señora Clotilde viuda de Etcheverry.

—Del mismo punto la señora Coty viuda de Kemne e hijitos.

—Ha regresado de sus vacaciones el doctor Oscar Pineda M., y familia.

—De la capital han regresado la señora Elena Breinbauer de Lasserre e hijito.

—De Curicó la señora Edith de Maturana e hijitos.

—Del mismo punto la señora Fresia V. de Urbina.

NACIMIENTO —

En la Clínica del doctor Juan Mena R. ha nacido una hijita del señor Plinio Altamirano S. y de la señora María Z. de Altamirano.

FALLECIMIENTOS —

Víctima de una larga y penosa enfermedad ha dejado de existir el antiguo vecino de esta localidad, señor Ismael Oliva C. (Q. E. P. D.).

—A la edad de 70 años ha dejado de existir en Los Angeles el distinguido facultativo don Carlos de la Maza P.

—En este puerto ha dejado de existir la señora Adelina R. de Matamala (Q. E. P. D.), esposa del funcionario de la Aduana, señor José Matamala.

ENFERMOS. —

Completamente restablecida se encuentra la señora María Victoria de López, después de haber sido sometida a una delicada intervención quirúrgica.

—Mejor de salud el señor Luis Silva S., Inspector Escolar de la localidad.

DESPEDIDA —

En los comedores de la Sociedad 21 de Mayo de esta localidad y que actualmente se encuentra atendida por su nuevo concesionario, señor José María Carreño, se llevó a efecto la despedida de soltero que un grupo de amigos ofreció al señor Enrique Reculé J. Asistieron las siguientes personas, señores: Enrique Reculé, Carlos Concha, Tomás Concha A., Rosamel Toro, José Santos Morales, Jorge Arenas, Guillermo Vigueras, Orlando Gómez, Leonel Rojas, Abelardo Merino, Manuel Jopia G., Isidoro Roa Y., Florencio Alarcón, Edgardo Aguilera, Enrique Aguilera, Miguel Acuña C. y Edmundo Verdugo.

—En los mismos comedores se llevó a efecto una magnífica manifestación de aprecio con que sus amigos despedían al señor Oscar Matthews M..., con motivo de su alejamiento de la localidad y a la cual asistieron las siguientes personas, señores: Alfredo Puga M., Gobernador de la localidad; señorita Elena Bustos, Alcalde de Coronel; señores Santiago Fernández, Herminio Menéndez, Tulio Rojas, Róbinson Meneses, José Cruces G., Salvador E. Sepúlveda, Oscar Vierekch, Manuel Díaz, Luis Schmeisser P., Carlos Erratchou T., Pedro Vergara, Honorio Foique, Carlos Espinoza, Pedro Carrión E., Hector Rodríguez, Raúl Sandoval, Anselmo Chávez S., Heriberto Torres, Gonzalo Soto, Juan Mena R., Vicente Olivieri, Euscarpio Vargas, Juan Medina, Ernesto Amigo, Miguel Recabal, Gustavo Méndez, Edgardo Aguilera, Enrique Pino, Lautaro Robles, señora Lucía Rivas de A., Manuel S. Henríquez, Temo Peña, Tránsito Quezada, Luis A. Concha C., Armando Aguilera, Walberto Urrutia, Adolfo Vidal, Gabriel Pincheira, Florencio Fuentes, Dezio Quezada, Carlos Esmann, Zenón Garrido, Pedro Contreras, José Reguera, Delfín 2.o González, Alberto Parra, Santiago Guastavino, Pablo Fricke, Manuel A. Perales, Osvaldo Salazar, Plinio Altamirano, Daniel Pradenas, José M. Carreño, Eduardo Mansilla, Pedro Fritz, Hector Valenzuela y Carlos Martínez. Se excusaron los señores Arturo Maturana V., Ramón Vega y Carlos Vega.

BODAS DE PLATA —

Recientemente han celebrado sus Bodas de Plata el señor Froilán Alveal Peña y la señora María Urrutia de Alveal, en unión de numerosos familiares y amigos.

El señor Alveal es un antiguo empleado del F. C. de Concepción a Curanilahue, donde presta sus servicios por más de 50 años. Por intermedio de "La Opinión de Lota", hacemos llegar hasta el señor Alveal y señora nuestras más sinceras felicitaciones.

DISCOS
RCA VICTOR

LOS ULTIMOS EXITOS DE LA MUSICA POPULAR:

Tres Cariños — Vals
Castigo — Bolero
Mi pecado — Bolero
Nature Boy — Canción
Begin the Begine—

Adiós al 7.o de Linea — Marcha - Orfeón de Carabineros.
Erika — Marcha - Orfeón de Carabineros.

— — —

Cómprelos en "SALON VICTOR"
COMERCIO 661 - LOTA.

ZAPATERIA "EL DEPORTISTA"
LEAL HNOS. LTDA.
Calle Comercio 416. — Casilla 78.
Ofrecemos a nuestra distinguida clientela un novedoso surtido en calzado recién llegado, en todos los tipos. — En nuestro anexo de deportes, las afamadas pelotas CRACK y los zapatos para football "Olímpicos". Somos representantes exclusivos.
VEA VITRINAS. — SIEMPRE NOVEDADES.
LEAL HNOS. LTDA.

Fué Bendecida la Campana de la Capilla del Pueblo de Laraquete

A la ceremonia asistió el Administrador General señor Arnoldo Courard —Concurrió también dotación del Regimiento Chacabuco.

LARAQUETE. — A un significativo acto dió lugar la bendición de la campana de la Capilla que existe en la localidad de Laraquete, a la que asistieron el Administrador General de la Cía. don Arnoldo Courard y señora, don Eduardo Delaveau y señora, quienes fueron los padrinos; oficialidad del Regimiento Chacabuco, que se encontraba acampado, y un numeroso público que llenó totalmente el pequeño Templo.

La ceremonia fué oficiada por el R. P. Aurelio, quien se refirió en la hora oportuna al enorme significado que tenía este acto, que se celebraba por primera vez en Laraquete, que se encuentra sumamente ligado al vecino pueblo de Lota. Especialmente le dió los agradecimientos a los administradores de la Cía. a los padrinos y a las numerosas personas asistentes.

Con una Misa y otros oficios religiosos se puso término a esta ceremonia, que dejó gratamente impresionada a la población de Laraquete.

La Historia De Mi Vida

(Por el campeón mundial de box, Joe Louis)

La tercera parte de la autobiografía de Joe Louis, el gran texeador negro, nos informa sobre su entrada a la categoría de profesional. En la primera pelea gana poco más de 50 dolares que hubo de entregar a su madre. La vida de Joe Louis es, en realidad, la descripción de la vida de un hombre que, por su propio valor, llegó a triunfar.

III

Holman Williams fué mi entrenador en el gimnasio de Brewster. Era un boxeador negro de peso medio, bastante bueno, que hizo dinero en su profesión. Vive actualmente en Chicago. Cuando él estaba demasiado ocupado entrenando a otros muchachos, yo me preparaba por mi cuenta, estudiando mis movimientos en los espejos del gimnasio cuando golpeaba el "punching ball" en la forma en que me habían indicado. Recuerdo que un día me enfrenté en el gimnasio a un muchacho llamado Ken Offlin, de peso mosca. Pesaba sólo cierto número de libras, en tanto que mi peso era de casi ciento sesenta y nueve, pero cuando terminó el encuentro yo lo creía el campeón del mundo. Me castigó de lo lindo, pues era demasiado rápido para mí. Apenas si pude tocarlo.

Mi camino no fué fácil, pero fuí mejorando conforme avanzaba. Todavía me pagaban con vales por mercancías, pero ya hacía como los otros aficionados: dos libras sólo una parte en artículos, y el resto en dinero, que entregaba a mi madre. Williams y otros hombres del gimnasio me repetían constantemente que yo sería un buen boxeador, y que siguiera preparándome. Lo hice duramente, y me enfrentaron a un muchacho llamado Thomas en el Club Atlético Forest, en Detroit. Lo vencí con dos buenos golpes. Este fué mi primer knocaut. En total me anotó 43 nocauts durante los dos años que luché como aficionado. Gané siete peleas por decisión y perdí cuatro.

Todo este tiempo había estado peleando con equipos de segunda mano. Usaba de una mano una y otra vez, en diferentes peleas, porque no tenía dinero para comprarlas nuevas para cada encuentro. No tenía verdaderos zapatos de boxeo, sino que usaba unos viejos de tennis. Y otra cosa, no me alimentaba bien. No sabía lo que convenía comer, y aunque lo hubiera sabido, los Barrows no estaban para comprar bifteces y chuletas. Este es lo que un boxeador debe necesitar, pero cuesta mucho. Por lo general comía salchichas que me gustaban mucho. También me gustaban los helados, pero éstos no son buenos para un boxeador. Así seguí hasta que apareció Mr. Roxborough. Esto fué más adelante.

Continué entrenándome y ganando pequeños vales de mercancías y medallas como aficionado, hasta que me enfrenté a Max Marek, un lunador de football de Notre Dame. Esta fué mi pelea más dura en aquel año, según creo. Fué en las competencias por el título de peso completo ligero de la National A. A. U. Gané todos los otros encuentros fácilmente y luego tuve que enfrentarme a Marek por el campeonato. Lo hice bastante bien hasta el tercer round. De ahí en adelante él boxeó mejor y ganó por decisión.

SU PRIMER TITULO

Ese mismo año gané el título división de novicios en la competencia de Guantes de Oro. George Moody, que dirigía el Detroit Amateur Club, era mi entrenador, y me concertó una pelea con Stanley Evans. Pero éste sabía más que yo. Me venció por decisión, pero fué el último —Aficionado e profesional— que pude vencerme hasta que Max Schmeling me noqueó en nuestro primer encuentro en 1936.

Me enfrenté de nuevo a Stanley Evans en la competencia de Guantes de Oro de Detroit a principios de 1934. No lo noqueé, pero logré golpes mucho más sólidos que los de él en cada round y gané el título. George Moody y Mr. Roxborough se entrevistaron conmigo después de esa pelea, y el segundo dijo que si yo me entrenaba duro y vivía limpiamente, me ayudaría. Estaba interesado en jóvenes boxeadores negros. Roxborough era individuo importante en la Young Negro Progressive Association y en la Liga Urbana.

Mr. Roxborough supo que el día que yo perdí mi primera pelea con Evans sólo había comido un embutido y un pedazo de pastel de manzana. Me dijo que si yo pensaba seriamente en el boxeo me llevaría a su propia casa, me alimentaría y me compraría ropa, pero yo tendría que pener fin a mis correrías nocturnas con la pandilla de la calle Catherine y tendría que acostarme temprano, como lo hace todo boxeador. En ese los días de depresión y nosotros los Barrow estábamos viviendo de la beneficencia oficial, sin perspectivas de trabajo. Mi madre y mi padrastro me dejaron ir a vivir en casa de Mr. Roxborough.

Este me trató verdaderamente bien. Usé algunos de sus trajes, debidamente arreglados, e hice mis comidas con Mr. Roxborough, quien me tenía siempre con dinero en el bolsillo, cinco o seis dólares por semana. Me compró dólares por semana. Me compró dólares por semana. Me compró

El Equipo Brasileño Superó Al Chileno En El Primer Torneo Sudamericano De Juventud

El cuadro carioca se impuso decididamente por tres a uno —Características generales del juego.—Viveza del vencedor y lentitud y poca cohesión del vencido.—Treinta mil personas asistieron al Estadio Nacional de Santiago a la etapa final del torneo en que participaron chilenos, uruguayos y brasileños.

Unas treinta mil personas se dieron cita en el Estadio Nacional para presenciar el partido final del primer campeonato sudamericano de football de la Juventud, que realizaron los conjuntos brasileños y chileno.

EL MATCH INTERNACIONAL

En el encuentro final del campeonato, los equipos brasileño y chileno se presentaron a cumplir su compromiso, ante el árbitro Alejandro Gálvez, integrados por los siguientes jugadores:

Brasileños: Cabeceou; Salvador; Pinheiro; Rodrigo, Windyr y Robson; Geraldo, Robson, Yavacancelos; Joao Carlos y Teste.

Chilenos: Escutti; Arriagada y Alvarez; Farias, Díaz y A. Yovane; Díaz, Salamanca, Rojas, Prieto y Alvarez.

A los 3 minutos, Joao Carlos hizo el primer remate; lo hizo con tiro débil respondiendo Escutti con facilidad. A los 6 minutos lanzó al centro, obligando a intervenir al arquero brasileño. A los 9, Salamanca remató de gran porte, saliendo el tiro algo poco alto. A los 10, Alvarez lanzó muy buena centrada, que recibió Rojas, no aprovechando la mejor oportunidad de gol que esta el momento. A los 14, Robson ejecutó un pase que Vasconcelos remató de cabeza, respondiendo Escutti con seguridad. A los 20, Díaz, el delantero, sirvió tiro libre hacia el área al centro; tomó Prieto, dio de cabeza y obligó al máximo de esfuerzo a Cabeceou. A los 25, Díaz lanzó por bajo de distancia al arco, resultando el tiro desviado. A los 29, Salamanca aprovechó pase de Díaz para lanzar fuerte tiro que salió al lado de un vertical del arco. A los 34, Robson perdió la mejor oportunidad sin dirección, saliendo solo, pues la defensa local estaba abierta y sus hombres al colocados. A los 35, Teste cortó al centro y desde distancia enfió fuerte remate que salió muy difícil para Escutti. A los 40, Robson aprovechó indecisión de la defensa local para lanzar al arco; hubo de salir Escutti y desviar apenas el remate, quedando el arco sin custodia, que aprovecharon Vasconcelos para marcar el primer gol, sin que la defensa secundara la labor de arquero.

Este primer período terminó en consecuencia, favorable al cuadro brasileño, por uno a cero.

EL SEGUNDO PERIODO

Durante los primeros cinco minutos la iniciativa perteneció a los brasileños, cuyos delanteros lanzaron varios remates potentes al arco, que resultaron desviados. A los 15 minutos entró Infante como centro delantero, pasando Rojas al lugar de Prieto, que salió por demostrar cansancio. El equipo brasileño se dedicó, en seguida, especialmente a defenderse, actuando solo con dos o tres delanteros. A los 22 minutos se corrió Díaz, aprovechando una falta de Emilson y lanzó al centro, y Pinheiro detuvo, pero lo hizo con una de sus manos al fallar con el pie, cobrando penal el árbitro. Se produjeron grandes protestas de los brasileños, quienes trataron de abandonar la cancha, perdiendose cinco minutos. Infante fué el encargado de servir tiro penal, decretando el empate, con fuerte lanzamiento.

En el equipo local, Campos reemplazó a Mario Alvarez, en la delantera. A los 27 minutos, el equipo brasileño, Gerónimo reemplazó a Geraldo. A los 30, Rodrigo sirvió muy bien un tiro libre, de distancia, dirigido al arco, que amagó seriamente la posición del once local. A los 31, centro bien Campos, y remató fuerte Salamanca, desviando lijeramente. En el equipo brasileño, Jansen reemplazó a Joao Carlos. A los 32 minutos, Farias hizo foul a Gerónimo; la falta la sirvió con tiro directo al arco Windyr, pasando rasante a Escutti, y dejando a su cuadro en ventaja de dos a uno. A los 42, Arriagada hizo foul a Vasconcelos en la línea del área de peligro; Gerónimo fué el encargado de ejecutar la falta; lo hizo con tiro alto para traspasar la barrera de defensores; la pelota fué al arco, y Escutti no pudo detenerla produciendose el tercer goal para los brasileños. De resultas del foul Vasconcelos debió abandonar la cancha, y fué reemplazado por Bahia.

Terminó el lance con el siguiente resultado: Brasil, 3; Chile 1.

MERECIDO TRIUNFO

Merecido, desde todo punto de vista, resultó el triunfo que conquistó el equipo brasileño sobre nacional en este primer campeonato sudamericano de football de la juventud, realizado a iniciativa de la División de Honor de la Federacion de Football de Chile y que contó, además, con la participación de un conjunto uruguayo.

La victoria dejó al equipo carioca en posesión del título de campeón, pues necesitaba justamente esta victoria para conquistar tan preciado galardón. En segundo término quedó el cuadro nacional y a continuación la representación uruguaya.

Las virtudes que mostró el conjunto brasileño fueron precisamente de las que careció en absoluto el equipo nacional, y en ellas puede decirse que se basó el triunfo de uno y el contraste del otro.

CHILE JUGO CON LENTITUD

Nos referimos a que mientras el conjunto carioca tuvo habilidad general, salvo un corto período del segundo tiempo, el local dejó cierta impresión de torpeza. Si el vencedor ayudó a su triunfo con acciones rápidas, el vencido jugó por lo general con lentitud. Cuando los intentos del primero fueron incisivos y violentos, los del segundo fueron de juego lateral, abundante en pases inútiles y faltos del remate de que hicieron gala los brasileños. Por último, en tanto que los jugadores cariocas buscaron la mejor colocación en la cancha de manera de tapar todos los huecos y tratar ellos de apoderarse del balón antes que los adversarios, los locales mostraron una colocación defectuosa y esperaron siempre que la pelota llegara hasta ellos como por obra de la casualidad. Si a esto agregamos, además, que las diversas líneas del conjunto brasileño actuaron con entendimiento y la movilidad exigibles en un partido en que se juega un título, en tanto que en los nacionales hubo ese divorcio tan común en nuestro football entre la media zaga y la delantera, tendremos principios más que suficientes en que fundamentar el triunfo de uno y la derrota del otro.

Así como fue de efectivo el desempeño del cuadro brasileño, lo fue de poco convincente el del nacional. Resulta este hecho doblemente alarmante para el football nacional y sus preparadores, si se tiene presente que, mientras el cuadro local estaba formado por elementos de primera categoría en su mayoría por actuar en la división profesional, el visitante era integrado por jugadores que no juegan por la categoría superior del football brasileño.

DEFECTOS DE BRASIL

Dos defectos, que empañaron un tanto sus buenas cualidades, tuvo el cuadro brasileño en su presentación: primero, la falta demostrado de todos sus hombres de defender una victoria mínima, feble todavía, durante la primera mitad de la segunda etapa, la que comenzaron con visible superioridad y que les hubiera deparado quizás si un triunfo más anticipado; segundo, los jugadores, al protestar del fallo del árbitro cuando cobró el tiro penal, lo hicieron en forma que no puede justificarse; menos mal que la cordura se impuso luego en el ánimo de ellos.

El desempeño del árbitro fue de generales garantías para ambos quipos de modo que la actitud de protesta que tuvieron por un momento los jugadores cariocas, no se justifica.

ENSEÑANZAS BASICAS

El desarrollo de este campeonato, digno de seguir con mayor intensidad en el futuro, ha debido dejar enseñanzas básicas para nuestro football, ya que quienes actuaron son los jugadores que en un cercano porvenir deberán, seguramente, participar en los principales eventos dentro y fuera del país. Especialmente — y esto es lo que más deseamos para bien de nuestro football — las enseñanzas deben recogerlas quienes están encargados de su dirección técnica. Estimamos que, a ojos vista, hay que desechar ese principio de adiestrar a un equipo no para ganar sino para no perder. Es necesario reaccionar hacia lo contrario y tratar de cumplir uno de los aspectos más interesantes y elocuentes del deporte: tratar de ganar; volver a ese juicio tan sabio que ingleses y uruguayos tienen del football, que "no hay mejor defensa que un buen ataque".

DEPOSITO DE CERVEZA C. C. U.

PILSENER - BIDU - ORANGE CRUSH - VITAMALTINA

ALOJA - PAPAYA - BILZ.

Unico representante:

HUMBERTO LAURIE O.

Cousiño N.o 655 —:— LOTA —:— Fono 29

REPARTO A DOMICILIO.

Compre en este Depósito y evitará falsificaciones.

A los Barreteros

El carboncillo se destila con más facilidad que el carbon entero.

Un tiro atacado con carboncillo, al explotar destila hasta 5% de gas que puede inflamarse fácilmente.

Use solamente fierro calentado para atacar los tiros.

Disparador

Al examinar gas no es preciso que apague su lámpara electrica: este acto produce una chispa en el interruptor y a pesar que se encuentra protegido hay que desconfiar de una chispa electrica en una atmósfera gaseosa.

Cubra con una mano el vidrio del foco.

El Campeón del Cuadrangular de Fútbol



Primer equipo de football del Club Dep particular "Rampla Junior", campeon del Cuadrangular de Foetball, en el que tomaban parte los siguientes clubes: Rayo, Helene, Filadelfo Chávez y Rampla Junior. — Presentes: Contreras, Concha, González, Alarcon, Concha, Aravena, Flores, Lagos, Moraies, Flores y Flores.

16 Años de Existencia ha Cumplido el Yale Sporting al Servicio del Deporte

Figura entre los Grandes de esta Zona Carbonífera

Fué Celebrado El Aniversario

Los méritos del Club son reconocidos en toda la provincia.

Sus diez y seis años de vida celebró una de las prestigiosas entidades deportivas locales. Nos referimos al Yale Sporting Club, institución que, a pesar de sus cortos años, ha hecho una labor digna de destacarse cuando ya le hemos visto figurar entre los llamados "grandes" de la región.

No nos vamos a referir a su vida desde sus primeros pasos, ya que sabemos que al calor del entusiasmo de aquella juventud del año 1933, en un banco de la Plaza de Armas, formóse este club, que más tarde fué agrandándose hasta contar hoy día con las más fuertes ramas deportivas, como el football, basketball, ping pong, hockey, ciclismo, etc. Esto da una idea de que los nuevos hombres que llevan el timón de los yalinos, tienen un sobrado entusiasmo y amor propio, como lo han dejado demostrado en estos últimos años en que el Yale ha pasado a la categoría de los más calificados clubes de la provincia.

LA CELEBRACION

Los yalinos, con esa alborotada muchachada, organizaron para la celebración de sus 16 años varios torneos internos que resultaron de lo más interesante, ya que tomó parte la casi totalidad de los militantes.

Hubo, como decimos, una actividad extraordinaria entre los yalinos, pues cada equipo que se formó trató de superarse, para adjudicarse los hermosos premios que la directiva había dispuesto para estímulos.

Finalizaron los diversos actos con motivo de este aniversario con un banquete que fué servido en su salón social, al que asistieron una enorme mayoría de socios más caracterizados invitados.

Ofreció la manifestación el presidente, señor Escobar, quien felicitó a socios en general y muy especialmente a los que actuaron en la temporada oficial de 1948, tanto en football como basketball. Al final se repartieron los premios a los vencedores en los torneos internos verificados como un número del programa de celebración de los 16 años de existencia.

El Yale Sporting Club Tiene Nuevo Directorio

Recientemente y con motivo de cumplir un año más de vida, el Yale Sporting Club eligió su nuevo directorio que quedó formado de la siguiente manera:

DIRECTORIO HONORARIO:

Presidente, señor Armando Rodee.
Vicepresidente, señor Luis H. Concha.
Secretario, señor Fernando Fuentes T.
Prosecretario señor Julio Alvarez M.
Tesorero, señor Dr. Enrique Trabucco.
Protesorero, señor Guillermo Osternas.
Directores, señores: Dr. Daniel Copaja, Fernando Maira y Renato Laemmerman.

DIRECTORIO ACTIVO:

Presidente, señor Rodolfo Escobar Oñate.
Vicepresidente, señor Julio León Hevia.
Secretario, señor Pedro Jiménez Tores.
Prosecretario señor Luis Manriquez Seruel.
Tesorero, señor Rolando del Pozo Alvarez.
Protesorero, señor Sergio Corvalán Valenzuela.

Director señor Daniel Ortiz B.
Director de football, señor Rodolfo Escobar O.

Director de basketball, señor Rolando del Pozo.
Director de ping pong, señor Luis Manriquez S.
Director de hockey, señor Pedro Jiménez T.
Director de ciclismo, señor Daniel Ortiz B.
Director de infantiles, señor Orlando Gómez G.

Ternos — Cotres de puro bronce
Abrigos — Comos de lona.
Impermeables finos. Ternos y Abrigos de niño.

---O---

Todas estas mercaderías las entregamos CON LA TERCERA PARTE AL CONTADO y el saldo a 6 MESES PLAZO.

"CASA RODRIGUEZ"

COMERCIO 705 - 709. — LOTA.
Visítenos sin compromiso.

APROVECHE NUESTRAS OFERTAS.

Vipla se Impuso Sobre Yale Por Cuatro a Cero y el Fiap Sobre el Acevedo Por 4 a 1

Resultados de los encuentros de football jugados el domingo 27.—Excelente fué el juego desarrollado por el FIAP.—VIPLA tuvo una actuación que no convenció a pesar de haber ganado al Yale.—Impresiones de estos partidos.

Vipla y Fiap fueron los vencedores de los encuentros programados el domingo 27 pasado, en el Estadio de la Compañía.

EL PRELIMINAR

Vipla y Yale. — Este lance de apertura de la reunión fué arbitrado por el señor Aníbal Suazo, cuya actuación fué acertada, tendiendo los cuadros sus líneas así:

YALE (blancos):
Gómez
Tibaud Cruz
Ruiz Frías Aguilera
Gallardo Cruz Contreras
Altamirano Sandoval
O
Soto Sierra
Medel Fernández Toledo
Mendoza Cumplido Orellano
Noudin Zúñiga
Leal
VIPLA (azules):

Se inician las acciones a las 14.30 horas observándose, desde el primer instante, que la lucha iba de ser reñida, ya que tanto los "candados" como los "sidireros", ponen toda su entusiasta y corajina para abrir la cuenta. Luego se suceden peloteos al centro de la cancha, decayendo por esta razón el standar de juego, lo que, sin embargo, no es óbice para que éstos sobre los 33 minutos anoten el primer goal, por acción individual y vehemente del chico Medel. Sin otras alternativas de mayor importancia termina esta primera etapa.

SEGUNDO TIEMPO

Envalentonado por la ventaja conquistada, Vipla, entona su juego y empieza a controlar más pelota, enhebrando avances peligrosísimos para la valla custodiada por Gómez, y que materializa lindamente a los 36 minutos, 38 y 39, por intermedio de Soto (2) y Toledo (1), lo que trajo prácticamente el desmoronamiento y el desarme completo del cuadro yalino que comanda don Rodolfo Escobar, finalizando el match por la cuenta de 4 goals a 0.

EL MATCH DE FONDO

Bajo las órdenes del competente pito fabril, señor Juan Gourdet, los equipos del match de fondo, tendieron sus líneas de la siguiente manera:

ACEVEDO (azules):
Moraga
Martínez Rojas
Arévalo Chávez Carrillo
López Harán Ceballos
Cártes Herreros
O
Sanhueza González
Trujillo Alegría Copero
Aguayo Palacios Rojas
Bravo Martínez
Mosso
FIAP (negri-rojos):

PRIMER TIEMPO

Más o menos a las 16.35 horas, se dió comienzo a la brega, con cierto equilibrio en las acciones, sucediéndose en seguida rápidas jugadas que impulsan el balón desde un punto a otro; sin embargo, el club negri-rojos, más aplomado y mejor armado y con una zaga firme, más ese puntal magnífico que es Palacios, fué paulatinamente adueñándose de la situación y cuando iban solo 7 minutos, Alegría en oportuna y sorpresiva intervención deja sin chance al meta albo, convirtiendo el primer goal para Fiap. Pero, no obstante, estar en desventaja el once azul, no decaen, por el contrario luchan denodadamente, de tal suerte que el partido adquiere contornos sencillamente gratos, empero, no logran su objetivo. En cambio, Fiap logra un tanto más a los 25 minutos por intermedio de Copiro Sanhueza, y descuenta posiciones el moreno Herreros a los 40 minutos, para Acevedo, finalizando esta etapa 2 por 1.

SEGUNDO TIEMPO

Prácticamente el partido quedó definido en el primer tiempo, por el cual el Fiap cambia gente, que, después de todo resultaron mejores, ya que consiguieron dos tantos más. Esta etapa, sin pasionismo alguno, fué totalmente del club fabril. Mantuvo un constante asedio sobre Moraga, el que, pese a su gran valentía y arrojo, nada pudo hacer y es así como a los 7, Rojas marcó el tercer goal; y a los 34 minutos, Trujillo dió estructura definitiva al marcador, terminando con la cuenta de 4 a 1, favorable a Fiap.

NUESTRA IMPRESION DE LOS COTEJOS

Fiap nos dejó una lindísima impresión. Es un gran cuadro y practica un football cochizo, aunque tiene algunas piezas flojas, pero con todo es un candidato serio en el Regional. Su mejor hombre es, sin duda alguna, Palacios, siguiendo en méritos Copero Sanhueza, Alegría y Trujillo. El resto bien.

En cambio, Vipla, aún cuando obtuvo un lindo triunfo sobre Yale, no logró convencer mayormente. Juega un football más o menos recomendable a ratos, tal vez por aquello de que algunos de sus integrantes están un poco "pesaditos" en gordura, como ocurre con su centro delantero.

Nuestra representación — Yale - Acevedo — no conformó a nadie. Quemó energías negativamente y la mayoría de ellos se concretó a una faena apenas pobrísima evidenció al mismo tiempo, falta total de entrenamiento y, más que eso: poco cariño por la casaca.

Por eso, estimamos que la razón fundamental de estas derrotas está justamente en la mala preparación física de los jugadores, y en el escaso espíritu de lucha.

Los arbitrajes buenos, por la caballerosidad con que

Notable Impulso Tendrán Las Actividades Del Club Deportivo "LOTA" de Valparaíso

Declaraciones de Su Presidente, el Señor Luis Guerra

Agradecimientos a La Gerencia Gral.

Quedó bosquejado plan deportivo que se hará efectivo en este año.

El directorio del Club Deportivo "Lota" organizado por los empleados de la Compañía en Valparaíso, ha quedado integrado por las siguientes personas:

Presidente Honorario:
Sr. Guillermo Videla Lira.

Miembros Honorarios:
Sr. Alfredo Searle B.
Sr. Carlos Donoso G.
Sr. Allan Robertson S.
Sr. Oscar Ruiz-Tagle H.
Sr. Alfonso Silva C.

Directorio Efectivo:
Presidente, Sr. Luis Guerra Z.
Secretario Sr. René Benavente A.
Tesorero, Sr. Franklin Casablanca.
Directores, Sres. Manuel Vallejo C. y José Núñez R.

DECLARACIONES DEL PRESIDENTE.

El presidente de la institución, señor Luis Guerra Z., en nombre del directorio, nos proporcionó las siguientes declaraciones para "La Opinión de Lota":

"En su primera reunión el directorio bosquejó el programa deportivo a realizarse durante el actual período.

"Desde luego, su sección football, como en años anteriores actuará en la competencia oficial de la Inter-Office. También su rama de basketball espera la iniciación de la competencia oficial para empezar su actuación. Los componentes de ambas ramas deportivas ya han iniciado sus entrenamientos.

"Además, en breve se efectuarán campeonatos internos e inter clubes de ping pong y demás juegos de salón, para dar mayores entretenimientos a sus socios.

"El nuevo directorio quiere hacer públicos sus agradecimientos a la Gerencia de la Compañía que en todo momento ha prestado ampliamente su colaboración".

Deportivo "Lota", de Valparaíso



Directiva actual del Club Deportivo "Lota", de Valparaíso, integrada por empleados de la Gerencia General de la Compañía.

Nuevo Directorio del Centro Boxeril Loayza

Recientemente el Centro Boxeril "Estanislao Loayza", que ha tenido una brillante actividad durante estos últimos tiempos, en reunión general, nombró su nuevo directorio, el que quedó compuesto de la siguiente manera:

Directorio honorario:
Presidente, señor J. Isidro Wilson.
Vicepresidente, señor Armando Hodge.
Secretario, señor Ramiro Robles.
Tesorero, señor Pedro García.
Director, señor Gonzalo Torres.

Directorio efectivo:
Presidente, señor Raúl Espinoza A.
Secretario, señor Luis Erices O.
Tesorero, señor Orlando Aguilera.
Director, señor Juan Olivares.
Revisores de cuentas, señores Eduardo Varas y José M. Zapata.

La conservación de su casa debe ser una preocupación constante de toda la familia.

Celestino González es el Campeón Más Auténtico de los Púgiles Sudamericanos

Narración sobre la destacada actuación y formación de este boxeador lotino.—Melgoza y Retamal fueron los primeros adiestradores de González.—Su notable desempeño frente a sus adversarios más caracterizados.—Posee desde pequeño cualidades naturales para el box.

Encontramos en "La Nación" de Santiago, un artículo que habla de nuestro popular "No te vueles", Celestino González, el flamante campeón auténtico de los púgiles sudamericanos, que saliera de estas tierras lotinas. Dice "La Nación":

"Toda actividad humana, para ser ejercida con éxito, requiere, por lo general, un esfuerzo del individuo. La gloria, la celebridad, etc., no se adquieren por un simple acto de voluntad, sino que exigen una constante superación, un perfeccionamiento paulatino, en cuyo curso muchos ceden y fracasan ante el peso inexorable de las circunstancias. Sin embargo, este "período de preparación para el éxito" es brevísimo cuando se tienen condiciones excepcionales para cultivar determinada ciencia u oficio. Cuando, además de voluntad, se posee un rico bagaje de condiciones naturales que predisponen para el triunfo.

En este caso de Celestino González, nuestro brillante pugil, actual campeón nacional y latinoamericano de los pesos gallos. Su carrera deportiva, su ascenso al estrellato, ha sido en verdad, tan maravillosa como meteórica. No fué pródiga la naturaleza para dotarlo de un "punch" fulminante, pero sí fué generosa hasta la exuberancia para proveerlo de una calidad innata que, perfeccionada por el training, hizo de Celestino el brillante campeón que hoy todos celebran.

Celestino González es lotino de corazón. Aunque nacido en Curanilahue, la mayor parte de su vida ha transcurrido en Lota, el centro minero y puerto carbonífero, en cuyo barrio alto, en las riñas y juegos infantiles, demostró desde temprano sus cualidades naturales para el boxeo. Fué precisamente en el puerto, donde descubrió la gran afición de su existencia, en 1942, fecha en que empezó a practicar el noble arte de la defensa personal, bajo la sabia dirección de sus adiestradores, profesores Wolfango Melgoza y Enrique Retamal. En el gimnasio lotino aprendió sus primeros golpes boxísticos y con tan notable aprovechamiento, que al año siguiente, defendiendo los colores de Lota, conquistó el campeón nacional amateur.

EN 1945 YA FUE EL MEJOR DE SU PESO

Tres años peleó en defensa del puerto y mineral. El club Nacional tuvo en Celestino, durante ese lapso, a su mejor exponente y más destacado defensor. En 1944 retuvo el título de campeón chileno de los "gallos", lo que le valió su primera designación como internacional.

Hasta Montevideo llegó González integrando la representación patria al latinoamericano. Allí, en la capital oriental, su gran capacidad no encontró límite que la veteranía del boxeador local, Guillermo Porteiro, clasificado campeón en ese evento. Obtuvo así un meritorio vicecampeonato, no obstante ser aun un bisoño en luchas internacionales.

Meses después dejó Lota para trabajar en Concepción. Celestino confirma en 1945 su calidad de invencible en los rings chilenos. Ya no tiene rivales de riesgo en el país dentro de su categoría y es enviado al campeonato latinoamericano de aficionados de Buenos Aires. Los mejores boxeadores amateurs provenientes de seis países se dieron cita en la capital transandina. Sin embargo, nuestro actual campeón torna a conseguir para la representación nacional un honroso vicecampeonato, escoltando al argentino Arnoldo Pares, vencedor absoluto de los gallos.

Y EN 1946, OTUVO EL TITULO MAXIMO

Pero, es un año después, en Santiago, cuando Celestino González obtiene el máximo galardón a que puede aspirar un pugil amateur de esta parte del continente: el título de campeón latinoamericano. Derrochando entereza y calidad, supera a todos los representantes de las naciones hermanas y deja establecido en forma inobjetable sus reales aptitudes. Quedaba así definitivamente consagrada la trayectoria de un campeón de excepción en el breve lapso de cuatro años de práctica activa de su deporte favorito.

No hace dos años aun que fué enviado a Brasil. Por obra de la parcialidad de los jurados, muchos púgiles con fundamentadas pretensiones fueron despojados de triunfos legítimos. Afortunadamente, la calidad de Celestino le permitió salir nuevamente airoso de esa especie de dificultades y fué uno de los pocos en volver del Brasil reteniendo el flamante título de campeón latinoamericano.

EL BOXEADOR CHILENO MEJOR CLASIFICADO EN LA OLIMPIADA DE 1948

Los Juegos Olímpicos de 1948 dan lugar a una esperanza. Merced a sus propios merecimientos, Celestino va a Londres. Cuando parece concretarse en realidad la grata aspiración de todos sus compatriotas que reconocen en él a un auténtico crack, cae bajo una torpe e injusta descalificación en su encuentro con el español Domenech en el Empire Pool. Sin embargo, no se siente abatido por este inmerecido contraste y en el último Latinoamericano conserva otra vez el título de campeón.

Celestino es el único boxeador de familia. Sintió desde niño afición por el popular deporte de los puños, pero sólo en su juventud descubrió verdaderas condiciones al amparo de las enseñanzas del profesor Retamal.

RECONOCE LA FALTA DE VALORES EN EL GALLO

Muy joven aun, cuenta con 23 años, aunque parezca increíble y aunque muchos hablen ya del "veterano" Celestino González.

En su limpida ejecutoria de boxeador no se registra ninguna derrota en los cuadriláteros chilenos. Reconoce sí, que ha sido favorecido por la ausencia de valores en su categoría, lo que, a su vez, ha sido para él una desventaja, pues al explicar sus descalificaciones estima que esa facilidad para derrotar a sus contendores ha hecho creer a los jurados que golpea con guante abierto. Por otra parte, el peruano Roberto Sacco, en el Latinoamericano de 1945, ha sido el rival más difícil que le correspondió enfrentar.

Afirma el campeón en autorizada opinión, que en las Olimpiadas de Londres nada extraordinario hubo en materia de boxeo. Señala que en este terreno deportivo los sudamericanos son superiores a los europeos. La técnica fué el rasgo distintivo en los púgiles sudamericanos, mientras en los europeos primó la guapeza sobre cualquier otro medio. Aureza que por curiosa paradoja, los boxeadores norteamericanos fueron los menos destacados en los matches olímpicos.

Considera a Manuel Videla como el mejor boxeador chileno de la actualidad. Como gusta extraordinariamente de su deporte favorito asiste a todas las peleas que tienen lugar en nuestra ciudad. El Campeonato de Box de los Barrios lo contó como a uno de sus más asiduos espectadores, pero por exigencias de su trabajo, no pudo presenciar las finales del certamen.

IRA MUY LEJOS

La vida ordenada que observa, su espíritu de superación, llevarán sin duda muy lejos aún a Celestino González, por la senda del triunfo. Su decidida inclinación por el boxeo, su juventud, son factores que nos permiten asegurar que el hoy defensor de la Asociación Ferroviaria, campeón nacional y latinoamericano del peso gallo, tiene un futuro amplio y promisorio como para mantenerse en su condición de primer boxeador amateur — reconocida en el último Latinoamericano — por gravitación de sus innatas condiciones naturales".



El Director de la OIT Vendrá a Nuestro País

El director de la Organización Internacional del Trabajo vendrá a nuestro país y permanecerá tres o cuatro días en Santiago, en su viaje de tránsito a Montevideo, a donde irá a participar en la Conferencia Internacional del Trabajo de los Estados Americanos.

El jefe de la OIT aprovechará su estada en Santiago para visitar al Presidente de la República, al Ministro del Trabajo y organismos técnicos del Estado en materia de legislación social.

Quedó Fundado el Unión Deportivo Heleno. Presidido por Don L. Melo

Padrino es el señor Juan Quiero y presidente honorario el señor Pedro Pablo Salgado.—Entusiasta grupo de deportistas locales lo forman.

Recientemente ha quedado fundado en Lota Bajo un nuevo club deportivo particular, y que lo forman un grupo de entusiastas deportistas que se denomina "Unión Deportivo Heleno".

Con fecha 19 de Marzo se ofreció un cocktail bailable, con asistencia de los padrinos y directiva honoraria.

La directiva es la siguiente:

Directorio honorario:

Padrinos, señor Juan Quiero e esposa.

Presidente señor Pedro Pablo Salgado.

Directores, señores Carlos Zapata, Isidoro Garrido y Domingo Quiero.

Directorio efectivo:

Presidente, señor Lisandro Melo.

Vicepresidente, señor José de C. Suazo.

Secretario, señor Dagoberto Herreros.

Prosecretario, señor Carlos Almarza.

Tesorero, señor Luis Marín.

Protesorero, señor Reinaldo Ramírez.

Directores señores Héctor Proste y Raúl Aranede

ECONOMATO LOTA

Como Siempre a Sus Ordenes

Ofrecemos a los trabajadores del Establecimiento las siguientes primicias:

Géneros de Chiguayante (Caupolicán Duramás)

Escocés de lana en varios colores. Precios controlados: Antes $ 140.00 Ahora $ 90.00.

Para los obreros, mecánicos, etc.:

Lino especial tipo mezclilla, para ropa de trabajo, muy gruesa metro $ 40.00.

Pañamán para mineros, cada uno $ 15.00.

Señoritas Colegialas:

Adornen su casa.— Granité especial para bordar pañitos: Dos servilletas de 0.40x0.40 centímetros, por sólo $ 10.00.

Zapatos para obreros: protéjase en el trabajo usando el zapato minero con suela de caucho, artículo forrado en badana, con puentes de goma, el par solamente a $ 250.40.

Señora dueña de casa: A principios de la semana Ud. no tiene carne para su pensionista. El Economato le resuelve el problema. Compre charqui de primera calidad. Le mantenemos mariscos directamente traídos de Puerto Montt. Choritos a $ 7.00 el kilo (50 unidades en un kilo).

A nuestras cuentas corrientes como siempre nuestra atención especial.

Perfetti Hernández y Cía. Ltda.

LOTA ALTO

A precio más bajo que el oficial expendemos UVA de producción propia.

La Opinión de Lota

Año XXVI N.o 441
Lota Alto

Mayo de 1949
Precio $ 1.—









Epistolario de un Escritor Novel

Por Jorge Tomás AGURTO

Los hechos que voy a narrar no deben atribuirseme: el que sea yo quien los reproduzca se debe al mero azar. Me lleva el espíritu de hacer justicia al autor a quien conozco por simples referencias. Si consideramos que su muerte ha debido producirse a los dieciseis años, más o menos, y las vastas proporciones y originalidad de este pequeño trabajo, no debemos menos de entristecernos que la parca segara esa alma del poeta en ciernes. Timido en la exteriorización de su más grande aspiración: la de escribir, y víctima del criterio anticuado de sus padres, fue sufriendo su carácter serias transformaciones, que seguramente le condujeron a la hipocondria que lo condeno a suicidarse. Del muchacho optimista que se refleja en los primeros pasos de la niñez, fue el destino vaciando, poco a poco, ese espíritu hasta ennegrecer los horizontes que sus ojos ardientes abarcaban.

A los dieciseis años, cuando recién a la mirada del hombre empiezan a descorrerse las brumas y comienza a adquirir una nitidez y realidad la vida, sus ojos ya no soportaron la sed de búsqueda y ante la opción de seguir caminando con la venda que sus padres mantenían ante ellos, optó por darle libertad a su alma. El cuerpo era de sus padres, y se lo dejó.

Mi trabajo ha consistido en poner orden en algunas ideas confusas y encasillarlas dentro del marco y corrección debida. Como ustedes ven, sólo poseo el mérito del recopilador.

Los escritos llegaron a mi en forma curiosa y anónima. Pasaba por San Diego, la calle de los libros, una bandera de remate frente a una pequeña librería llamó mi atención. Cuando entraba, recién se remataba una edición trunca de "Las vidas paralelas", de Plutarco. El martillero alzaba ahora un Quijote en buena pasta y se ofrecían veinte pesos. Alguien dijo treinta. Yo estaba pensando que sería una buena adquisición, pero creí haberla pena subir la oferta. Alcé la suma a cuarenta pesos y a esta altura llegó el remate. Cancelé y acto seguido, me llevé el libro. Era una edición antigua con grandes láminas de Gustavo Doré. Al hojearlo con avidez apresa que alguien se había valido de ellas para escribir el diario de su vida. Todas las láminas estaban escritas al reverso. El libro tenía, además, una nota al comienzo, en la que decía pertenecer a Gonzalo Suárez del quinto año de humanidades del Instituto Nacional, mil novecientos treinta y seis. Esto no habría tenido mayor importancia a no ser por lo que en esos escritos se decía:

"Odio a mis padres y odio la vida. Esto sólo me da a entender que jamás seré un buen escritor, porque éstos lo aman todo y gracias a su ternura pueden provocarnos emociones, porque el escritor nos habla de vida, nos describe pasiones y hasta nos consuela revelando sufrimientos mucho mayores que los que nosotros soportamos. Tal es el ejemplo que nos dan, siempre viviendo felices, sin casi saber, sino con mis libros, sus escritos y su amor propio, que creo es lo más grande de que tiene un escritor. Desde hace un tiempo lo odio todo, porque vivo en una atmósfera de persecución. Yo que en un principio era tan partidario de los regímenes de fuerza, ahora comprendo lo que es vivir perseguido, sin poder saborear un inocente libremente, sino con el espanto. Lo que más detestaba era engañar y mentir, pero ahora ya no me domino. A mi madrecita y a mi padre debo mentirles constantemente por temor a verles el rostro descompuesto por el disgusto, por temor a verles sufrir por mi culpa y también por temor a que me priven de mi vicio predilecto: la lectura. Sé que por estas razones se puede hacer uno delincuente. Así como unos buscan el vicio, las mujeres, yo busco la belleza y no la puedo gozar en otras artes que la literatura. Es algo extraño, cuando leo, viajo y sueño, vago por fronteras sin límites a veces sufro como los protagonistas, y es curioso, otras veces como la música me ahren apetito de leer y de escribir. Pero sobre mi pesa una maldición ancestral. Borroso en la bruma del tiempo conservo el recuerdo de un día en mis primeros años, en que un médico amigo de mi padre, viendo el colgado por mi padre sobre cierto trastorno nervioso que se iba haciendo frecuente en mi, había más o menos de esta manera: El chico es debilísimo, sus fuerzas apenas le darán el desarrollo para su edad, necesita, ante todo, un reconocimiento reposo, diversión y, sobre todo, que no sufra emociones fuertes: la vista anda mal, como usted, el niño sufre de miopía.

"A los ocho años sabía leer, mi vida iba normal. Un día descubrí un libro y ese fue el principio del viaje de dos hombres a través del infierno y empecé una búsqueda de libros, sediento de saber. Por esos días sufrí una hemorragia que preocupo seriamente a mis padres. Otra vez estuve el viejo médico con ellos, hasta que en la canosa, en casa y después de escuchar a mis padres, hizo unas observaciones que los llenaron de tristeza y se fue. Desde entonces para procurarme un libro he debido engañar, encubriendo cada mentira con otra, hasta que al último, enloquecido, les confiese la verdad de esa larga cadena de engaños. Pero ellos comprenderán que debo leer, antes que me falte la vista y no la más.

Para evitarme la lectura tuve un maestro de música que profesaba una extraña religión: la cura del cuerpo por el alma, directamente purificada por la música. Era un verdadero filósofo haciendo clases de música sin enseñar. Todo el tiempo hablaba de tal cosas y jamás interpretaba nada. Hasta ahora he dudado que sepa algo. Cobraba adelantado y enseñaba historia de la música también, pero en esa historia de la música contaba anécdotas de todos sus tratos suyos, hablaba de política, del alto costo de la vida y daba muchos sanos consejos que yo prefería los siguiera el. Llamaba a la razón y carecía de ella.

"En esa famosa historia de la música no conocí a Chopin, Beethoven ni Mozart.

"A veces hacía disquisiciones como estas: "Una enfermedad trae una resonancia constitucional, como yo llamaría al aspecto externo que facilita el reconocimiento de la anomalía; y otra orgánica, que estaría relacionada con ciertos síntomas psíquicos, cerebrales, e internos sobre otros órganos y el mismo medio exterior, porque es muy lógico que un enfermo no interprete el mundo del mismo modo que un sano, sufriendo éste alteraciones y trastornos en su percepción, que serán distintas según sea la lesión de que se sufra. Hay veces en que una anomalía obra como un tóxico que hace más sensibles y emotivos a los pacientes. ¿Cuántos músicos se conocen que han sido indirectamente influenciados en sus inspiraciones por enfermedades? Por eso no hay que desmayar. Casi siempre los enfermos son los elegidos de las musas; tenemos grandes maestros sordos, ciegos y tísicos. Si ellos hubieran saldido esto, jamás habrían maldecido su dolencia".

"Un día mi padre, leyo en música, preguntó sobre mis progresos: el se me adelantó sonriente, a decir que era muy aprovechado y que pronto consolaría la tristeza de mis padres teniendo sesentas, etc., y que ello le serviría de bálsamo que curaría mi cuerpo de todas las imparezas, pues teniendo el alma limpia, todas las enfermedades se curan. Además, quien toca música no necesita leer, porque las letras, según el, son un estorbo para la música, y para llegar a ésta se requiere tener un espíritu muy disciplinado y culto. Se empieza a leer y sólo después a interpretar la música, en cambio no puede hacerse lo contrario salvo que se sea un genio. Mi padre, ya extático, y que todo lo que aprendía lo olvidaba al momento, que la música era cosa seria, que no aprendían los corderos sino los espíritus selectos, que sentía vergüenza que se le hubiera hecho perder el tiempo continuó dándole padres le dieron explicaciones y, después se retiró, dañado en lo más profundo de su ser, ofreciendo rehabilitarse ante ellos trayendo un día a dos de sus hijos a quienes haría dos eximios maestros del violín. Terminó con la recomendación que repasara los ejercicios, que nunca me había enseñado, pues a veces con el hábito si no se hace músicos, por lo menos se afina y cultiva el oído.

"A los doce años escribía mis primeros recuerdos, siempre ocultos. Como no podía dejar la lectura me ingenié un medio que me facilitara en las noches encender y apagar la luz a voluntad, bajar y subir, por un sistema mecánico, ja amoldar a la vista, apareciendo unas imágenes oblicuas sobre las páginas y tenía que cerrar los ojos antes de seguir leyendo. No se por qué este me trala a la memoria las extrañas predicciones de mi profesor de música sobre mi alma de veras. Una vez pensando seriamente, tuve miedo de perder la vista y quise convertir sobre ello con mi padre. Después, por temor a que se me reprendiera diciendo que era el único culpable por leer de noche, y también porque este resultaría demasiado pareció por un tiempo, no dije nada. En una ocasión estaba en el teatro Municipal; escuchaba un concierto, de improviso veo aparecer un punto negro en el centro del proscenio, luego crece en unos resplandores rojos, luego todo quedó a obscuras. Confieso que tuve miedo. En seguida se sintió un ruido de timbales, violines y otros instrumentos. Estos sonidos me devolvieron la vista, porque, en realidad, la perdí por un segundo. El rojo a movilidad de los instrumentos sirvió como un interruptor que me devolvió la luz.

"Sucedió de la siguiente manera: Había cerrado los ojos un momento, porque así me gusta saborear la música. Entonces se me presentaban tantas hermosas imágenes, que provocaban las notas musicales en mi ser, que casi no sentí que al abrir los ojos ya no veía.

"Esa misma tarde avisé a mis padres lo ocurrido. A la mañana siguiente fuimos al médico, quien opinó que eso se debía a un trastorno nervioso facorecido por la debilidad congenita de la vista, pero que no perdería esta facultad, definitivamente, sino en los momentos cuando un estímulo psíquico-emocional externo provocara la absorción de todo el campo de mi sensibilidad, por lo que me recomendaba no tener preocupación artística, gastando en forma energías que a la larga me sería difícil recuperar, dada mi complexia hipersensibilidad. Para poner un ejemplo práctico, era un fenómeno parecido, en la forma cómo obra en el organismo, aunque muy opuesto por su finalidad y licitud, a la masturbación vulgar. El debilitamiento general que ella ocasiona lleva a perder el control de la vista y del cerebro, o sea, obra negativamente sobre las más altas facultades del individuo. El caso mío, a la inversa, me llevaría a una purificación tan amplia de la voluntad y de los sentidos del espíritu que me sería imposible la vida dentro de un mundo imperfecto, sería una creación de espiritualidad superterrena que condenaría al cuerpo a desempeñar solo el papel de prisión de los sentidos, que latiría temprano ausentes de alimentación, porque estaría ya por la sensibilidad interior total. En el caso de mis ojos, que solo servían para soñar. Concluyó que todos los defectos de los ojos se debían, en general, a la vida ficticia de los padres y que como esta situación pragmática sería inabria en que el mundo fuera gobernado por anormales, que no podrían solucionar ya la paz social. ¡Dios se apiade de nosotros!

"Esto me hizo reflexionar sobre el verdadero sentido de la prohibición de mis padres, en una crisis de temor y de ternura hacia ellos. Todo el tiempo quería estar cerca de mi madre y de mi padre. Desechó verlos y contarles que leía para animarlos por mi bienestar, pero volvió y severo de mi padre y con la mirada benigna de mi madre pidiendo mi indulgencia. En las noches ya no leía, en silencio me llevaba meditando sobre la lástima con las inspiraría el verme ciego. Una noche, después del beso, nunca había visto a mis padres dormiendo, deseaba guardar en mi retina ese tierno cuadro que me serviría de deleite en mi celdad eterna. Mis ojos muertos contemplarían con delicia el cuadro de belleza incomparable que quizás por última vez iluminarían mis ojos. Mis sentidos palpaban con avaricia el exterior que se borraría para siempre, buscando la belleza, para conservarla eternamente en mi alma, porque ya los libros, igual que en el alcohol y el opio, eran veneno para mi. Y esa noche mi madre en sueños llorada y mi padre se veía dulce como un niño, sin poder contenerme sollocé en silencio por sobre sus cabezas de ángeles dormidos. No sé por qué este estado ha vuelto a reemplazar mi naturaleza robada. ¿O es que quizás había un escritor en mí?

"A través de los años conservo un presentimiento temerario por segunda vez vino a mi casa el médico psiquiatra y me abarco todo con sus ojos revestidos de lentes

(Pasa a la pág. 17)

LA OPINION DE LOTA

LOTA ALTO — MAYO DE 1949.

DIA DEL TRABAJO

En el primer día de este mes, una vez más se efectúa la conmemoración simbólica del "Dia del Trabajo". Recuerda esta fecha los hechos sucedidos hace 63 años en la ciudad de Chicago; hechos que contribuyeron notablemente, desde entonces, a lograr nuevas perspectivas en las relaciones del capital con el trabajo.

En nuestra industria, este año, esta fecha es celebrada bajo los mejores augurios, ya que — nadie puede negarlo — el progreso constante de las relaciones a que nos referiamos ha dejado inaugurado un periodo beneficioso para todos los cooperadores de la Empresa. No puede suceder otra cosa, si las diferencias que surgen son arregladas a base de mutuos entendimientos, a los que se llega mediante estudios y apreciaciones justas de las situaciones producidas.

Cabe destacar que en la celebración de este "Dia del Trabajo" se puede mirar con optimismo la situación social en nuestra industria. En lo que se refiere a los Establecimientos de Lota, el plan que se han trazado el Directorio y la Gerencia de la Empresa, destinado a aumentar el número de habitaciones para sus obreros, habla por si solo. Se han construido cientos de casas, y estos trabajos prosiguen activamente y son una demostración exacta de la preocupación que siente el capital por la situación de sus más inmediatos colaboradores.

La aplicación de las leyes sociales, la existencia de las debidas garantías para el funcionamiento de las instituciones obreras, la ayuda que se proporciona a la educación popular y a las organizaciones culturales y deportivas, son reflejo del progreso de la industria y de sus trabajadores, progreso que solamente puede ir en aumento mediante la cooperación armónica de ambos.

Hacemos votos para que se extienda, por largo tiempo, este clima de comprensión en todas las actividades productoras, único camino que permite desarrollar con eficiencia y seguridad la riqueza nacional, para el bienestar de toda la República.

La Sra. Loreto Cousiño de Lyon

El dia 4 de Abril recién pasado, dejó de existir en Santiago, la respetable dama, señora Loreto Cousiño de Lyon, hija de don Luis Cousiño Squella y de la señora Isidora Goyenechea de Cousiño. La señora Cousiño de Lyon era, pues, descendiente directa de los forjadores de la Cía. de Lota y viuda de don Ricardo Lyon Pérez, que fuera activo presidente del directorio de la Compañía hace algunos años. Su fallecimiento, junto con traer el dolor y la desesperanza a muchos hogares, enluta de manera muy especial a nuestra Empresa.

Poseia la señora Loreto Cousiño de Lyon un gran corazón, que unido a su amplio espíritu social y a la comprensión de las necesidades ajenas hacia que derramara con verdadero sentido de la caridad cristiana, en innumerables obras de beneficencia y de socorro, los bienes que recibiera de sus antepasados. Aparte de la ayuda material que dispensara con tanta magnificencia fueron muchos los que recurrieron a ella para recibir desu clara inteligencia y comprensión humana la ayuda de sus sanos consejos y la orientación debida para salvar momentos difíciles. Es así como era proverbial que se conquistara el aprecio y el cariño de cuantos tuvieron la suerte de conocerla y tratarla.

Recogida en la intimidad de su hogar y en el seno de su familia, desde su viudez, mantenia encendido el recuerdo de su esposo y de sus antepasados, recuerdos que supo transmitir a sus descendientes, quienes han sabido aquilatar las virtudes de una madre cristiana y bondadosa por excelencia, iluminada como nadie por aquel "Fuego de la Caridad" a que se referia el Apóstol San Pablo, y que el Divino Maestro nos señala en aquellas palabras excelsas de "Amaos los unos a los otros".

La Dirección de la Compañía de Lota, como un homenaje a su destacada personalidad, habia ya acordado, con anterioridad a su fallecimiento, bautizar con su nombre uno de los barcos recientemente adquiridos, y, además ha dado, en recuerdo, de su madre, el nombre de "Isidora", a la nave más moderna de la Flota que arribara en estos dias de Inglaterra.

Por su parte, "La Opinión de Lota", hace llegar a los familiares de la señora Cousiño de Lyon especialmente al señor Gilles de Heeckeren, Director de la Compañía, los sentimientos de su más sincera condolencia.

A LOS MINEROS EN GENERAL

Desde que Ud. entra a la mina, piense que lo acecha un enemigo implacable: la tosca suelta del techo. ¡Cuídese de él y no le pierda de vista!

¿Qué Es Trabajo?

Es indiscutible que el ser humano vive rodeado de posibilidades. Posibilidades éstas que guardan estrecha relación unas con otras, y que en total, dinamizan al ser. Pues bien, de este dinamismo depende el bienestar individual y colectivo. De ahí entonces la imperiosa, al par que necesaria actividad, y actividad es trabajo, más bien, no podemos vivir no podemos tener objetivos ni resurgimiento, si no trabajamos.

Es obvio entonces que pensemos que vivimos, cualquiera sea la época cronológica en que nos toque nacer, para dar impulso a esa dinámica.

Trabajo entonces es la búsqueda continua de aquellas posibilidades que aborde al principio, porque, si bien es cierto, que estamos dotados de inteligencia productiva y productora, tambien lo es, que para demostrar esa capacidad intelectiva, debemos desarrollarla, lo que en definitiva es trabajar.

Lo vernáculo constituye para mi el primer paso, de ahí entonces que dedique un comentario a este hermoso país, mi Patria, como premisa, para captar por analogia a la generalidad.

Chile, terreno fértil, próspero, idoneo y en continuo pie de avance, tiene los materiales para el presente y el futuro, solo falta la dinámica constante, es decir el trabajo, que da forma a esos materiales.

Hay una ley severa en la humanidad, que dia tras dia, hora tras hora, va exigiendo al hombre el tributo de la vida, la muerte. Nadie, en efecto podria decir, o asegurar larga existencia para si, o para sus adeptos, ello, no obstante, no es obstáculo para asegurar la absoluta posesión de algo.

Podemos entonces añadir, que somos dueños de los instantes en que vivimos, somos también dueños entonces, de la época en que vivimos. Dueños con posesión absoluta, estrechamente relacionada con el porvenir de la época, depende entonces de nosotros la prosperidad, la grandeza del momento actual. Nuestro trabajo, orientado hacia los fines específicos que requiere la época actual. Somos los dueños, y como bien anota Sergio Vergara en una de sus obras: "No son los hombres de la edad de la carreta, ni del ferrocarril, los que pueden manejar esta época, no somos nosotros los que vamos abriendo el camino por los aires, somos nosotros los que vamos marcando la era atomica".

Ahora esta marca de progreso que no es progreso en si, cual seria, al acortar las distancias, es ser vecinos, etc., etc., no es progreso porque el plano donde se hayan ajustadas todas estas maravillas, parece como si el Supremo Hacedor, los ha puesto en las manos del hombre. Decia que este progreso no se ha hecho a fuerzas de una mágica varilla de virtud, sino que es la imperiosa y necesaria actividad humana, el trabajo.

Trabajar o morir, o trabajamos utilizando las herramientas, que de una manera pródiga y generosa posesmos, o morimos de inacción, anémicos e inapetentes.

Las necesidades humanas, múltiples y complejas, tienen la virtud de refundirse en una sola, Trabajo.

El trabajo es de necesidad constante. El trabajo es un instrumento, es el motor que guia nuestras ambiciones, y da forma material a nuestras aspiraciones.

Dice el filósofo: La idea conduce al acto. Digamos nosotros el trabajo lleva a la vida.

Trabajo como formula de progreso.

La manera como se mira la vida dentro del marco del progreso, no depende de ningun factor, sino que depende de la formula Trabajo.

Entendiéndose al decir trabajo, realización, convertibilidad productiva, o sea la extensión más completa del termino.

Si damos un vistazo, aunque sea de una manera general a la historia de la humanidad, iremos viendo como a medida que se van sumando los siglos, va tambien la humanidad experimentando mejoras, hasta tradicirse en un pie de avanzada, como en el siglo actual, llamado con propiedad la "Edad Atomica". Sin embargo, este adelanto no es general, ni mucho menos idéntico en todos los pueblos, esta subordinado a un factor, depende de algo.

Miremos el globo terraqueo. Las condiciones climatéricas son desuniformes, regulan las notas características de los hombres. De ahí que se note una mayor escala progresiva en la capacidad de una región climatérica a otra.

En definitiva aquellos pueblos que comprendieron, o que comprenden sus posibilidades, sus materiales, hayan siempre de dar la dominante, la pauta, y por ello hayan de marchar al frente del progreso.

Si nos detenemos a investigar de una manera minuciosa todos los acontecimientos que digan relación con el progreso, habremos siempre de encontrar que el trabajo ha sido el único coeficiente determinante, el único coeficiente, el único indice.

Ahora bien. Al analizarnos nosotros de una manera efectiva, de una manera reposada e imparcial, nuestras posibilidades, veremos, para nuestra propia satisfacción que el único coeficiente, la única formula efectiva para nuestro desarrollo, es precisamente el Trabajo.

Las acciones no nacen por generación espontánea, ni tampoco brillan por si solo. El diamante, el zafiro, la esmeralda, etc., etc., deben junto a su valor intrinsico y a su estimación y deseo de ser adquiridos, el trabajo de su pulimiento.

Toda la vida, la efectividad de la vida depende de que el trabajo se realice, y no que quede como mera formula estática. Trabajo es dinamismo, dinamismo es vivir, trabajo es vida, es progreso.

Meligetal

De Nuestras Portadas

* **S. E. EN TRAIGUEN.** — El fuerte temblor que sacudió a toda una región del pais preocupó a todos los habitantes de Chile, por las consecuencias que habrian sobrevenido. S. E., el Ministro de Justicia y otras personas visitan la Cárcel de Traigüen.

* **CAMPEON.** — El cadete de la Escuela Naval, Nuttini, campeón de los 1.500 metros en el Sudamericano de Atletismo, en Perú.

* **EN EL "DOÑA ISIDORA".** — Momentos después de izarse el pabellón chileno en el nuevo barco de la Compañía. Están presentes la tripulación de la nave y el jefe de la Sección Compras de la Empresa, señor Agustín Carvallo.

* **REGATAS.** — El torneo internacional de regatas, desarrollado en Valparaiso. Resultó vencedor el equipo de Rosario, Argentina.

* **TERREMOTO EN SEATTLE.** — En Estados Unidos también la población se vió amedrentada por un terremoto que dejó graves perjuicios.

* **CHILE GANA A ECUADOR.** — El equipo chileno se impuso en el Sudamericano de Football sobre Ecuador, por 1 a 0.

* **CHILENA, CAMPEONA.** — Adriana Millard, de Chile, vence en los 200 metros, final para damas. Tiempo: 25"8.

* **IMAGEN QUE LLORA.** — Llamó la atención mundial esta imagen que sostiene una niña. Cuando la niña reza, la imagen llora. El hecho sucedió en Estados Unidos, y un sacerdote que lo presenció expresó que era algo maravilloso.

* **BENDICION DEL "DOÑA ISIDORA".** — Un sacerdote católico, en Inglaterra, procede a bendecir el barco "Doña Isidora".

El 21 de Este Mes se Cumplen Setenta Años Desde el Combate Naval de Iquique

Se Celebra el Día de Nuestra Armada Nacional

Narración completa del célebre combate en que murió el gran A. Prat.

El 21 de Mayo de este año se cumple un aniversario más de aquella fecha memorable en que Arturo Prat y sus compañeros realizaron una de las más hermosas y heroicas páginas de la historia de Chile y de su Marina de Guerra.

Ese día el país entero rinde un homenaje a una de las instituciones más respetables de nuestra nacionalidad, como es la Armada de Chile que actualmente dirige el vicealmirante señor Carlos Torres Hevia.

EL COMBATE DE IQUIQUE

En la mañana del 21 de Mayo, fecha memorable cual ninguna en la historia de nuestra Marina, el vigía de la "Covadonga" nave esta que rondaba en las afueras de la bahía de Iquique, divisó hacia el norte dos humos que se acercaban. Inmediatamente dio la voz de alarma. Acudió Condell a cubierta y, observando el horizonte, se convenció de que se trataba del "Monitor" "Huáscar" y del blindado "Independencia". Eran justamente las ocho de la mañana.

Alejándose entonces hacia la "Esmeralda", le hizo saber por señales la grave noticia y ésta salió en el acto para confirmar el reconocimiento. En seguida, la "Esmeralda" comunica a la "Covadonga" la orden de seguir sus aguas. No se sabe cual fué el primer plan del capitán Prat; pero, cualquiera que haya sido, tenía que fracasar, porque apenas iniciado su movimiento, al forzar un poco la presión, una de las calderas del ya viejísimo buque estalló, dejándolo con una velocidad de 2 a 3 millas, suficiente apenas para la maniobra de virar. Este accidente lo puso en la alternativa grabada en nuestro escudo y tantas veces aforrada por los hijos de Chile: de Vencer o Morir". En vencer no se podía soñar; pero quedaba el recurso de morir; y a él se acogió serenamente el heroico capitán que habría de inmortalizar el nombre de la Marina Nacional.

Un ligero paralelo entre las fuerzas que iban a entrar en lucha dará exacta idea de lo desproporcionado del combate. La "Esmeralda" era una antigua corbeta de madera, armada de doce cañones de cuarenta libras, que tenía un andar de cinco millas reducido a dos y media. Su contendor, el "Huáscar" era un barco de tipo especial, construido recientemente, completamente blindado, que poseía dos grandes cañones de trescientas libras y un andar de doce millas. Por su parte, la "Covadonga" era una simple goleta, que llevaba dos cañones de setenta libras y que andaba siete millas. La "Independencia" constituía un acorazado con dos cañones de 150 libras, 12 de setenta y 4 de 32, y con 11 millas de andar. Sigamos ahora el curso de los sucesos.

En marcha la "Esmeralda" hacia el fondeadero, algo al norte de la ciudad, el capitán Prat reunió la tripulación y el dirigió una arenga, que por su nervio y concisión puede figurar al lado de las mejores de Napoleón: "Muchachos, dijo señalando la bandera, la contienda es desigual. Nunca se ha arriado esta bandera ante el enemigo y espero que no sea esta la ocasión de hacerlo. Mientras yo viva flameará en su lugar y si yo muero, mis oficiales sabrán cumplir con su deber".

Entre tanto, la "Covadonga" se había puesto al alcance de la voz y Prat, dirigiéndose a Cóndell, el más bizarro y simpático marino chileno, le preguntó: ¿Amontó la gente? Reforzar las cargas", a le que el comandante de la "Covadonga", con festivo laconismo contestó: "All Right".

Pocos momentos después, el "Huáscar" iniciaba el combate: eran las 8.40 A. M. La epopeya iba a comenzar.

El primer proyectil del "Huáscar" cayó entre los dos buques chilenos y fue recibido con vivas "Viva Chile" de las tripulaciones que saludaban así a la Patria en el momento de ofrecer por ella sus vidas. La "Esmeralda", acercándose a la costa, con el objeto de alejar las probabilidades de que su enemigo la atacara con el espolón, se preparó a la gran pelea. La Covadonga pasó al mismo tiempo proa al sur, con esta maniobra, los buques chilenos se separaban; por lo que la "Independencia" siguió tras la "Covadonga" y el "Huáscar" se derezó contra la "Esmeralda". Eran ya las 9 de la mañana.

Los fuegos del "Huáscar" fueron inmediatamente contestados.

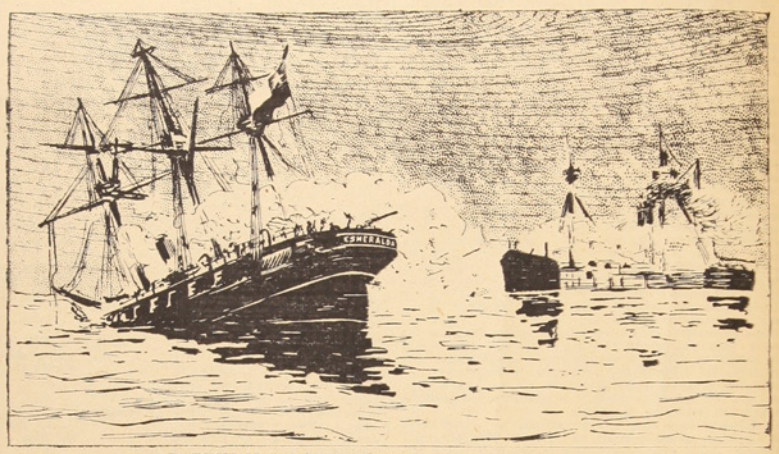

La "ESMERALDA" en el combate de I...

Poco a poco, la puntería de los chilenos se fué corrigiendo no así la del "Huáscar", que durante mucho tiempo no acertó un solo tiro debido a que la "Esmeralda" se había colocado en excelente posición defensiva, haciendo que los proyectiles del monitor, pasando por alto, fueran a dar en los edificios del puerto, produciendo con ésto una preocupación a los artilleros peruanos. Además éstos creían que la "Esmeralda" se hallaba protegida por una cintura de minas submarinas, lo cual hizo que tanto Grau, desde su monitor, como el coronel Benavides, jefe de la Guarnición peruana de Iquique, trataran de obligar al buque chileno a salir de su refugio. Y mientras el "Huáscar" se acercaba a la playa norte de la bahía, para poder disparar sin peligro sobre la población, Benavides cañoneaba a la "Esmeralda" desde un pequeño morro que no distaba más de doscientos metros. Prat, entonces, resolvió correrse hacia el norte, pero las máquinas en su decrépita embarcación estaban en tan mal estado que apenas se daban fuerzas para moverse con suma lentitud. A las 10.30 pudo llegar trabajosamente a una distancia de 300 metros de la playa y a un kilómetro al norte de la ciudad. Pasaba el tiempo lentamente, medido por el relampaguero y el estruendo de las andanadas mientras el cielo obscurecía con el humo de este duelo de artillería inútil y desproporcional a los resultados.

Grau, entonces, decidió atacar al espolón para acabar de una vez el combate. A las 11.30 el "Huáscar" forzando sus poderosas máquinas, se precipitó a toda velocidad sobre la desventurada "Esmeralda", la cual logró apenas girar a tiempo sobre sí misma, hábil maniobra realizada con precisión matemática, que la hacía... [illegible] al "Huáscar" a lo largo de su borda.

Fué en este momento supremo cuando el marinero Prat, comprendió, tal vez, repetir las tentativas del pasado, cuando las luchas navales se decidían en el entrevero de nave a nave, a punta de bayonetas, de filos de sables y hachas de abordajes, dando con gran voz la orden sú... [illegible] se lanzó sobre la cubierta enemiga, en busca de una victoria milagrosa o de una deslumbradora muerte. Alcanzó a dar algunos pasos, frente a las blindadas torres de donde partía la metralla, correctamente ceñida la levita de uniforme y empuñando su espada que, en ese instante, no tenía más valor, como arma, que la de simbolizar el

(Continua en la pag. 5)



ARTURO PRAT.

El 21 de Este Mes...

(Viene de la 4.a pág.)

temple. Y luego cayó atravesado por el fuego enemigo. Con él saltaron los únicos que alcanzaron a oir su voz: el inmortal sargento Aldea y un marinero, héroe anónimo, cuyo nombre des graciadamente no se conoce.

Muy pronto, una segunda embestida del 'Huáscar" dió ocasión a otro puñado de héroes de seguir el ejemplo de Prat, en un desesperado esfuerzo de torcer el curso fatal de un combate imposible. Ahora, un gran destacamento de la tripulación de la "Esmeralda" estaba ya preparado, listas sus armas, para abordar al monitor y vengar en un furioso asalto, ante el cual de nada habría servido los blindajes, la muerte sobrehumana y solitaria de su comandante. Pero, la rapidez con que el "Huáscar" retrocedió después de dar su segundo espolonazo, hizo que solamente diez o doce tripulantes alcanzaran a saltar, con el teniente Serrano a la cabeza. Entre tanto la "Esmeralda" casi deshecha, flotaba apenas, sin que nadie a bordo pensara en rendirse. Ya la frágil nave perdía su línea de flotación, ya faltaban artilleros para el servicio de las piezas, ya todo sucumbía ante la irresistible fuerza de la destrucción. Pero la bandera en lo alto, como estremecida de furor patriótico frente al azote del huracán enemigo, flameaba incólume y siempre desafiante.

Pasaron 20 minutos más, en que el cañoneo y fusilería tronaron sin cesar. Y llegó el momento decisivo. El "Huáscar" poniendo de nuevo proa contra la "Esmeralda", embistió con furia, y acertando el golpe cerca de la proa abrió una ancha brecha que produjo el hundimiento casi instantáneo de la nave chilena. Cuando la "Esmeralda" desaparecía bajo las aguas y se consumaba la epopeya, el guardiamarina Riquelme alcanzó a disparar el último cañonazo, que fué el último acorde de esta sinfonía heroica sobre el mar.

El sol había llegado a la mitad de su carrera en el cénit. Y en ese momento inundada de luz, tal como lo ordenara la consigna de Prat, la bandera de Chile firme en su mástil y velando a sus hijos que morían, fué la última en sepultarse bajo las aguas, para ir a servir de sagrado sudario a los héroes que rindieron su vida por ella.

Veamos ahora qué suerte corrió la goleta "Covadonga" perseguida de cerca por la fragata acorazada "Independencia" en su retirada al sur.

Logró doblar la punta oeste de la isla Serrano, que era lo que el enemigo quería impedirle, y de allí salió escurriéndose apegada a lo largo de la costa, aprovechando el poco calado que le daba su escaso tonelaje. La "Independencia" la siguió mar adentro, ganando paulatinamente ventaja y disparando a la vez.

La "Independencia" llevaba a proa un cañón de gran calibre que constituía el mayor peligro para la pequeña y averiada "Covadonga". Y Condell comprendiendo que si ese cañón le disparaba, el hundimiento de su nave era seguro, dispuso que el sargento Olave con cuatro excelentes tiradores se colocara en el castillo de popa e impidiera a todo trance que ningún artillero peruano se acercara al cañón. Gracias a la proximidad del barco enemigo, el bizarro sargento y sus hombres cumplieron perfectamente su misión, matando a los sirvientes de la pieza apenas asomaban la cabeza en sus cercanías. Entonces el comandante Moore forzó sus maquinas, por dos veces estuvo a punto de espolonarla, pero las maniobras del "gringo" Condell lograron burlar sus esfuerzos orillando atrevidamente los arrecifes. Llegaban ya a Punta Gruesa, cuando la "Covadonga" logró acertar dos granadas desde una distancia de doscientos cincuenta metros, una de ellas bajo la línea de flotación. Esta provocación concluyó de irritar al comandante peruano, que perdida toda prudencia forzó de nuevo las máquinas, y se lanzó a todo vapor contra la "Covadonga", la cual acababa de pasar rozando sobre una roca. La "Independencia" se precipitó y se produjo un gran estruendo. La tripulación enemiga creyó haber partido en dos a la goleta fugitiva. Cual no sería su asombro cuando vió que la navecilla seguía impertérrita su marcha, mientras su gran fragata acorazada se balanceaba con la quilla quebrada sobre el dicho peñón submarino.

Entre tanto, Condell virando en redondo, regresó para producir el hundimiento definitivo de la "Independencia". Alcanzó a disparar dos cañonazos; pero, como en ese momento el buque enemigo arriara su bandera y pidiera por bocina un bote para salvar a sus tripulantes, el combate cesó.

Así terminó la memorable jornada del 21 de Mayo de 1879.

El enemigo perdió una de sus más poderosas unidades. La nación chilena perdió también un buque; una vieja nave de madera que se hundió, en medio de una apoteosis, con la bandera al tope. En cambio, conquistó la gloria de inscribir en la historia naval universal una página de heroismo sobrehumano que no podrá ser olvidado jamás.

EFEMERIDES NACIONALES

MAYO

2 - 1842.—Don José Victorino Lastarria funda y es el primer presidente de la Academia de Bellas Letras, de la que entra a formar parte la juventud intelectual de Santiago. A esta institución cábele el honroso papel de iniciar el despertar literario de Chile.

15 - 1832.—Juan Godoy, un humilde leñador, descubre el Mineral de Chañarcillo, en los cerros vecinos a Copiapó.

18 - 1838.—Se funda la Sociedad Nacional de Agricultura, institución gremial que ha desarrollado una labor muy importante en el progreso de esta rama de la economía nacional.

20 - 1813.—Se ordena erigir un monumento para perpetuar las glorias de Chile y sus héroes, lejana y hermosa iniciativa aún sin realizarse. Este siempre será donde todos los chilenos iríamos a inclinarnos reverentes y a recibir la comunión del amor a la Patria.

24 - 1864.—Fallece en Valparaíso el general José Rondizzoni, italiano de nacionalidad, pero por largos años, servidor muy ilustre de Chile. Había luchado en la guerra por la independencia nacional y desempeñado posteriormente diversos cargos públicos de importancia.

21 - 1879.—Combate Naval de Iquique, epopeya máxima del heroismo humano y galardón inmarcesible de Chile.

25 - 1910.—Inaugúrase el ferrocarril Transandino.

26 - 1880.—Batalla de Tacna, que fué otra de las grandes victorias de nuestro Ejército en la Guerra del Pacífico.

GRACE Y Cía. (Chile) S. A.

DISTRIBUIDORES.

OFRECEN:

DEPARTAMENTO TECNICA

En artefactos eléctricos, es económico usar sólo lo mejor.

PREFIERA:

Ampolletas GENERAL ELECTRIC.
Radios GENERAL ELECTRIC.
Cocinas "HELVETIA".
Alambres, tubos y materiales eléctricos.
Luz fluorescente GENERAL ELECTRIC

DEPARTAMENTO MERCADERIAS

Aceite comestible "CRUZ DE ORO".
Cocoa Peptonizada "FENIX".
Manteca Vegetal "CRUZTECA".
Licores "FEHRENBERG".
Caramelos "SERTA"
Lienzas para pescadores.
Hilos para redes.
Hules y Pergamoids.
Pinturas, Esmaltes, Barnices y Pinturas preparadas "TRICOLOR"

CONCEPCION, TALCA, VICTORIA, TEMUCO, VALDIVIA, OSORNO

Una Amplia Labor Piensa Desarrollar el Centro de Extensión Cultural de Lota

Declaraciones de Su Presidente, el Señor del Campo

Proyectos para Presente Año

Se organizará de nuevo el concurso de Cantor de las Minas en 1949.

El Centro de Extensión Cultural que inició sus labores en 1948 y que durante este corto lapso ha hecho una labor muy fructífera, se prepara con mucho entusiasmo para 1949, teniendo grandes proyectos por realizar.

Hemos conversado con el presidente del Centro, señor Bernardino del Campo Tapia, quien nos ha hecho interesantes declaraciones que las damos a conocer por intermedio de "La Opinión de Lota", por considerarlas de mucho interés:

"El año pasado, nos dice nuestro entrevistado, no pudimos terminar definitivamente la estructuración del Centro, ya que nos faltó el local que era imprescindible para nuestra labor. El Departamento de Bienestar nos ha ofrecido un salón social y estamos esperando su pronunciamiento.

"Como es del dominio público se llevó a efecto el concurso de la mejor cantante y del mejor cantor en combinación con actividades deportivas, las que tuvieron un éxito superior al esperado. Con los dineros recolectados hemos adquirido instrumentos como guitarras, batería de orquesta, acordeón-piano; algunos muebles como escritorio, sillas, estantes; una máquina de escribir, trajes para representaciones, etc.

"Dimos también algunos beneficios como a la Escuela Vocacional, al Centro de Padres de la Escuela N.o 4; a las ex alumnas del Colegio Santa Filomena. Cooperamos en las Fiestas Primaverales de Lota y Curanilahue y en las fiestas aniversarias del Independiente de Coronel.

PROGRAMA PARA ESTE AÑO

"Para este año pensamos organizar un salón auditórium con audiciones locales, lo que será un entretenimiento para la población, a la vez, que servirá para preparar el elemento artístico.

"Organizaremos nuevamente los concursos de cantor de las minas y Miss Lota 1949, ya que nos hemos dado cuenta que existen muchos valores ignorados y que hay que darlos a conocer.

"Para ampliar estos concursos pensamos hacer uno simultáneo al anterior, de toda la zona participando Curanilahue, Coronel, Schwager y Lota. Se elegiría a Miss Zona Carbonífera. Habría valiosos premios y se contaría los gastos de movilización de todos los visitantes.

"La Semana del Arte es otro de los proyectos que tenemos. Se hará tomando en cuenta a estudiantes, aficionados y profesionales. Podrían presentarse en la exposición final trabajos de toda índole, especial preferencias a las artes caseras que beneficien directamente al obrero.

"En esta Semana del Arte se harían concursos de canto, guitarras, armónica, recitación, etc. Se recibirían trabajos de dibujos, bordados, mueblería, mecánica hojalatería, tejidos, etc.

ACTIVIDADES DEPORTIVAS

"También daremos especial interés a la parte deportiva, especialmente el deporte en la mujer. Pensamos organizar la Asociación Femenina de Basketball, la Asociación de Ping Pong, el Campeonato Intersecciones de Basketball masculino y abrir la rama deportiva femenina a nuestro Centro.

"La utilidad que deje estas actividades se repartirá entre el Centro e instituciones de beneficencia. El Centro necesita adquirir todavía muchas especies y creemos que este año quedaría definitivamente equipado. El 50 por ciento se repartirá a instituciones que más lo necesiten".

VILLEY.



Sr. BERNARDINO DEL CAMPO, presidente del Centro de Extensión Cultural.

Ecos de las Colonias Escolares





Dos aspectos de niños y niñas que concurrieron a las Colonias Escolares de Lota. Todos gozaron de días de campo y sol y regresaron en excelentes condiciones de salud.

Nueva Directiva del C. Pedro Aguirre C.

Impulsará su labor.

El 18 del mes pasado, en su local de estudio y trabajo, se reunió el alumnado de la Escuela Nocturna de Adultos Fiscal N.o 2 de este puerto, en magna asamblea, con el objeto de reorganizar la directiva del Centro Literario-artístico "Pedro Aguirre Cerda" y además para estudiar el plan de acción inmediata a desarrollarse durante el año escolar de 1949.

Después de un amplio debate en que intervinieron la mayoría de los asistentes adultos, se pasó a nombrar la mencionada directiva, recayendo esta responsabilidad en las siguientes personas:

Presidente, señor Flaminio González.

Vicepresidente, señor Luis Zenteno.

Secretario, señor Octavio Gómez.

Prosecretario, señor José Ramón Fuentes.

Tesorero, señor Juan Aravena.

Protesorero, señor Jorge Ríos.

Director de deportes, señor Héctor Olate.

Director literario-artístico, señor Luis Olate.

Director relacionador, señor Sixto Vega.

Junto con preocuparse de la estructuración de la nueva mesa, el alumnado se abocó también a otras materias de interés, como es la instalación de talleres de juguetería, peluquería y zapatería, a fin de ir a la práctica de pequeños oficios que proporcionen al alumnado y al hogar los medios adecuados para realizar una obra de gran aliento y de proyecciones futuras para estas prácticas de uso corriente.

Finalmente se tomaron los siguientes acuerdos:

1.o Sesionar todos los lunes de cada semana, de 18 a 19 horas.

2.o Cobrar las siguientes cuotas mensuales: para profesores 10 pesos, para alumnos adultos 4 pesos y para niños 2 pesos.

Se Recibieron $ 80.000 Para las Reparaciones del Muelle del Puerto

Hemos sido informados que el Departamento de Puertos ha recibido de parte de la Dirección General, la suma de $ 80.000 — que han sido dispuestos con el fin de comenzar los trabajos de reparaciones del Muelle Fiscal de Lota Bajo.

Desde luego sabemos que el personal dependiente ya ha estudiado detenidamente los detalles de estas reparaciones y a objeto de iniciar la obra a la brevedad posible.

A LOS BARRETEROS

El carboncillo se destila con más facilidad con el carbón entero.

Un tiro atacado con carbencillo, al explotar destila hasta 5% de gas, que puede inflamarse fácilmente.

Use solamente tierra colorada para atacar los tiros.

Curiosidades

ENTRETENIMIENTO PATRIOTICO

La recolección de papeles usados ha seguido siendo una de las ocupaciones más populares en los Estados Unidos. Todos los records han sido superados en Cleveland, donde, en un día, fueron recolectadas 4.500.000 libras de papel. Un ejército compuesto de más de 2.000 voluntarios recorrió la ciudad y sus suburbios desde las 8 de la mañana hasta la noche. Las dueñas de casa no se limitaron a amontonar el papel enfrente de sus casas, sino que también recorrieron varias cuadras ayudando a los que iban recogiendo papeles. En Nueva Orleans el servicio de voluntarios anuncia que más de 41.500.000 libras de papeles han sido recolectados en esa ciudad durante todo el año 1946.

MAS QUE EL SOL

Han logrado hacer en los Laboratorios de la General Electric de los Estados Unidos, experimentalmente arcos voltaicos más potentes que el mismo sol. Tales arcos han generado un calor de 12 mil grados centígrados, temperatura imposible de soportar a menos de hallarse a bastante distancia del foco productor y recubierto con traje especial de amianto.

ALIMENTICIOS

El Dr. Eric Lieber, sabio polaco, especializado en nutrición, ha dicho que el poroto de soja contiene, a igual peso, dos veces más proteínas que la carne, cuatro veces más que los huevos de gallinas, cinco o seis veces más que el pan y doce más que la leche. Además su proteína es mucho más completa que la de otras leguminosas como lentejas, arvejas, habas y porotos, etc.

DE LOS AJOS

El Dr. John H. Bailey, de Nueva York, ha logrado del "allium sativun", o sea el ajo, una nueva droga, la "alicina" que, según los ensayos, destruye ciertos gérmenes que la penicilina no ataca. A pesar de tener 1 por 100 del efecto de la penicilina para algunos tipos de bacterias, paraliza en cambio el crecimiento de los bacilos de la paratifosis que aquélla no destruye.

CONQUISTADOR Y AGRICULTOR

El primero que sembró semillas de naranjo en el territorio americano, haciéndolo en un patio de una casa de Tenochtitlan, Méjico, fué Bernal Díaz del Castillo, valeroso conquistador español que tomó parte en 119 combates y que, además, se distinguió por la protección que luego dispensó a los indios.

BENITIN Y ENEAS



DON FULGENCIO

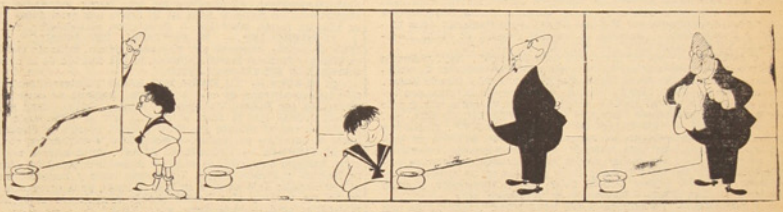

REGIMEN PARA LA LONGEVIDAD

Murió hace poco en Pontevedra, Galicia, un hombre que contaba con la edad de 105 años. Era un campesino soltero que carecía de parientes y nunca tuvo otro medio de locomoción que sus piernas. Jamás anduvo en automovil, ni en bicicleta, ni a caballo; los viajes que hizo a poblaciones vecinas los hizo siempre caminando, aunque tuviese que emplear varios días en ellos. Durante casi toda su vida y especialmente en sus últimos cincuenta años, se alimentó a base de leche y vegetales. Sonreía despectivamente cuando le ofrecían platos de carne y otras suculencias de difícil digestión.

VALIOSO DISEÑO

Es de gran valor el hallazgo realizado no hace mucho en circunstancias puramente casuales. Un alumno de la Escuela de Bellas Artes de Saransk, en Rusia que revisaba una enorme cantidad de diarios amontonados desde hacía más de cien años, en los sótanos del viejo edificio del establecimiento, encontró entre las páginas de un ejemplar un diseño de Rafael que se consideraba perdido desde el incendio de Moscú en el año 1812.

El dibujo uno de los más importantes del célebre artista, por su belleza y significación, es un esbozo destinado a su cuadro "La Victoria".

EL PRECIO DE UNA BIBLIOTECA

La parte cuarta y final de la biblioteca de C. W. Dyson Perrins produjo un total de 18 mil 579 libras esterlinas en la última semana, haciendo la suma de 147.627 libras esterlinas por toda la colección. Uno de los mayores precios pagados fué de 4 mil 400 libras esterlinas dadas por Rosenbach Company de Nueva York, por el único ejemplar conocido de la segunda edición de "The Most Excellent Teatrise of the Three Kynges of Coleyne" (44 hojas, con grabados en madera de "La Adoración de los Magos" y "La Crucifixion", de la prensa de Wynkyn de Worde 1499.

Una impresión imperfecta (51 páginas debieran ser 90) de "The Book of Hawking, Hunting and Heraldry", el primer libro deportivo inglés, y el primer ejemplar impreso en color en Inglaterra por "The Schoolmaster Printer St. Albans", en 1486, alcanzó a 2.300 libras esterlinas. Un ejemplar grande y no impreso de la primera edición de la Biblia, fechada en 1611, fué comprada en 1.600 libras esterlinas.

Amenidades

CHISTES

—¿Cuál fué su victoria más difícil, mi general?

—La de hacer pasar a mi mujer de los treinta años.

Señora. — Quiero un cuello para mi marido.

Dependiente. — ¿Como éste que lleva puesto?

Señora. — No, uno que no esté tan sucio.

—Para perder peso, señora, debe comer durante un mes, un trocito de merluza, y tres tostadas.

—¿Antes o después de las comidas, doctor?

—Da gusto ver al matrimonio de al lado. Antes de marcharse de casa, él siempre besa a su esposa.

¿Por qué no haces tú lo mismo? Roberto?

—Pero, querida, si casi no la conozco.

DISPARADOR

Al examinar gas no es preciso que apague su lámpara eléctrica; este acto produce una chispa en el interruptor, y a pesar que se encuentra protegido, hay que desconfiar de una chispa eléctrica en una atmósfera gaseosa.

Cubra con una mano el vidrio del foco.



Teatros de la Compañía

Programa para el mes de Mayo:

1.o DOMINGO. — "LOS ANGELES DEL PECADO". Sobresaliente producción de la Metro Goldwyn Mayer, de carácter dramático, hablado en castellano, interpretada por Renee Flaure y Jany Holt, Sylvia Mila Parely y Yolanda Laffon. Es una película profunda, que revela la naturaleza humana, y en forma especial el complejo psicológico del alma femenina — Arregados, actualidades, sinopsis.

2 LUNES — "RAMONA". Grandiosa producción mejicana, de carácter dramático. Es la historia de las desgracias del viejo, llevada nuevamente a la pantalla. Amores románticos, que aunque se realizaron, fueron desgraciados. Vea usted esta gran cinta que le recordará otras "ramonas" que ha visto en el cine. Los artistas principales son: Estel Fernández, Antonio Badu y Fernando San Cristobal. Actualidades, noticiarios, etc.

3 MARTES — "HOTEL SACHEL". Producción alemana, de carácter dramático, con la actuación especial de Willy Birgel y Sybille Schmitz. Es el argumento que detalla la vida de un hombre en que pudo más el amor a su patria que el amor de una mujer. Una interesante película que trata una etapa gloriosa de la historia Austria. — Actualidades, etc.

4 MIERCOLES — "TIERRA Y SANGRE". Una magnífica película norteamericana hablada en inglés, de carácter aventurero. Es una cinta que relata las luchas y los esfuerzos de los colonizadores del Oeste, interpretada por: William Elliot, Sierra Realtor, John Carroll y George Gaby. Además la segunda función de "LOS TAMBORES DE FU-MAN-CHU". — Actualidades, etc.

5 JUEVES — "EL HALCON DE LOS MARES". Extraordinaria producción norteamericana hablada en inglés, de carácter de aventuras, que interpretan: Errol Flynn, Brenda Marshall y Claude Rains. En esta cinta, Errol Flynn hace de un personaje heroico que revive los triunfos de "El capitan Blood". Un tierno idilio que se teje en las más emocionantes aventuras. — Noticiario, actualidades, etc.

6 VIERNES — "EL VALLE DE LA ABNEGACION". Grandiosa producción norteamericana, de carácter dramático, hablada en castellano, aprobada solo para mayores. Es la emocionante historia de un amor que tuvo que luchar contra los prejuicios y contra la adversidad. Greer Garson y Gregory Peck, reunidos en un romance avasallador. Además actúan: Dame May Whitty, Barrymore, Preston Foster y Martha Hunt.— Noticiarios, actualidades, etc.

7 SABADO — "SORPRESAS DE LA NOCHE". Estreno de una película norteamericana, de carácter policial, hablada en inglés e interpretada por Chester Morris. Además, la 9.a función de la serial "AGENTES JUVENILES DEL AIRE". — Actualidades y arregados.

8 DOMINGO — "EL COFRE DEL PIRATA". Sobresaliente producción norteamericana de carácter cómico-emotivo, hablada en inglés, en maravilloso tecnicolor. El argumento de esta cinta lira alrededor de la historia de piratas, y su filmación en tecnicolor da ocasión a lucir las bellezas de los fondos. Un cómico fracasado cae en manos de terribles piratas del Caribe. Interpretada por Bob Hope, Virginia Mayo, Walter Slezak, Victor Mac Lean, y Walter Brenann — Noticiarios, actualidades, etc.

9 LUNES — "EL LADRON". Extraordinaria producción mejicana, comedia cómica. Es una historia de extraordinario interés... con hermosas chicas y un balneario fastuoso. Luis Sandrini, el gran cómico argentino, y Elsa Aguirre, la atómica nueva estrella mejicana, en esta gran película, y acompañan Domingo Soler y Consuelo Guerrero.

10 MARTES — "ENCADENADA". Producción mejicana de carácter dramático. Artistas principales: Armando Calvo y la chilena Maria Teresa Squella. Un drama recio, fino, humano y profundamente real. El trágico fin de una pasión derrumbada por los errados caminos de un hombre que hizo insufrible la vida a su amante esposa. — Noticiarios, etc.

11 MIERCOLES — "EL ECO DE LA MUERTE". Un grandioso film norteamericano, hablado en inglés. De carácter aventurero, por Warner Baxter. Además, la tercera función de la serial "LOS TAMBORES DE FU-MAN-CHU". — Sinopsis y agregados.

12 JUEVES — "TENIAS QUE SER TU". Extraordinario estreno norteamericano, hablado en inglés. Su argumento se basa en que despreció cuatro novios pero el quinto tenia que ser el elegido. Ginger Rogers luce hermosos y elegantes trajes de novia. Interpretan esta comedia: Ginger Roger, Cornel Wilde, Percy Waram y Charels Evans. — Noticiario, etc.

13 VIERNES — "YO FUI UNA USURPADORA". Estreno mejicano de carácter dramático. Sólo la falta de un hijo empañosa la felicidad de un hogar. Este llego, pero tarde. Es un canto a la maternidad, hermoso, sencillo y humano. Emilio Tuero, Carmen Montejo, Alicia Barrie, Alfredo Varela, José Gouta y Victoria Argot. — Noticiarios, actualidades, etc.

14 SABADO — "LUNA DE MIEL EN MEJICO". Producción norteamericana, hablada en inglés, comedia cómica, por Shirley Temple, Francot Stone y Lina Romay. Además, la 10 a función de la serial "AGENTES JUVENILES DEL AIRE". — Agregados, sinopsis, etc.

15 DOMINGO — "LA RUEDA DE LA FORTUNA". Extraordinaria producción norteamericana, de carácter musical. Es la historia de una muchacha encatada, que cuando el amor llamó a su puerta se lanzó audazmente a la caza de fortuna. Deliciosa película costumbrista, que cuenta las aventuras propias de la vida de artistas de circo, todo en colores. Interpretada por Judy Garlan, Margaret O'Brien, Mary Astor, Tom Drake y León Ames. — Noticiario, etc.

16 LUNES — "UN CRIMEN EN LA ALCOBA". Gran película mejicana de carácter policial, por Rafael Baledon, Carmen Montejo, Ernesto Alonso y Andrés Soler. Esta cinta se filma en la ciudad mejicana, en sitios apropiados para producir el clima a una hermosa trama policial. — Noticiarios, etc.

17 MARTES — Estreno norteamericano, hablado en inglés, de carácter policial, por Willm Gargan, Ann Savage y Lee Gercey. Un cadáver que cambia de sitio, pero que si estuviera vivo. Una película policial de gran sorpresa y acción. — Noticiarios, agregados, etc.

18 MIERCOLES — "EL MISTERIO DE SU MUJER". Producción norteamericana, hablada en inglés. Película de misterio y romance. Actuan Franchot Tone, Janet Blair. Además, la 2 a función de la serial "LOS TAMBORES DE FU-MAN-CHU".

19 JUEVES — "INSPIRACION TRAGICA". Sobresaliente producción norteamericana, hablada en inglés, de carácter dramático. Un pintor obsesionado por llegar a la cuspide de su carrera, mataba a sus esposas para hallar la inspiración necesaria. El crimen y el horror al servicio de un insano, interpretada por Bárbara Stanwicky y Humphrey Bogart. — Noticiarios, etc.

20 VIERNES. — "EL SIGNO DE ARIES". Brillante producción norteamericana, hablada en inglés, de carácter dramático. Interpretada por Susan Peters y Alexander Knox. Es una cinta cuya miseria la tragedia de una mujer invalida que se ha tejido su mundo donde ella domina.— Noticiarios, actualidades, etc.

21 SABADO — "LEVEN ANCLAS". Extraordinaria producción norteamericana, hablada en inglés, de carácter musical, en magnífico tecnicolor. Un film de deliciosas aventuras de dos marinos en busca de amor. Hermosas canciones a cargo de Frank Sinatra y de Katheryn Grayson. Es una cinta filmada a todo calor. Además, final de la serie "AGENTES JUVENILES DEL AIRE". — Agregados, etc.

22 DOMINGO — "AMARGO RECELO". Producción norteamericana, hablada en inglés, de carácter dramático-policial. Es un drama en que se producen inesperados choques entre seres indomables e igualmente fuertes. Interpretada por Errol Flynn, Barbara Stanwyck, Geraldine Brooks, Jerome Cowan y Helen Thiming.— Noticiarios, actualidades, etc.

23 LUNES — "FLOR DE UN DIA". Teatro Lota Bajo — Producción mejicana, de carácter dramático. Su argumento se basa en el sentimentalismo de la vida, y es interpretada por Adriana Lemar y Ramon Pereda.— Noticiarios y actualidades, etc.

24 MARTES — "ANGEL O DEMONIO". Teatro Lota Bajo — Film mejicano de carácter melodramático. Interpretada por: Maria Antonieta Pons, Armando Calvo y Cnino Herrera. No se sabia si era ángel o demonio. Al principio era una buena muchacha, pero se convirtió en un demonio para ser de nuevo una gran dama. Terminó su vida en forma miserable. — Noticiarios, actualidades, etc.

25 MIERCOLES — "EL FANTASMA DEL PUEBLO". Gran película argentina, comedia, por Fernando Ochoa, Eduardo Cuitiño, Sara Olmos y Horacio Priani. Además, la 5 a función de la serial "LOS TAMBORES DE FU-MAN-CHU".

26 JUEVES — "LA DAMA DEL LAGO". Extraordinaria producción norteamericana de carácter policial, hablada en castellano e interpretada por Robert Montgomery, Andrey Totter, Lloyd Nolan. Un agente policial que la ama, al conocer que es traicionado la mata, y él, a su vez, es muerto por; otros policías cuando se disponia a ultimar de sufrir particular. — Noticiarios, actualidades, etc.

27 VIERNES — "MORIR AL ALBA". Gran estreno norteamericano, hablado en inglés, de carácter dramático, por John Carrol, Vera Ralston y Robert Paige. Un drama recio y humano, en el que por su cinismo dejó pasar a su lado el amor, para arrepentirse cuando ya era tarde y otro hombre había conquistado el cariño de la mujer que quiso. — Noticiarios, etc.

28 SABADO — "MELGAREJO". Una gran película argentina, de carácter cómico sentimental, por Florencio Parravicini. Además, la primera función de la serie "LA MINA SECRETA".

29 DOMINGO — "VIDAS ROBADAS". Extraordinaria producción norteamericana de carácter dramático-sentimental, hablada en inglés, por Betty Davis, Glenn Ford, Dane Clarck y Walter Brennan. Un amor intenso y puro luchando contra el egoismo y la maldad. La historia de dos hermanas gemelas de extraordinario parecido físico, que se disputan el amor de un mismo hombre. Un trágico accidente permite, — al morir, unir a los seres que se aman. — Noticiarios, actualidades, etc.

30 LUNES. — "NOVIO, MARIDO Y AMANTE". Gran comedia argentina, protagonizada por Enrique Serrano, Thilda Thamar, Amelia Vargas, Tito Gómez, Ignacio de Soroa y Miguel Gomez Bao. Es la más alta comedia cómica de Enrique Serrano, en los enredos de un viejo verde y de una joven esposa. — Noticiario, actualidades.

31 MARTES — "EL RELOJ ASESINO". Sobresaliente producción norteamericana hablada en inglés, por Ray Millán, Charles Laughton, Maureen O'Sullivan, Elsa Lanchester y Harold Vermilyea. De carácter dramático-policial basado en la muerte de una hermosa mujer, un periodista, policial que ha solucionado dificiles casos, tiene que enfrentar a la policía y al poderoso dueño de un diario. — Noticiarios, agregados, etc.

ACTUACION DE DA GRAN COMPAÑIA DE VARIEDADES PACO MILLER

Teatro Lota Alto

DIA 23 DE MAYO. — Selecta y Noche — Actuación Compañía Paco Miller.

DIA 24 DE MAYO — Selecta y Noche — Actuación Compañía Paco Miller.

PRECIOS: Pollman, numerado, $ 18. — Platea, numerada, $ 15. Galeria $ 5.

La "Reina de Espadas", Nueva Película Británica. Ha Sido muy Bien Recibida

Su argumento se basa en un conocido cuento del poeta ruso. Pushkin, en que desfila toda la grandeza de la Corte de la Rusia Imperial

LONDRES, BIPPA — Los críticos cinematográficos británicos han hecho grandes alabanzas de la nueva película británica titulada "Reina de Espadas" (Queen of Spades), inspirada en el conocido cuento del poeta ruso Pushkin. La película ofrece, entre otras novedades, el estreno en la pantalla de la famosa actriz inglesa Dame Edith Evans, cuya actuación en esta película, según afirma Virginia Graham en el semanario "Spectator", es realmente admirable.

El argumento se refiere a un capitán de ejercito de escasos recursos económicos, que trata de arrebatar el secreto de ganar a las cartas a una vieja condesa, de quien se murmura que tiene vendida su alma al diablo. El capitán, en sus esfuerzos, llega a la tragedia de espanto. La interpretación de Antón Walbrookke, en el papel del capitán, es unánimemente elogiada, considerándose que su actuación es nada menos que magistral.

Los decorados y vestidos de la película que se desarrolla en un lujoso ambiente, han sido diseñados por Oliver Messel, muy conocido en Inglaterra por sus trabajos anteriores para el teatro y que ha sabido expresar en el decorado de la película toda la grandeza de la Rusia imperial.

Realizador de esta cinta cinematosráfica es Anatole de Grunewald y el director de escena, Thorold Dickinson. Ambos han sabido aplicar a la película una espléndida imaginación adecuada al tema. La obra cinematográfica contiene pasajes brillantemente fotografiados en el gran estilo alemán de los mejores tiempos del cine mudo. Todos los críticos están de acuerdo en que esta película es una de las mejores que se han visto en el cine mudo.

GOLDWYN HARA "THE ILLINOIS INCIDENT"

Hollywood, Cal.- Según todas las noticias, Samuel Goldwyn, el avezado producter, hará "The Illinois Incident".

Desde hace dos años, Dana Andrews, que encantará al protagonista, estaba tratando de indicar al célebre realizador de "Lo mejor de nuestra vida" (The Best Years of Our Lives), a que llevara a vias de hecho la compra del libro de James Everett Grant. Aunque el señor Goldwyn no ha dicho nada concreto aún, lo cierto es que Bruce Manning está escribiendo el guión. Se asegura que Dana Andrews y Gigi Perreau encabezarian el reparto. Esta última es la graciosa chiquilla de siete años, que se ha cubierto de gloria con su labor en "La inolvidable", junto a David Niven, Teresa Wright, Evelyn Keyes y Farley Granger.

El argumento nos dice de un pastor de cabras, cuya hijita pierde la voz. Para tener con que llevarla a una clínica, y curarla de su dolencia, vende su magnífico perro. Cuando la niña se pone bien, pregunta por su perro. Cuando le dicen que tuvieron que venderlo, ella responde: "Yo lo vendí, ella volverá a hablar. Yo quiero mi perro".

EMMY ES LA RIVAL DE "OSCAR"

El sobrenombre de "Oscar" dado a la estatuita de bronce que representa el Premio Academico tiene una rival. Este año ha decidido junto con la televisión "Emmy" que es el nombre oficial del emblema de la academia de televisión, Ciencias y Artes.

Una exhibicion especial de televisión será abierta al público en el Hollywood Athletic Club durante esa semana. 1949 comienza despiegando su nueva maravilla que no tardará en expandirse por todo el mundo.

Extraordinario regalo de Navidad el que recibió Esther William. Una botella de champagne de dos pies de altura. Si, es de cristal verde y hasta parece que contiene champagne, pero es una radio. El corcho contiene para establecer las estaciones y esta encerrado en su cubierta de papel dorado. El título es perfecto. La botella viene colocada en una base de metal; se conecta y se obtiene la música que desee Esther. El juguete se llama "Champagne Radio".

NIÑOS DE HOLLYWOOD

Mario Lanza y su esposa acaban de tener una niña. Lana Minelli —hija de Judy Garland— hizo su debut en el cine a los tres años de edad. Betty Grable secundó sus chicas. No permite que trabajen en películas hasta que sean mayores, y Rebequita Welles —hija de Rita Hayworth— se fué en viaje a Londres a ver las maravillas de Ali Babá.

Maria Marina Cisternas.

Notas Cientificas de
"La Opinión de Lota"

Progresos en el Tratamiento Cardiaco

Por el Dr. Teodoro R. van Dellen

Muchos progresos se han logrado durdante la última decada en diagnóstico y tratamiento de las enfermedades del corazón. En la ciencia médica puede lograr tantos avances en los proximos diez años, motivos habrá para sentirnos satisfechos. Este aspecto alentador impensa el hecho que una de cada cuatro muertes actuales se debe a trastornos cardiacos.

Para evitar malos entendimientos, conviene aclarar que las medicinas que se suministran a los cardiacos no son curativas. [illegible] y prolongan la vida. Los beneficios de esas medicinas no se aprecian a plenitud a menos que nos demos cuenta que no se dispone de drogas similares para el cáncer, poliomielitis, y otras enfermedades incurables. En otras palabras, las personas que sufren del corazón pueden vivir muchos años y sostenerse con el mínimo de malestar. Además, la mayoría de esos enfermos no sufre verdaderos trastornos hasta una edad bien avanzada.

El digital, medicina en la que se ha confiado siempre, tiene ciertas desventajas. Tomado por via oral, se absorbe sólo el veinte por ciento. Cuando se da con toda la fuerza pueden ocurrir náuseas y vomitos; su potencia varia; y la forma liquida se hace más fuerte mientras la botella esta en el anaquel. Se han preparado nuevas fórmulas, muchas de las cuales son absorbidas completamente, siendo más fácil para el médico decir la cantidad que utilice su paciente. Además, se necesita menor cantidad; y, por lo tanto, la irritación gastrointestinal es mucho menor. También hay productos para inyectar directamente en la sangre, en caso de emergencia. En caso de presentarse hidropesia, tenemos productos químicos para estimular los riñones de manera que pueda retirarse el agua acumulada en los tejidos. La química de los edemas se comprende de ahora mejor; sabemos que la fracción de sodio de la sal casera alienta la hinchazón y, eliminando la sal y empleando una dieta ácida hay menos posibilidades de acumulación de fluido.

En el pasado, los individuos a quienes fallaba el corazón estaban siempre en peligro de sufrir una hendocarditis bacterial suoaguda. En un tiempo determinado, esta forma de envenenamiento de la sangre era invariablemente fatal, pero con la llegada de la penicilina las cosas han cambiado. El propylthiouracil ha aido también un salvavidas cuando el corazón no funciona bien a causa de una tiroide superactiva. El heparin y el dicumarol vencen ciertas complicaciones fatales entre las victimas de trombosis coronaria.

Los cirujanos han estado también activos. Algunos tipos de lesiones cardiacas congenitas pueden ser rectificadas ahora. En la intratable angina de pecho, se ha logrado una operación que mejora la cantidad de sangre que entra en el corazón. Se concibe que en el futuro habrá de encontrarse la manera de poder abrir el corazón y hacer correcciones en el mismo. El cerebro es la parte del cuerpo que impide hasta ahora trianpiular el corazón, porque el cerebro no puede sobrevivir sin sangre mas alla de un minuto o dos. Seria necesario un aparato artificial para facilitar la circulación de la sangre mientras el aparato de bombeo que es el corazon fuese sometido a reparaciones.

Las mejoras en el aparato electrocardiográfico hacen más certeros los diagnosticos, especialmente en la trombosis coronaria. Largos etcéteras pueden ser insertados en las venas y empujados hasta el propio corazón para tomar medidas exactas del contenido en oxigeno de la sangre dentro de las auriculas. Este procedimiento, conjuntamente con estudios especiales por medio de los rayos X, resultará útil en el diagnóstico de las enfermedades congenitas del corazón, especialmente cuando se piense hacer uso de la cirugia.

Servicio Meteorológico de Lota Alto

Observaciones registradas hasta el 25 de Marzo, y su comparación con el año anterior en igual lapso:

TERMOMETRIA:

	A la sombra 1948	1949
	Temperatura:	
Máxima del año	29°	27°
Mínima del año	1°	7°
BAROMETRIA:		
Máxima del año	773	774
Mínima del año	754	764
HIGROMETRIA:		
Presión atmosférica:		
Humedad del aire:		
Máxima del año	81	78
Mínima del año	55	57

PLUVIOMETRIA:

Milimetros de agua caida:		
Total hasta la fecha	50 7 m/m	91.4
Total en el año	1.165.6	

Agua caída en 1948 y su comparación con el presente año

Meses del año	1948	1949
Enero	29.9 m/m.	—— m/m.
Febrero	1.9	29.2
Marzo	22.4	62.2
Abril	129.1	
Mayo	208.7	
Junio	142.8	
Julio	267.3	
Agosto	198.1	
Septiembre	175.8	
Octubre	48.2	
Noviembre	1.6	
Diciembre	38.8	
	1.165.6 m/m.	91.4 m/m.

Consejos de Utilidad

LA ARCILLA NO SIEMPRE ES UTIL — Cuando nos sorprende una lluvia sin el equipo de agua llegamos a casa con los zapatos coloreados de arcilla. Al secarse esta, absorbe los productos grasos del betún del calzado quedando éstos opacos y blanquecinos. Entonces mandamos a rasparlos, pero ésto es demoroso y poco práctico.

Recomendamos sencillamente lavar con un trapo, en agua, secar y poner pasta. De este modo la arcilla desaparece con mucha facilidad.

SE NOS AGOTARON LOS FOSFOROS — A veces deseamos fumar y no encontramos fósforos en casa y ni es posible adquirirlos a esas horas. Otras veces sólo nos queda un solo palo y queremos fumar más de un cigarrillo, entonces podemos probar el método "escocés", que consiste en dividir el palo de fósforo a lo largo usando una hoja de afeitar hasta llegar a la cabeza. Cada mitad encenderá con la misma facilidad que el entero.

Otro medio muy explotado por los "magos" y que requiere un poco de cuidado para el uso de ácidos consiste en mojar un trocito de algodón con algún líquido muy inflamable (de preferencia el éter), agregar unos gramitos de clorato de potasio y luego dejar caer sobre éste una gota de ácido sulfúrico. (cuidado! éste quema la ropa). Apa-

recerán llamas hasta para encender la cocina.

Valor Nutritivo del Pescado

Escribió el Dr. Reed

El pescado es un alimento de gran valor nutritivo y puede por si solo llenar todas las necesidades del organismo de albuminas animales; en muchos sentidos con grandes ventajas para la salud, el crecimiento y la eficiencia. Lo que más falta en la alimentación de los chilenos son las albuminas de origen animal y estas son indispensables y son las mejores. Por carecer de ellas es que las enfermedades pulmonarea y en especial la tuberculosis, ocupan tan alto porcentaje en todas las esferas sociales. Sufrimos hambre de carne o no se puede supli resta falta con productos vegetales. Por lo menos la mitad de las albuminas tienen que ser de origen animal. Nuestras costas tienen miles de millas, contando las islas y todos nuestros mares contienen gran variedad de peces y mariscos, de espléndida calidad, que fácilmente pueden llevarse a todas partes. Además, tenemos excelentes peces de agua dulce. Pero el pescado es artículo de lujo, puede decirse, (excepción de la bahia de Arauco y zona muy austral) y casi desconocido en las ciudades y pueblos del interior. Su consumo apenas alcanza a figurar en las encuestas generales sobre alimentación de los chilenos. La razón principal del escaso consumo de pescado es que en el pueblo, en la masa de la población, no existe el deseo de comer pescado, no hay demanda general por ignorancia. No se ha hecho todavia la propaganda educativa necesaria para enseñar que el pescado es un alimento excelente, de primer orden, de gran valor nutritivo, sano, y con propiedades extraordinarias para mejorar la salud, reparar el organismo de sus desgastes, crecer y librarnos de enfermedades. Es preciso hacer esa enseñanza por todos los medios posibles. La generalidad de las personas al hablar de carnes hacen excepción del pescado, como si no fuera carne. Existe también la absurda idea de que solamente son buenas las corvinas, los congrios colorados y salmones. A los congrios se les saca el cuero, con lo que se pierde gran parte de sus principios más útiles que están, justamente, en la piel. De todos los pescados se botan las visceras importantes, como el hígado y los huevos.

Sin embargo, todas las clases de pescados alimentan y nutren lo mismo. La única diferencia está en el precio, pero una buena cocinera puede preparar platos deliciosos con cualquiera. La pescada, que despreciamos en Chile, es la misma merluza de España, el plato de lujo en ese país. Pertenece a la familia de los bacalaos y posee las mismas cualidades de ellos, además del sabor que satisface al paladar más delicado. El hígado de la pescada contiene lo mismo que el hígado del bacalao auténtico. La campaña educativa tiene que hacerse extensiva a la enseñanza de estos hechos y las indicaciones de cómo preparar los platos. En Buenos Aires la Cia. Pesquera Angel Gardella Ltda., tiene un hermoso librito ilustrado con laminas en colores: "Pescados y Mariscos Argentinos". Su preparación, según los preceptos de la cocina francesa y de acuerdo con los mejores libros de cocina mundiales, adoptados a las especies argentinas por los famosos gourmets y cocineros". Este librito lo obsequia a sus clientes. La primera edición fué de diez mil ejemplares, la segunda de igual número, tuvo que reimprimirse pronto y vino una tercera de veinte mil ejemplares y muchas otras después. Se insertan centenares de recetas y toda clase de instrucciones para cocinar pescados. La pescada se puede guisar de más de 150 modos diversos. Cada una de las 200 páginas trae al pie una frase instructiva: dele pescado a sus niños; y los criará sanos. Coma merluza (pescada), el mejor pescado argentino. El pescado fresco es un gran alimento. La carne más fácil de digerir es el pescado. El pescado no agruda a veces, porque esta mal preparado. Substituyendo otras carnes por la de pescado ahorrará usted dinero. Una alimentación ordenada debe llevar pescado. Acostúmbrese a comer un plato de pescado diariamente. La merluza (pescada) se prepara de mil maneras diferentes. Coma pescado, su organismo lo necesita. Gaste en pescado, ahorrará en medico. El pescado hervido es la comida más sana que existe. El pescado alimenta y no engorda.

De esta índole son todas las enseñanzas que aquí nos hacen mucha falta. Los avisos radiales son todos sobre ventas de remedios inútiles y hacen propaganda de falsedades para vender los remedios que el crédulo compra. Ningún remedio avisado en radios, diarios y revistas vale nada. ¿Dónde se avisa el valor del dólar? ¿Quién pregona el aceite de ricino?

Entre nosotros casi no se sale del pescado frito, estofado o en caldillo. Pero cien son las maneras básicas de cocinar pescado: en caldo, en fritura, al horno con salsas y cocido en manteca a la sarten y asado. Partiendo de estas maneras de prepararlo y mediante agregados de salsas madres o extractos, esencias, fumets etc.; hay miles de guisos diferentes que se pueden hacer fácil y económicamente para obtener platos exquisitos de todas las variedades de pescados. No hay necesidad de buscar los de mayor precio, porque el resultado es el mismo para la salud y para la alimentación y todos son agradables y buenos. Las clases consideradas aquí ordinarias, como la pescada, sierra, blanquillo, jurel, lenguado, gabinza, jerquilla, vieja, etc., son todas espléndidas en calidad y sabor. El secreto está en la debida preparación que "Dios nos manda alimentos y el diablo cocineras".

Dr. Reed

VIDA SOCIAL

MATRIMONIOS —

En la Parroquia de Lota Alto se han efectuado los siguientes matrimonios:

El del señor Joel Leiva con la señorita Juana María Hernández

—El del señor Luis Alberto Cea con la señorita Fraclida Mellado

—El del señor Belarmino Monsalve con la señorita Rosa Cavedes

—José Ignacio Orellana con la señorita Brígida Palma

—Luis Osvaldo Martínez con la señorita María Manríquez.

BAUTIZOS —

Juana, hijita del señor José Lino Vega y de la señora Margarita Vásquez.

—Romelino del Carmen, hijito del señor Juan E. Sáez y de la señora Aurora Tapia.

—Berta Elena, hijita de señor Benedicto Neira y de la señora Encarnación Jara.

—Armando, hijito de señor Alfredo Garcés y de la señora María Ortiz.

—María Cristina, hijita del señor Carlos Cárcamo y de la señora Rosa Torres.

—Doris Iván, hijita de señor Humberto García Ulloa y de la señora Luis Rivas.

—Manuel, hijito del señor Manuel Peña y de la señora María Fernández.

—Luzmira, hijita del señor Jacinto Carrasco y de la señora Elsa Vega.

—José, hijito del señor José Angel Quiroga y de la señora Primitiva Muñoz.

—Alejandro 2.o, hijito del señor Alejandro Riveros y de la señora María C. Retamal.

—Juan, hijito del señor Feliciano Valenzuela y de la señora María Navarrete.

—Clementina y Emilio, hijitos del señor Gerardo Vergara y de la señora Eluemia Bello.

—Sergio, hijito del señor Andrés Romero y de la señora Rosa Valenzuela.

—José, hijito del señor Jose Sierra y de la señora Ana Flores.

—Raúl, hijito del señor Raúl Montalva y de la señora Rosa Aravena.

—María, hijita del señor Julio Monsalve y de la señora Noema Vega.

—Teresa de Jesús, hijita del señor José Gabriel García y de la señora Emelina Poblete.

—Miguel Angel, hijito del señor José Oñatz y de la señora Rosalía González.

—Margarita, hijita del señor Pedro Torres y Margarita Gómez.

—Juana Rosa, hijita de señor Luis Alberto Carrillo y de la señora Elisa Henríquez.

—Teresa del Carmen, hijita del señor Alfredo Monsalve y de la señora Mercedes Muñoz.

—José Ignacio, hijito del señor Juan Tolmes y de la señora María Estay.

—Ricardo, hijito del señor José Gutiérrez y de la señora Juana del Carmen Valenzuela.

—Manuel, hijito del señor José Piñadenas y de la señora Edelga Ibáñez.

—José Isidro, hijito del señor Abraham Rodríguez y de la señora Rebeca Palma.

—Mario, hijito del señor Víctor M. Novoa y de la señora Nieves Pereira.

—Hernán, hijito del señor Domingo Díaz y de la señora Carmen Yáñez.

FALLECIMIENTO —

Después de una cortísima enfermedad ha fallecido Albertito Gregorio, hijito del empleado de la Subadministración señor Ladislao Benítez Vidal y de la señora María Margarita Carrasco de Benítez, hasta quienes hacemos llegar nuestras más sentidas condolencias.

MATRIMONIOS —

En la Parroquia de Lota Bajo se han efectuado los siguientes matrimonios:

El del señor Carlos Humberto Verdugo Loyola con la señorita Iris Violeta Cartes Carvajal.

—El del señor Isaías Opazo Suazo con la señorita Elena Perdiño Sáez.

—El del señor Julio Caballero Saavedra con la señorita Ana Rosa Rojas Cruces.

—El del señor Carlos Cáceres Mendoza con la señorita Alicia Urrutia Uid.

—Hernán Manríquez Sáez con la señorita Teresa de Carmen Chávez.

BAUTIZOS —

En la Parroquia de Lota Bajo ha sido bautizado Oscar, hijito del señor José Ugo. Sáez y de la señora Alvara Villagra.

—Elisa, hijita del señor Carlos Hernández y de la señora Prosperina Mellado.

—Herminio, hijito del señor Emilio Orellana y de la señora Isolina Cruces.

—Julia del Carmen, hijita del señor Osvaldo Espinoza y de la señora Julia Estela Gacitúa de Espinoza.

—Humilde Cecilia, hijita del señor Roberto Ortega y de la señora Dina Leon.

NACIMIENTOS —

—En el Hospital de la Cía. de Lota ha nacido una hijita del señor Hipólito Hidalgo y de la señora Hortensia Socorro de Hidalgo.

—Un hijito del señor Horacio Fernández y de la señora María Allana de Fernández.

—Un hijito del señor Leonidas Báez y de la señora Isolina Mella de Báez.

—Un hijito del señor Julio Herrera y de la señora Sara Cartes de Herrera.

El Club Social Lota Tiene Su Nueva Directiva

Recientemente celebró reunión general de socios el Club Social Lota, con el exclusivo objeto de renovar el directorio que por el transcurso del presente año ha de regir los destinos de esta primera institución social.

Una vez verificada la votación, fueron elegidas las siguientes personas:

Presidente, señor J. Isidro Wilson; vicepresidente don Heuterio Z.o Caro Tapia; tesorero, don Lisandro Benavente Villalobos; secretario, don Orlando Badilla Fuentealba; prosecretario, don Julio Soto Valderrama; directores, señores Enrique Koch, Guillermo Gray, Arturo Osses Vásquez, Juan Perfetti, Mencari y José Villarreel Zamora.

Revisores de Cuenta, señores Juan Hernández García y Raúl Henry Ríos.

Agradecimientos

Del señor Fernando Gatica Riffo, hemos recibido una carta desde Valparaíso, y en la cual emite elogiosos conceptos para la Compañía, por las atenciones que se le prodigaron en el fallecimiento de su padre y luego de su hermana, señora Elcira Gatica de Torres.

Cumplimos gustosos lo que nos ha solicitado el señor Gatica, con cuanto vienen sus elogios y palabras de reconocimiento para la Cía.:

Matrimonio Concertado



Señorita SYLVIA BULL SMITH, cuyo matrimonio con el señor Juan Courard B. ha quedado concertado en este pueblo. Bendijo las argollas el Rvdo. Padre Pedro Campos Menchaca.

Sucedió Antes del 900

CUADROS AL OLEO

En el Teatro Nacional (?) se exhiben ocho magníficos cuadros que el Empresario ha traído con el objeto de vender o rifar.

(El Lota, 5-5-1886)

CAMINO AL CEMENTERIO

Hemos observado en estos días que entre los que van a sepultar cadáveres han arrojado muy cerca del camino algunas ropas de los muertos.

Bueno sería que al Panteonero que es quien vigila más de cerca esos lugares, se le dieran atribuciones para que pueda impedir semejantes travesuras, que pueden traer malos resultados.

(El Lota, 14-5-1876)

ABASTEROS

Los vendedores de carne están achicando las medidas, según se nos ha dicho. ¿Cuándo veremos vender la carne al peso?

(El Lota, 25-6-1886)

TELEFONOS

Dice "El Sur", de Concepción, que en pocos días más estarán Coronel y Lota en comunicación telefónica con Concepción y demás puntos dotados de este beneficio servicio.

(El Imparcial, Coronel, 22-12-1887)

PIC NIC

Para mañana la Sociedad de Temperancia dará un Pic Nic en Lota Alto. Habrá como siempre buen te, buenos dulces, buena limonada, buenos juegos, buen gusto y muchas otras cosas buenas.

(El Imparcial, Coronel, 1-1-1888)

ASCENSION EN GLOBO

Por fin el martes entre 10 y 11 de la mañana pudo tener existe la ascensión en globo anunciada por el señor Laselle.

Se elevó como en 400 metros, viene a caer cerca, en las faldas del Cerro Colcura.

Con esto cesaron las habladurías.

(El País, Concepción, 31-3-1895)

Honras Fúnebres a la Memoria de la Sra. Loreto Cousiño de Lyon

El domingo 1.o de Mayo se celebrará en la Parroquia de San Matías, de Lota Alto, a las 11 horas, una Misa a la memoria de la señora Loreto Cousiño de Lyon, cuyo fallecimiento ocurrido en Santiago el 4 de Abril pasado ha sido sinceramente lamentado.

CURSO

"EL INGLES DE LA VIDA COTIDIANA"

Duplique sus posibilidades de triunfo en la vida.

Aprendan inglés correctamente Ud. y su familia en el moderno

CURSO COMBINADO

"EL INGLES DE LA VIDA COTIDIANA"

Editado por:

RCA VICTOR.

Rápido – Económico – Sin profesor.

Facilidades: Cuota Mensual $ 100.—

SALON VICTOR - COMERCIO N.o 661 - LOTA

Grandes Daños Causó en Algunas Partes El Terremoto Ultimo que Azotó al Sur

Las Ciudades de Traiguén y de Angol Afectadas

Lamentadas las Pérdidas de Vida

El Excmo. señor González V. visitó toda la zona que fué afectada por sismo.

El terremoto que azotó a numerosas localidades de la zona sur ha sido muy lamentado por el país entero. Esta tragedia, junto con las pérdidas de vida, acarrea daños materiales en gran número. Ciudades progresistas como Traiguén y Angol son las que han sufrido mayormente los efectos del último sismo.

AYUDA A LA ZONA AFECTADA

El Gobierno ordenó de inmediato ayudar a la zona afectada por el terremoto y a aquellas personas y familias que resultaron damnificadas. S. E. el Presidente de la República, el día después visitó personalmente acompañado de algunos Secretarios de Estado, las poblaciones que habían resultado dañadas. Algunos heridos, que necesitaban de una mejor atención, fueron trasladados por avión o por ferrocarril a la capital.

ESCENAS DE TERROR

En esta tragedia, aunque en mucho menor escala se pudieron registrar escenas de terror similares a las que pudimos observar en nuestra zona cuando se produjo el terremoto de 1939, que costó tantos miles de vidas al país.

Quedó de manifiesto el mal estado en que se encuentran algunas construcciones como la Cárcel de Traiguén, que resultó entre sus ruinas a más de treinta personas que se encontraban internadas en ese establecimiento. Esto ha corroborado las frecuentes declaraciones del Ministro de Justicia, señor Luis Felipe Letelier, en el sentido de que debe efectuarse la construcción de nuevas cárceles en la mayoría de las poblaciones de toda la República.

Este terremoto apenas se sintieron las primeras noticias y el número de vidas que costó, produjo consternación general en todo el país.

Casas Destruídas en Angol





ESCENAS DE CASAS DESTRUIDAS en dos importantes calles de la ciudad de Angol, una de las más afectadas por el sismo.

Datos Demográficos

Durante el mes de Marzo hubo el siguiente movimiento en la Oficina del Registro Civil de Lota:

Nacimientos	33
Matrimonios	149
Defunciones	95
Nacidos muertos	11

38 Mil Personas Sería Población de Concepción

A 5.678.000 asciende la población total del país, según los antecedentes acumulados por la Dirección General de Estadística. Esta repartición calcula la población de Chile en la cifra señalada para el mes de Enero último, lo que importa un aumento de 97.000 habitantes en un año.

La población de Santiago ha aumentado en Enero de 1948 a Enero de 1949, de 1.107.000 habitantes a 1.142.000. La población de Concepción es calculada actualmente, para Enero último, en 38 mil almas, contra 34 mil que se calcularon para un año atrás.

Frente al aumento de la población, cabe consignar una disminución de la natalidad. Para Enero de 1947 calculó la Dirección General de Estadística 16.393 nacimientos. Para el mismo mes de este año contaliza 16.289 nacimientos.

A LOS DISPARADORES

Al examinar gas con la lámpara de seguridad, manténgala el menor tiempo posible en contacto con éste.

La gran temperatura desarrollada bruscamente por la combustión del gas oxida rápidamente el canastillo y produce dilataciones que romperían el vidrio.

El "Doña Isidora" Navega sin Novedad En Dirección a las Costas de Este País

La salida de Hamburgo.—Soportó con facilidad un temporal de fuerza 10 en el golfo de Vizcaya, demostrando con esto la perfección de su construcción.—Atravesará por el Canal de Panamá.

El lunes 21 de Marzo, a las 5.30 de la tarde, el "Doña Isidora", con buen tiempo, se hizo a la mar en West Hartlepool, en demanda del puerto de Hamburgo.

"DESPACIO ADELANTE"

Tales fueron las órdenes transmitidas a la sala de máquinas desde el puente de mando. Lentamente con el auxilio de un remolcador, el "Doña Isidora" hizo unas evoluciones en la dársena donde estaba fondeado, y se desplazó hacia un canal para seguir navegando al Mar del Norte. Se hizo la compensación de rigor del compás magistral, girando las 360º y terminada esta operación púsose proa hacia Alemania.

Nada extraordinario ocurrió durante las primeras 12 horas, pero cierta mañana, el capitán Schonfelder, que revisaba las cartas náuticas, se percató de que ellas carecían de correcciones y del libro correspondiente de faros; y lo que era peor, tampoco figuraban los campos donde habían sido sembradas las minas submarinas. De modo que con esa preocupación más subjetiva que real, se llegó hasta el río Elba, en cuyo lecho había toda clase de embarcaciones hundidas por la RAF. Río arriba pudo verse muelles, astilleros, grúas, tanques de gasolina, chimeneas cortadas por la mitad, gasómetros reducidos a fierro y planchas retorcidas, cuadro terrible de destrucción, restos de la pasada guerra.

SALIDA DE HAMBURGO

El lunes 28, después de ocupar los días que antecedieron, en cargar cemento, el "Doña Isidora" zarpó a Darmouth, Gran Bretaña, para rellenar carboneras.

Desde aquí irá a isla Trinidad, Guanty y Puerto Cabello, en Venezuela, Canal de Panamá, luego mar, mar y cielo y, finalmente, Chile. Es posible que el viaje del "Doña Isidora" deba hacerse algo más lento para escoltar la draga "Loreto".

SE VIAJA SIN NOVEDAD

La vida a bordo transcurre normalmente y los tripulantes confiados en la buena estrella de los chilenos y en la pericia del capitán Schonfelder, esperan en que la buena fortuna tome asiento permanente a proa para regresar a la patria sanos y salvos, el barco construido en West Hartlepool ha tenido ya oportunidad para demostrar su buena pasta marinera y ha sorteado con facilidad un temporal de dos días de fuerza 10 en el Golfo de Vizcaya.

LA ORQUESTA MELÓDICA "AMERICAN SWING" OFRECE SUS SERVICIOS PARA BAILES Y FIESTAS SOCIALES
TRATAR:
PAB. 42 # 7

HARINA "CORONEL"

Toda la zona carbonífera la prefiere por su excelente calidad.

A Bordo del "Doña Isidora"







Cap. Max Schenfelder; 1.er piloto, Eduardo Barra y 2.o piloto, Raúl Duarte.— 2) Piloto Edo. Barra, que izo la bandera.— 3) Tripulantes del "Doña Isidora", durante el desarrollo del acto.

Fué Recordada la Memoria del Gran Aviador de Chile Luis A. Acevedo

Un Homenaje se Rindió en la Villa de San Pedro el 13 del Mes Pasado

stuvo presente la señora Rosa v. de Acevedo, madre del mártir.—Este acto fué auspiciado por el deportivo que lleva su nombre —Discurso de don Manuel Valdés.

El 13 de Abril pasado, el Club e Deporte "Luis Alberto Ace-edo", recordó al gran aviador ileno, erigido en Bio Bio (San edro), a los 36 años de la uerte de este primer mártir de aviación chilena.

En efecto, ese día fueron a an Pedro, en tren especial, los rigentes y socios del club nom-ado, acompañados de una de-gación de alumnos de la Es-uela Matías Cousiño, los cuales omaron parte activa en el des-rrollo de un significativo acto n homenaje a Luis A. Aceve-o, quien sacrificó su vida por naciente aviación chilena, en n trágico accidente, acaecido 13 de Abril de 1913, en el Río o Bio, al precipitarse su avión, querer unir Concepción-San-go en un raid aéreo.

Hubieron diversos números sivos y discursos, cuyos text-s damos a conocer en estas lumnas. Felicitamos a los di-entes del Acevedo por tan ble iniciativa, ya que con ello muestran reconocer con ampli-d, los desvelos y sacrificios de estro compatriota por nuestra ción.

Dió mayor realce y emoción l que damos cuenta, la pre-ncia de la madre del aviador ártir, señora Rosa viuda de cevedo, dama a quien, por in-rmedio de estas líneas, le pre-ntamos nuestros respetos y estra profunda admiración. s haber dado a Chile un hi- que sintetiza las glorias de estra arma aérea.

La Empresa Carbonífera, dis-se un tren especial para lle-r a los socios del Club Depor-o Acevedo, alumnos de la Es-ela Matías Cousiño, cuyas fa-idades fueron muy bien co-entadas. Además, cedió el Or-ón del establecimiento, que menizó los diversos actos que desarrollaron en dicha villa. ambién para darle aún más llo se trasladó a ese punto la nda de Pitos de la Escuela tías Cousiño, que hizo mag-icamente con los nuevos uni-mes que han sido donados por Compañía.

BLA DON MANUEL VALDES

El siguiente es el texto del scurso del vicepresidente del b Luis Acevedo don Manuel ldés:

Señoras, señores, alumnado en teral:

Hay hombres de grandes al-s que surgen repentinamen-atravesando sobre sí las mira-s y la admiración del mundo, al mismo tiempo que conquis-n la inmortalidad para su mbre, honran a su patria y ofrecen la causa que sustentan.

Uno de esos hombres de in-tal renombre fué LUIS AL-RTO ACEVEDO, quien figu-en primera línea entre los valientes y esforzados aviadores que ha producido nuestro suelo patrio y entre los mártires del progreso y del deber, el cual con su acción ilumina la historia de la humanidad.

Este pionner de la aviación chilena murió trágicamente al caer con su aparato en el lecho del Bio Bio en tenaz conquista del espacio por unir en gran raid la ciudad de Concepción con nuestra capital el 13 de Abril de 1913, justamente se cumplen hoy 36 años.

No obstante, el tiempo corrido, para nosotros los deportistas del club que lleva su nombre: "LUIS ALBERTO ACEVEDO", venimos en este día desde el pueblo de Lota, en forma respetuosa y sincera, movido por sentimientos de estricta justicia a rendirle este homenaje, hacer un recuerdo aunque breve de su laboriosa acción que con tanto amor desarrollara en su corta vida de aviador y a la vez coloca-ndo una corona de frescas flores en el sitio que se ha elegido para recordarlo y venerarlo.

Perseverante en su dilatada vida, la nobleza de corazón y el temple de su alma de hombre de acción y ydinámico se identificó primero en los deportes, después en la aviación, rama ésta que abrazó con entusiasmo único, consecuencia lógica de su preciosa existencia. Y educado en estas lides se preparó para tener un fin glorioso. Como que murió luchando para darle prestigio a su querida patria.

Luis Alberto como le llamaba su querida madre, como deportista descolló sobremanera en el ciclismo, dando en su club en Santiago, meritorios triunfos en memorables jornadas deportivas de esta índole. Su carácter dinámico, como he dicho, inteligente y emprendedor atrajo por las noticias del cable sobre aviación en el Viejo Mundo, tuvo la idea feliz de ser aviador y es así que con grandes sacrificios pecuniarios, obtuvo por gran anhelado madre, con una fe ciega se trasladó a Francia para luego ingresar a la famosa Escuela Blériot, donde después de constante trabajo y estudios laboriosos obtuvo su codiciado título de Piloto Aviador y de esta suerte vió realizado su apasionado proyecto de ser el primer aviador chileno.

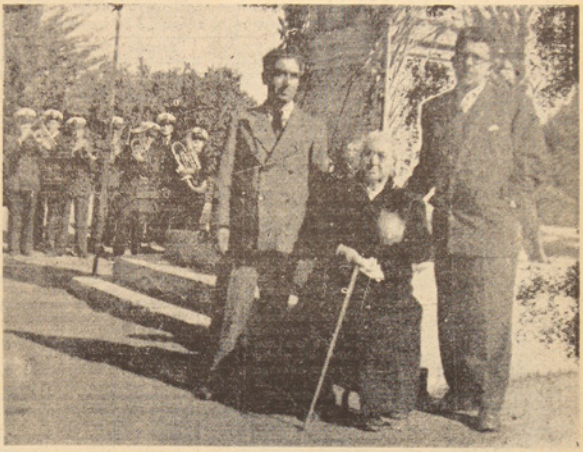

La señora Rosa Acevedo, madre del primer mártir de la aviación chilena, al pie del monumento que se levantó en Bio-Bio, acompañada del presidente del Club de Deportes "Luis Acevedo", y del secretario. (Nótase al fondo el Orfeón de la Cía. que amenizó este acto).

De vuelta a su patria con su gallardía que le caracterizaba comenzó a hacer sus primeros vuelos en Santiago, vuelos felices que entusiasmó al pueblo por su valor y arrojo. Piloteando su pequeño monoplano de 50 caballos de fuerza cruzaba por primera vez el cielo azul de su patria y como una paloma se remontaba hacia las nubes.

Luis A. Acevedo fué un aviador excepcional, de férrea disciplina y de inmensa voluntad para hacer las cosas y triunfar, tuvo un desempeño honroso, lo que valió hacerse popular y acreedor del cariño de sus compatriotas, que lo alentaban en cada uno de sus difíciles vuelos.

En ese entonces un grupo de entusiastas deportistas lotinos concretó un ideal, el de formar un Club Social y Deportivo que llevara por nombre el del querido aviador y fué así que el 29 de Marzo de 1913, se le mandó una nota pidiéndole autorización para tan espontáneo fin.

El intrépido aviador contestó esta nota el 1 o de Abril de ese año, o sea, 12 días antes de su trágica y sentida muerte. Me voy a permitir de darle lectura a este instrumento cívico de gran envergadura, y de sumo interes, especialmente para las juventudes que me escucháis:

"Concepción, 1.o de Abril de 1913.

Señores Benedicto Pereira y Heriberto Ascencio, presidente y secretario del Club Deportivo.

Distinguidos señores:

Con sumo agrado y placer me he impuesto de su atenta del 29 del próximo pasado, en la cual me manifiestan que por acuerdo unánime acordaron honrarme dando mi modesto nombre al Círculo o Club de ese puerto formados de esforzados jóvenes que luchan por el desarrollo físico y que están dispuestos a sacrificarse mañana en pro del bienestar de nuestra querida patria.

Me consideraré orgulloso por este inmerecido acuerdo, pero también estar seguro de que sabré conducirme como piloto aviador escalando el espacio sin tomar en cuenta mi vida, la rendiría gustoso en holocausto de mi patria; en consecuencia, lucharé en la aviación en todo sentido, hasta poder unir mi nombre al de los grandes luchadores del progreso y de esta manera consideraríme digno de vosotros y poder merecer el justo título que otorgáis dando mi nombre al Club Deportivo que formáis parte y que sois vosotros los primeros directores que llevais por el buen sendero a todos vuestros consocios, inculcándole el amor desinteresado en pro del progreso y buen nombre de Chile.

Agradeciendo altamente tan inmerecido honor, me es grato ofrecerme de ustedes incondicionalmente y haré de lo que de mí dependa por tener el gran gusto de abrazarles en la primera oportunidad posible, desde luego mandadme y contad en todo sentido con todos mis esfuerzos y con los más delicados sentimientos de mi alma, con que os agradezco y saludo a tan noble institución.

(Fdo.) L. A. ACEVEDO".

Estas palabras, señores, escritas por el gran aviador, nos hace comprender el temple de su espíritu, de gran patriotismo, de suma modestia y de sinceridad única. Era, pues, el deportista completo...

El Deportivo "LUIS A. ACEVEDO", de Lota, cumple con un sagrado deber de rendirle hoy en el 36.o aniversario de su trágica muerte un sentido y cariñoso homenaje ante la presencia de la que fué su querida madre y que también espiritualmente es de nosotros, señora Rosa viuda de Acevedo; nos inclinamos a saludarla respetuosamente y le ayudamos a sentir y a consolar su alma en esta fecha que para ella fué fatal".

TUBOS DE RADIOS

"SALON VICTOR" recibió la línea más completa de tubos de Radios y repuestos en general. — Descuento especial a técnicos y aficionados.

"SALON VICTOR"

COMERCIO 661 — LOTA.

Cincuenta y Cuatro Años de una Fecunda Labor Cumple C. de Bomberos de Lota

Su aniversario se celebra el 12 del presente mes.—El carro-bomba que ha sido adquirido últimamente, es una garantía para toda la población.—Superintendente es el señor J. Isidro Wilson y comandante el señor Juan Perfetti.



Don J. ISIDRO WILSON, Superintendente del Cuerpo de Bomberos "Matías Cousiño", de Lota.

El 12 del presente mes cumplirá 54 años de vida una de las instituciones más prestigiosas de la localidad, por la naturaleza de la misión que está llamada a desempeñar, por la eficiencia de sus servicios y por su férrea organización: el Cuerpo de Bomberos "Matías Cousiño" de Lota.

FUNDADO EN 1895

En efecto, el Cuerpo de Bomberos fue fundado el 12 de Mayo de 1895, por un grupo numeroso de distinguidos vecinos, pertenecientes a diversos círculos sociales, que, compenetrados de la urgente necesidad que existía en ese enconces de contar con una institución de esta naturaleza, echaron sus bases de ella en mas na asamblea pública celebrada en el teatro de la localidad. Se gestó la fundación de este Cuerpo de Bomberos, como ha sucedido casi en todos los puntos del país donde existen, a raíz de un gran incendio que destruyó por completo un valioso bien raíz en la localidad.

SU MATERIAL

Cuenta el Cuerpo de Bomberos con un material bastante eficiente, sobresaliendo el magnífico carro bomba que adquirió últimamente que es en realidad una garantía para el pueblo, ya que este auto bomba tiene un estanque de agua permanente, almacenada (300 litros), que llegada al lugar del siniestro inmediatamente lanza el líquido contra el fuego, teniendo para ello una manguera, también especial, que va en rodete de un servicio inmediato, que se ha visto en muchísimas oportunidades. Todo el material es bueno, lo que unido al entusiasmo, disciplina y espíritu de trabajo de sus numerosos voluntarios, hacen que su labor en caso de siniestros sea bastante efectiva, motivo por el cual son pocos los incendios que se producen en Lota y si en algunos casos los hay, alcanzan mínimas proporciones.

LA OFICIALIDAD

A continuación damos a conocer la oficialidad de esta institución, cuyo Superintendente es don J. Isidro Wilson, hombre que por muchos años ha tenido el peso y trabajo de dirigir al Cuerpo de Bomberos, luego el señor Juan Perfetti, que también es bombero de corazón y que ocupa hoy el cargo de Comandante.

No dejaremos de mencionar también en la actualidad al señor Leoncio Garrido, que es un luchador incansable por la causa bomberil, otros como el señor O. Alfredo Díaz, Antonio Astorga, Armando Fuentes, Víctor Fernández, Armando Bustos, Caupolican Retamal y muchísimos más que laboran sacrificadamente dentro de la institución.

DIRECTORIO GENERAL

Superintendente, señor J. Isidro Wilson.

Comandante, señor Juan Perfetti Mencari.

Segundo Comandante, señor Leoncio Garrido Vidal.

Tesorero General, señor Antonio Astorga Benítez.

Subtesorero, señor Rolando del Río.

Secretario General, señor Fernando Fuentes Torres.

Prosecretario, señor José Arriagada.

OFICIALIDAD 1.a COMPAÑIA

Capitán, señor Oscar Alfredo Díaz.

Teniente 1.o, señor Oscar Llanos.

Teniente 2.o, señor Daniel Ortiz.

Ayudante, señor René Quinteros.

OFICIALIDAD 2.a COMPAÑIA

Capitán, señor Armando Bustos Mella.

Teniente, señor Domingo Jerez.

Ayudante, señor Rolando Correa.

OFICIALIDAD 3.a COMPAÑIA

Capitán, señor Francisco Almendra.

Teniente, señor José Sanhueza.

Ayudante, señor Luis Sanhueza.

OFICIALES GENERALES

Ayudante general, señor Caupolican Retamal Guillet.

Inspector de Máquinas, señor Juan Vega Hermosilla.

Tenientes cirujanos, doctores señores Oscar Espinoza Lavanchy, Manuel Díaz Gómez y José Zemelmann.



Don JUAN PERFETTI, Comandante del Cuerpo de Bomberos "Matías Cousiño", de Lota.

Ternos — Catres de puro bronce

Abrigos — Camas de lana.

Impermeables finos. Ternos y Abrigos de niño.

—O—

Todas estas mercaderías las entregamos CON LA TERCERA PARTE AL CONTADO y el saldo a 6 MESES PLAZO.

"CASA RODRIGUEZ"

COMERCIO 705 - 709. - LOTA.

Visítenos sin compromiso.

APROVECHE NUESTRAS OFERTAS.

Problemas de los Trabajadores y de la Industria Fueron Tratados en Stgo.

La directiva sindical se entrevistó con los Ministros del Trabajo y de Economía. —Mercado para el carboncillo del mineral.— Organización de una Cooperativa Obrera de Consumos.

Regresó de Santiago la directiva del Sindicato de la Cía. Carbonífera e Industrial de Lota, que gestionó diversos asuntos de interés para sus asociados.

CON EL MINISTRO DEL TRABAJO

Los dirigentes sindicales se entrevistaron en Santiago con el Ministro del Trabajo, a quien expusieron diversos problemas. Especialmente se refirieron a la ubicación de los obreros obreros de cación de los obreros de Piegarias, situación que se estudió en conjunto con este Secretario de Estado.

CON EL MINISTRO DE ECONOMIA

La directiva sindical de Lota se entrevistó en seguida con el Ministro de Economía y Comercio, para tratar el problema que significa la falta de mercado para el carboncillo extraído del mineral.

El Ministro expresó que se exigirá a la industria salitrera el consumo de carbón en lugar de petróleo, para lo cual la Compañía de Lota pagará los trabajos que sean necesarios en las instalaciones salitreras a raíz del cambio de combustible. Además se habilitarán canchas en la zona salitrera con una capacidad de 25.000 a 30.000 toneladas, con lo que se logrará descongestionar las canchas de Lota. Esta medida se traducirá en la eliminación de la suspensión del trabajo de los días lunes.

EN EL EXTRANJERO

Agregó el Ministro que Argentina no ha mantenido un consumo apreciable de carboncillo por considerar que el extraído en Chile tiene un alto porcentaje de cenizas, lo que disminuye su poder calorífico. Para subsanar esto, se instalarán plantas lavadoras de carboncillo, lo que al mejorar la calidad lo dejará en condiciones de encontrar mercado en el extranjero.

El Gobierno dictará un Decreto para que la Corporación de Fomento dote a la Compañía de los fondos necesarios, pues la empresa del carbón dispone sólo de una parte de los recursos necesarios.

COOPERATIVA OBRERA

Finalmente la directiva del Sindicato planteó al Ministro de Economía el problema de las subsistencias en el mineral de Lota, dándole a conocer su propósito de organizar una Cooperativa Obrera de Consumos, por la que don Alberto Baltra demostró especial interés. Expresó a los dirigentes que una vez finalizada la formación de la Cooperativa, se preocuparía personalmente de dotarla de los artículos de primera necesidad más necesarios. Prometió, asimismo, a la directiva poner a disposición de la cooperativa un funcionario técnico en comercio, para supervigilar su funcionamiento.

Directiva del Sindicato Minero Ha Presentado su Plan para Este Año

Se auspicia una reforma en los Estatutos.—Fomento del deporte.—Acción cultural y económica será promovida entre sus asociados.

El directorio del Sindicato Industrial y Minero, ha presentado el siguiente programa de trabajo:

1.o Reforma de los Estatutos del Sindicato, con las modificaciones que se especifican, de una manera especial:

a) Aumento de pago de subsidios;

b) Aumento de pagos de cuotas mortuorias; y

c) Defensa de la mujer e hijos de los obreros.

2.o Adquisición de microbús para la movilización de los obreros que viven retirados de su trabajo.

3.o Fomento del deporte y construcción de un gimnasio para los deportistas.

4.o Acción cultural; creación de una escuela para los hijos de los socios del Sindicato.

5.o Formación de una Cooperativa Obrera de Consumo, donde se adquieran mercaderías a menor costo que en el comercio, en cuotas descontables por planillas.

Día del Empleado Particular Fué Celebrado por EE. de la Compañía

El Sindicato Profesional inauguró su secretaría, acto al que asistieron numerosas personas de la localidad y delegados de la región.

Más de un centenar de empleados particulares se reunieron el domingo 10 del mes pasado para celebrar dignamente el "Día del Empleado Particular" e inaugurar la Secretaría del Sindicato Profesional de Empleados Particulares de la Cía. Carb. e Ind. de Lota.

Especial brillo alcanzaron los diversos números fijados a los que asistieron, además de la totalidad de los socios, delegaciones de los diferentes sindicatos de empleados de la zona carbonífera, caracterizados oficiales y representantes de la prensa.

INAUGURACION DE LA SECRETARIA

En primer término, y en presencia de todos los asistentes, se inauguró la secretaría, que recientemente ha sido muy bien equipada. En esta ocasión hizo uso de la palabra el presidente del Sindicato de Empleados, Sr. Enrique Sáez, quien estuvo muy acertado en sus significativas palabras en bien de la organización y de los proyectos que esta entidad sindical tiene en trámite. Al final de su peroración fué muy aplaudido.

Una vez inaugurada se efectuó una sesión solemne, quedando estampada en el acta respectiva el desarrollo completo de lo que se había hecho.

Levantada la sesión, comunes asistentes se trasladaron a la sede social del Club de Deportes Luis Acevedo, en donde se efectuó una reunión familiar, sirviéndose un espléndido bufet y bailándose hasta la media noche.

En esta reunión social también hicieron uso de la palabra algunos representantes sindicales de la zona, refiriéndose a los actos que habían tenido la oportunidad de asistir.

En general, los números de que damos cuenta resultaron brillantes y tuvieron significativo desarrollo.

SERVICIO MEDICO DEL ESTABLECIMIENTO DE LOTA

LLAMADOS A DOMICILIO

Se avisa a las personas a quienes la Compañía concede atención médica a domicilio durante el día y la noche, que deben dirigirse a la Enfermera Jefe del Hospital, quien se encargará de avisar al médico de turno.

DE ORDEN SUPERIOR.

DISCOS RCA VICTOR

LOS ULTIMOS EXITOS DE LA MUSICA POPULAR:

Tres Cariños	–	Vals
Pastora	–	Tango
Castigo	–	Bolero
Bailarina	–	Beguine
Mi pecado	–	Bolero
Siempre dulzura	–	Canción
Nature Boy	–	Canción

Begin the Beginе–

Adiós al 7.o de Linea – Marcha - Orfeón de Carabineros.

Erika – Marcha - Orfeón de Carabineros.

Cómprelos en "SALON VICTOR"
COMERCIO 661 - LOTA.

DEPOSITO DE CERVEZA C. C. U.

PILSENER - BIDU - ORANGE CRUSH - VITAMALTINA

ALOJA - PAPAYA - BILZ.

o-o-o-o-o-o-o-o

Unico representante:

HUMBERTO LAURIE O.

Cousiño N.o 655 –:– LOTA –:– Fono 29

REPARTO A DOMICILIO.

Compre en este Depósito y evitará falsificaciones.

CORONEL

Con 1.000 Hombres Contaría Unidad Militar que se Creará en Coronel

El terreno para la construcción del nuevo cuartel será donado por la Municipalidad.—Declaraciones del Gobernador del Departamento.

Por declaraciones hechas por el Gobernador de Coronel general en retiro Sr. Alfredo Pura Monsalves, recientemente llegado de la capital, donde permaneció algunos días por asuntos de interés local como para la zona, hemos tenido conocimiento que se instalará en nuestro puerto una guarnición militar que contará por el momento con mil hombres.

La autoridad máxima militar resolvió ubicar en Coronel dicha guarnición por ser éste el mejor situado para la construcción del cuartel terreno que será donado por la Ilustre Municipalidad en el que ocupa el matadero viejo de esta localidad.

Momentáneamente y en pocos días más vendrá una dotación de cien hombres con sus respectivos oficiales y suboficiales, los que quedarán ubicado, por el momento, en el edificio que ocupa la Gobernación Departamental.

Inmediatamente que la Municipalidad haga entrega de esos sitios se procederá a la construcción del cuartel. También en los mismos terrenos se construirá un moderno estadio, casas para oficiales y tropa. Sabemos también que esta ciudad constará con una sección de ametralladoras.

MATURANA. Corresponsal.

VIDA SOCIAL

FALLECIMIENTO.—

Víctima de una rápida enfermedad dejó de existir en la mañana de hoy la señorita Ema Araneda, profesora del Liceo Fiscal.

—Después de una larga enfermedad dejó de existir don Juan Namonchura.

ENFERMO.—

Mejor continúa la señora María de Caffarena.

VIAJEROS.—

A Santiago, el Rector del Liceo, don Heriberto Torres.

—De la capital, los señores René Robles B. y Renato Pérez Castro.

—Se han dirigido a Viña del Mar, después de pasar una temporada en Schwager, el mayor de Carabineros, señor Francisco Pavez, señora Berta de Pavez e hijito Panchito.

—De la capital ha regresado el Gobernador del Departamento, señor Alfredo Puga Monsalves.

—A Santiago regresó la Comisión de Topógrafos de la Dirección de Pavimentación, señores René Robles B. y Renato Pérez C., después de dar término a sus labores en esta y Lota.

—A Buenos Aires, (Rep. Argentina) se dirigieron el Dr. René Thibaut F. y señora Luisa de Thibaut.

—Al mismo punto partirán en breve, el señor Adolfo López y señora María V. de López.

—De San Vicente de Tagua Tagua, ha regresado el señor Omar García y señora Eugenia Torreblanca de García e hijitos.

CORONA DE CARIDAD.—

La Unión de Profesores de Chile, Sección Coronel como un sentido homenaje a la que fué abnegada maestra, doña Ema Araneda Salinas, ha donado una Corona de Caridad a la Liga Protectora de Estudiantes de este puerto.

MATRIMONIOS.—

El jueves pdo. se efectuó el matrimonio de la señorita Sara Rosa Muñoz Pedreros con el señor Félix Paz Pérez.

—El matrimonio del señor Diocleciano Venegas Silva con la señorita Yolanda Ramos Sáez, en la Iglesia San José de Puchoco-Schwager. Como padrinos en la ceremonia religiosa actuaron, por parte del novio, el señor Salome Uribe F. y señora Mercedes Rojas de Uribe y por parte de la novia el señor Alfredo Ramos y señora Rosa S. de Ramos. Los nombres parten a Valparaíso en viaje de bodas.

NACIMIENTO.—

Ha nacido un hijito del señor Eduardo Vid Rivera y de la señora Sara Cortés de Cid.

BAUTIZO.—

Ha sido bautizado Hernán Alfaro, hijito del señor Ernesto Molina M. de la señora Celia C. de Molina. Servirán de padrinos el señor Manuel Perales S. y la señora Delfa G. de Perales.

TE INFANTIL.—

Con motivo de su cumpleaños, el niñito Richard Rivas Weber, ofreció un té infantil en su residencia, al que asistieron los siguientes invitados: Helia Burgos Nuvia Weber, Lily Aguilera, Milton Cordero, Mirna Peña, Irene Peña, Jorge Peña, Anita Lizana y Mario Almendra.

CLINICA DR. JUAN MENA R.

Pensionados de 1a clase.

CIRUGIA — ENFERMEDADES DE SEÑORAS.
PARTOS — VIAS URINARIAS.

RAYOS X

LUZ ULTRAVIOLETA. — LUZ INFRARROJA.
ULTRATERMIA — ELECTROTERAPIA.
Consultas de 2 a 5.

Los Carreras 168 — Fono 25 — Coronel

Las Instituciones que Han Realizado Las Elecciones de Nuevos Directorios

Entre ellas se encuentran la Asociación de Arbitros, Centro Femenino "Patria y Honor", Sociedad de Obreros "Ex Fundición de Cobre", etc.

A las siguientes instituciones locales les ha correspondido efectuar elecciones de directorios:

ESTANISLAO LOAYZA B. C.

Directorio honorario:
Presidente, señor J. I. Wilson, Vice, señor Armando Hodge P. Secretario, señor Ramiro Robles.
Tesorero, señor Pedro García.
Director, señor Gonzalo Torres.

Directorio efectivo:
Presidente, señor Raúl Espinoza A.
Secretario, señor Luis Erices O.
Tesorero, señor Orlando Aguilera.
Director, señor Juan Olivares.
Comisión revisora de cuentas, señores Eduardo Varas y José M. Zapata.
Entrenador, señor Miguel Saavedra.

ASOCIACION DE ARBITROS DE FOOTBALL

Presidente, señor Juan Bastías Sáez.
Secretario, señor Aníbal Suazo Vega.
Tesorero, señor Juan Antiguil Olivares.
Primer Director, señor Juan de Dios Paz Paz.
Segundo Director, señor Luis Alberto Landaur Sáez.

ASOCIACION DEPARTAMENTAL DE BOX DE LOTA

Presidente, señor Dr. Oscar Espinoza Lavanchy.
Vice, señor Dr. Alfonso Ruiz del Río.
Secretario, señor Eduardo Varas Mondaca.
Tesorero, señor Enrique Arévalo Tapia.
Director, señor Vicente Laurie Oliveira.

CENTRO FEMENINO "PATRIA Y HOGAR"

Presidenta, señora Emma H. de Vilugrón.
Vice, señora Angela de Ojeda.
Secretaria, señora Estela de Torres.
Prosecretaria, señora Eulogia de Cancino.
Tesorera, señora Clorinda Saravia.
Subtesorera, señora Elsa Medina.
Directoras, señoras Encarnación de Ruiz, Margarita de Villagrán Ignacia de González, Georgina de Peña, Amalia de Muñoz.
Portaestandarte, señora Adriana Vejar.

CLUB DEPORTIVO "ARTURO COUSIÑO"

Presidente, señor Manuel Galindo Portiño.
Vice, señor Vicente Sepúlveda Salgado.
Tesorero, señor Benicio Paz Paz.
Secretario, señor José 2.o Vega González.
Directores, señor Oscar Andaur Zapata y Robustiano Gajardo Vejar.

"UNION DEPORTIVO"

Presidente, señor Hernán Pobiete Castro.
Vice, señor Arturo Maldonado Fuentes.
Secretario, señor Miguel Poza Silva.
Tesorero, señor Juan Cisallos Montero.
Director, señor Luis Retamal Riquelme.

CLUB DE RAYUELA "JUAN PERFETTI"

Presidente honorario, señor Juan Perfetti.
Vice, señor Juan Hernández.
1er Director, señor Armando Hodge P.
2.o Director, señor Emiliano López.

Directorio efectivo:
Presidente, señor Gregorio Cabezas.
Vice, señor Roberto Villagra.
Secretario, señor Tomás Olavarría.
Tesorero, señor Arturo Valencia (reelegido).
Directores, señores Juan 2.o Romero, Isaías Vejar y Francisco Sánchez.

SOCIEDAD DE OBREROS "EX FUNDICION DE COBRE"

Presidente honorario, señor Pedro Godoy Díaz.
Presidente efectivo, señor José Angel Toledo Cifuentes.
Vice, señor José Benjamín Salas Salas.
Secretario, señor Moises Aguilera Fontalba.
Prosecretario, señor Pablo Iribarra Galindo.
Tesorero, señor Jacinto Pérez Sáez.
Directores, señores Carlos Garrido Binder, Jacinto 2.o Pérez Domingo Manríquez, Juan A. Ruiz, Carlos Domínguez D. y Apolonio Olivares Romero.
Junta de Contabilidad, señores Juan Olivares, Humberto Mora y Carlos Garrido.

DEPORTIVO "BENJAMIN SQUELLA"

Presidente honorario, señor Armando Hodge P.
Vice honorario, señor Luis Aburto.
Presidente efectivo, señor Feliciano Carrillo V.
Vice, señor Oscar Valenzuela.
Secretario, señor Juan Feo Chaparro.
Prosecretario, señor Carlos Mella.
Tesorero, señor Florencio Rivera.
Subtesorero, señor Santiago Peña.
Primer director, señor Aristides Vásquez.
Segundo director, señor Manuel Sanzana.
Tercer director, señor Arnoldo Sepúlveda.
Capitán primer equipo, señor Oscar Valenzuela.
Vicecapitán, señor Manuel Sazena.

LARAQUETE

CON OFICIOS RELIGIOSOS CUENTA AHORA LARAQUETE

LARAQUETE — En esta pequeña caleta vecina a Lota, desde algún tiempo a esta parte viene contando con ellos servicios religiosos, a cargo del Padre Aurelio, quien ofcia sus deberes religiosos en Laraquete, atendidos siempre por el Padre Aurelio, que irá periódicamente, desde la Parroquia de Lota Bajo.

La Semana Santa, con todos sus oficios y ritos, fue también celebrada en este pequeño pueblo pesquero; recordándose con recogimiento y cristianas al mártir del Gólgota, inmolado por salvar al hombre.

Según tenemos conocimiento estos servicios serán permanentes con verdadero celo.

Los Católicos de las Parroquias de Lota Siguieron los Actos Religiosos

Verdaderas demostraciones de fe hubo los días en que se conmemoró la Pasión y Muerte del Divino Salvador.—Concurrencia a las Iglesias.

La feligresía de Lota, en solemne recogimiento espiritual, recordó el sublime Sacrificio del Hijo de Dios.

Todos los oficios estuvieron dedicados enteramente a recordar la obra sublime y sagrada del mártir del Gólgota, envueltos por otra parte, dentro de un velo de profunda tristeza cristiana. Los Templos, tanto de Lota Alto y Lota Bajo, regularmente adornados de negro, rememoraron la congoja y la angustia del catolicismo lotino frente a la obra del Hijo de Dios.

Tal cual estaba estatuido, la Iglesia lotina celebró la vigilia del Sábado Santo, comenzando el oficio por la bendición del fuego nuevo y del incienso; continuando después el cántico la alegría llamado Angélica, para la bendición del cirio pascual, en seguida se cantaron las doce lecciones de profecías, tomadas [illegible]

les se dirigieron al bautisterio, en donde se hizo la solemne bendición del agua. En seguida las letanías de los Santos.

Como se puede ver, el catolicismo de Lota en solemne recogimiento y fe cumplió con sus deberes cristianos, yendo a la Iglesia a rendir su más profunda admiración por Aquel que lo dió todo y que nunca pidió nada.

ENFERMOS.—

Se encuentran enfermos en el Hospital del establecimiento de la Cía. las siguientes personas:

—El Dr. señor Enrique Hurtado.

—La señora Inés Domínguez de Cifuentes.

—La señorita Inés Benavente.

—La señorita María Muñoz.

—La señora Rosa Vallejos de

Epistolario de un Escritor

(Continuación de la pág. 2)

obscuros, ellos permanecieron mudos entonces, pero por todo su rostro vagaban las sombras de tristeza y angustia. Si me aconteciera algo, si perdiera la vista, los pocos conocimientos que poseo de música me podrían servir para expresar mi estado anímico. Es cierto que a costuras ya no podré escribir y deberé conformarme con la lectura silenciosa de mis dedos sobre un teclado, cuya suavidad me evocaría como contraste la viuda. A veces me parecería que ese, por qué un sonido, como ser el trino de un tinterre, traería aparejada una imagen conocida o ideal, una sonrisa joven, un rostro hermoso que atrae y encanta; la voz de mi madre siempre me traería una imagen igual, ante el tiempo quedará grabada como la última vez. Ninguna arruga más se añadiría a esa ter guardada en el marco de mi cariño; de ahora en adelante, la transformación destructora del tiempo sólo se dejará apreciar en la voz, que cada vez será siendo más débil hasta que un día ya no se oiga más. Estos y otros pensamientos me cautivará a la muerte.

"Mañana iré a clases por primera vez en este año escolar; cuando vea a un ciego le pediré que me cuente lo que viven sus ojos. Quizás a obscuras se vean los paisajes más bellos. No sé aún si resignarme. El doctor me dijo que siempre vería, pero ¿no se referiría a los ojos del alma? Debere aprender a conocer mi casa para poder circular libremente a las distintas horas sin molestar a nadie y según mis necesidades lo requieran. Quizás al pueda hasta saltar con un cordel cuando en el invierno haga frío. Todo requiere un hábito de aprendizaje.

"Guardaré los recuerdos por no mucho tiempo. Sé que mis padres sufrirán mucho sin mí. Pero, ¿qué haría yo solo, sin verlos si ellos estuvieren junto a mí? Viviría una vida estrecha, tan estrecha como la de los peces que se mueven en una redoma y que, teniendo arriba mucho cielo, jamás podrán dirigir a él sus ojos. Sin poder gozar de la belleza la vida encierra nada para mí. Si siquiera hubiera aprendido un sistema musical para imaginar por sonido las cosas.

"Mañana iré a clases y de nuevo haré el largo camino para escuchar las lecciones del Maestro..."

Después de haber leído este diario me dirigí al Instituto Nacional. Pregunté allí por el alumno Gonzalo Fuentes. Se me dijo que había muerto víctima de un accidente el primer día de clases. Al parecer ese accidente se debió a que el joven había perdido la vista y enloquecido se arrojó a la calzada en circunstancias que un vehículo venía a considerable velocidad.

J. T. A. Ch.

Servicios de Agua de La Población de Lota

En el Ministerio de Obras Públicas fué aprobado el proyecto elaborado por el Departamento de Hidráulica de la Dirección General de Obras Públicas para el mejoramiento de los servicios de agua potable en Lota Bajo, con un presupuesto de $ 2.163.000 de los cuales corresponden $ 595.000 al material que suministraría el Fisco y $ 1.508.000 al valor de la obra por contratar.

Renovó su Mesa Directiva Sociedad De Comerciantes de Esta Localidad

Presidente es el señor Eleuterio 2.o Caro.—El señor Pedro Pinto fué designado miembro honorario de la institución.—Otros acuerdos

Ante la mayoría de los comerciantes lotinos, registrados en la Sociedad de Comerciantes de Lota, se efectuó una reunión extraordinaria para elegir la nueva mesa directiva que regirá en el presente año la que después de hecha la votación de rigor quedó compuesta de la siguiente manera:

Presidente, don Eleuterio 2.o Caro Tapia; vicepresidente, don Juan Hernández García; secretario don Ramiro Robles Pino; tesorero, don Andres Oportus; protesorero don Adán Burgos; directores, señores Benjamín Fredes, René Ormeño, Hernesto Arriagada, Julio León y Gonzalo Torres.

Comisión calificadora de socios señores Arturo Osses Vásquez, Víctor Rodríguez y Juan Contreras; comisión revisora de cuentas señores Pedro González y Pedro García; miembro ante el tribunal de conciliación y arbitraje, señor Vicente de la Parra.

A continuación, y una vez elegido el directorio nombrado, hubo unánime acuerdo en nombrar al Sr. Pedro Pinto como miembro honorario de la Sociedad de Comerciantes de Lota, en reconocimiento de los múltiples servicios prestados a la institución y además, por el alto espíritu de trabajo que siempre demostró dentro de la entidad. Un sincero voto de aplauso se dió ante esta designación.

REUNION INTIMA

Los socios organizaron una manifestación, consistente en una comida, para presentarle un homenaje a la nueva directiva que se hacía cargo de sus respectivos puestos. Se brindó por el futuro de la Sociedad de Comerciantes de Lota.

3.800.000

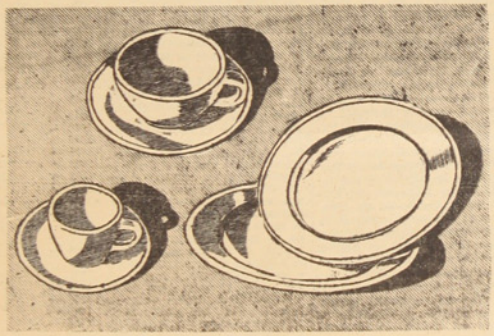

EN 5 MESES EL PUBLICO HA COMPRADO TRES MILLONES OCHOCIENTAS MIL PIEZAS.

VAJILLA CRISOPAL

de inapreciable valor... por su lujoso aspecto... por su hermoso color... por su probada calidad... es un juego de Vajilla CRISOPAL!...

CRISOPAL no se cuartea... no se deforma... no cambia de color... no se resquebraja... y siempre hay repuestos para mantener el juego completo!...



Cada pieza se prueba ahora a 110 grados centígrados... mucho más que el agua hirviendo!... Cada plato, taza o platillo que se vende en el comercio... está hecho a prueba de quebraduras por calor!...

CRISTALERIAS DE CHILE S. A.

VICUÑA MACKENNA 1348 – SANTIAGO.

Agentes Generales: En Provincias:

AGENCIAS GRAHAM GIBBS y Co.

Agustinas 1451 – Santiago.

CRISOPAL ESTA A LA VENTA EN EL COMERCIO DE TODO EL PAIS.

La Muerte de Acevedo Fué para la Aviación Nacional un Gran Ejemplo

Señaló una ruta de martirio para sus miembros.— Palabras del profesor de la Escuela "Matías Cousiño", señor Eleodoro Cifuentes.

El señor Eleodoro Cifuentes, profesor de la Escuela "Matías Cousiño", pronunció el siguiente discurso en el homenaje a Acevedo:

Señoras, señores:

Han dejado a este lugar venerado acompañados, del entusiasmo y del patriotismo un grupo de muchachos estudiantes de Lota, alumnos de la Escuela "Matías Cousiño" a rendirle un homenaje al primer mártir de la Aviación Civil Nacional don Luis A. Acevedo.

Para el que habla es bastante honroso ocupar este pedestal que tan merecidamente se ve adornado con guirnaldas prueba esto el aprecio que sienten los que saben valorar lo que es grande y sublime, como fué la figura del héroe máximo de la aviación Luis Acevedo. Hoy todo Chile recuerda la gran tragedia que vistió de duelo todo un pueblo.

Luis Acevedo había nacido en Santiago el 23 de Septiembre de 1885 y gracias a los desvelos de su querida madre pudo llegar a París y obtener allí su brevet de piloto, en la Escuela B'eriot en 1911. Fué un aviador popular audaz y contraído hasta el sacrificio a su profesión.

En los primeros días de Abril de 1917, se dispuso a hacer el raid más grande de aquellos tiempos: Concepción — Santiago. La prensa dió la noticia con estupefacción y aplaudió la varonil iniciativa. Acevedo alistó su aparato y el 13 de Abril como a las 12.7 horas despegó de este villorrio (San Pedro) y se lanzó a los aires en demanda del nuevo record de Aviación en Chile.

Desgraciadamente el aparato falló a la altura del que es hoy el puente carretero de San Pedro y allí encontró su tumba en las aguas del Bio Bio el primer aviador chileno. Su muerte, lamentada por todos marcó a la aviación nacional el ejemplo de un mártirio.

Pocas veces a presenciado el país homenaje más sincero y unánime que el que se rindió a sus restos: la nación entera se puso de pie y se hizo representar en sus funerales, que se convirtieron en una apoteosis desde Concepción a la metrópoli de Santiago.

Los pueblos se vacían al paso del cortejo: coronas y lágrimas cubrían su féretro. Todo fué sublimemente sencillo en esa gran diosa y única manifestación de duelo. Un anciano de 80 años de edad al depositar su óbolo en una de las urnas colocadas en el trayecto, musitó entre lágrimas estas frases que recogió la prensa: "Para mí, Acevedo que murió de mi tratito indicas a tus émulos el cumplimiento del deber.

Los funerales de Acevedo fueron dignos del cariño con que el pueblo guarda su memoria. Fallece a los 27 años, 6 meses, y 20 días de su existencia. Esta es la vida de los seres esforzados que dedican a la patria todas sus energías; sin más recompensa que la satisfacción del deber cumplido. Es por eso que en ese día se inclinan respetuosos ante este monumento que se erigió para honrar su memoria este grupo de futuros ciudadanos aquí presente para ofrecerle aunque fúnebre, pero un sentido homenaje al hombre que dió todo por su profesión que el amara tanto y por la que entregó su vida dejando en sus huellas un ejemplo imperecedero que todos los chilenos debemos imitar.

Vayan intercaladas en estas frases sencillas el sincero reconocimiento de esta delegación estudiantil la cual tengo el honor de presidir, un cálido homenaje de gratitud y respeto a la que fuera madre querida de Lucho, como ella lo recuerda siempre en sus horas de profunda meditación. Para la señora Rosita pido toda la consideración que se merece deseando verla siempre presidiendo este homenaje que junto con las autoridades ella rinde a su hijo, enviándole una lágrima de dolor al primer mártir de la Aviación Nacional, don Luis A. Acevedo".

Dignidad Personal

La dignidad personal es la paz se más noble de nuestro carácter; y a la cual podemos llamar también honor personal; esta bella cualidad es algo tan sagrado en el hombre y de tanta estima, que en multitud de casos se le prefiere a la vida misma.

Es preciso entonces, si queremos ser dignos que en nuestros negocios y en nuestro modo de ser para con nuestras relaciones observamos este sentimiento de dignidad, para no ofender a las personas con quienes tenemos que entendernos y muy especialmente para con nuestros inferiores y subalternos.

Si es infame la difamación, mil veces más infame resulta la calumnia; porque es hermana del anónimo y prima inmediata del duelo soez y repulsivo. Un espíritu noble y elevado, jamás echará mano de armas tan vergonzosas que la opinión general aun la de los hombres más degradados, están unanimes en condenar y repudiar.

Existe en muchos pueblos la depravada costumbre de hablar en doble sentido poniendo siempre en tela de juicio los hechos o acciones de personas respetables y honorables, con el trasfondo de entretenerse o recomendarse mejor ante los demás.

Apartemonos con absoluta repugnancia de estas víboras, no olvidando que si hoy nos divierten, mañana llegará el turno de sufrir los zarpazos de su lengua emponzoñada. Por nuestra propia dignidad no debemos ligarnos jamás a individuos de escasa apreciación moral.

EODE.

no excediere de $ 100.000.— Si excediere de esta cantidad, la Dirección General del Trabajo, a su vez, lo elevará debidamente informado a la aprobación del Presidente de la República, por intermedio del Ministerio del Trabajo, acompañando en dos ejemplares el acta de la comisión de presupuesto con inserción del texto íntegro de ésta, el balance general firmado por el contador, el presidente y el tesorero del Sindicato y un certificado de la Caja Nacional de Ahorros en que conste el saldo existente en la cuenta del sindicato a la fecha del balance".

El Art. 72 del mismo Reglamento, ha sido substituído por el siguiente:

"En conformidad con el artículo 401 del Código del Trabajo, los fondos sociales no podrán destinarse a préstamos a los asociados ni a responder por obligaciones de éstos".

Se había hecho una práctica endémica la de destinar los fondos sociales de un Sindicato en especial en las grandes industrias del país para atender préstamos y compromisos de un determinado grupo de asociados, con perjuicio evidente de los intereses de todos. Ahora, con esta reforma, no podrá continuarse en este vicio que significó a la organización sindical la distracción de millones de pesos.

Estas medidas contribuirán efectivamente a poner orden en las finanzas de los sindicatos industriales y determinarán la inversión justa y correcta de los fondos erogados por los asociados y por la participación de utilidades de las empresas.

Disminución Ha Tenido en Nuestro País Porcentaje de Mortalidad Infantil

Se ha calificado de "impresionante" en la Organización Mundial de Salubridad esta disminución —Declaración del Dr. Nacianceno Romero.

Noticias cablegráficas provenientes de Ginebra, donde se desarrolla un Congreso de la Organización Mundial de Salubridad, destacan el hecho del notable descenso de la mortalidad infantil en todo el mundo, poniendo de relieve el progreso experimentado por México y Chile, que califican de "impresionante".

En efecto, comparando las tasas de mortalidad infantil en nuestro país de los últimos 30 años, se observa una alentadora disminución. En 1919 la tasa de mortalidad neo-fatal o sea la cifra de niños que en cada millón nacidos vivos, en el primer mes de vida, era de 142.2 tasa que ha descendido en 1948 a 50,0. La tasa de mortalidad infantil propiamente tal, o sea la cifra que expresa el número de niños muertos de cada mil en su primer año de vida en el mismo período ha disminuido de 284.0 a 136.1.

El descenso ha sido tan notorio con la baja de la mortalidad infantil, conjuntamente con la eliminación casi total de la viruela y de otras enfermedades pestilenciales que han costado un aumento de 11 años en la vida media del chileno, que era de 30 años y medio en 1920, a 40,5 en 1940.

HABLA EL DIRECTOR GENERAL DE SANIDAD

Sobre la materia, el Director General de Sanidad, doctor don Nacianceno Romero, facilitó algunos informes estadísticos e hizo algunas consideraciones sobre las causas determinantes de este considerable progreso en nuestro país, calificado como impresionante en la Conferencia Mundial de Salubridad.

—La alentadora disminución de la mortalidad infantil —manifiesta— signo evidente de nuestro progreso sanitario, no puede atribuirse a nadie en particular, pues todos los factores que lo han determinado. En general puede decirse que es el fruto de nuestro progreso cultural e institucional. Existe evidentemente, una mayor conciencia entre los habitantes de la importancia de la salubridad pública, y por ende, un mayor cuidado en la prevención de las enfermedades, en la adopción de normas higiénicas y sanas costumbres. Los servicios del Estado, llámese éstos de Salubridad, Beneficencia, Cajas de Previsión, etc., han alcanzado un progreso evidente que se extiende a múltiples facetas de la atención de la población, desde los avances de la urbanización, la construcción de redes de alcantarillado, la atención preventiva y curativa de las enfermedades por los distintos servicios asistenciales, la educación, el control sanitario etc. hasta el desarrollo de la vigilancia sanitaria de los grupos familiares.

Fundamentalmente, dentro del asunto que nos interesa, ha debido tener una importancia fundamental la creciente preocupación del Estado y las instituciones particulares de Beneficencia, la madre y el niño, atendiendo a las embarazadas, instruyendo en el cuidado de su hijo y proporcionando médica hasta el año de vida del niño. Las instituciones chilenas controlan el 75% del total de los embarazos y parto más del 26 por ciento del total de los lactantes.

Sólo las Unidades Sanitarias controlan aproximadamente a la cifra media de 10.000 fetos, 7.500 lactantes y 2.000 embarazadas.

ESTADISTICA

A las cifras antes dadas a conocer, conviene agregar las relativas a las causas más importantes de la mortalidad infantil, sobre las cuales opera con más intensidad la acción estatal y particular.

El mayor porcentaje de mortalidad infantil tiene su origen en causales congénitas y defectuosidades de los partos; el 31,3% siguen a esas causales, las enfermedades respiratorias, neumonía etc., con un 25% y en tercer lugar, las diarreas y enteritis con un 17,5%.

CIFRAS COMPARATIVAS

Damos a conocer cifras estadísticas de mortalidad neo-fatal infantil desde 1917 a la fecha. La primera cifra indica el número de niños fallecidos en el primer mes de vida por cada mil y en la segunda, el número de fallecidos por cada mil dentro del primer año de vida:

1917 —	134.4
1918 —	129.5
1919 —	142.2
1920 —	127.3
1921 —	125.9
1922 —	107.3
1923 —	118.6
1924 —	118.7
1925 —	114.1
1926 —	111.3
1927 —	106.3
1928 —	97.6
1929 —	96.8
1930 —	91.6
1931 —	84.8
1932 —	85.1
1933 —	92.1
1934 —	98.9
1935 —	98.8
1936 —	98.5
1937 —	94.1
1938 —	89.3
1939 —	80.6
1940 —	75.8
1941 —	71.8
1942 —	6.3
1943 —	65.1
1944 —	64.8
1945 —	62.2
1946 —	55.7
1947 —	54.9
1948 —	50.0

Reformas en los Reglamentos de los Sindicatos para Inversión de Fondos

Justo y correcto destino que debe darse a los fondos erogados por los asociados y remidos por participación de utilidades de las empresas.

Por decreto reciente del Ministerio del Trabajo, se ha modificado el Reglamento de Organizaciones Sociales, en especial en la parte relativa a la inversión de los fondos de los Sindicatos, la cual se hacía anteriormente al libre arbitrio de los dirigentes sin consultarse a las asambleas ni a las autoridades. Esto determinó que muchos Sindicatos Industriales sufrieran malversaciones de fondos, con los perjuicios evidentes para toda la colectividad.

El Art. 69 del Reglamento respectivo, ha sido substituído por el siguiente:

"El proyecto de presupuesto de la participación en las utilidades en favor del Sindicato Industrial será confeccionado por el Directorio de éste y aprobado por la asamblea del mismo, tan pronto como la Inspección del Trabajo notifique al Sindicato y a la Empresa la suma que éste debe pagar al título de participación de acuerdo con la liquidación practicada por la Dirección General de Impuestos Internos. Hecho lo anterior, el presidente del Sindicato remitirá el proyecto a la correspondiente Insnección del Trabajo para conocimiento y resolución de la comisión de presupuesto, instituída por el artículo 396 del Código del Trabajo que elaborará en definitiva este presupuesto en el plazo señalado en el inciso 2 de dicho artículo.

Si el presupuesto fuere superior a $ 30.000.— una vez acordado por la comisión, será elevado por el presidente de ésta a la Dirección General del Trabajo a la cual corresponderá aprobarlo, si

¿QUIERE USTED VIVIR EN RUSIA?

El ciudadano ruso:

No puede poseer tierras.
No puede ser juzgado por un jurado.
No puede recoger su propia ocupación.
No puede ausentarse de su trabajo.
No puede declararse en huelga.
No puede dar ocupación a otro.
No puede viajar.
No puede ser poseedor de joyas.
No puede tocar una campana de iglesia.
No puede cultivar la amistad de un extranjero.

Y además:

Le está prohibido la libertad de palabra, la libertad de reunión, la libertad de religión, y la libertad del alma.

La Historia De Mi Vida

Por Joe Louis

Terminada la cuarta parte de la autobiografía de Joe Louis, en el párrafo en que el autor — el propio boxeador — expresa que para aquellas Navidades ya había podido tener una casa para su madre. La adquirió con el dinero ganado poco a poco con sus actuaciones en el ring.

Refleja este, los profundos sentimientos del gran negro.

Gané cinco victorias seguidas en Chicago, cuatro de ellas por "nocout". Regresé a Detroit para el encuentro siguiente, que había sido concertado con Alex Borchuk, de Canadá, en el Cuartel Naval. Lo vencí por "nocout" en el cuarto round pero el público no supo cuan dura fue esta pelea. Este Borchuk me golpeó más duro que ningún otro boxeador antes o después que él. Me alcanzó con un golpe en el lado izquierdo de la mandíbula que me arrancó una muela. Eran las doce en punto cuando pude desprenderme de la multitud aquella noche en Detroit para regresar a casa. Mi madre estaba todavía levantada, esperándome. La familia había escuchado la pelea por radio. No estaba muy excitada sobre. Ella No sabían cuan próximo estuve de la derrota.

Después de esa pelea seguí avanzando sin tropiezos. Vencí a Adolf Wiater, de Green Bay, el 28 de Septiembre en Chicago. Luego Mr. Roxborough concertó un encuentro para mí con Art Sykes, de Nueva York Peleamos en el Arcadia Garden de Chicago y yo lo alcancé con mis golpes más de cien veces pero no lograbra "noquearlo". No deseaba castigarlo más. Cuando finalmente, en el octavo round no pudo levantarse ya, me alegré de que aquello hubiera terminado, pero cuando partí del club de médicos estaban todavía con él en el camarín. Toda la noche estuve preguntando al hospital para saber cómo seguía. Este era un muchacho por quien Damon Runyon tenía mucha simpatía, según Mr. Runyon me dijo después, manifestando: "Casi matas a mi muchacho!". Este Art Sykes nunca volvió a pelear. Las gentes me preguntan: "Joe, ¿no sientes pesar por haber castigado a alguien así? y yo contesto: "Ellos saben al ring para castigarme también. No puedo decir si es arrepentimiento, pero en realidad no me gusta noverlo".

COMO VENCI A RAMAGE

En todas estas peleas mi paga iba mejorando y yo tenía dinero abundante para enviar a casa. Mi madre decía ya que se alegraba de haberme ayudado a seguir mi camino como boxeador, abandonando las clases de violín. Después de vencer a Masera en Noviembre de 1934, reintegré todo lo que mi familia había recibido como ayuda del estado, y poco después de esto vencí a Lee Ramage en el estadio de Chicago, recibiendo $ 2.500 por ello. Le gané por "nocout" en el octavo round, pero no fué cosa fácil. Creo que Ramage fué el mejor boxeador con quien tuve que enfrentarme. Difícil me era alcanzarle con una derecha. Dije a Blackborn que temía que el muchacho me venciera por puntos, pero Chappie contestó: "Ve y boxea. Cánsalo y busca una abertura por donde pegarle". En el octavo round vi que bajaba un poco los brazos. Chappie me había enseñado a observar cuidadosamente los brazos de los boxeadores, diciéndome: "Cuando un pugilista está fresco mantiene sus brazos a una altura regular. Cuando está cansado, pero desea hacer creer que está todavía fresco, los alza demasiado, y esa es la señal. Es entonces cuando lo puedes vencer".

Tumbé tres veces a Ramage en el octavo round. Su esquina lanzó al ring la toalla y triunfé otra vez. Supuse que si seguía así, pronto podría comprar a mi madre la casa que tenía en mente.

Durante todo este tiempo nunca hablé mucho. Chappie o Roxborough conversaban con los periodistas, pero yo no tenía nada que decir. Mientras tanto, Mr. Roxborough seguía enseñándome buenos modales y cosas por el estilo.

Mientras progresaba así en Detroit conocí a Jack Johnson, el negro ex campeón mundial de boxeo. Más tarde vino a mi campo de entrenamiento dos o tres veces. Era un individuo pintoresco, de quien había oído hablar mucho. Era muy listo en el ring. Cuando las gentes me decían: "Joe, no cometas las equivocaciones que Johnson tuvo" creí que éste era un buen consejo, pero yo tampoco deseaba repetir las equivocaciones que los boxeadores blancos cometían fuera del ring, una vez que tenían un título. Cuando vine a ser campeón la mitad de las cartas que recibí contenían alguna palabra acerca de Jack Jhonson. Gran parte de ellas eran de gente de color del sur, que creían que Johnson había desprestigiado a la raza negra. Yo creía que él había hecho lo que había querido, y que esto no tenía ningún efecto sobre mí.

10 K. O. N SEIS MESES

En seis meses de pelea: como profesional yo tenía diez nocouts y dos decisiones a mi favor. Mr. Roxborough y Mr. Baiek me permitieron ir a mi casa para celebrar la Navidad con mi familia, y fué ésta una gran celebración Tenía dinero para comprar ropa y relojes y cosas por el estilo para los míos. Gozamos de lo lindo. Luego regresé a mi entrenamiento. En mi primera pelea en 1935 vencí a Patsy Perroni, de Cleveland, en el Estadio Olímpico de Detroit. Mi ganancia por esa pelea fué de más de $ 4.000. Jamás había imaginado poder ganar tanto en una noche antes de que tuviera 21 años... o nunca.

Mi peso iba en aumento Cuando me enfrenté a Hans Birkie en Duquesne Gardens, Pittsburgo, la semana después de la pelea con Perroni, pesaba 194 libras. Este Birkie sabía pelear bien, pero al final del décimo round apenas si podía sostenerse en pie. Lo llevaron a su esquina y gané otro encuentro por nocout. Tras de esto, Mr. Roxborough y Mr. Black me llevaron a Los Angeles para una pelea de revancha con Lee Ramage en el Wrigley Field. Lo vencí por nocout con un gancho de izquierda en el segundo round. Obtuve más de $ 8.000 por este encuentro.



JOE LOUIS, el gran campeón.

"ME FUI HACIENDO FAMOSO"

Mi fotografía y mi nombre estaban en todos los periódicos después de vencer a Ramaze por segunda vez. Me llamaban el "Bombero de chocolate" y se dijo que los cronistas de boxeo me habían puesto este nombre pero no fué así. Mr. Roxborough inició acerca de mí una noche en Detroit con Scotty Monteith, que era un boxeador y, en aquellos días, apoderado de pugilistas. Cuando Mr. Monteith llegó a su casa aquella noche tuvo una idea y llamando por teléfono a Mr. Roxborough y le dijo: "Tengo un buen hombre para su muchacho. Llámalo el "Bombero de Chocolate". Y fué así como obtuve este sobrenombre.

Un tiempo después Chappie Blackburn comenzó a prepararme para una pelea con Natie Brown en Detroit. Este encuentro era muy importante. Mr. Roxborough y Mr. Black habían hecho un trato con Mike Jacobs, el hombre que dirigía el Twentieth Century Sporting Club. Mr. Jacobs estaba enfrentándose a los promotores del Madison Square Garden de Nueva York que controlaban a la clase de pesos completos, lo que significaba que controlaban las grandes peleas. Pero los promotores del Garden no estaban en buena armonía con los cronistas deportivos de Hearst.— Mr. Ed Frayne, Damon Runyon y Mr. Bill Farnsworth — y querían aumentar la renta del Madison Square para las peleas a beneficio del Fondo Hearst de Leche.

Fueron varios los promotores que quisieron contratarme después que vencí a Ramage por segunda vez, pero la mayoría de ellos hizo proposiciones sospechosas. Jimmy Johnston, que era el promotor del Madison Square Garden, también quería que yo peleara para él, pero siempre se presentaba alguna dificultad. Un promotor llamó a Mr. Roxborough por teléfono a Detroit y le dijo: "Usted es un apoderado negro y tiene un boxeador negro; tendrá que recibir menos que otros boxeadores y su hombre tendrá que perder una pelea de cuando en cuando". Mr. Roxborough cortó la conversación.

Es aquí donde entra en escena Mike Jacobs. Este habló a Mr. Roxborough. Vino a verme pelear, y luego dijo: "Joe, puedes pelear honradamente cuando pelees para mí. Si triunfas, triunfas. No tendrás que estar en componendas con nadie. Yo haré mucho dinero para ti". Manifestó a Mr. Roxborough que prepararía una pelea mía con Primo Carnera en Nueva York, para darme mi primer encuentro con un ex campeón de peso pesado, Mr. Roxborough y Mr. Black estuvieron conformes.

Entonces Mr. Jacob se puso de acuerdo con los cronistas del Fondo Hearst de la Leche y convinieron en quitar las oelas de pesos pesados a los promotores del Garden. Supusieron que podrían hacerlo contando conmigo. Mientras tanto yo terminé los compromisos qu Mr. Roxborough había contraído. Ven ci a Red Barry en San Francisco en tres rounds el 8 de Marzo,. obteniendo $ 4.000 por ello. y ésto me dió un promedio de $ 1.000 por semana en los primers tres meses de 1935. Tres semanas después me enfrenté a Natie Brown en el Estadio de Detroit.

MI PELEA CON N. BROWN

Mr. Jacobs contrató un tren especial y llevó a Detroit a todos los cronistas deportivos de Nueva York para que vieran la pelea. Mr. Roxborough y Mr. Black comentaron a su sabor lo que este encuentro significaba para mí. Decían que podía llevarme a un punte en que yo po-

PASA A LA PAGINA SIGUIENTE

ZAPATERIA IMPERIO
COMERCIO 736 — LOTA.
La Casa de las Grandes Novedades.
VEA VITRINAS.
Recién acabamos de recibir un surtido de zapatos para colegiales.
Calzado fino para damas.
PRECIOS CONVENCIONALES

¡¡LINDOS REGALOS!!
DE CERAMICA FINA ENCONTRARA EN EL PUESTO DE VENTAS DEL PARQUE DE PRIMERA CLASE, Y EN EL MERCADO DE LOTA ALTO, DE SEGUNDA CLASE.
CERAMICA DE LOTA

La Historia de mi...

DE LA PAGINA ANTERIOR

día recibir quizás hasta cien mil dólares por pelea o más, si yo me mostraba bueno ante los periodistas de Nueva York. Yo no sentía mucha preocupación, pero éste me entono.

Nattie Brown me encañó. No se presentó abiertamente, sino cubierto y era difícil encontrar un punto débil para Marciano. Logré burlar su guardia varias veces. El cortaba fácilmente y yo lo atacaba a los ojos, pero no lograba finalizarlo. Resistió los 10 rounds.

Después de la pelea Mr. Rockerough y Mr. Black nos llevaron a Chappie y a mí a unas suntuosas habitaciones de un hotel en Detroit y hubo una gran fiesta con música y licor. Yo no bebo ni fumo, y no lo hice tampoco aquella noche, pero me agradó mucho la fiesta. Mr. Roxborough dijo que los cronistas neoyorquinos habían gustado de la forma en que yo había peleado, y declararon que era un buen poleador. Luego Mr. Jacobs, Mr. Black y Mr. Roxborough arreglaron los papeles para que el primero actuara como promotor de mis peleas en Nueva York, con los periódicos de Hearst, apoyándome para los encuentros a beneficio del Fondo de Leche. Creo que ningún cronista ha dicho dónde firmamos aquel contrato, pero fué en el cuarto de baño para hombres del "suite" en que se celebraba la fiesta. Lo hicimos allí porque la animación de ésta no permitía encontrar otro sitio tranquilo.

LAS RELACIONES CON M. JACOBS

Se ha hablado bastante acerca de que Mike Jacobs me quiso tener como un "primo" pero esto es inexacto. Si no hubiera sido por Mike Jacobs yo no hubiera llegado nunca a ser campeón. Fué él quien arregló para que yo tuviera una oportunidad de conquistar el título, y jamás me pidió que hiciera nada incorrecto o indebido en el ring. Cuando yo estaba en el Ejército y sin dinero, siempre estaba dispuesto a hacerme un préstamo. Jamás quiso que le reconociera intereses. Lo hacía como un acto de amistad. Yo quiero a "Tío Mike". Se que él jugó al azar al contratarme. Hizo mucho dinero conmigo, pero también supuso que podía perderlo. Yo no olvido esas cosas éstas.

Cuando firmamos con Mr. Jacobs Mr. Roxborough dijo que nos encaminábamos realmente hacia las peleas de mucho dinero y Chappie trabajó más fuerte que nunca conmigo. Me enseñó lo que debía hacer para obligar a abrir su defensa a un boxeador que se presentara tan cubierto como Nattie Brown, diciendo: "Tienes que usar un abridor de latas con boxeadores de esta clase". Calculaba que un "uppercut" haría las veces de abridor, y así era. Cuando se lanzan unos cuantos de estos golpes, la mejor guardia se abre. Fué algo que dió buenos resultados. Los comentarios que hicieron de mi los cronistas de Nueva York dieron a conocer mi nombre en todos los Estados Unidos. Luego aparecí en las tiras cómicas, como Joe Palooka. Aparecí en tarjetas postales y revistas nominales. El nombre de "Bombero de chocolate" se hizo pronto popular. Mr. Roxborough me compró un automóvil Ford.

MIS FINANZAS

El dinero aumentó cada vez más. Mi parte en la pelea con Nattie Brown fué de más de 7.900 pesos. Cuando vencí por "knockout" a Roy Lazer en el tercer round en Chicago el 12 de Abril, obtuve casi $ 12.000. Nunca había ganado por mi mente que haría tanto dinero, porque para entonces, sólo hacía dos meses que era profesional. Son muchos los boxeadores que están bastante entrados en años antes de que obtengan $ 10.000 por un encuentro. Diez días después de haber vencido a Lazer pase a Bill Bennett fuera de combate en el primer "round" en Davton, y tres días más tarde vencí a Rocco Toles en Flint en seis "rounds". El 3 de Mayo vencí a Willie Davis en Peoria en dos "rounds", y cuatro días más tarde a Gene Stanton en Kalamazoo en tres. Me sentía en magníficas condiciones. Esto era apenas una semana antes de cumplir 21 años. Para celebrar mi cumpleaños compré un Buick.

En esas Navidades tuve la casa de la Avenida Mc. Douzall lista para mi madre. Estuvo debidamente preparada en Abril. Seguía haciendo mucho dinero y compré dos casas más, una en que viven todavía mis hermanas Emmarell y Susie, y otra en Vayne, Michigan, en que reside mi hermanastro, Pal Brooks. Yo pago los impuestos de estas casas.

(Fin del artículo IV).

Los Grandes Duelos del Football de La G. Bretaña Disputan la Supremacía

Un relato de actualidad del balompié inglés.—La actuación de los clubes de ese país.—Stanley Cullis, el célebre entrenador, cree en el sistema de ataque llevado en estilo rápido, progresivo y sin vacilación.

LONDRES, BIPPA.— Tres exganadores de la copa de la Asociación Inglesa de Football han ocupado lugares prominentes en los encuentros de la semifinal del estadio de Higbury, en Londres, y del de Hillsborough, Sheffield, a fines de Marzo. Ellos son los equipos de football de Portsmouth, Manchester United y Wolverhampton Wanderers. Los tres son equipos de primera división. En esta temporada, los tres favoritos han desafiado a la tradición al pasar con honores las primeras cuatro grandes ruedas del torneo. El otro semifinalista es el equipo de Leicester City; aunque se trata de un club de segunda división, tiene buenos elementos. En las ruedas anteriores derrotó a dos clubes de primera división, los de Birmingham y Preston North End.

Es una coincidencia interesante que la última vez que el Leicester llegó a la semifinal de la copa hace 15 años, lo hizo venciendo también a estos mismos equipos. Desde aquella vez, todo equipo que haya derrotado al Preston, cualquiera que fuese, siempre ha llegado a la final o ha ganado la copa: West Bromwich en 1935, Sheffield United en 1948. El Leicester tiene la esperanza de que la historia se repita, pero como tiene que vencer una recia oposición, las posibilidades de que llegue al estadio de Wembley para la final no son muy claras.

Su primera tarea será vencer al Portsmouth, hazaña que no pudo ser cumplida ni siquiera por un equipo como el de Derby County, fuerte aspirante a la copa, en la sexta rueda. El Derby esperaba ser el primero en vencer al Portsmouth en esta temporada, pero fracasó y, con él, han fracasado otros 18 equipos. Por ello, no es raro que el Portsmouth tenga la doble ambición de ganar tanto la copa como el campeonato de la Liga Inglesa, cosa que no ha sido lograda por un mismo equipo en más de 50 años, habiéndolo conseguido solamente los conjuntos de Aston Villa y Preston North End.

El Portsmouth está especialmente deseoso de triunfar, porque ello constituiría un buen galardón para el equipo que este año cumple su décimoquinto aniversario.

Arsenal, Preston y Wolverhampton han estado a la vista de este doble triunfo en los últimos años, pero el esfuerzo les resultó demasiado grande. Antes de la segunda guerra mundial, el Arsenal conquistó el título de campeón de la Liga durante tres años sucesivos; un año después de esto ganó la copa, pero no el torneo de la Liga. Antes de la primera guerra mundial, el equipo del Newcastle se presentó cuatro veces a la final de la copa y ganó tres veces el torneo en seis temporadas, pero el doble trofeo siempre se le escapó. Tanto el Sunderland como el Aston Villa tuvieron una oportunidad en 1913, pero ninguno la logró. El Sunderland terminó como campeón, con el Aston Villa en segundo lugar, pero este último derrotó al primero en la disputa por la copa.

El equipo del Portsmouth parece tener energías y capacidad suficientes para lograr el doble triunfo. En la competencia de la Liga han realizado una presentación consistentemente buena y el equipo posee una defensa incomparable. El secreto del éxito del Portsmouth es el trabajo de conjunto, la voluntad de triunfar y un espíritu combativo. Constituye un equipo sólido antes que brillante, cualidad que hace difícil su derrota. Los reveses parecen fortalecer al Portsmouth y renovar su determinación. En la larga historia de la disputa de la copa, éstas han sido las características principales de los equipos ganadores. Por ello, el Portsmouth es el conjunto favorito; pero no debe cometer el error de mirar en menos al Leicester City.

El Leicester City tiene a su haber una de las actuaciones más sobresalientes de la temporada. En la primera rueda empató a 5 tantos con el Luton en la quinta rueda, y ganó el desquite 5 a 3. Es raro, en verdad, que un torneo por la copa produzca tantos goals. El Leicester demostró posteriormente su espíritu de lucha obligando al Birmingham dos veces a conceder el desquite antes de entrar en la cuarta rueda.

La otra semifinal, entre Manchester United y Wolverhampton, enfrenta a dos de los mejores equipos de la última década. Durante los dos últimos años, el Manchester ha disfrutado de gran prestigio; la velocidad y precisión de sus pases y sus formidables remates han abrumado a sus adversarios. Han jugado como una máquina, demostrando una eficiencia y precisión de reloj. Esta temporada ha continuado con su sistema de ataque audaz, pero no han tenido tanto éxito; mantiene la habilidad individual, pero no constituyen un conjunto de tan perfecto y uniforme rendimiento. En los encuentros por la copa contra equipos de calidad inferior, como los de Bradford y Hull City, el Manchester United no logró triunfar sino después de recia lucha, sin mostrarse tan convincentes como en las dos temporadas anteriores.

El Wolverhampton, su rival, es uno de los clubes más antiguos de la Liga. Su entrenador es Stanley Cullis, ex centro mediocampista del equipo de Inglaterra, que hoy, con poco más de treinta años, está lleno de entusiasmo y de experiencia. Cree en un sistema de ataque llevado en estilo rápido, progresivo, sin vacilación. En Billy Wright (capitán y mediocampista de ala del equipo de Inglaterra), tiene un jugador ideal para hacer el uso más efectivo de los dos alceros internacionales del Wolverhampton, Hancocks y Mullen. Ambos son rápidos y seguros de puntería. Dunn, Pye y Smyth, todos ellos delanteros, son codiciosos del arco, no se detienen con la pelota y constituyen, con los otros, un conjunto ofensivo de gran agresividad igual al mejor de Inglaterra. Cada hombre de la línea delantera es un scorer potencial. La defensa del equipo es el único punto dudoso: no tiene la seguridad de la del Portsmouth ni del Manchester United. Aunque poderosa, en varios encuentros de esta temporada ha demostrado una perturbadora incertidumbre.

MANUEL J. BULL
Contador Registrado.
Ofrece sus servicios al comercio y particulares.
Atiende en:
CALLE DUHART N.o 49.
LOTA BAJO.

La Asociación de Football de Lota Ha Renovado Mesa Directiva para 1949

Resultó reelegido como presidente el señor Carlos Pérez, del Acevedo.—Se lamenta la ausencia en la directiva de representantes del Yale y del Central.

En reunión verificada el 23 de Febrero pasado, a las 21.30 horas, se procedió a la renovación de la mesa directiva del football local, recayendo esta designación en las personas que a continuación se indican:

Presidente, señor Carlos Pérez (Acevedo) reelegido.

Vicepresidente, señor Juan Rodríguez (M. Cousiño).

Secretario de actas, señor Bernardo Pereira (L. Cousiño).

Tesorero, señor José Vera (A. Cousiño).

Directores, señores Julio Salgado y Roberto Díaz, del Manuel Rodríguez y Huracán, respectivamente.

En seguida, se tomó el acuerdo de nombrar secretario de correspondencia en una próxima reunión.

Es de todo punto de vista lamentable, por otra parte, la ausencia en la directiva ya nombrada de representantes del Yale y del Central, clubes que tienen un bien ganado prestigio y cuentan en sus filas con elementos competentes y de grandes condiciones organizativas y de sacrificio.

No obstante, esperamos que este directorio, eficazmente secundado por todos los clubes, desarrolle una meritoria labor y dirija al más popular de los deportes por la senda que le esperan las afición y el prestigio del football local.

Es de esperar, además, que pronto inicien sus actividades propiamente tales y que se produzca una estrecha colaboración con la prensa, que siempre los alienta y lleva a sus páginas toda la actividad que se desarrolla en los deportes. Desde luego, pueden contar con las columnas de "La Opinión de Lota".



CUADRO DE HONOR DEL CLUB DEPORTIVO "MANUEL RODRIGUEZ", vicecampeon de la temporada 1948 — Lo forman: Manuel Ramirez, Maximiliano Rojas, Ricardo Saz (cap.), Manuel Arevalo H., René Sepulveda, Pedro Riveros, Manuel Maldonado, Juan F. Peña, Luis Lepe, Abelardo Neira, Nicolás Recabal, José Andaur, José Peña, Manuel Hidalgo, Manuel Andaur, Erasmo Aravena (masajista), Armando Lepe (guardatintes), Guillermo Mora (presidente) y Francisco Alvarez (entrenador).

El Central y el Yale Tuvieron Escasa Actuación Ante el Bello y el Marítimo

Una regular asistencia asistió a los partidos que se encontraban programados. —Evidente fué la superioridad de los visitantes

Ante una regular concurrencia de hinchas que pagó la suma de $ 2.325 se llevó a efecto en el Estadio de la Compañía, la programación doble de football que tenía como protagonistas a los elencos superiores del Central y Yale Sporting Club de ésta y Andrés Bello y Marítimo, de la vecina ciudad, colejos que, dicho sea en honor a la verdad, no tuvieron ninguna atracción dada la evidente superioridad demostrada por los "afuerinos".

EL PRELIMINAR:

Central 2

Andrés Bello 5

De inmediato de iniciarse la brega se advierte que los elencos se preparan para una lucha sin cuartel. En seguida, previo estudio global del contendor llevan incursiones y ofensivas que producen momentos de apremio y emoción en los pórticos defendidos por Valeria y Montecinos. Esto dura más o menos hasta los 24 minutos. La lucha como se desprende, ha sido equilibrada y nadie puede ostentar persanlidad o méritos como para superar al otro; sin embargo, las cosas cambian y cuando iban 25 minutos, Rivera abre la cuenta con un hermoso shoot para el Andrés Bello.

Este contraste produjo casi poso-facto el derrumbe y desmoronamiento de las huestes "bohemias", entregándose en seguida a una faena pobrisima y poco atractiva, lo que trajo una baja substancial en el standard de juego, cosa que, por otra parte, fué aprovechada por los rojos-azules para anotarse el segundo gol sobre los 43 minutos por intermedio de Pincheira, quedando el marcador 2x1 favorable al Andrés Bello.

SEGUNDA JORNADA.— Casi con las mismas características de la jornada anterior se repitieron las acciones, aun cuando Central, más ensamblado esta vez, logra a los 13 minutos descontar ventaja, por intermedio del chico Vásquez. De ahí para adelante el Andrés Bello se apodera y juega a voluntad, anotando el tercer tanto a los 15 minutos, por acción voluntariosa de Pincheira en seguida Fuentes sobre los 23 y nuevamente Pincheira a los 28 minutos, descontando el "pelao" Alveal a los 32 minutos, finalizando el encuentro sin otras alternativas dignas de mención.

LOS EQUIPOS

CENTRAL (Amarillos): Valeria; Sánchez, Sanhueza; Ramírez, Carrasco y Fernández; Cárter, López, Alveal, Herreros y Meza.

ANDRES BELLO (Rojo-azules): Montecinos; Contreras y Zúñiga; Melani, Alarcón y Hernández; Osorio, Rivera, Pincheira, Fuentes y Espinoza.

EL PARTIDO DE FONDO

Bajo las órdenes del árbitro señor Oñate del vecino mineral se da comienzo a este evento, observándose desde el primer instante que los cuadros están en gran forma y que la acción ha de ser de características sencillamente novedosos. Es así como los cuadros se entregan a una acción laboriosa y prenada de emoción, en que desaparece del todo la técnica y el entendimiento de las líneas ofensivas, protagonizando un gran match. Avances rapidísimos y sorpresivos de todos lados, pero que detienen admirablemente bien las zagas. Así transcurren los primeros 12 minutos.

Desgraciadamente desde aquí para adelante el árbitro, con su desacertada actuación, dando la impresión de que venía "preparado para todo" ya que su entrada al campo fué recibida por una rechifla general, empañó el encuentro que, sino pensamos en otro resultado, al menos el desarrollo de él habría sido distinto. Pese a tal hecho los "cardados", fuertemente apoyados por la barra, no desean y si no contrarrestar positivamente al menos, con su vehemencia dan colorido al match. Pero las cosas parecían terminadas por el señor Oñate. Morales, sobre los 13 minutos anota el primer tanto y en seguida Bustos a los 24 minutos aumenta a dos; descontando Altamirano a los 27 minutos, finalizando por 2 tantos a 1.

SEGUNDA JORNADA

Esta etapa constituyó un verdadero desastre para el Yale. Nada pudo hacer nuestra representación ante la velocidad y vehemencia de sus rivales; todos sus esfuerzos se estrellaron ante la recia zaga comandada por "chalino" Molina. Fue así entonces como los del Marítimo obtuvieron tres tantos más, siendo el tercero a los 7 minutos por intermedio de Morales; a continuación Peña a los 20 minutos y finaliza Canales a los 27 minutos, culminando el partido por cinco tantos a uno.

LOS EQUIPOS

Unión Marítimo (Blanqui-verdes): Rivas; Molina y Herrera; Molina, Bustos y González; Fernández, Morales, Bustos, Peña y Canales.

Yale (azules): Seguel; Martínez y Arriagada; Aguilera, Frías y Ruiz; Escobar, Gallardo, Sandoval, Cruz y Altamirano.

NUESTRA IMPRESION

Negra, pero muy negra la ha visto el football lotino en los últimos días de Marzo y primeros de Abril. Cuando aun no se responía de una grave derrota vuelve a caer. Estimamos que la razón del mal está en la escasa preparación de la gente, a causa de la falta de un entrenador, y a la desidia intolerable para defender con verdadero cariño lo que se lleva encima. Porque la verdad es que los cuadros "forasteros" poco o nada nos han traído de nuevo, tanto individual como colectivamente; pero, en cambio, han hecho derroche de energías y han luchado los 90 minutos con igual tesón hasta vencer.

Andrés Bello y Marítimo son elencos rápidos, veloces y ganosos. Lucen más el segundo ya que aprovecha mejor las coyunturas y asedia con rapidez y tesón el pórtico enemigo. Posee también mejor artillería y tiene una gran zaga. El Andrés Bello lugareñamente regular, cumple, sin embargo una faena laboriosa.

Los cuadros locales hicieron un papelón. Todo insidie en su contra, incluso el arbitraje, a pesar de contar uno de ellos — Yale — con elementos promisores y estelares. Por eso creemos que el Yale no justifica esta caída. En cambio Central jugaba con figuras nuevas y lo hacía a medio de fogueur su gente. De ahí su fracaso.

Que esta lección, sin embargo, sirva a los clubes en sus nuevos compromisos, y preparen conscientemente a sus muchachos a fin de volver a lo que antes fué esta plaza: respetada y admirada en el concierto footballístico regional.

Quedó Renovada la Directiva para Este Año del Central Sporting Club

Fué designado presidente el señor Arturo Osses y vicepresidente el señor Alfredo Herreros. —Otros nombramientos que se efectuaron.

Más de una cincuentena de socios pertenecientes al Central Sporting Club, se reunieron el sábado 2 del mes recien pasado, en su local social de calle Aníbal Pinto, obedeciendo a un llamado que oportunamente les formulara la directiva, a fin de dar cuenta de las actividades deportivas correspondientes al año pasado y además, para renovar la directiva que tendrá a su cargo las responsabilidades del Club durante el presente año.

Presidió esta reunión el titular señor Fernando Rodríguez G. quien hizo una amplia y latga exposición de la actuación de las diferentes ramas deportivas en que se ha dividido el club, terminando por rendir un homenaje a los jugadores y también al tesorero señor Fernando Pérez, por su brillante actuación en la tesorería de la institución.

Después de un largo debate, en que intervinieron algunos socios, se pasó a elegir la nueva directiva, recayendo esta honrosa designación en las siguientes personas:

Presidente, señor Arturo Osses Vásquez; vicepresidente, señor Alfredo Herreros Romero; secretario, señor Hugo Valeria; prosecretario señor Víctor Jaramillo Rojas; tesorero, señor Fernando Pérez; protesorero señor Juan Carrasco; directores señores Juan Antiguay, Francisco Miguel, René de la Parra, Julio Rodríguez.

(Pasa a la pág. siguiente).

HUCKE HERMANOS S. A. C.

— VALPARAISO —

FABRICA DE:

GALLETAS
CHOCOLATES
CONFITES
OBLEAS
BOMBONES
COCOA.

SETENTA Y CINCO AÑOS DE EXPERIENCIA

¡PRODUCTOS INSUPERABLES!

ORGULLO DE LA INDUSTRIA NACIONAL.

Competencia Regional de Rayuela Organiza El Club "Juan Perfetti"

La Compañía Donó una Copa De 1.er Premio

Se Realizará el 21 de Mayo

La organización para esta competencia está a cargo del directorio del Club.

El Club de Rayuela "Juan Perfetti", está organizando un interesante campeonato regional de rayuela, y cuyas bases publicamos a continuación:

ORGANIZACION Y CONTROL

La organización y demás pormenores de este campeonato estará a cargo del Directorio del Club de Rayuela "JUAN PERFETTI", quien se hace responsable de esta buena organización.

PREMIOS

Habrán los siguientes premios:

Primer premio: Una copa de plata, donada por el Departamento de Bienestar de la Cía. Carbonífera e Industrial de Lota.

Segundo premio: Una copa de plata, donada por el señor presidente honorario, dón Juan Perfetti.

Tercer premio: Una copa de plata, donada por el vicepresidente honorario, señor Juan Hernández; y 14 medallas de plata y un objeto de arte para el club.

Cuarto premio: Un premio especial para el último equipo perdedor, donado por el director honorario, señor Emiliano López.

JUGADORES

Deberán ser entre el personal que practique rayuela de las Minas de: Lirquén, Cosmito, Schwager, Colico Sur, Colico Norte, Plegaria, y dos equipos de Lota. Siempre que hayan ocho equipos inscritos habrán cuatro premios, y se jugará por eliminación. En caso de ser menos los inscritos se jugará por puntos.

DISTANCIA

Será de 10 a 22 metros y a 12 rayas.

INSCRIPCION

Será de 70 pesos por equipo.

LISTA DE JUGADORES E INSCRIPCION

Debe estar con el Vo. Bo. del Jefe de Bienestar, en la que certifique que efectivamente dicho personal pertenece a la Mina o Compañía. En caso que se sorprenda a un jugador que no pertenezca a ellas el equipo o club perderá los puntos y quedará de hecho eliminado del campeonato.

COPA BIENESTAR

La Copa Bienestar será disputada durante tres años y el club o equipo que la gane tres veces será poseedor definitivamente de este trofeo.

El equipo o club que gane la primera competencia hará el campeonato en su pueblo, después de un año, conforme a las presentes bases.



DIRECTORIO DEL CLUB DE RAYUELA "JUAN PERFETTI". — Aparecen: Gregorio Cabezas, Emiliano Lopez, Roberto Villagra, Artuco Valencia, Tomás Olavarria, Juan 2.o Romero, Isaias Vejar, Francisco Sanchez, Jose Isabel Muñoz, Pedro Parra.

REGLAMENTO, TEJOS Y CANCHA

Para este campeonato y para los que vengan, serán regidos por los Reglamentos de Concepción.

FECHA DE LA COMPETENCIA

Este campeonato se efectuará el 21 de Mayo del presente año en las canchas que se indicarán oportunamente. Todos los premios serán entregados en el mismo día en plena cancha y definitivamente, a excepción de la Copa Bienestar, que se seguirá jugando.

SORTEO

Se hará en el mismo día y en presencia de los capitanes de los clubes participantes.

ENTRADA A LOS CLUBES O EQUIPOS

Se les dará 14 entradas para los jugadores y el resto deberá pagar, conforme lo acuerde el directorio del "PERFETTI".

Comentarios Sobre Reunión Deportiva Que se Realizó el Domingo 17 de Abril

Jugaron un interciudades los teams del Andrés Bello y Santa María, de Schwager: Ñublense, de Chillán, y Carlos Cousiño, de esta localidad.

Santa María y Andrés Bello de Schwager empataron en un match bajo y deslucido. Ñublense de Chillán también empató a Carlos Cousiño en la mejor brega de la tarde deportiva. Comentarios.

Una nueva reunión footballística interciudades se cumplió el domingo 17 pasado, en el Estadio de la Cía., cuyos protagonistas fueron: Andrés Bello y Santa María, de Schwager; Ñublense, de Chillán y Carlos Cousiño, de esta localidad, cotejos estos que se dirimieron en empate y que solo uno de ellos logró acaparar el interés de la afición: Carlos Cousiño-Ñublense.

EL SEMIFONDO

Este partidillo, tal como sucedió, empezó a las 14.45 horas, y al llamado del árbitro señor Gustavo González, los equipos, tendieron así sus líneas:

ANDRES BELLO: (Rojiazul):

Montesinos
Contreras Vega
Hernández Alarcón Melani
Salamanca Bustos Rivera
Paúndez Osorio

O

Muñoz Díaz
Uribe Alarcón Alarcón
Cardenas Zuñiga Uribe
Cruz López
Figueroa

SANTA MARIA (Blanquiazul):

De inmediato los "santos" se apoderan de la pelota y llevan avances bastantes peligrosos para la valla de Montecinos que éste neutraliza con vistosidad, alejando, a su vez todo peligro. Los "académicos", con pases largos y en profundidad, empiezan también a probar a sus contricantes, formándose por tal circunstancia el juego emotivo y placentero. Pero esta situación dura escasamente 15 y en seguida los equipos, tal vez presentidos por los partidos jugados el día anterior, decaen hasta el extremo de convertirse en una verdadera "pichanga" ni siquiera de las cadejeras, finalizando de esta manera la media hora de juego.

El segundo tiempo si no fué peor, fué algo parecido dejando su desarrollo una pobrísima impresión, terminando este justo sin pena ni gloria en un justo y merecido empate.

EVENTO DE FONDO

Al llamado del árbitro señor Emilio Arriagada, cuyo desempeño fué completamente desacertado, los equipos del match de fondo alinearon así:

ÑUBLENSE: (Rojos):

Mallat
Pino Solar
Acevedo Gormall Campos
Duhart Ovarola Caro
Araneda Fuentes

O

Jara Leal
Haram Vásquez Leal
Olate Arévalo Rojas
González Delgado
Alarcón

CARLOS COUSIÑO (Rojos rayados)

PRIMER TIEMPO

Se inician las acciones a las 16.05 horas, pudiéndose observar, desde las primeras jugadas que la brega na de ser ciertamente disputada, ya que los cuadros se entregan a una infundiosa faena de defensa y ofensa que producen verdadera expectación en el público el cual aplaude con delirio. Sin embargo, Carlos Cousiño, demostrando mucho más aplomo luciendo constantemente prestancia de gran equipo empieza a controlar pelota eficazmente apoyado por ese gran jugador que es Arévalo, asechia practicamente la valla defendida por Mallat, y es así como a los 5 Haram en acción vehemente e individual con fuerte taponazo pulveriza a Mallat anotando el primer tanto para los Carlos Cousiño. Empero los "rojos" tampoco se achican y por el contrario contrarestan con tanto éxito que a los 9' emparejan el marcador, por intermedio del viejo Duhart. Desde ahí para adelante el juego se torna aún más violento; los equipos no piden ni dan cuartel; tratan, en cambio, de arrebatar la iniciativa al contrario. En este predicamento, si nos atenemos a lo que pasó en la cancha, Carlos Cousiño fué más equipo: incluso dominó más y si valla fué menos requerida. No obstante, no logró hacer goles, simplemente por actuación del señor Arriagada al no validar un penalty que se trajo a los 25'. Finalizó esta etapa 1 a 1.

SEGUNDO TIEMPO

Este tiempo tuvo alternativas lindísimas, debido al bello juego desplegado por los cuadros. Desgraciadamente una vez más, el señor Arriagada, pito que sin duda, conoce su oficio, malogró muchos avances "carlinos" y virtualmente decretó el empate al no validar dos penalty cometidos por la zaga roja y al terminar la brega cuando sólo iban 26'. Así más o menos, con las caderas a todo vapor finalizó este lance.

JUEGO E IMPRESION

Poco o nada hay que decir de los cuatros del recinto minero. Solo hay que agregar que estuvieron en una tarde negra y que sus hombres jugaron terriblemente mal, demostrando con ello poco interés y escaso entrenamiento.

En el lance de fondo, fué redondo. Los "once" se prodigaron voluntariosamente y jugaron un partido casi que recomendable, sobre todo el Carlos Cousiño, que esta vez sacó la cara por el football local y que brindó un espectáculo bello, rápido y altamente ponderable al emparejar primero y luego doblegar el juego del once visitante. Hizo un gran evento, que si no tuvo otro desenlace fué única y exclusivamente por ese 12.o jugador que se llama árbitro que con sus continuas fallas, dió estructura definitiva al marcador.

Una palabra más: el árbitro. Estimamos que el señor Arriagada, o como se llama pues se negó su nombre, es un árbitro regularmente aceptable, pero es parcial.

Quedó renovada...

(De la pág. anterior)

Armando González y Wilson Barriga.

Capitanes: del 1.er equipo de football, don Tomás Alveal; del 2.o equipo de football, don Hernán Muñoz; del 1.er equipo de basketball, don Wilson Barriga; del 2.o equipo de basketball, don Osvaldo Demetrio; del equipo de ping pong, don Agustín Alvarez; y capitán de billar, don Boris Venegas.

Guarda útiles de football: don Guillermo Barrientos; entrenador de football, don Fernando Rodríguez; delegado ante la Asociación de Football, don Fernando Pérez; delegado ante la Asociación de Basketball, don Armando González y don Pdo. Pérez; árbitros para football, señores Antiguay y Jaramillo; árbitros para Basketball, señores Valeria, Herreros, Santiago y Wilson Barriga.

Una vez finalizada la reunión, la directiva ofreció un vino de honor a los socios, cuyo acto resultó muy simpático y agradable.

ECONOMATO LOTA

COMO SIEMPRE A SUS ORDENES

ATENCION ESPECIAL A LOS TRABAJADORES DEL ESTABLECIMIENTO

Recibimos Overoles de mezclilla para el trabajo.
Overoles de brin para niños.
Overoles cruzados en piel especial para choferes.

ESTUDIANTES: Vean los precios de los artículos de escritorio.

Forros para cuadernos	*cada uno $ 0.20*
Cuadernos de 12 hojas	*cada uno $ 1.40*
Cuadernos de 14 hojas	*cada uno $ 1.60*
Cuadernos de 30 hojas	*cada uno $ 3.00*
Cuadernos de 40 hojas	*cada uno $ 4.00*
Cuadernos de 100 hojas	*cada uno $ 4.90*
Gomas	*cada una $ 0.40*
Gomas	*cada una $ 1.00*

Lanas o ra vestidos, diversos colores, metro	*$ 56.00*
Muflón para abrigos, de 1.50 mt. de ancho, metro	*$ 87.00*
Granité para manteles de 1.50 mt. de ancho, metro	*$ 66.00*

La Empresa donde Ud. trabaja le ha concedido casa. Adquiera el hule para sus mesas en el Economato. Colores surtidos a bajos precios.

Recibimos una gran partida de ENLOZADOS.

A nuestras cuentas corrientes como siempre nuestra atención especial.

Perfetti Hernández y Cía. Ltda.

-LOTA ALTO-



TERREMOTO

CHILENA, CAMPEONA



CHILE GANA A ECUADOR



BENDICION DEL "DOÑA SIDORA"





IMAGEN QUE LLORA

Imprenta "La Unión" - Valparaíso.

La Opinión de Lota

Año XXVI, N.o 442.
Lota Alto.

Junio de 1949.
Precio $ 1.—

PERIODICO MENSUAL PARA LA REGION CARBONIFERA. – LOTA Y CORONEL.









Exposición de Corte y Confección



Señoras que hacen clases para los cursos técnicos del Centro Cultural.
Grupo de señoras en la Exposición de Corte del Centro Cultural. Señoras Inés de Lépenes, Bonnie de Bay-Smith y Raquel de Lalanne.

Vergüenza

Por Dinka de VILLARROEL

La curva se hacía cada vez más pronunciada en aquel camino, cuyo costado bordeaba el cerro macizo, pero luego comenzó a descender y apareció el valle encajonado, al parecer, desde arriba en un estuche granítico, en el apogeo de toda su belleza, realzada por el río donde el sol culebreaba con timidez, antes de alcanzar su cenit. Por consiguiente, Gilda Arenas clavó espuelas en los ijares de su caballo, pues, después de haber galopado un buen trecho, no hallaba las horas de estar en casa, fresca, de un tazón de leche humeante y el pan fresco recién de miel.

—Es hermosa la vida— murmuraba aspirando el aire. Y ante la magnificencia de la naturaleza, le parecía un mal sueño ese año escolar pasado tomando apuntes... Sin embargo, mientras observaba sus tierras con ternura, su enorme, su inmensa, su conveniente alegría se volatilizó como un cuerpo gaseoso. Porque acababa de reconocer un automóvil detenido. Al acercarse al auto, el frío de su mirada endureció la anterior dulzura de sus facciones. Con mano enérgica detuvo el caballo.

Mario Berríos, sonriendo descendió de su vehículo. Quiso ayudarle a desmontar, pero Gilda ágilmente lo evitó.

—Eres una perfecta amazona —dijo extendiéndole la mano.

—Y tú un perfecto embustero —replicó enojada.— Me habías prometido esperarme en Viña y vienes a mi encuentro a pesar de habértelo prohibido.

Siguió un silencio. Mario parecía avergonzado, mientras en el colmenar cercano zumbaban las abejas y el viento al pasar entre los árboles producía un sonido equivalente...

—Si hubiera sabido que te ibas a molestar tanto, no hubiera venido— se defendió Mario, sin dejar de mirarla con cariño.

Gilda bajó la vista.

—Tal vez tenías algo que decirme— continuó el joven, dispuesto a infundirle confianza.— Como estoy con mi padre, podrías acompañarnos a almorzar en el hotel del pueblo...

El mismo tono usado para el primer convite a la salida de clases de la Universidad en ese día de lluvia, volvía a ocuparlo. Pero Gilda tenía que sobreponerse, si quería salvar el amor de ese hombre cuya autoridad y encanto amenazaban dominar su voluntad.

—Tengo un compromiso anterior. Siento mucho— fue la respuesta. Y volvió a montar sin extenderle la mano. Luego clavó furiosamente los espolines en su caballo, al mismo tiempo que Mario, entre cohibido y enojado, apretaba el acelerador, mirando desaparecer entre la polvareda a la mujer y a la bestia.

En la puerta, la vieja Manuela le ofreció el tazón acostumbrado de leche, pero Gilda lo rechazó.

—Hoy no tengo apetito.

Su "Mama" la miró extrañada.

—¿Está enferma, la niña?

Como no obtuviera respuesta sus manos de setenta años temblaron hasta derramar algo del espumoso contenido.

Cuando llegó su hermano Rodolfo, la encontró con todos los cabellos de su dormitorio abiertos, y un solo montón de ropa desordenada encima de la cama.

—Te vas a callar— gritó exasperada, a fin de no entrar en explicaciones.

—Estamos de viaje y de mal genio— repuso Rodolfo. Y se alejó canturreando de melodía.

A la hora de almuerzo asomó Manuela.

—Niña... Su papá la espera.

—Ya sabes... No tengo hambre— fue la respuesta.

Al poco rato llegó el padre. Era un hombre viejo, tal vez más envejecido en el trabajo y en las preocupaciones que por los años transcurridos. Viudo desde muy joven, por el amor de los dos hijos que le quedaran no se había vuelto a casar, más la fortuna, que en presencia de su esposa no se atrevieran a entrar a su casa, cuando murió ésta apareció una noche sentada familiarmente al borde de su cama. Descubrió una mina, se hizo rico, y al fin pudo realizar el sueño de toda su vida: adquirir un fundo. ¡Ese fundo que era su orgullo y su amor, como eran su amor y su orgullo Gilda y Rodolfo, que en la capital se hacían profesionales!

—¿Por qué no quiere almorzar hoy, mi regalona?— preguntó el viejo, acariciando a la hija consentida.

—Esta noche me voy a Viña.

—Entonces, mayor motivo para que estemos en el comedor juntos. Y la cogió del brazo.

Ella no pudo resistirse. Al fin y al cabo mucho le quería. Pero el almuerzo fue un martirio, pues nunca los gorgoritos que al tomar la sopa hiciera éste le parecieron más sobrados, y el cuchillo, con el cual se llevaba la comida a la boca, adquiría dimensiones exageradas, hasta cobrar la forma de un machete, bajo el que sentía machacarse, en ese desconocimiento, o mejor dicho, indolencia para las reglas de la urbanidad, su vida entera. Y como si estuviera empeñado en prolongarle el martirio, jamás había puesto los codos en la mesa con más mala intención que entonces, ni nunca se había doblado sobre el plato en forma tan exasperada.

Mario Berríos no le conocería nunca— se prometió levantándose de la mesa.

Una vez que ella se hubo alejado, dijo don Luis apesadumbrado:

—Está triste mi niña. Apenas ha probado bocado... ¿por qué no le averiguas el motivo de su pena? A lo mejor se la solucionamos.

Rodolfo siguió a Gilda y la encontró en su cuarto sollozando sobre la cama.

—¿Qué te pasa, chiquilla?

—Que soy muy desgraciada.

—¡Oh!

—¿Sabes quién está aquí? Mario Berríos.

Rodolfo no podía dar crédito a sus oídos.

—¿Te gentes desgraciada por eso?— Y como él sabía lo que su compañero de medicina le significaba a ella, le cogió por la muñeca.— Déjame tomarte el pulso.

—Y ¡tú de experimentos. Yo no estoy enferma— exclamó retirando la mano y restregándose sus lágrimas. Después de llorar un rato, terminó por serenarse.— Rodolfo— confesó— El ha venido con su padre.

—¿Y?

—Como y... ¿No te imaginas lo que va a pasar si él, tan fino, tan distinguido, conoce al nuestro?

—Te encuentro razón— repuso el hermano sin reparar en don Luis, que, detenido en la puerta, se consumía de angustia a la revelación horrenda — Ve estoy en tu mismo caso, Liliana...

El padre no pudo escuchar más. Dispuesto estaba a entrar y romper su letargo en el cuerpo de estos hijos que así se avergonzaban de él. Dió un paso y vaciló. Al fin y al cabo ellos tenían razón. Era un rústico, un estorbo en presente tan brillante...

Al atardecer, estaban ya preparadas las maletas de Gilda, pero cuando ésta se apercibió para salir de su casa, un automóvil se detuvo en la puerta. Mario Berríos, acompañado de su padre llegaban.

Desesperada ella comentó pasearse como una leona enjaulada... ¡La vergüenza era inevitable! Una vez dominada la malestar, salió a recibirlos. En las primeras frases de cortesía fueron interrumpidas por un alarido de Manuela: en brazos de campesino joven, venía el cuerpo ensangrentado del dueño de la hacienda.

—La Aniñi lo volteó— se refería a una yegua chúcara— con lo valientazo que era.— Lágrimas incontrolables caían como una ofrenda postuma de los ojos del peón al pecho del patrón bueno.

El padre de Mario se adelantó, pero al ver el rostro compensativo... ¿Dónde había visto antes esa cara?

Al fin un nombre, sílaba a sílaba, un sollozo salió de sus labios: reconocer en ese rostro, surcado por un tenue hilillo de sangre, amargo entrañable de su juventud.

—¡Es Lucho Arenas!

Porque ambos habían sido obreros marítimos del Norte [illegible]

Las Cruces del Bosque

Hay en nuestro pueblo tradiciones tan arraigadas, tan hermosas, y tan chilenas sobre todo, que son emocionantes para el visitante que por primera vez llega a los sitios en que se suelen ver, palpadas y poder ahí reflexionar sobre el significado de ellas.

Hace poco estuvimos en la región del carbón y entre Coronel y Lota pasamos por camino lleno de hermosas perspectivas que servirían para cualquier pintor paisajista. El camino para bordeando un gran bosque de los muchos que hay en la región y es entonces cuando los ojos del viajero ven algo que le llama poderosamente la atención: cientos de árboles tienen encumbrado su tronco con cruces de todos tamaño; las hay de todas dimensiones, pequeñas, modestas, algunas son de simples maderos cruzados, otras están terminadas con esmero, casi todas tienen grabados nombres de personas y algunas tienen, además, una fecha...

Preguntamos qué significado es o y nos impactaba la hermosa tradición de los moradores de la región: son el cuidado de los cortejos fúnebres el cariño de los que acompañaron al amigo, al compañero, al paisano al Campesino.

El recuerdo de los que partieron hacia el desaparecido se traduce en esas ofrendas portátiles, por eso que los árboles altos de ese bosque son los que reciben el encargo de mantenerlos. Por un instante nos detuvimos a pensar en lo grande del amor que anida a los hermanos en el trabajo y nos sentimos inclinados hacia la tierra cuando guarda tantas hermosas inscripciones... cruces en el bosque... Tradiciones de nuestros mineros... hermosas tradiciones que no mueran...

CACHESIJO

Hay Interés por los Premios de Estímulo que Dará la Empresa

Los estímulos para la conservación de las casas, que ha dispuesto la Superintendad de la Empresa han sido bien recibidos en el seno de las familias obreras.

Estos premios, que se otorgarán dos veces al año, serán en dinero efectivo, y se darán a aquellos que demuestren el interés por mantener sus casas mejor aseadas, siempre que el aseo de casa haya tenido, en los seis meses, una buena concurrencia al trabajo.

PROCEDIMIENTO QUE SE EMPLEARA

PRIMER GRUPO.— Casas antiguas, ocupadas por obreros.

Primer premio: $ 1.200; segundo premio: $ 700; tercer premio: $ 500.

SEGUNDO GRUPO.— Casas refaccionadas y nuevas, ocupadas por obreros:

Primer premio: $ 1.200; segundo premio: $ 700; tercer premio: $ 500.

TERCER GRUPO.— Casas antiguas y nuevas, ocupadas por empleados y capataces:

Premio único: $ 1.500.

LA OPINION DE LOTA

LOTA ALTO. — JUNIO DE 1949.

El Barco "Doña Isidora"

Un paso más para el progreso de la Región del Carbón significa la llegada del "Doña Isidora", nuevo barco de transporte que ha adquirido la Compañía Carbonífera e Industrial de Lota y que fué construido en los famosos astilleros ingleses de William Gray, por encargo de la Empresa. El "Doña Isidora", nave de las más modernas características dentro de su especie, es, indudablemente, una expresión del esfuerzo progresista realizado por la industria.

Los círculos navieros del país han aquilatado debidamente este valioso aporte para nuestra Marina Mercante Nacional, cuyos efectivos incrementará la nave que recientemente ha llegado y que se incorporará desde luego a la flota de la Compañía.

Los ingratos períodos por los que han debido pasar los armadores nacionales, durante este último cuarto de siglo, han representado la disminución del cabotaje en nuestras costas, lo que, naturalmente, ha perjudicado al país entero. El nuevo barco de la Compañía de Lota constituye, pues, un factor más para la solución de estos problemas.

Ha sido, en realidad, el deseo de cooperar al desarrollo e industrialización del país, mediante la adecuada distribución de combustible, lo que guió al directorio de la Empresa a ordenar la construcción de esta moderna y costosa nave. La Compañía hace entrega de ella a los mares de Chile en la creencia de que es vital, para toda obra de progreso, el contar con los medios necesarios con que poder abastecer a los puertos del litoral chileno y extranjero del carbón necesario.

Puede la Compañía Carbonífera e Industrial de Lota sentirse orgullosa de esta medida cuyos resultados se materializarán, sin duda, en una efectiva contribución a la prosperidad de la Empresa y al bienestar general, ya que este aporte de suyo valioso llega en hora muy oportuna para la economía nacional.

De Nuestra Portada

* EL "DOÑA ISIDORA", nuevo barco de la Cía. de Lota, en los momentos en que arriba a nuestro puerto, procedente de Inglaterra.

* 13 MUERTOS, hubo en Valparaíso al derrumbarse un muro en el Cerro "El Litre" de ese puerto. El muro cayó sobre una casa y aplastó a la mayor parte de sus habitantes en la noche del domingo 29 de Mayo.

* APERTURA DEL CONGRESO bajo una tenaz lluvia. El Presidente sale en dirección al Parlamento el 21 de Mayo para asistir a la tradicional ceremonia del Poder Legislativo y leer su Mensaje.

* HOMENAJE A PRAT se efectuó en ese mismo día en la Cripta de los Héroes situada en Valparaíso. Delegaciones de instituciones y de las FF. AA. colocaron coronas de flores, también bajo la lluvia.

* SE DESPIDE DE S. E. el comandante del "Almirante Saldanha". Esta fotografía de nuestra tapa posterior es una elocuente manifestación de la cordialidad entre brasileños y chilenos.

* CHILENA EN LA NU, conversa con la viuda del Presidente Franklin D. Roosevelt. Se trata de la señora Ana Figueroa que cumple una importante misión ante los organismos de las Naciones Unidas.

* EL CALERA que varó cerca de las playas de Lirquén y que pertenece a la Cía. de Cemento "El Melón". llevaba un gran cargamento de ese material. El barco fué abandonado.

* ARQUERO VENCIDO en un match de hockey en patines, deporte que está cobrando mucha auge.

* WOOD EN ACCION, enfrentándose con el Wanderers de Valparaíso. Wood pertenece a los registros del Santiago Morning.

Por un Chile Sin Analfabetos

Ciudadano:

Si quieres, como buen chileno, prestar un servicio a tu patria, inscríbete como voluntario del Cuerpo Cívico de Alfabetización Popular y trabaja con fervoroso entusiasmo, para extirpar el analfabetismo del seno de tu familia, de tu gremio, de tu barrio, de tu pueblo.

Piensa, ciudadano, que 600.000 adultos analfabetos de 16 a 45 años forman parte de la población chilena y que tú puedes reducir esa cifra en una o más unidades.

El Cuerpo Cívico de Alfabetización Popular espera y necesita tu concurso. No oigas con indiferencia su llamado.

Si conoces a un adulto analfabeto, dile que nunca es tarde para aprender; que tiene derecho a vivir como hombre y a disfrutar de los beneficios de la cultura y que un voluntario cívico, (acaso tú mismo) está dispuesto a enseñarle en su propio domicilio, si fuere necesario.

Si eres gobernante o tienes participación en los destinos nacionales, no olvides que la cultura del pueblo exalta la democracia y acredita el progreso y prestigio de la nación. No olvides, asimismo, que un Presidente de Chile grabó en la conciencia de todos sus ciudadanos el lema histórico de "Gobernar es Educar".

Si eres patrón, evita que tu empleado, obrero o inquilino figure entre los analfabetos de tu patria. No permitas, por ningún motivo, que ese servidor continúe llevando la venda de la ignorancia.

Si eres dirigente o miembro ilustrado de sindicatos o sociedades obreras, convence a tus compañeros sobre la conveniencia social de que sus mentes estén iluminadas con la luz de la cultura.

Si eres profesor, participa activa y resueltamente en la campaña de culturización del pueblo. Así ennoblecerás aún más tu sublime ministerio.

Si eres estudiante, pon tu corazón generoso e idealista al servicio de aquel que ni siquiera conoce el alfabeto que tú conociste cuando niño, porque no tuvo la felicidad de tener maestros como tú los has tenidos y los tienes todavía.

Si en virtud de leyes de la República tienes empleados u obreros bajo tu dependencia funcionaria, interésate por el incremento de su cultura para que todos ellos sean ciudadanos eficientes y lleven con orgullo el nombre de chilenos.

De los Libros

A menudo se pensado que las anecdotas son más interesantes que los libros.— Disraeli.

—:—:—

La poesía está en el alma como el ruiseñor en el ramaje.— Musset.

—:—:—

Elegir la lectura es tan necesario como elegir los alimentos. —Ruskin.

—:—:—

No es posible vivir sin libros. —Jafferson.

La Tumba de los Héroes

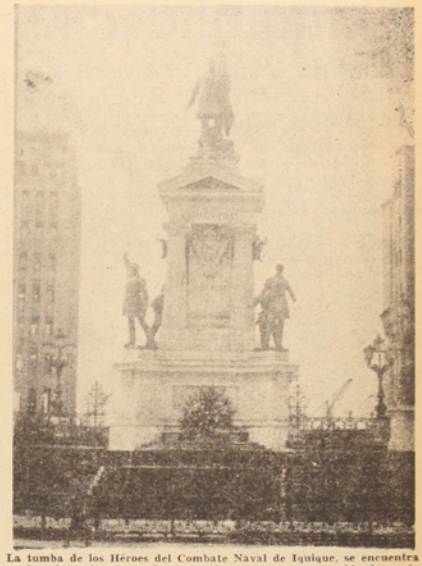

La tumba de los Héroes del Combate Naval de Iquique, se encuentra en la cripta situada en los bajos de este monumento ubicado en la Plaza Sotomayor de Valparaíso.

El Mensaje del Presidente

Al dar cuenta ante el Congreso Nacional el Presidente de la República de su gestión administrativa, se refirió, en especial, al notable incremento que había tenido la producción debido al ambiente de tranquilidad social de que goza el país. Señaló el Excmo. señor Gabriel Gonpález Videla en su mensaje a la Nación, que la Ley de Defensa de la Democracia contrariamente a los vaticinios que se hicieron, ha beneficiado a la clase trabajadora y ha terminado con la acción antinacional en los sindicatos.

En seguida, el Presidente ofrece al país algunas cifras — bastante elocuentes en sí —. De 878 pliegos de peticiones presentados en todo el territorio durante el año administrativo que terminó, 652 fueron arreglados por medio de avenimientos directos entre los empleadores, empleados y obreros afectados. Estos arreglos significaron positivos beneficios para los trabajadores.

Trazó también S. E. un exacto esquema de la situación económica general de la República. El informe del Ejecutivo, en los momentos actuales, revista gran importancia debido a que contingencias, como la baja del precio del cobre en los mercados extranjeros, ponían en difícil situación nuestro sistema financiero. Categóricamente, el Presidente de la República declara en su mensaje, que se han adoptado todas las medidas necesarias para evitar al país una deflación que acarrearía innumerables daños para el trabajo y para el capital.

Al exponer la situación financiera del país dá cuenta asimismo de [illegible] que ha producido una política de ordenamiento de las finanzas lo que ha permitido el progreso de la industrialización del país.

El mensaje del Presidente de la República constituye en sí una serena y documentada exposición de la situación por que atraviesa la vida nacional, exposición que nos permite vislumbrar un futuro mejor para la Nación.

¡AMIGOS...!

Existen acciones que no se pueden valorar materialmente, que no tienen precio, por lo noble, lo grande y lo humano.

Y más grandes y elevadas son estas acciones cuando se ejecutan en momentos que son de vida o muerte para un ser.

Alguien ha dicho que a veces un amigo sirve más que el dinero mismo, y quien afirmó aquello dijo algo muy cierto e inobjetable.

La amistad y la confraternidad son dos virtudes de que disfruta el ser racional en esta vida terrena y cuando estas dos virtudes son ejecutadas al impulso de nobles sentimientos rayan en lo sublime.

Pudimos palpar en carne propia lo que valen los amigos en ciertas circunstancias. Nuestra vida estuvo en serio peligro, pero hubo amigos, de esos con A mayúscula, que generosamente ofrecieron su sangre por nosotros.

A todos ellos un emocionado [illegible] vuelva ...!

"Característica Sobresaliente ha Sido la Tranquilidad social en tareas productoras"

Expresó el Presidente, Excmo. Señor Gabriel González, Ante el Parlamento

Partes del Mensaje Presidencial en que el Primer Mandatario se refirió a la industrialización, comercio exterior y situación del trabajador.

El 21 de Mayo, como es tradicional, S. E. el Presidente de la República, señor Gabriel González Videla, concurrió al Congreso Nacional acompañado de sus Secretarios de Estado, para inaugurar el período legislativo.

Publicamos, a continuación, algunas de las partes del mensaje del Primer Mandatario, en que se refiere a la industrialización del país, al comercio exterior, a la baja en el precio del cobre y a la tranquilidad social.

Dice S. E.:

INDUSTRIALIZACION DEL PAIS

En la época que vivimos, los pueblos tienen la clara e indestructible conciencia del derecho que los asiste para exigir mejores condiciones de vida. Es este un sentimiento colectivo, un hecho histórico universal, que nadie podría sensatamente negar.

Todos los países aspiran a la estabilidad de sus economías. Entre nosotros, el 55 por ciento de los ingresos en nuestra balanza de pagos se origina en las exportaciones del cobre y del salitre, mientras que el 80 por ciento de los egresos corresponde a importaciones imprescindibles para el desarrollo normal del proceso económico.

En otras palabras, las dos principales fuentes generadoras de cambios son inestables, porque dependen de la demanda en el precio que ambos productos tengan en el mercado mundial, mientras que las necesidades de importación son rígidas, pues satisfacen exigencias imperiosas del abastecimiento. Basta, por tanto, cualquier trastorno que afecte a las exportaciones salitreras y cupríferas para que nuestra estructura económica, fundada en bases tan frágiles, se altere.

El Jefe del Estado ha considerado siempre que el bienestar a que, con justicia evidente, aspiran las clases populares, no puede lograrse, sino mediante la transformación de los recursos naturales y de las materias primas que contiene el territorio en artículos manufacturados. Como sabéis, además, que sólo al través de la pujante etapa de revolución industrial en que ha entrado Chile podemos salvar la inevitable decadencia de nuestra economía, levantar definitivamente el nivel de vida de nuestro pueblo y obtener nuestra definitiva y total independencia económica.

Esta tarea, destinada a transformar profundamente las bases de nuestra economía debe cumplirse por etapas, según un plan perfectamente meditado en correspondencia con los recursos financieros disponibles.

Por ahora, el esfuerzo se ha dirigido hacia obras básicas fundamentales para lograr técnicamente nuestra transformación económica. Me refiero a la electrificación, a la industria siderúrgica, el desarrollo minero y explotación del petróleo, a la fundición de minerales, la refinería electrolítica de cobre y la ampliación y mecanización de las faenas agrícolas.

Para la ejecución de algunas de estas obras, el Gobierno ha dispuesto de créditos concedidos por el Banco de Exportación e Importación, como asimismo por el Banco Internacional surgido de los Pactos de Bretton Woods. Otras se están realizando con los recursos propios de que el país puede disponer.

Es voluntad inquebrantable del Jefe del Estado seguir luchando, con la patriótica cooperación del Parlamento, porque no se detenga ni mediante esta etapa de revolución industrial en que Chile ha entrado al través del acero, el petróleo, la electricidad, la fundición de minerales y grandes obras de regadío.

Su mayor ambición de gobernante es poder entregar al país, ante de la expiración de su mandato, la definitiva instalación, funcionamiento y explotación de la industria pesada en Chile.

Está decidido, además, a iniciar algunos nuevos proyectos, de entre los cuales deben mencionarse, como los más importantes, aquellos que se refieren al mejoramiento de la industria carbonífera, la modernización de los sistemas de transportes, especialmente los ferrocarriles, el desarrollo de la industria maderera y de la pesca.

Actualmente, la Dirección de Obras Públicas y la Corporación de Fomento trabajan en un extenso plan de obras de emergencia y riego para incorporar a la producción nuevas tierras en los Territorios, valles de Vallenar, Coquimbo, Ovalle, Illapel, Aconcagua y otros.

Estos proyectos de gran envergadura solo pueden financiarse mediante empréstitos atendido el hecho de que el capital privado no se interesa en ellos.

Felizmente, el Banco Internacional, donde mi Gobierno acudió en demanda de ayuda financiera, ha resuelto estos planes de irrigación con tal interés que ha acordado en principio, no sólo financiar los gastos en divisas para la adquisición de las maquinarias y demás elementos, sino también, indirectamente, el costo de la mano de obra en el país.

Con el objeto de acelerar estos planes, la Corporación de Fomento contrató, y ya se encuentran en Chile, los técnicos que, con la Dirección General de Obras Públicas, están estudiando los proyectos que el Gobierno someterá a la consideración del Banco Internacional.

Mi Gobierno comprende bien que los empréstitos convencionen con servicios fijos los recursos de la balanza de pagos y, por esta causa, como lo ha hecho hasta ahora, no los pedirá, sino solo para contratarlos, haciéndolo solo respecto de esta clase de obras que van en beneficio directo de la producción y que no pueden financiarse de otra manera y cuidando celosamente de la capacidad para servirlos.

En cuanto a la afluencia de capitales extranjeros privados, cuya colaboración nos es tan necesaria, mi Gobierno está dispuesto a celebrar con los países exportadores de ellos acuerdos que contribuyan a remover los obstáculos principales que en la actualidad se presentan como es por ejemplo, la supresión de la duplicidad de los tributos.

BALANZA DE PAGOS Y COMERCIO EXTERIOR

El nuevo régimen de cambio cualquiera, según el plan que el Ministerio de Economía y Comercio puso en práctica para solucionar las graves dificultades que durante el año 1947 aquejaron a nuestro comercio exterior, ha demostrado sus indudables beneficios. En la exposición que dicho Secretario de Estado hizo a fines del ejercicio último ante el Honorable Senado de la República, quedaron de manifiesto los progresos que, con dicho régimen y el ordenamiento en las importaciones se han obtenido.

Es satisfactorio para el Gobierno poder expresar que ha bastado un año en el desarrollo de la nueva política para que se solucionaran las dificultades que, con complejidad actualmente insalvable, entorpecían el intercambio, provocando serias inquietudes sobre el futuro de nuestra balanza de pagos. El acierto de las medidas en conjunto, forman el plan que el Ministro de Economía y Comercio propuso al Presidente de la República lo aprueban los efectos que, a mediados llegan desde el extranjero sobre la forma cómo Chile ha logrado superar los obstáculos existiendo, como dijo hace poco el Departamento de Comercio de los Estados Unidos, una situación que, durante el año último, fue la menos brillante entre los países americanos.

LA BAJA EN EL PRECIO DEL COBRE

El realismo general de precios que se ha verificado en el mercado norteamericano, determinó, no hace mucho, una apreciable en la cotización del cobre. Este fenómeno ocasionará beneficios extraños para el presupuesto fiscal y una disminución de los ingresos contemplados para 1949 en el presupuesto de divisas. Esta última se verá, sin embargo, compensada con las ventas oportunidades que han tenido y están teniendo excelentemente muchos de los artículos que adquirimos en el exterior.

La sólida situación fiscal legada al término del año que acaba de transcurrir nos coloca en buenas condiciones de poder salvar las dificultades de carácter financiero que pudieran presentarse y que no sufrirá alteraciones en la marcha normal de nuestra economía.

Deseo, sin embargo, señalar que las inquietudes que la baja en el precio del cobre ocasionaba, reafirman y justifican la alta conveniencia de considerar como el problema fundamental del país, la transformación de nuestro viejo e injusto andamiaje económico, que vengo sosteniendo con el doble propósito de independizarnos en los mercados externos en el suministro de los bienes que podemos producir en el territorio y diversificar las exportaciones, haciéndolas menos vulnerables a las mudanzas del comercio internacional.

TRANQUILIDAD SOCIAL

Al darles cuenta en el Mensaje del año pasado de la situación del país, me referí en forma especial a los conflictos del trabajo y a la situación que en Chile había creado la acción perturbadora de la política.

Incrustada en la organización sindical la política antinacional del Partido Comunista, persiguió con evidencia indiscutible crear en la producción el descenso y el trastorno para, de esta manera, alcanzar los objetivos políticos por ellos deseados.

Fue el convencimiento honrado y sincero que debíamos poner término a esta acción perturbadora, si queríamos que en nuestro país hubiese bienestar y progreso, fundado en la producción, que obligó oportunamente la dictación de una ley que junto con poner al Partido Comunista al margen de nuestra estructura democrática, terminase para siempre con su acción antinacional en los sindicatos.

Quienes no comprendían los altos propósitos que guiaban al Presidente de la República, cre-

(Sigue en la 5a página)

Cuenta de su Gobierno



El Presidente de la Republica, Excmo. señor Gabriel González Videla, en los momentos en que da lectura, en el Congreso Nacional, a su Mensaje por el cual da cuenta al país de los actos de su Gobierno.

La línea de prudencia observada en materia de política monetaria y en el uso del crédito interno, mejoran también nuestra posición para el caso que debiéramos recurrir a financiamiento de carácter extraordinario para reemprender o estimular ciertas actividades con el propósito de impedir las repercusiones de una posible crisis deflacionista derivada de la situación económica mundial.

Si la inflación lleva a los hombres la angustia e incertidumbre que provoca el alza, resultante en el costo de la vida, la deflación es un fenómeno de contornos aún más pavorosos, pues, se traduce en ruina total para ricos y pobres en hombre y miseria para el pueblo. Por eso el Gobierno se mantiene atento y vigilante para adoptar las medidas que procedan para impedir que decaiga la actividad económica. Podéis estar ciertos que en esta materia estamos vigilantes y preventivos y no aceptaré vacilaciones ni demoras para adoptar las medidas más extremas que fueren necesarias.

Los antecedentes señalados, el conocido espíritu de sacrificio de nuestros compatriotas y los firmes propósitos que abriga mi Gobierno, me permiten declarar que lograremos vencer las dificultades que puedan presentarse y que no sufrirá alteraciones en la marcha normal de nuestra economía.

Deseo, sin embargo, señalar que las inquietudes que la baja en el precio del cobre ocasionaba, reafirman y justifican la alta conveniencia de considerar como el problema fundamental del país, la transformación de nuestro viejo e injusto andamiaje económico, que vengo sosteniendo con el doble propósito de independizarnos en los mercados externos en el suministro de los bienes que podemos producir en el territorio y diversificar las exportaciones, haciéndolas menos vulnerables a las mudanzas del comercio internacional.

TRANQUILIDAD SOCIAL

Al darles cuenta en el Mensaje del año pasado de la situación del país, me referí en forma especial a los conflictos del trabajo y a la situación que en Chile había creado la acción perturbadora de la política.

Incrustada en la organización sindical la política antinacional del Partido Comunista, persiguió con evidencia indiscutible crear en la producción el descenso y el trastorno para, de esta manera, alcanzar los objetivos políticos por ellos deseados.

Fue el convencimiento honrado y sincero que debíamos poner término a esta acción perturbadora, si queríamos que en nuestro país hubiese bienestar y progreso, fundado en la producción, que obligó oportunamente la dictación de una ley que junto con poner al Partido Comunista al margen de nuestra estructura democrática, terminase para siempre con su acción antinacional en los sindicatos.

Quienes no comprendían los altos propósitos que guiaban al Presidente de la República, cre-

(Sigue en la 5a página)

Ministro del Interior

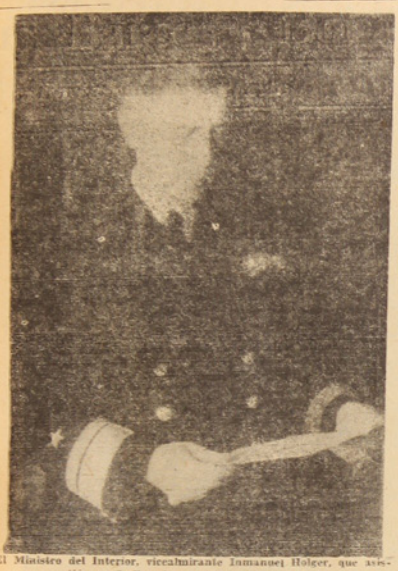

El Ministro del Interior, vicealmirante Inmanuel Holger, que asistió con S. E. a la apertura del Congreso.

La casa es el refugio en que la familia afronta las dificultades que se le presentan. Para que siempre este unida la familia, es necesario tener un hogar bien presentado. De ello depende el destino de sus hijos.

Característica Sobresaliente ha...

(CONTINUACION DE LA 1.a PAGINA)

yeron ver en esta ley un ataque contra los indiscutibles derechos de la clase trabajadora. Fue así como se dijo que ella vendría a abrogar las conquistas alcanzadas por los obreros, que terminaría con el derecho de huelga, que haría imposible la organización sindical. En una palabra, que privaría a los empleados y obreros de todos los beneficios alcanzados en muchos años de lucha, e incorporados a nuestra legislación social.

Nada puede ser más grato para el Presidente de la República, que decir a vosotros que no sólo no han sido justos los vaticinios, que se hicieron, sino que, por el contrario, la ley que vosotros le otorgasteis, ha beneficiado a la clase trabajadora y ha beneficiado al país en el aumento extraordinario de su producción.

Característica sobresaliente del año de que os doy cuenta, ha sido la tranquilidad social, observada en todas las tareas de la producción. Ha bastado que hayan sido alejados de los sindicatos los elementos que la perturbaban para que los obreros produjesen en mayor volumen que en años anteriores y, ejercitando los derechos que las leyes le otorgan, obtuviesen beneficios por aumentos de sueldos y jornales y participaciones en las utilidades de las empresas.

Prueba de estas afirmaciones, se contienen en los siguientes antecedentes, que demuestran cómo los empleados y obreros han podido ejercitar sus derechos, por los rectos caminos que las leyes les franquean.

En el curso del año de que os doy cuenta, se presentaron en el país 878 pliegos de peticiones, que comprometieron en conflictos colectivos a 2 mil 840 empleados particulares y 149 mil 75 obreros.

De estos pliegos, 652 fueron solucionados por avenimiento directo de las partes; 96 fueron archivados por no reunir los requisitos legales o por abandono de los interesados, y 126 quedaron pendientes para el año actual y están siendo resueltos.

La solución de los 652 pliegos de peticiones, significó aumentos de sueldos y salarios por un total de 487 millones 974 mil 940 pesos, beneficiando a mil 231 empleados particulares y 114 mil 740 obreros.

Se sostuvo por quienes impugnaban la Ley de Defensa de la Democracia, que ella hacía imposible el ejercicio, por los obreros, del derecho de huelga. Para que Vuestras Señorías, os impongáis de la inexactitud de esta afirmación, deseo recordaros que en mi mensaje del año pasado, os dije que las huelgas legales producidas en 1947, esto es, cuando el Partido Comunista mantenía todo su imperio, alcanzaron a 27. En el año pasado, el número de huelgas legales fué de 30, lo que está demostrando en forma indiscutible que no ha sido abrogado este derecho.

Me referí, hace un momento, a los beneficios alcanzados por los empleados y obreros en los pliegos de peticiones presentados a sus patrones. Deseo referirme, ahora a las participaciones que a estos mismos ha correspondido en las utilidades de las empresas.

Mientras en 1946 la participación alcanzada por empleados y obreros en las utilidades de las empresas sumó un total de 25 millones 782 mil 894 pesos, en 1948 estas mismas participaciones alcanzaron a 37 millones 730 mil 581 pesos. Es decir, exactamente 12 millones de pesos más han sido recibidos efectivamente por los sindicatos obreros y no han servido para financiar las campañas antipatrióticas de un partido antinacional.

Finalmente, quienes sostenían que la Ley 8.987 iba a impedir la organización sindical, encontrarán la prueba de su error al saber que en el año de que os doy cuenta, se constituyeron 38 nuevos sindicatos.

Tuvo razón el Jefe del Estado al sostener ante el Parlamento la necesidad y conveniencia de dictar la Ley N.o 8987 y Vuestras Señorías estuvieron en lo justo, interpretando el sentimiento nacional, al prestarle vuestra aprobación.

Sometida la Ley de Defensa de la Democracia al alto dictamen de la Excma. Corte Suprema y afirmada su constitucionalidad, en la cual ni el Ejecutivo ni el Parlamento tuvieron dudas, el Presidente de la República desea expresaros en esta ocasión solemne, que ella constituye un paso más en la purificación de nuestra democracia.

Comprendo que sus disposiciones tiendan sólo a garantir la tranquilidad social y la defensa de nuestro sistema republicano. Os aseguro que en su aplicación no me inspiraré, sino en estos principios.

GRACE Y Cía. (Chile) S. A.

DISTRIBUIDORES.

OFRECEN:

DEPARTAMENTO TECNICA

En artefactos eléctricos, es económico usar sólo lo mejor.

PREFIERA:

Ampolletas GENERAL ELECTRIC.
Radios GENERAL ELECTRIC.
Cocinas "HELVETIA".
Alambres, tubos y materiales eléctricos.
Luz fluorescente GENERAL ELECTRIC

DEPARTAMENTO MERCADERIAS

Aceite comestible "CRUZ DE ORO".
Cocoa Peptonizada "FENIX".
Manteca Vegetal "CRUZTECA".
Licores "FEHRENBERG".
Caramelos "SERTA"
Lienzas para pescadores.
Hilos para redes.
Hules y Pergamoids.
Pinturas, Esmaltes, Barnices y Pinturas preparadas "TRICOLOR"

CONCEPCION, TALCA, VICTORIA, TEMUCO, VALDIVIA, OSORNO

Uno de los Principales Establecimientos de Enseñanza Femenina es Colegio Sta. Filomena

930 Alumnas Tiene A su Cargo Este Establecimiento

La Superiora, R. M. María Berchmans

El plantel ha cumplido treinta y un años al servicio del pueblo.

Ha cumplido treinta y un años de existencia al servicio de la enseñanza menina el Colegio Santa Filomena, fundado y sostenido por las Religiosas del Niño Jesús, las que han realizado una gran obra educacional, reconocida por todo el pueblo y la región, ya que son numerosas las alumnas de otros pueblos que han pasado o que cursan sus estudios en sus aulas.

Esta labor de las religiosas ha sido silenciosa y sin ostentaciones, hasta el extremo de ser poco conocida por personas un tanto alejadas de las actividades educacionales.

Venciendo la natural modestia de las madres del Colegio y, sobre todo, de su Superiora, la Rvda. Madre María Berchmaas, hemos recogido algunas informaciones relacionadas con este plantel para darlas a la publicidad, como un merecido homenaje a la labor desarrollada, que va en beneficio directo de nuestro pueblo.

LA CONGREGACION DE RELIGIOSAS

La gratitud del pueblo de Lota se traduce en el aprecio que se siente en todos nuestros círculos por la Congregación del Niño Jesús, aprecio con un respeto profundo por cada una de las madres, que día a día entregan sus mejores energías para inculcar en las jóvenes mentes confiadas a ellas las luces del saber y de la excelente educación que saben impartir a sus alumnas que las capacita para desempeñarse con éxito en las actividades de la vida cotidiana.

La prueba más palpable de la buena instrucción que en este Colegio se imparte, es que cuando presentan sus alumnas de humanidades a los exámenes de fines de año ante comisiones designadas por las autoridades educacionales, son raras las alumnas que salen reprobadas, recibiendo siempre las madres sinceras felicitaciones de esas comisiones por la buena preparación de sus pupilas.

LA MADRE MANUELA

En busca de informaciones hemos tenido oportunidad de conversar con la Rvda. Madre Manuela, kardex viviente de la historia y de los datos que se refieren al Colegio, la que, con la amabilidad y don de gentes que le caracteriza, ha facilitado nuestra labor. Nos habla con unción de su noble apostolado, hace recuerdos de sus alumnas distinguidas que en distintos años han pasado por su colegio con una memoria prodigiosa. Estuvo ausente algunos años de Lota y nos manifiesta que su mayor satisfacción fué cuando la destinaron nuevamente a nuestro pueblo, porque considera que aquí es donde se puede hacer mejor obra en bien de la enseñanza de los hijos de estos esforzados mineros, y es por eso que ella distingue con afecto a la escuela, porque allí es donde llega realmente la hija del obrero y ahí es donde se puede aplicar más el santo mandamiento de "enseñar al que no sabe".

La Madre Manuela permanece entre nosotros más de veinte años. Actualmente es la encargada del Colegio y de la Escuela y con esto el plantel ganará mucho, porque la Madre Manuela es y tiene alma de una gran educadora.

ALGO DE HISTORIA

Para la historia de este colegio hemos consultado el libro "La Parroquia de Lota", del Padre Similiano Guigueno, publicado el año 1929, que dice más o menos lo siguiente:

"La gran obra del Padre Joaquín Bennel en Lota fué la construcción e instalación del Colegio de Niñas Santa Filomena.

Una Escuela Católica de Niñas era una necesidad que se hacía sentir desde mucho tiempo. El Padre Casimiro Romanet había pensado llevar a efecto esta obra y, con este fin, había comprado en diez mil pesos un amplio terreno ubicado en pleno centro de la ciudad, con 60 metros de frente en la calle del Comercio y 46 metros de frente en la calle Montalves.

En este mismo lugar el día de San Miguel, 29 de Septiembre de 1913, a las 12 horas, el Padre Joaquín bendecía solemnemente la primera piedra de la futura Escuela de Niñas. Durante cinco años esta construcción vasta será la preocupación dominante del señor Cura.

Sólo Dios sabe sus desvelos para encontrar el dinero que necesitaba para la construcción. Todos los años le dedicaba las pequeñas economías de la Comunidad y éstas, unidas a las ofrendas que recibía de la generosidad de la familia Cousiño - Lyon le permitían levantar cada año una parte de su establecimiento.

La Comunidad guarda una profunda gratitud para con estos bienhechores insignes que fueron especialmente la familia Cousiño, don Carlos Cousiño, don Ricardo Lyn y señora Loreto Cousiño de Lyon y también la Compañía Minera e Ind. de Chile.

En el año 1917, la casa estaba a punto para recibir alumnas y maestras. Cuando llegó la buena noticia de Buenos Aires, que el Padre José Maubon, Visitador, había tenido éxito en sus gestiones y que las Religiosas francesas del Niño Jesús de Aurillac aceptaban la fundación del Colegio de Lota, el corazón del buen padre Joaquín se llenó de júbilo. Con entusiasmo se apresuró a terminar los últimos arreglos y fué para el una gran dicha cuando pudo hacer la entrega del Colegio a la Rvda. Madre Camila, primera Superiora llegada a Lota el 2 de Febrero de 1918, con las hermanas: Ildefonso, María Agustín, Juana y Pilar. (De entonces aún permanece entre nosotros). Las Religiosas fueron recibidas en la Estación por los Padres de la Parroquia y una muchedumbre jubilosa y entusiasta.

Las Religiosas del Niño Jesús no olvidarán jamás, escribe la Madre Manuela, la tierna solicitud del Padre Joaquín, quien desde la primera noche les procuró la incomparable dicha de hospedar en su nueva casa a Jesús Sacramentado.

Cuan profunda emoción experimentó la pequeña Comunidad ante la exquisita delicadeza del bondadoso Padre. Aun resuenan dulcemente a sus oídos las palabras que pronunciara aquel santo sacerdote apenas hubo cerrado la puertecilla del Sagrario: "Hermanas, os dejo con el buen Dios, naga el cielo que realicéis mucho bien en este pueblo de Lota".

La existencia del Colegio se debe en gran parte a la tenacidad del buen sacerdote y a sus desvelos para encontrar los recursos necesarios para llevarlo a feliz término. Qué alegría no debió experimentar su corazón en este día en que a principios de Marzo vió su establecimiento abrir sus puertas y llenarse en pocos días de gran número de niñas de toda condición, que venían a cobijarse bajo las alas protectoras de las Religiosas del Niño Jesús y aprender de ellas, junto con las letras y ciencias profanas esas enseñanzas divinas del catecismo que forman almas cristianas y virtuosas y las preparan para las luchas de la vida.

No habían transcurrido muchos meses cuando numerosas familias acomodadas del pueblo solicitaron a las Madres la formación de una sección nueva, mediante una retribución mensual. Después de haber estudiado detenidamente el asunto, las Rvdas. Madres aceptando el recargo de trabajo que la nueva organización traería consigo, resolvieron dar satisfacción a las familias, y junto con la escuela gratuita empezó a funcionar la sección Colegio. El éxito del establecimiento estaba asegurado desde un principio. El primer año fue todo un triunfo y a los años siguientes fué progresando cada vez más.

El Padre Joaquín Bennel, fundador del Colegio Santa Filomena se alejó de Lota en Marzo de 1921, después de haber permanecido 17 años en nuestro pueblo. Falleció en Burdeos (Francia) el 8 de Septiembre de 1928.

EL COLEGIO EN LA ACTUALIDAD

El Colegio y la Escuela, sobre todo esta última, se hacen materialmente estrechos para recibir el gran número de niñas que acuden a sus aulas. Nos decía la Madre Manuela que a principios de años, en los días de matrícula, se producen escenas patéticas que acongojan el alma, de madres y niñas que derraman lágrimas

PASA A LA 7a PAG.

Alumnas de Humanidades del Colegio Santa Filomena



Alumnas del Colegio Santa Filomena pertenecientes al Curso Superior de Humanidades.

> La educación de sus hijos será más completa si ellos encuentran un hogar en que la vida se desarrolle en un ambiente higiénico y cordial. La casa es el santuario de sus

Sección Gratuita del Santa Filomena



Grupo de alumnas del Colegio Santa Filomena, de la Seccion Gratuita.

Uno de los principales establecimientos de..

(Continuacion de la 6.a página).

porque no pueden ser admitidas por la estrechez del local, que la voluntad y buenos deseos de las madres no tienen límites.

Actualmente la matrícula del Colegio es de 293 alumnas y de la Escuela de 687, lo que hace un total de 980 alumnas, cifra enorme para un colegio particular, sobre todo en la sección gratuita, que es la más numerosa.

En el Colegio se cursa hasta el tercer año de humanidades y en la Escuela hasta el sexto año de preparatorias. En la Escuela existen 4 primeros años, 2 segundos años y 3.o, 4.o, 5.o y 6.o, en total 10 cursos. En el Colegio existen también 6 cursos de preparatorias.

PROFESORADO DEL COLEGIO

Primera preparatoria, señorita Lidia Mattus.

Segunda preparatoria, Madre María Clemencia.

Tercera Preparatoria, señorita Inés Sanhueza.

Cuarta preparatoria, Madre María de Luján.

Quinta preparatoria, Madre María Teresa.

Sexta preparatoria, Madre María de la Cruz.

Humanidades:

Profesores de Religión: Rvdos. Padres Luis Debri y Antonio Chandía.

Madre Superiora, Madre María Berchmans.

Castellano en I, Inglés en I, II y III, Madre María Micaela.

Frances, en II y III, Madre María Teresa.

Matemáticas en I, Historia y Ciencias, en I, II y III, Madre María Concepción.

Matemáticas y Castellano, en II y III, Madre Sor Manuela de Jesús.

Religión en III A., Dibujo en I, II y III, Madre Superiora María Berchmans.

Música y Economía Domestica, Madre María Benita.

Historia, Ciencias y Gimnasia, Madre María Concepción.

Profesorado de la Escuela:

I año A.— Señorita Zaira Carrillo.

I año B— Señorita Delia Campos..

I año C.— Madre María Ernestina.

I año D.— Señorita Eduvigis Sepúlveda.

II año A.— Señorita Ema Rojas.

II año B.— señorita Hilda Caldas Venegas.

III año — Señorita Delia Bustos Molina.

IV año.— Madre María Aurelia.

V año.— Madre María Benita.

VI año.— Madre María de Jesús.

SUPERIORAS QUE HA TENIDO EL COLEGIO

En sus treinta años de existencia el Colegio ha tenido las siguientes Superioras, algunas de las cuales han estado a cargo de ella por más de un periodo: Madre Camila, Madre Clemencia, Madre Andrea, Madre Manuela, Madre María del Carmen, Madre María Enriqueta y la actual, Madre María Berchmans.

BENEFACTORES DEL COLEGIO

Puede decirse que todo el pueblo de Lota ha sido benefactor del Colegio, porque siempre éste ha respondido cuando se le ha solicitado su concurso, sobre todo por intermedio de su Centro de Padres y Madres de Familia y Centro de Ex Alumnas, pero entre estos benefactores han habido personas que se han destacado, ya sea por su ayuda material, como por los puestos que han desempeñado o desempeñan, lo que les ha permitido hacer obra en bien del Colegio y de la Comunidad. Entre estas personas, las Religiosas del Niño Jesús recuerdan con gratitud a las siguientes: Familia Cousiño, señor Ricardo Lyon, señora Loreto Cousiño de Lyon, señor Arturo Cousiño, señor Juan Manuel Valle, señor Jorge Demangel, señor Guillermo Videla Lira, señor Arnoldo Courard, señor Octavio Astorquiza, señor J. Isidro Wilson, señor Armando Hodge y muchas otras.

Mención aparte merece la Cía. Carbonífera e Industrial de Lota, empresa que por intermedio de sus jefes ha ayudado en todo tiempo a la Comunidad, ayuda que ha sido el alma de la existencia de este Colegio. Asimismo las autoridades locales han cooperado cuando se les ha solicitado su valioso concurso.

LA MADRE PILAR

Al hacer el bosquejo de la existencia en Lota del Colegio Santa Filomena, debemos referirnos a la Madre Pilar, pues ella es la historia misma del Colegio, ya que llegó con las primeras hermanas el 2 de Febrero de 1918, por lo tanto, ha permanecido entre nosotros durante 31 años.

La Madre Pilar, tan conocida y apreciada en todos nuestros círculos, ha sabido captarse las más dulces simpatías en nuestro pueblo; siempre dinámica y trabajadora como el primer día en que llegó a Lota; todo lo hace por su querido Colegio y por amor a Dios.

Y ese amor es más que nada amor a la humanidad; siempre enseñando, sin flaquear, día a día con la eterna sonrisa en los labios, que parece van modulando un ruego o una plegaria. Santa mujer que silenciosamente sin más ambición que servir a Dios y a sus semejantes, ha sacrificado una vida formando conciencias, formando un futuro mejor para nuestra patria, porque eso se obtiene formando a la mujer.

El servidor laico tiene derecho a un merecido descanso, después de cierto año de labor, pero estas santas religiosas no esperan esta recompensa terrenal, sino que la recompensa del Hacedor, la que la Madre Pilar se tiene ganada muchas veces, y sobre todo, la gratitud y las bendiciones de su querido pueblo.

Y no sólo el pueblo, sino que el Gobierno y las autoridades debieran ser las que reconocieran esta labor y la premiaran con el reconocimiento público y condecoraciones a que se hacen acreedores en nuestro país los extranjeros que han laborado tan largos años por su engrandecimiento.

Pasan los años, cambian las cosas y los hombres pasan y como todos los días encontramos la augusta figura de Madre Pilar, con su eterna sonrisa, con sus ademanes de santa que bendice, con su ilimitada bondad, con las exquisiteces de su alma tan piadosa y con [illegible] ternura.

Si el esfuerzo de su trabajo le permite ocupar una casa haga más agradable este beneficio alhajándola con los muebles y útiles que necesite Ud. mismo, su esposa o sus hijos.

Voluntario del Cuerpo de Bomberos Agradece las Atenciones Recibidas

Carta que dirigió el señor Pedro Vega al Superintendente del Cuerpo y que fué leida en la celebración del 54.o aniversario.

El voluntario de la 2.a Cía. de Bomberos, don Pedro Vega Cortés, sufrió durante algunos meses una grave dolencia que le mantuvo postrado en el Hospital Clínico Regional de Concepción, para lo cual fué necesario someterlo a un severo tratamiento de transfusiones de sangre. En esas circunstancias los oficiales y voluntarios del Cuerpo de Bomberos, se ofrecieron generosos para ir en ayuda del camarada enfermo, trasladándose en dos ocasiones a Concepción en los mismos carros del Cuerpo, hecho que contribuyó poderosamente al restablecimiento de la salud del voluntario Vega, el cual, con dicho motivo ha enviado a la Superintendencia del Cuerpo la carta de agradecimientos, que publicamos a continuación y que fué leida en la reunión solemne de la celebración del 54.o aniversario de la institución:

"Lota, 3 de Mayo de 1949.— Señor Superintendente del Cuerpo de Bomberos "Matías Cousiño".— Presente.

Señor Superintendente:

Reintegrado ya a mis labores habituales, restablecida un tanto mi salud, que estuvo seriamente quebrantada, me querido, como uno de mis primeros actos, dirigirme a esa Superintendencia para agradecer desde lo más íntimo de mi ser la noble actitud asumida por mis camaradas de filas al concurrir generosamente en mi auxilio cuando lo solicite en tan penoso trance de mi existencia.

Son mis mejores deseos que estos agradecimientos se hagan llegar especialmente a los oficiales y voluntarios, que sin titubear un instante, hicieron el heroico sacrificio de llegar hasta el lecho del compañero caído para inyectarle nueva vida, ofreciendo su sangre generosa con ese desinterés y renunciamiento de sí mismo de que saben hacer gala los bomberos lotinos.

Actos como estos enaltecen y elevan a un plano superior a la condición humana, ennoblecen a los que los llevan a cabo y prestigian aún más a la querida institución.

En mi hogar, junto con la compañera de mi vida, se guardará eternamente esta gratitud y mis pequeños hijos crecerán aprendiendo a bendecir a la institución bomberil y recibirán sabias lecciones de lo que vale, en casos como estos, la bien entendida solidaridad humana.

Con sentimientos de mi más alta consideración, saludo muy cordialmente a los señores jefes, oficiales y voluntarios, y quedo a sus órdenes como su muy atto. y S. S.— (Fdo.).— Pedro Vega C."

Embajador de Italia, señor Giovanni Fornari visitó Establecimiento de Lota

Fué atendido por El Administrador Señor A. Courard

En la Industria De la Cerámica

Lo acompañaron también el Intendente don Jorge Rivera y una comitiva.

Dando cumplimiento a su programa de conocer a las industrias de la región en su visita que hizo a Concepción el Embajador de Italia ante nuestro Gobierno, Excmo. señor Giovanni Fornari, estuvo de visita en el establecimiento el lunes 9 del mes ppdo. . .

En su visita el Excmo. señor Fornari fué acompañado por nuestra primera autoridad provincial, don Jorge Rivera Parga, y los miembros de su comitiva oficial, esto es, el Consul General de Italia ante nuestro país, señor Aurelio Natoli; el presidente del Instituto Chileno-Italiano de Cultura de Santiago, don Carlos Mori; el presidente de la misma institución en Valparaíso, señor Camilo Mori, y el Vicecónsul Honorario en Concepción, señor Francisco Bassignana.

Terminada la visita a la usina de Huachipato, que hizo en la mañana de ese mismo día, el Embajador de Italia en Chile, el Intendente de la provincia y miembros de su comitiva se dirigieron hacia nuestro pueblo, haciendo el viaje en automóvil con el fin de conocer mejor la región.

Aquí en Lota Alto eran esperados y fueron atendidos por el Administrador General, señor Arnoldo Courard; el Subadministrador General, señor J. Isidro Wilson; el Ingeniero Jefe, señor Eduardo Delaveau; el Jefe del Departamento de Bienestar, señor Armando Hodge, quienes mostraron a los distinguidos visitantes las reparticiones más importantes de la industria.

Una de las primeras actividades de la Compañía que el Excmo. señor Fornari y acompañantes tuvieron oportunidad de conocer fué la industria de Cerámica y el local de exposiciones de los trabajos que allí se ejecutan, donde tuvo la ocasión de apreciar en su verdadero valor la acabada técnica de la fabricación de los diversos artículos que produce esta industria local.



El Embajador de Italia, Intendente de Concepción y otras personalidades durante la visita a Lota

Al mediodía se invitó al señor Embajador y comitiva a un almuerzo que fué servido en la Casa del Directorio, donde fueron finamente atendidos por los dueños de casa.

Terminado el almuerzo, los distinguidos visitantes fueron invitados a conocer los pinos, y, sobre todo, hicieron una detenida visita al Parque. En este sitio el señor Fornari tuvo palabras de elogio para este bosque, admirando las bellezas de su clima y del paisaje que ofrecían los distintos sitios de sus alrededores. En las piqueras se le explicó las dimensiones, explotación y demás detalles de explotación de las minas.

Poco antes de abandonar Lota Alto, el Excmo. señor Fornari y miembros de su comitiva fueron objeto de nuevas demostraciones de simpatía y afecto. Esta vez fueron invitados a una once comida en la misma Casa del Directorio.

En las últimas horas de la tarde el señor Fornari y sus acompañantes abandonaron el establecimiento en viaje directo a Concepción.

Cerca de 1,000 Pesos Produjo Colecta Pro Alfabetización Local

El martes 10 del mes pasado a cargo del profesorado de la localidad, se realizó en este pueblo la colecta, que se hace en todo el país, denominada Darío E. Salas, y que, como se sabe, será destinada a reunir fondos Pro Alfabetización Popular.

Este año, como en años anteriores, en Lota ha resultado un verdadero éxito económico, ya que alcanzó a la bonita suma de $ 3.920.—

Con este aporte nuestro pueblo contribuye en algo a llevar adelante la importante campaña que se viene haciendo en el sentido de dar los conocimientos necesarios a la gran masa de adultos analfabetos existentes en nuestro país.

Está en Servicio el Camino Pavimentado

Ya ha entrado en servicio público el camino pavimentado que va hacia Lota Bajo y viceversa, y que ha quedado en magníficas condiciones para servir los intereses en general.

Así, la Compañía Carbonífera e Industrial de Lota, haciendo un esfuerzo más, ha dispuesto este trabajo que ha demandado un costo bastante apreciable que va en pro del mejoramiento de las vías camineras y evitar, al mismo tiempo, accidentes que podrían producirse en otras condiciones, constituyendo también un legítimo orgullo para nuestro pueblo ya que con ello se mejora el urbanismo público.

Director Subrogante de la Policlínica del Seguro

Accedió a la Medicina Preventiva y en retiro se encuentra el Médico Director de la Policlínica del Seguro Obrero de esta localidad y médico delegado del Servicio Médico Nacional de Empleados Particulares, doctor don Enrique Hurtado.

La atención en ambas funciones el doctor don José Zemelman, quien atiende el mismo horario en que se mantienen estos servicios.

Al Edificio Consistorial Debe Dársele Término

De voz de caracterizados vecinos de la localidad hemos oído el gran deseo de ver pronto terminado el edificio que en la actualidad se construye frente a la Plaza de Armas de Lota Bajo, y que está destinado a la Ilustre Municipalidad.

Estos buenos deseos parece no serán realizables a corto plazo, ya que de buena fuente sabemos que dichos trabajos de la obra están paralizados desde hace más o menos cinco meses, debiéndose a que no hay contratista para proseguir las actividades.

Justo y razonable sería que la Corporación de Reconstrucción y Auxilio, organismo encargado de la obra, se interesara mayormente en el asunto de que damos cuenta, y así ver muy pronto un magnífico edificio consistorial.

La Unión de Obreros Municipales de Lota Eligió Nuevo Directorio

Recientemente se renovó la mesa directiva de la Unión de Obreros Municipales de esta localidad, con asistencia de un dirigente regional.

El nuevo directorio quedó elegido de la siguiente manera:

Presidente, señor Pedro Prado.

Secretario, señor Arturo Spiegel.

Tesorero, señor Emilio Sánchez.

Directores, señores Alfredo Urrutia y Manuel Peralta.

Si Ud. tiene espíritu de progreso debe cuidar porque hagan deterioros a las habitaciones que ocupa ni a sus anexos y plazas de que dispone. Enseñe con el ejemplo.

TALLER DE MODAS "EL LEON"
de Sabina Vega Bustos.
VIRADURAS, TRANSFORMACIONES Y ZURCIDOS INVISIBLES. — TODA CLASE DE AEREGLOS EN TRAJES DE DAMAS Y CABALLEROS.
Se dan clases de Corte y Confección.
ANIBAL PINTO N.o 346.

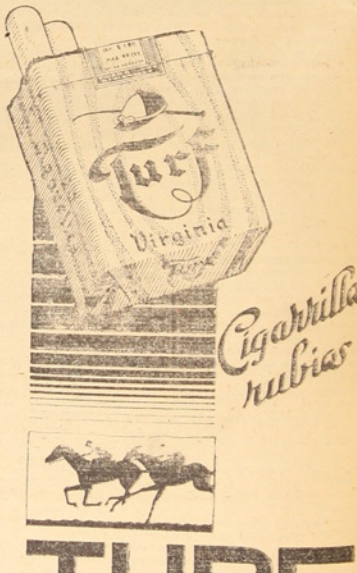

Teatros de la Compañía

1.o Miércoles "CONFLICTO EN PANAMA".— Producción norteamericana, de aventuras policiales, interpretada por Pat O'Brien y Anne Jeffreys. Además, la 6.a función de la serial "LOS TAMBORES DE FU MAN CHU". (R. K. O. y Republic).

2 Jueves "LA HIJA DEL PECADO".— Un grandioso film de la Paramount, de carácter dramático, hablado en inglés en technicolor, interpretada por Lizabeth Scott, John Hodiak y Burt Lancaster. Es un cinedrama de pasiones violentas, en que dos hombres aptecian su amor... y el otro codiciaba su vida. Agregados, etc. (Paramount).

3 Viernes "DOBLE ILUSION".— Producción norteamericana, hablada en inglés, de carácter comedia juvenil, que cuenta los enredos de dos mellizas graciosas y simpáticas que cambiaron hasta los novios... Sus artistas principales son: Preston Foster, Gail Patrick, Gloria Hope y Ethel Smith. Noticiarios, etc. (Metro G. M.).

4 Sábado "SIN DIOS NI LEY".— Película norteamericana, hablada en inglés, de carácter de aventuras del Oeste, por Randolph Scott. Además, la 1.a función de la serial: "LA MINA SECRETA". Agregados, etc. (RKO y Fig.).

5 Domingo "NOCHE Y DIA".— Extraordinaria producción norteamericana, hablada en inglés, de carácter musical. Es un trozo de la historia musical de Norte América, a través de la vida de Cole Porter, uno de sus más genuinos intérpretes. Derroche de luz, color y una estupenda interpretación. Filmada en technicolor y en donde se escuchan 20 canciones, sobresaliendo "Noche y Dia" y "Comienza el Begin". Intérpretes: Cary Grant, Alexis Smith, Carlos Ramirez y Jane Wyman. Noticiarios, etc. (Warner).

6 Lunes "MIS CINCO HIJOS".— Producción argentina, comedia cramatica. Esta cinta relata la humana y sencilla vida hogareña de una familia en que el padre, con su autoridad y cariño, pone coto a las expansiones de sus hijos. Eran cinco hermanos, es decir, cinco problemas para un padre. Interpretan: Tito, Pola, Mario y Héctor Alonso, Domingo Sapelli y Horacio Priano. Noticiarios, (Brieva).

7 Martes "MILAGROS A LA ORDEN".— Sobresaliente producción norteamericana, hablada en inglés, interpretada por Frank Morgan, Keenan Winn y Leon Ames. Es una ingeniosa y humoristica comedia cuyo epilogo es asuntos familiares. Noticiarios, Agregados, etc. (Metro G. M.).

8 Miércoles "MIENTEN TODOS LOS HOMBRES".— Producción norteamericana, de carácter policial, por Bonita Granville, Morgan Conway y Don Douglas. Además, la 7.a función "LOS TAMBORES DE FU MAN CHU". (R. K. O. y Republic).

9 Jueves "EL HOMBRE DE MIS AMORES" — Creación norteamericana, hablada en inglés. Es una comedia tierna y humoristica, cuya base es el problema de una dama que debe casarse para adoptar el hijo de una amiga fallecida, interpretación de Glenn Ford, Evelyn Keyes, Pom Randell y Virginia Hunter. Noticiarios. (Brieva).

10 Viernes "CADA AMANECER MUERO".— Sobresaliente producción norteamericana, de carácter policial, en que los gangsters se juegan la vida minuto a minuto ante la policía y que se entrelazan hermosos romances entre mujeres de gran corazón, interpretada por George Raft, James Carney y Jane Bryan. Noticiarios, actualidades, etc. (Warner).

11 Sábado "LA VIDA DE CARLOS GARDEL".— Producción argentina en la que se evoca la vida del más conocido, famoso y recordado cantante argentino, Carlos Gardel, que interpretan Hugo del Carril y Delia Garcés. Además, la 2.a función "LA MINA SECRETA". (Brieva y Fig.).

12 Domingo "LA SENTENCIA".— Extraordinario estreno norteamericano, hablado en inglés, de carácter romántico-policial. El extraño caso de un hombre acusado de ser el asesino de si mismo. Por amor fué a parar a la silla eléctrica, antes de confesar su secreto. En este fuerte y dramático film actúan Ann Sheridan, Kent Smith, Bruce Bennett, Robert Alda y Robert Arthur. Noticiarios. Agregados, etc. (Warner).

13 Lunes "MAS FUERTE QUE EL OLVIDO".— Producción argentina, de carácter dramático, por Alda Luz, Guillermo Bataglia y Agustin Orrequia.

14 Martes "SU UNICA SALIDA".— Sobresaliente producción norteamericana, de carácter dramático-pasional, hablada en inglés, interpretada por Teresa Wright, Robert Mitchum y Penny Miller. Erró en la vida, obsesionado por su amarga niñez, pero el amor lo salvó de la catástrofe... Noticiarios, etc. (Warner).

15 Miércoles "LOS RECURSOS DE DICK TRACY".— Apasionante película norteamericana, hablada en inglés, de misterios y de acción, por Morgan Conway y Anne Jeffreys. Además, 8.a "LOS TAMBORES DE FU MAN CHU". (R. K. O. y Republic).

16 Jueves "ESCLAVO DE SU PASION". — Extraordinaria producción norteamericana, hablada en inglés de carácter dramático pasional, interpretada por Paul Henreid, Rita Hoc Parker, Alexis Smith y Edmund Gwenn. El argumento de esta película está basado en el deseo de una mujer dominante, viciosa y vesánica que hace su víctima a un joven estudiante... Noticiarios. Agregados. (Warner).

17 Viernes "ORO EN EL BARRO". — Sobresaliente producción norteamericana, de carácter dramático, hablada en inglés, interpretada por Williams Powell, Esther Williams, James Gleason y Lewis Stone. El oro era su único Dios para su desenfrenada ambición. La pobreza y la ruina lo hicieron comprender el amor y la religión. Actualidades, Noticiarios, etc. (Metro G. M.).

18 Sábado "TARZAN Y SU COMPAÑERA". — Otra extraordinaria película de las grandes aventuras de Tarzan, mostrando la selva y animales salvajes. Además la 3.a función "LA MINA SECRETA". (Metro y Figueroa).

19 Domingo "SU ALTEZA, MI SECRETARIA". — Extraordinaria producción norteamericana, de carácter musical, hablada en inglés, interpretada por Betty Grable, Dick Haymse, Anne Revere y Arthur Shields. Deliciosa y fina comedia en technicolor que relata la dinámica lucha de una joven que enfrentó la sociedad que consideraba deshonroso su trabajo. Noticiarios. Agregados. (Art. Unidos).

20 Lunes "SE OCULTO LA LUNA". — Producción italiana, de carácter aventurero-guerrero. Su voz le servía para informar a sus jefes del estado de las operaciones en el frente italiano de guerra. Es un argumento trágico y humano por Tito Gobbi y Adriana Benetti. (Morales).

21 Martes "A MEDIA LUZ". — Brillante producción mejicana, de carácter dramático, por Hugo del Carril, Sara Guasti, Carmen Montejo y Fanny Schiller. Un argumento excepcional con la voz de Hugo del Carril en su mejor selección de tangos y con la actuación de nuestra compatriota Sarita Guash. Noticiarios, (Morlaes).

22 Miércoles "UN CRIMEN DIVERTIDO". — Sobresaliente producción norteamericana, de carácter policial hablada en inglés, por Pat O'Brien. Además la 1.a función de la gran y nueva serial "EL RETORNO DE LA ARAÑA NEGRA". Agregados, sinópsis. (R. K. O. y Brieva).

23 Jueves "MOMENTO PERDIDO". — Grandioso estreno norteamericano, hablado en inglés, interpretado por Susan Hayward y Robert Cumings. Es un formidable drama. Noticiarios, etc. (Figueroa).

24 Viernes "MISTERIOSO TIO SYLAS". — Brillante producción argentina, de carácter dramático-aventurero, interpretada por Elisa Galvé y Elsa O'Connor. Noticiarios, actualidades, etc. (Morlaes.

25 Sábado "NANUK EL ESQUIMAL". — Es un film realista que muestra la vida de los esquimales, con sus animales feroces y grandes aventuras en las regiones polares. Además la 4.a función "LA MINA SECRETA". (Art. Unidos y Figueroa).

26 Domingo "MIRAD LOS LIRIOS DEL CAMPO". — Extraordinaria producción argentina, de carácter dramático, sólo para mayores, interpretada por Silvana Roth, Francisco de Paula, Irma Córdova, Enrique de Rozas, José Olarra y Federico Mancilla. Emotivo drama llevado a la pantalla, de caracteres trágicos y de honda humanidad. Noticiarios, actualidades, etc. (Artistas Unidos).

27 Lunes "ESPOSA PARA DOS". — Producción norteamericana, de carácter policial, hablada en castellano, interpretada por Lucile Ball, Jhon Hoddiak y Lloyd Nolan. Las aventuras de un estafador y una bella ladrona, que a toda costa querían apoderarse de medio millón de dólares en bonos, California, Méjico y Nueva Orleans en pleno carnaval. Noticiarios, etc. (Metro G. M.).

28 Martes "OYEME CANTAR". — Sobresaliente producción norteamericana, de carácter musical, hablada en inglés para mayores y menores, interpretada por Eddie Cantor, Joan Davis, Allyn Joslyn y Phill Brown. Es una comedia musical de ritmo ágil y alegre, con bellas canciones y un desfile de hermosas mujeres. Noticiarios. (R. K. O.).

29 Miércoles "LA CALUMNIADA". — Extraordinaria producción norteamericana, hablada en inglés, de carácter psicológico-policial, interpretada por Heddy Lamarr, Dennis O'Keefe, John Lodder y William Lundingan. Su belleza y ambición la hicieron vivir una vida desenfrenada y cuando encontró el amor estuvo a punto de perderlo... Noticiario, actualidades. (Artistas Unidas).

30 Jueves "HACIA NUEVAS ORILLAS". — Magnífico film musical, en que se escucha la mejor música alemana, interpretada por Zarah Leander y Willi Birgil. Además un agregado de 2 partes de "BAILARINAS A TRAVES DEL MUNDO". Actualidades, noticiarios, etc. (Sanhuesa y Cía.).

Dos Artistas





Arriba: Jarman Claude Jr., el extraordinario actor que se reveló en la película "El despertar"; abajo: Ricardo Montalbán, astro de la película "Fiesta Brava".

Manifestación despedida al Sr. David Sverlij Rodriguez

... motivo del alejamiento de este pueblo del señor David Sverlij, un grupo de sus amigos le ofrecieron una manifestación de despedida en los comedores del Club Radical.

Esta reunión se caracterizó por la gran camaradería que existió, reinando también una sana alegría. Ofreció la manifestación el señor Luis Manriquez, destacando las bellas cualidades que le adornaban al festejado y deseándole felicidades en su nueva residencia.

A continuación hicieron uso de la palabra los siguientes amigos: Eduardo González, Pablo Tapia, José Escobar, René González, Armando González, Sergio Corvalán, Daniel Sáez, José Arriagada, Raúl González y Humberto Brevis, quienes tuvieron frases de elogios para el festejado.

Por último, el señor Iverby agradeció esta manifestación en palabras muy emocionadas y terminó haciendo un brindis para desear felicidad y bienestar para todos sus amigos.

Valiosos premios concede la Empresa por la conservación de las casas.

Matrimonio Prieto Berardi - Alfaro Morelli



Señorita Josefina Prieto Berardi, cuyo matrimonio con el señor Pablo Alfaro Morelli, se efectuó privadamente el 21 de Mayo, a las 16 horas, en la Parroquia San Luis del Cerro Alegre de Valparaíso.

Padrinos por parte de la novia: Dr. Franco Zamorano Velásquez y señora Mercedes Prieto de Zamorano.

Padrinos por parte del novio: señor Oscar Alfaro B. y señora Juana Morelli de Alfaro.

Testigos religiosos por parte de la novia: señores Agustín Prieto Berardi, Luis Antonio Prieto Berardi, mayor de Ejército don Armando Berardi Zamorano, Dr. Franco Zamorano V., Gaspar Prieto Berardi, y Víctor Prieto Berardi.

Testigos religiosos por parte del novio: señores Agustín Prieto Berardi, Fernando Verpara, Juan Castro y Sergio H. Gaete Carreño.

Testigos en lo civil por parte de la novia: Dr. Gilberto Zamorano Velásquez, Dr. Franco Zamorano V., Luis Antonio Prieto B. y Agustín Prieto B.

Testigos en lo civil por parte del novio Sres. Oscar Alfaro B., Fernando Verpara, Juan Castro, Víctor Prieto Berardi y Gaspar Prieto Berardi.

AGRADECIMIENTOS —

El señor Ricardo Sáez Verpara nos encarga por nuestro intermedio, de agradecer muy sinceramente al doctor Francisco Burgos Carrasco por las finas atenciones de que fue objeto su señora esposa, doña Margarita Avaria de Sáez, con motivo de la enfermedad que la tuvo postrada en cama en el Hospital del establecimiento de Lota.

Hace extensivos estos agradecimientos a todo el personal de dicho establecimiento.

—El señor José Angel Toledo Cifuentes agradece al doctor Alfonso Ruiz, a la señora matrona doña Rosa Canario vda. de Casmache y a todo el personal del Hospital, por las atenciones que le prodigaron a su señora esposa, doña María E. Pérez de Toledo, con motivo de su enfermedad.

MATRIMONIOS —

En la Parroquia de Lota Bajo se han efectuado los siguientes matrimonios:

El del señor Carlos Cáceres Mendoza con la señorita Alcira Urrutia Cid.

—El del señor Hernán Manríquez Sáez con la señorita Teresa del C. Chávez.

—El del señor Isaías Opazo Sunzo con la señorita Elena Fuentes Sáez.

—El del señor Julio Calabriano Saavedra con la señorita Ana Rosa Salas Cruces.

—El del señor Juan Andrés González Cabrera con la señorita María Alda Pérez Sepúlveda.

—El del señor José Mercedes Hernández Torres con la señorita Marcelina Matus Saavedra.

—El del señor Rudecindo Soto con la señorita Felicinda Opazo Reyes.

—Miguel Estrada Henríquez con la señorita Celina Quezada Solar.

—El del señor Pedro de las Nieves Barrueto Valdebenito con la señorita Emelina Vargas Soto.

LA SRTA. LUISA JOFRE VEGA —

Después de soportar con santa resignación una larga y traidora enfermedad, que hizo presa en su joven organismo, para la cual fueron ineficaces los recursos de la ciencia médica, ha dejado de existir la señorita Luisa Jofré Vega.

Sorprende la muerte a la señorita Jofre en plena juventud; colmada de bellas prendas personales de simpatía y belleza física, propias de la mujer chilena; su fallecimiento ha traído el duelo a muchos hogares que hoy lloran su injusto deceso.

Era hija del señor Juan Jofré, antiguo operario del establecimiento, y hermana de la señora Virginia Jofre de Peirano, profesora de la Escuela "Matías Cousiño".

Nuestra condolencia a sus atribulados padres y familiares.

ENTERADOS.—

En el Hospital del Establecimiento de Lota se encuentran enfermas las siguientes personas:

La señora Lidia Derpich de Amavizca.

—La señora Emma Mahns de Toro.

—La señora Raquel Rodríguez de Cicbero.

BAUTIZOS —

Baudilio Antonio, hijito del señor Baudilio A. Vega Díaz y de la señora Genoveva Miranda de Vega.

—Luis Alberto, hijito del señor José Colaqueo Reyes y de la señora Humilde Mora Llanos.

—Eliana del Carmen, hijita del señor Hernán Cohas Toloza y de la señora Graciela del Carmen Miranda de Cohas.

—Mercedes del Carmen, hijita del señor Armando 2.o Vera Muñoz y de la señora Matilde del C. Emilia Cruces de Vera.

—Aldo de la Cruz, hijito del señor Herminio Fernández y de la señora Ester Landaur Vargas de Fernández.

—José Benito, hijito del señor José Benito Neira Neira y de la señora María Chávez de Neira.

—Natividad del C., hijita del señor Rosendo Santibáñez Rodríguez y de la señora Celia Figueroa de Santibáñez.

—Juan Antonio, hijito del señor Luis Antolín Mendoza González y de la señora Margarita Santibáñez de Mendoza.

—Elsa del C., hijita del señor Víctor Belmar Lizama y de la señora Olga Parra de Belmar.

—Cecilia Inés, hijita del señor José 2.o Ortiz Zambrano y de la señora Irma E. Chaparro de Ortiz.

—Mery Lucía, hijita del señor José E. Avello Avello y de la señora Primitiva González de Avello.

—María del C., hijita del señor Miguel Avila Carriel y de la señora Rosalina Riquelme de Avila.

—Benedicto Humberto, hijito del señor Benedicto Castro Rojas y de la señora Rosa Amelia Nain de Castro.

—Rolando, hijito del señor Ramón Paz Paz y de la señora Juana Pastor de Paz.

—Isilda del C., hijita del señor Anacleto 2.o Quiero y de la señora Rosa Flores de Quiero.

—Eduardo, Edgardo y Lorenzo, hijitos del señor Armando Parra y de la señora Laura Sepúlveda de Parra.

—Juan 2.o, hijito del señor Juan Vidal y de la señora María Cruz Gallardo de Vidal.

—Victoria, hijita del señor José E. Carrillo y de la señora Armanda Mercado de Carrillo.

—Carlos Serafín, hijito del señor Carlos Vallejos y de la señora Ana Delia Avendaño de Vallejos.

—Teresa de Jesús, hijita del señor José Adán Carrillo y de la señora Alda Fernández de Carrillo.

—Juan de Dios, hijito del señor Leonidas 2.o Baeo y de la señora Isolina Mella de Baeo.

—Bernardo, hijito del señor Segundo Carvajal y de la señora Berta Sepúlveda de Carvajal.

—José Inocencio, hijito del señor José Melanio Ramírez y de la señora Audorina del C. Sáez de Ramírez.

De Nuestro Album



Señorita DORIS HERNANDEZ GARCIA, empleada de las Oficinas del Depto. de Bienestar del Establecimiento de Lota.

Honras Fúnebres en Memoria de la Señora Loreto Cousiño de Lyon

El 1.o de Mayo pasado, en la Parroquia de San Mateo de Lota Alto, se oficiaron solemnes honras fúnebres en memoria de la señora Loreto Cousiño de Lyon (Q. E. P. D.).

Entre las personas presentes a estos oficios religiosos se encontraban el presidente de la Compañía Carbonífera e Industrial de Lota, señor Guillermo Purcell, los directores señores Giller de Heeckeren y Luis Izquierdo Valdés y el gerente general señor Guillermo Videla Lira.

La alocución fúnebre estuvo a cargo del R. P. José Florencio Infante, de la Congregación de los Sagrados Corazones, quien se refirió a las virtudes y personalidad de la señora Cousiño de Lyon.

BAUTIZOS —

David, hijito del señor Santos Dgo. Carrasco y de la señora Clara Vega de Carrasco.

—Sonia del C., hijita del señor Juan 2.o Romero y de la señora Lucrecia Veloso de Romero.

—Héctor, hijito del señor Julio Conejeros y de la señora Digna Vidal de Conéjeros.

—Amado, hijito del señor Pedro Leal y de la señora Olivia del C. Chamorro de Leal.

—Rosa, hijita del señor Héctor Castorna y de la señora Lucrecia Brave de Castorna.

—José Roberto, hijito del señor José E. Avila y de la señora Clementina Rodríguez de Avila.

—Juana, hijita del señor Pedro Medina y de la señora Magdalena Hidalgo de Medina.

—Zulema Olimpia, hijita del señor Juan Peña y de la señora Zulema Díaz de Peña.

—Reinaldo, hijito del señor Guillermo Paz y de la señora Amira Muñoz de Paz.

—Erika del C., hijita del señor Luis Alberto Portiño y de la señora Flor María Martínez de Portiño.

—Flor María, hijita del señor Luis Martínez y de la señora Irma Carvallo de Martínez.

—Rosauro, hijito del señor Víctor 2.o Seguel y de la señora Ester Bizama de Seguel.

—José G. hijito del señor Omar Torres y de la señora Juana del C. Vasquez de Torres.

—Virginia Inés, hijita del señor Héctor Peña y de la señora Ligorina P. de Peña.

MATRIMONIOS —

En la Parroquia de Lota Alto, se han efectuado los siguientes matrimonios:

El del señor Belarmino Jara Carreño con la señorita Alda Fernández.

—El del señor Carlos Alberto González Almuna con la señorita Blanca G. Pino Pino.

—El del señor José E. Neira con la señorita María Santos Chávez Valenzuela.

—El del señor Juan de I. Lezo con la señorita Beatriz Yeveres Pacheco.

—El del señor Albertenelio Fredes Alé con la señorita María Peña Hernández.

NACIMIENTOS —

En el Hospital de la Cía. de Lota ha nacido una hijita del señor Pedro Valencia y de la señora Ana Luisa Cuevas de Valencia.

—Gemelos, hombre y mujer, hijitos del señor Manuel Muñoz y de la señora Novelina Leal de Muñoz.

—Un hijito del señor Oscar Klibs y de la señora Lusbetta Opazo de Klibs.

—Una hijita del señor Juan Valencia y de la señora Clelia Palma de Valencia.

A Mediodía del 21 de Mayo Llegó a Este Puerto el Moderno Barco "Doña Isidora"

Declaraciones Del Capitán Dn. Max Schonfelder

Impresiones que Traen de Europa

El viaje se realizó sin ningún inconveniente de magnitud en el trayecto.

Visitamos el vapor "Doña Isidora", nueva unidad mandada construir especialmente por la Compañía en los astilleros de New Hattlepool en Inglaterra, que llegó al puerto el 21 de Mayo a mediodía, después de un viaje desde el puerto de su construcción hasta Lota.

A bordo fuimos atendidos amablemente por el capitan del barco, don Max Schonfelder, por el piloto don Raúl Duarte y por el primer ingeniero don José Manríquez, oficiales que, con la gentileza que les caracteriza, nos invitaron a conocer el barco de popa a proa y de cubierta hasta la sala de máquinas y calderas, y hasta en los menores detalles nos explicaron sus características, que en verdad son un magnífico exponente de la ingeniería naval moderna.

IMPRESION DE LONDRES

Estuvieron bastante tiempo en Londres, por lo que pudieron percatarse bien de la actual vida en Inglaterra. Todo es muy escaso y racionado. Para conseguir alimento, y artículos de vestir hay que obtener bonos. Ropa es casi imposible conseguir y todo cuesta muy caro. Nos decía el capitán Schonfelder que el quiso tomar una botella de vino; le vendieron un vino español de bastante mala calidad, muy inferior al chileno, y le costó alrededor de $ 200 la botella.

Londres, el centro, la City propiamente dicha, está bastante destruida y casi todo está sin reparar, tal como quedó de los bombardeos.

EN HAMBURGO

De New Hattlepool, el "Isidora" con buen tiempo, que por lo demás estuvo magnífico siempre por corresponder allá la estación primaveral, zarpó en demanda del puerto de Hamburgo en Alemania, donde debían cargar cemento para Venezuela. Nos detuvimos en Hamburgo, que está casi completamente destruido. Más del 70% de las casas están arrasadas y ahí se ve en toda su crudeza el paso del vendaval de la guerra. Navegando por el río Elbe, pues Hamburgo está como a ochenta millas dentro de este río, se puede ver por millas y millas un verdadero cementerio de barcos en ambas orillas. Desde los grandes acorazados y navíos mercantes hasta los más pequeños, submarinos, etc.

El capitán Schonfelder hizo una visita a Bremen, puerto cercano a Hamburgo, donde él pasó los años de su niñez y se educó pero sinceramente nos manifiesta que corrieron lagrimas por sus mejillas al ver la destrucción total del hermoso puerto. Todo estaba arrasado y nada reconstruido; la gente vive en cuevas como en los tiempos primitivos.

A pesar de ello, la vida no es tan cara ni tan difícil como en Inglaterra, porque allí se encuentra de todo, teniendo dinero y el comercio recibe cualquier clase de moneda. Nos decía el capitán Schonfelder que el con el capitán Barra habían almorzado en un restaurant del centro de Hamburgo, un establecimiento como cualquiera de los mejores de Santiago, con buena comida, quizás superior, buena música y el consumo para cada uno le había costado más o menos unos $ 100. En realidad, barato.

RUMBO A AMERICA

De Hamburgo zarparon a Dartmouth en Inglaterra, para hacer carbon, pasando por el Estrecho de Dover en el Canal de la Mancha. En un día en que se había disipado la neblina que eternamente cubre a las Islas Británicas, pudieron darse cuenta a ambos lados de la costa del Canal de Dover del gran número de barcos hundidos, un verdadero cementerio que quedó después de la invasión de las costas de Normandía.

De Darmouth enfilaron rumbo a Guanty, pequeño puerto de Venezuela y aquí fue donde enfrentaron el fuerte temporal del Golfo de Vizcaya, de fuerza 10, que puso bien a prueba las magníficas condiciones marineras del "Doña Isidora". Tan grande fue este temporal, que hubo cierto tiempo que no sabían ni dónde se encontraban, pero pudo más la gran condición del barco y la pericia de sus oficiales y tripulación.

No recordamos si es en Guanty o en Puerto Cabello donde los barcos tienen que hacer la entrada al puerto por un estrecho rodeado de rocas que no tiene más de cien metros de ancho. Aquí los barcos tienen que esperar un práctico, pero ellos llegaron y entraron como a su casa. Las autoridades marítimas los volvieron a hacer salir para que los entrara el práctico... Por lo demás, dice el capitán Schonfelder, en todos los puertos llegábamos y entrábamos, pagábamos los derechos de prácticos, pero no necesitábamos de ellos... "éramos marinos chilenos".

De Puerto Cabello recalaron en la Isla Trinidad, posesión británica en el Mar Caribe. Allá se encontraron con otros lotinos que fueron a buscar la draga "Loreto". Hicieron carbón y enfilaron el Canal de Panamá, recalando en Cristobal. Una vez pasado el Canal, se vinieron en viaje directo a Arica, primer puerto chileno, donde tuvieron el placer de pisar nuevamente tierra chilena, que en verdad no hay como ella, manifiesta el capitán Schonfelder.

Desde Arica navegaron directamente hasta Lota, donde recalaron con toda felicidad el día 21 de Mayo, el día de las glorias de la Marina y un día de gloria también para ellos, que salieron contentes y animosos a buscar un barco a Inglaterra.

Aquí están todos felices y satisfechos con el deber cumplido y de haber dejado muy en alto el buen nombre y preparación del marino mercante chileno.

Otro Gran Barco para Este Puerto



Otro barco dará impulso y movimiento a nuestro puerto. El "Doña Isidora" posee las más modernas caracteristicas para el servicio y navegación.

Del padre de familia depende el bienestar de los suyos. Este bienestar debe existir en su propia casa, la que debe estar dotada de todos los muebles necesarios.

TUBOS DE RADIOS

"SALON VICTOR" recibió la línea más completa de tubos de Radios y repuestos en general. — Descuento especial a técnicos y aficionados.

"SALON VICTOR"

COMERCIO 661 — LOTA.

SERVICIO MEDICO DEL ESTABLECIMIENTO DE LOTA

LLAMADOS A DOMICILIO

Se avisa a las personas a quienes la Compañía concede atención médica a domicilio durante el día y la noche, que deben dirigirse a la Enfermera Jefe del Hospital, quien se encargará de avisar al médico de turno.

DE ORDEN SUPERIOR.

Las Escuelas y la Municipalidad Celebraron Aniversario del Combate Naval de Iquique

El Alcalde Ofreció Una Manifestación

Palabras del Sr. D. Armando Hodge

Fué impresionante el homenaje efectuado por alumnos de Escuelas.

Debido al mal tiempo y a la fuerte lluvia caida la noche del viernes y en la mañana del mismo dia 21, hubo de suspenderse el acto patriótico tradicional que todos los años se celebra en la Plaza de Armas.

A pesar de esto, se efectuaron carreras con participación de atletas del Manuel Plaza y pruebas de ciclismo, las que congregaron numeroso público y a las que asistieron tambien las autoridades civiles y militares, jefes de la Compañia y vecinos.

Terminados estos aactos, el Alcalde de la comuna, D. Pedro Pablo Salgado, invitó a las autoridades a un vermouth de honor, el cual se sirvió en los salones del Club Social.

Asistieron el subdelegado, capitán de Puerto, jefes y oficiales de carabineros, jefes de la Cia. Carbonífera, empleados públicos, delegaciones del Cuerpo de Bomberos, boy scouts, etc.

El Alcalde en una brillante disertación se refirió al gran aniversario que se celebraba, rindiendo emocionado homenaje a los heroes de Iquique y a la Marina de Chile.

También habló en representación de los invitados el jefe del Departamento de Bienestar, señor Armando Hodge.

HOMENAJE DE LAS ESCUELAS DE LA CIA

Las Escuelas de la Compañia, como lo acostumbran todos los años, también celebraron el 70.o aniversario del Combate Naval de Iquique, en un acto que adquirió caracteres de un gran acontecimiento, tanto por el numeroso público que se dió cita en el recinto del Gimnasio, como por la calidad de los números presentados y la buena ejecución de estos.

En efecto, a las 15 horas del dia 21, el Gimnasio se hacia materialmente estrecho para contener al gran público, que prudentemente puede calcularse en no menos de 4 mil personas.

Las escuelas rivalizaron en la presentación de sus números, sobresaliendo la gimnasia de la Escuela Matias Cousiño, la danza de la Escuela Thompson Matthews, Los Marineritos, de la Escuela Matias y los números de danza de las Escuelas Arturo Cousiño e Isidora Cousiño. El público premió con verdaderas salvas de aplausos el brillante desempeño de los noveles artistas.

Finalizó el acto con un encuentro de basketball entre los cuadros representativos del Deportivo Manuel Rodriguez y Central, que disputaban el primer puesto en las finales del Campeonato de Apertura organizado por la Asociación local. Despues de un encuentre bastante movido y que gustó a los aficionados, resultó ganador el equipo del Rodriguez por la cuenta de 52 tantos contra 46 de su adversario.

EN LA ESCUELA N.o 11

La Escuela N.o 11, ubicada en el barrio Poblacion del Seguro Obrero, y de la cual es directora la señora Blanca S. de Astorga, celebró el 70.o aniversario del Combate Naval de Iquique con un acto que se desarrolló el dia viernes 20 en la tarde, en el local de la Escuela.

Además de las alumnas, asistieron especialmente invitados los padres y madres de familia, jefes del establecimiento, autoridades civiles y militares, hecho que dió más realce a este hermoso acto.

EL PROGRAMA

Durante el acto a que nos referimos, se desarrolló el siguiente programa que mereció entusiastas aplausos por el correcto desempeño de las pequeñas ejecutantes:

PRIMERA PARTE

1.o Himno Nacional.
2.o Disertación. Profesora de turno.
3.o A la Patria. Canto I año A
4.o San Agustin de Puñual. Poesia.
5.o Himno a Prat. Coro.
6.o Chile y Perú. Dramatización.
7.o Piano. Señor Uribe.

SEGUNDA PARTE

1.o A Prat.
2.o Composición. VI año.
3.o Jota. Baile.
4.o Soy Chilena. Recitación.
5.o Patriótica. Canto.
6.o Composición. V año.
7.o Marcha final.

EN LAS ESCUELAS NOCTURNAS

Las escuelas nocturnas de la localidad realizaron también un programa en conjunto, con el objeto de rendir un sincero homenaje al capitán Prat y a sus compañeros de heroismo en el septuagésimo aniversario del Combate Naval de Iquique.

Se desarrolló el siguiente programa:

Himno Nacional. Coro.
1.o Apuntes sobre Prat. Composición.
2.o Hoy vienen a mi mente... Canto. L. Muñoz.
3.o Patricida de Tesalia. Recitación. S. Romero.
4.o La Morena de mi Copla. Pasodoble. F. Luengo.
5.o Combate Naval de Iquique. Composición.
6.o Si quieres, volveré. Bolero. H. Chávez.
7.o Los Irresponsables. Recitación. S. Romero.
8.o Mi Pecado. Bolero. C. Cespedes.
9.o Tu Beso. Canción. Dilo Riverga y Carrillo con guitarra.

Colaboraron en la realización de este acto los alumnos de la Universidad Popular, entre los cuales nos es grato destacar a la señorita Prendez Luengo y a los señores Sergio Romero y Héctor Chávez.

Con las palabras finales del señor Anibal Matamala, Rector de la U. P. y Director de la Escuela Nocturna N.o 2, se clausuró la reunión realizada en el local de Monsalves 58.

ESCUELAS DE LOTA BAJO

Con sencillos actos y la exposición interna de los distintos trabajos realizados en la semana, las Escuelas de Lota Bajo celebraron el aniversario del glorioso Combate Naval de Iquique.

Estas actividades pusieron término a un intenso período de trabajo destinado a honrar la memoria de Prat y las glorias imarcesibles de la Marina Chilena.

El Ultimo Sobreviviente de la Fragata 'Esmeralda' tiene actualmente 88 años

Ultimo Sobreviviente



El último sobreviviente de la fragata "Esmeralda" al hacer tañer la campana del buque, reliquia que se conserva en Valparaiso.

HARINA "CORONEL"

Toda la zona carbonífera la prefiere por su excelente calidad.

El Grumete Don W. Vargas Habló Para "La Opinión"

Tiene 12 Hijos: El Menor 1 Años

En todo el país ha sido conmemorado aniversario del Combate de Iquique.

El 21 de Mayo se recordó el 70 aniversario del Combate Naval de Iquique en que se demostró el heroismo del comandante de "La Esmeralda", Arturo Prat, y de sus compañeros.

Como anualmente se realiza, este año se efectuaron conmemoraciones de esta gran fecha en todos los pueblos y localidades de la República, participando los habitantes del país en los actos patrióticos que estaban programados.

EN VALPARAISO

Los actos principales de la celebración de esta fecha gloriosa para nuestra Marina de Guerra se llevaron a efecto en Valparaiso. En la Plaza Sotomayor de ese puerto se encuentra el Monumento a los Heroes, donde descansan los restos de los combatientes de Iquique en una cripta.

Miles de personas se reunieron allí, a pesar de la torrencial lluvia que cayó el 21, para rendir su homenaje a Arturo Prat y demás mártires de la patria.

El estado del tiempo no impidió asimismo que se desarrollara una ceremonia militar, la que fué iniciada con la celebración de una Misa en la cripta de los Heroes, colocación de ofrendas florales a los pies del Monumento y un desfile de las fuerzas armadas en que participaron las unidades navales y tropas del Ejercito.

EL ULTIMO SOBREVIVIENTE

El grumete don Wenceslao Vargas, último sobreviviente de la "Esmeralda", heroica nave chilena, quien actualmente reside en La Serena, acudió a los festejos del 21 de Mayo.

Justamente el redactor de "La Opinión de Lota" tuvo ocasión de conversar con el señor Vargas. El antiguo grumete nos manifestó sencillamente: "He venido a formar frente a mi capitán Prat".

El anciano grumete conserva detallados recuerdos del Combate de Iquique y se explica con claridad y lucidez a pesar de sus 88 años de edad. Tiene 12 hijos, de los que el menor sólo cuenta con 4 años de edad.

El señor Vargas ha sido muy atendido por la población y circulos navales de Valparaiso.

Vasta Labor Social Realizan Centros Obreros de Instrucción en Esta Zona

En Lota Existen Uno de Hombres y Otro de Mujeres

Se Beneficia a 649 Familias

"Se nos da mucho sin que se nos exija nada", nos declaró un obrero local.

El 20 de Abril pasado se iniciaron con verdadero éxito y entusiasmo, las actividades de los Centros Obreros de Instrucción, que hace ya cuatro años vienen realizando una obra social del más alto valor y significado patriótico, moral e intelectual.

No es una sociedad que ahora se inicia, lleva en Europa más de 50 años de existencia y tanto en el Viejo Mundo como en América y en Chile, su hermosa labor es siempre nueva y grata, porque llega al corazón de los que la necesitan, no es una limosna en dinero, sino algo que vale mucho más: un poco de saber, orientación y consejo para triunfar en la vida.

En Lota funcionan dos Centros: uno, de hombre, y otro, de mujeres, en que señoras y señoritas de la localidad, dan enseñanza intelectual y moral por medio de clases y conferencias.

En estas clases se enseñan diversos ramos y cada cual puede seguir el curso que más le agrade. Así el Centro de Hombres tiene clases de: lectura y escritura; matemáticas elemental y superior; dibujos lineal, guitarra y piano; idiomas, trabajos manuales y encuadernación.

El Centro de Mujeres tiene también varios cursos que son de gran utilidad para las madres, esposas e hijas de familia, que deseen ampliar sus conocimientos intelectuales y caseros. En ellos se dan clases de: lectura y escritura, matemáticas, tejido, corte, confección, bordados flores, juguetería y primeros auxilios.

649 hogares en Lota reciben beneficioso fruto de estos dos Centros, en cuyos hogares repercute la instrucción y educación que imparten en sus clases.

Los obreros que llegan a los Centros son los primeros en reconocer y elogiar la obra provechosa que se hace en su seno. En días pasados, cuando tuvimos la oportunidad de visitar estos Centros, preguntamos a uno de los obreros allí presente, sobre esta obra, y nos contestó de esta manera: "En estos Centros se nos da mucho sin que se nos exija nada".

Es en realidad una labor muy amplia y de una honda significación para los obreros y hogares en general, que tienen la oportunidad de recibir la instrucción de estas damas que se han sacrificado para hacer la labor social que todos reconocen.

Por eso, se recomienda ingresar a ellos, ya que no tiene otro fin que inculcar la labor educativa y orientar en todo sentido al hombre y la mujer, para una vida provechosa y ejemplar.

Trabajan por Progreso de la Región



Señoras que hacen clases para los cursos técnicos del Centro Cultural.

Una Jurisprudencia sobre Asistencia Médica en Accidentes del Trabajo

Dictamen de la Dirección General del Trabajo en relación con una consulta hecha por una Inspección Provincial.

Ha venido a sentar jurisprudencia sobre la materia un interesante dictamen jurídico de la Dirección General del Trabajo relacionado con la obligación de un patrón a una compañía asegu radora de costear los gastos de reposición de dientes a un obrero, a causa de un accidente del trabajo.

Por estimarlo de interés, reproducimos a continuación algunos párrafos del informe de nuestra referencia y que ha sido emitido por el citado organismo con la firma del Director General del Trabajo, don Héctor Escobar Mandiola, en contestación a una consulta hecha al respecto por la Inspección Provincial del Trabajo de Colchagua.

Dice la Dirección General del Trabajo después de citar los textos del inciso 2.o del artículo 266 del Código del Trabajo, ratificado y ampliado en sus alcances por el artículo 31 del decreto 298, de 31 de Marzo de 1925, sobre la clase de atención médica y quirúrgica a la víctima de un accidente del trabajo:

"La asistencia médica que debe prestarse a la víctima comprende la atención médica y quirúrgica, los medicamentos y, en general, los aparatos ortopédicos y todos los medios terapéuticos o auxilios necesarios del tratamiento médico prescrito, sea para garantir el buen éxito del tratamiento, sea para atenuar las consecuencias de la lesión. La palabra "ortopedia" significa, medicamente hablando, el arte de corregir o colocar ciertos aparatos o dispositivos especiales, de diversos materiales, con el fin de enmendar o corregir determinadas actitudes de órganos o miembros, para conseguir en ellos que se recupere normalmente o una mejor actividad funcional. Las prótesis o aparatos protésicos son aquellos que se destinn a reemplazar un miembro eliminado por un traumatismo o por una amputación y que sean adoptados por dispositivos especiales del muñón de amputación, como, por ejemplo, una pierna o un brazo artificial. De acuerdo con el artículo 21 del Código Civil, las palabras técnicas de toda ciencia o arte se tomarán en el sentido que les den los que profesan la misma ciencia o arte, a menos que aparezca claramente que se han tomado en sentido diverso. En el caso de consulta, no aparece que el legislador haya dado al término "ortopédico" un sentido diverso, por lo que hay que tomarlo en el sentido que médicamente corresponde.

"En consecuencia, estima esta Dirección General que el patrón o la compañía aseguradora, en su caso, no están obligados a los gastos de reposición de los dientes perdidos a consecuencia de un accidente del trabajo".

La higiene en las casas ahorra enfermedades y alegra el espíritu de los que viven en ellas. ¿Por que no hacer la vida más satisfactoria, si dispone de un hogar que puede arreglar a su gusto?

DEPOSITO DE CERVEZA C. C. U.

PILSENER - BIDU - ORANGE CRUSH - VITAMALTINA

ALOJA - PAPAYA - BILZ.

o-o-o-o-o-o-o-o

Unico representante:

HUMBERTO LAURIE O.

Cousiño N.o 655 —:— LOTA —:— Fono 29

REPARTO A DOMICILIO.

Compre en este Depósito y evitará falsificaciones.

El Centro Femenino "Patria y Hogar" es Un Baluarte del Mutualismo en Esta Zona

Es Presidido Por la Sra. E. Vilugrón

Labor Realizada En el Año 1948

Se está organizando el Centro Infantil, al que se dará gran impulso.

Memoria presentada por el directorio que acaba de cesar en sus funciones referente a las actividades desarrolladas en el año 1948, y que fué leída por su presidenta en reunión general, celebrada con fecha 23 de Febrero de 1949, y en la cual también se procedió a la elección del nuevo directorio, el que quedó constituído de la siguiente manera:

Presidenta, señora Emma H. de Vilugrón.

Vicepresidenta, señora Angele M. de Oleda.

Secretaria, señora Estela Z. de Torres.

Prosecretaria, señorita Alicia Aillón.

Tesorera, señorita Clorinda Saravia.

Protesorera, señorita Elsa Medina.

Directoras, señoras Encarnación de Ruiz, Margarita de Villagran, Ignacia de Gonzalez, María de Molina y Amalia de Muñoz.

Reuniones generales. — Durante el año 1948, la sociedad llevó a efecto dos reuniones generales con una asistencia de más de 70 socias. En ellas se trataron asuntos de gran importancia para el buen desarrollo de las actividades del Centro.

Centro Infantil Mutualista. — El Centro Infantil que funciona dentro de nuestra Sociedad también tuvo un movimiento, aunque en menor escala, pero que solo con contar dos años de vida ya son varios los socios que se han inscrito en sus registros y esperamos que muy pronto tome aún mayor impulso y se transforme en una gran sociedad que cobije en ella a gran número de niños. Las entradas obtenidas hasta ahora alcanzan a 791 pesos. El número de sus socios es de 46. En el transcurso del año se les ha proporcionado subsidios a cuatro de sus socios por enfermedad.

Subsidios. — Las socias que ha estado enfermas y que han solicitado ayuda de nuestro Centro han sido atendidas con subsidios de un peso diario por día de enfermedad, y las que han presentado receta médica solicitando permiso para consulta, se les ha ayudado con 20 pesos para consulta y 10 pesos para pago de receta.

Se debe hacer presente que es muy posible que algunas socias durante este tiempo hayan estado enfermas y no han sido atendidas por la Sociedad, pero se ha debido únicamente a que ellas no han dado el aviso correspondiente.

Por concepto de ayuda en enfermedades durante el año 1948, han recibido subsidios 49 socias. Para remedios y consulta médica se ha ayudado a 33 socias, y con proteccciones se ha ayudado a 7 socias.

Pensiones. — Como se acordó al comienzo de iniciar sus labores nuestro directorio, la Sociedad pensiona con una ayuda mensual a toda socia que sufre una enfermedad larga y permanente, y por este motivo se ha pensionado a 3 socias, dos de las cuales ya han fallecido.

Socias Fallecidas. — En el transcurso de este período hemos tenido el sentimiento de ver desaparecer a nueve de nuestras socias, las cuales son las siguientes, señoras: Aurora de Rebolledo, María de Quintana, Dolores A. de Sepúlveda, Teófila de Alveal, Romitila de Poblete, Mercedes de Salas, Agustina de Oviedo, Mercedes Vidal de Parra, y señorita Luz María Muñoz.

Todas ellas han sido atendidas por la Sociedad en sus funerales, quedando sus familiares muy agradecidos de las socias y del Centro, que los acompañaron con tanto cariño en las penas que han afligido a sus hogares.

Compras. — Durante el año se hicieron varias compras útiles para el Centro. Entre otras cosas, se adquirieron: 1 fondo para ponche, 1 cafetera, 1 docena de cubiertos completos y además media docena de discos para la victrola.

Socias Retiradas e Ingresadas. —Por diversos motivos han dejado de pertenecer a la Sociedad seis socias, pero, en cambio, hemos visto con agrado que han ingresado a ella 26 socias nuevas y se han reincorporado 7, todas ellas con el ánimo de trabajar en todo los que les pida la Sociedad.

Entradas y Gastos. — En el año 1948 las entradas obtenidas por la Sociedad alcanzaron a la suma de $ 1.249.79. En la Caja de Ahorros hay un deposito de $ 7.739.— Los detalles completos del balance fueron leidos por la señorita tesorera en la última reunión general que hubo.

Hasta aquí el resumen del trabajo efectuado por nuestro Directorio, si bien es cierto, que no podemos decir que es una gran obra la que se ha efectuado, si, podemos estar seguras de que se ha hecho todo lo que ha estado de nuestra parte para engrandecer y darle mas vida cada día a nuestro Centro.

Dirigentes Femeninas del Mutualismo



El directorio del Centro Femenino "Patria y Hogar", que con éxito termino su periodo de trabajo, compuesto por la presidenta señora Ema de Vilugron; vicepresidenta, señora Angela de Ojeda; secretaria señora Estela de Torres; prosecretaria, señora Eulogia de Cancino; tesorera, señorita Clorinda Saravia; directoras señoras Encarnacion de Ruiz, Ignacia de Gonzalez, Amalia de Munoz, Georgina de Peña, Margarita de Villagran y María de Molina. Están acompañadas de la Visitadora Social de la Cia. Carbonifera e Industrial de Lota, señorita Dolores Astorquiza de la Maza, quien es consejera de la institución.

DOCTOR DANIEL COPAJA GASSOLS
ENFERMEDADES DE NIÑOS
Se trasladó a calle Serrano 502
Teléfono 23 – LOTA

FUENTE DE SODA
LOTA ALTO
Jugos de fruta al natural - Refrescos
Cervezas. - .Confiteria. - .Galletas
Conservas
Hot - dogs especiales
Lunch permanente
ATENCION ESMERADA

mpulsa el Desarrollo de las Cualidades Literarias de sus alumnos Esc. M. Cousiño

os de los mejores trabajos presentados en homenaje a don Darío Salas y al comandante Arturo Prat.—Las composiciones de los niños Octavio Aravena Carrasco, de 12 años, y Juan Aravena Peralta.

on motivo de la Colecta Da- Salas y del aniversario del mbate Naval de Iquique, en la uela "Matías Cousiño", se anizaron concursos literarios re los alumnos, los cuales sentaron numerosos trabajos. los que publicamos dos, por nsiderarlos los mejores, y por tarse de que sus autores son os de cursos años de estud.

L NIÑO OCTAVIO AEAVE- NA

El niño del IV Año, Octavio svena Carrasco, de 12 años edad, se refiere a don Darío las:

Darío Salas, fué uno de los mbres más sabios e inteligen- que se haya distinguido en profesorado chileno, porque la nte inagotable de su sabidu- hizo que en Chile se hiciera y de instrucción primaria gratuita, así como también distinguió en muchas otras sas de la instrucción y de la ltura.

Nació en Imperial en 1881, y a hijo de don Vicente Salas yes y de doña Griselda Sa- recibió de normalista en la uela Normal de Chillán en 98, con la más alta votación nombrado profesor de una es- la de Santiago, continuó sus udios en el Instituto Pedagó- o. En 1904, obtenía, además, su bachillerato los diplomas profesor de Castellano y de anés.

Fué comisionado por el Go- rno para perfeccionar sus es- dios en Estados Unidos, don- se graduó de doctor en Pe- gogía en la Universidad de eva York.

En 1920, siendo Director Ge- ral de Intrucción Primaria se omovió la Ley de Instrucción imaria Obligatoria, por la que tante había luchado. Le to- aplicar esa ley, redactar y cer aprobar los reglamentos rrespondientes. Convencido que, tratándose de la educa- ón primaria, lo esencial es su difusión, se empeñó en conse- ir ese fin y obtuvo resultados rdaderamente halagadores.

La enseñanza manual, el di- jo, la economía doméstica, la nsañanza agrícola, alcanzaron el período de su dirección an desarrollo. Fomentó de ual modo las escuelas y cur- s vocacionales y se interesó en reación de escuelas en las re- ones de indígenas.

En Marzo de 1929 emprendió comisión del Gobierno su últi- no viaje por Estados Unidos y ropa. En Norte América vi- tó algunas de las instituciones ucacionales y de trabajo más teresantes y en Europa visitó lemania, Suiza, Bélgica, Fran- a, Austria y Rusia.

Es por ese, por sus dilatados rvicios sobre todo en la ra de instrucción primaria, es que e ha establecido en todo el ais, la Colecta "Darío Salas", ue va en beneficio y fomento e la Alfabetización Popular".

EL NIÑO JUAN ARAVENA

El niño Juan Aravena Peral- a, del V Año B, hace una bio- rafía de Arturo Prat, y un pe- ueño relato del gran combate.

"La biografía de Arturo Prat ué escrita por él mismo el 21 e Mayo de 1879, fecha en que e inmortalizó en la raza de Iquique, en contra de los buques ecuatianos "Huáscar" e "Independencia", donde murió defendiendo su patria y su honor de chileno.

Nació en la Hacienda de San Agustín de Puñual en la provincia de Maule, el 3 de Abril de 1848. Venía del campo, creció allí entre los espinos maulinos, cuyas flores amarillentas saturaron de perfume su alma de niño comunicándole tal vez el temple de un roble recio.

Estudió en Santiago en la Escuela Superior de que era director don José Bernardo Suárez.

Después ingresó a la Escuela Naval a la edad de 16 años; más tarde y cuando ya era oficial de Marina, inició sus estudios de leyes, obteniendo el título de abogado en el año 1876. Formado su hogar, con la señora Carmela Carvallal. Fué Prat, un buen oficial como buen esposo.

Cuando estalló la guerra de 1879 ocupó diversos cargos, terminándole comandar la "Esmeralda", ya ascendido a capitán.

Resuelto el bloqueo de Iquique, el almirante Williams Rebolledo mandó al capitán Prat a notificarlo a las autoridades peruanas del puerto. En esa ocasión se dijo de él: "Es un marino arrogante, bien parecido y de maneras cultas. Desembarcó con mucha naturalidad y pasó por el inmenso genio que había en el muelle".

Pasaron varias semanas, produciendo el aburrimiento entre las tripulaciones, que querían la guerra para definir su situación frente al enemigo, hasta que por fin el almirante decidió partir al norte para atacar el puerto del Callao y a la escuadra peruana fondeada allí.

Dejó en Iquique, para mantener el bloqueo a la "Esmeralda" y a la "Covadonga", mandada por Cóndell; de jefe quedaba Prat. Al partir la escuadra y despedirse del almirante Williams le dijo: "Si ven el "Huáscar" lo atacan". Vino el "Huáscar", pero no solo, pues venía acompañado de otro barco blindado la "Independencia"; el combate iba a ser desigual. Eran dos lebreles en las bocas de dos lobos.

Temprano se divisan, las distancias se acortan; Prat reúne la gente y lleno de coraje y heroísmo patrio le hace escuchar esta arenga: "Muchachos, la contienda es desigual. Nunca se ha arriado nuestra bandera ante el enemigo. Espero que no sea esta la ocasión de hacerlo. Mientras yo viva esa bandera flameará en su lugar; si muero mis oficiales sabrán cumplir con su deber"; y sacándose la gorra la batió en el aire gritando: ¡Viva Chile!

Con serenidad heroica ordenó a Cóndell de la "Covadonga", que almorzara la gente y se reforzaran las cargas.

Se entabla la lucha; truenan los cañones y los barquichuelos no se rinden; en vista de esto el "Huáscar" arremete a la "Esmeralda" con el espolón. Al primer choque Prat salta al abordaje del buque enemigo, gritando :"Al abordaje, muchachos", seguido del sargento Aldea y de un marinero. Espada en mano avanza por la cubierta desierta, sin encontrar con quién batirse, pero una descarga de fusilería, termina con este drama homérico y ese acribillado por las balas.

Al segundo espolonazo salta el teniente Serrano, seguido de 10 ó 12 marineros armados de rifles y machetes, los que también caen fusilados en la cubierta enemiga. Al tercer espolonazo, la "Esmeralda", se hunde gloriosamente en el mar con la bandera al tope del palo de mesana. Cuando ya poca se sumergía el guardiamarina Ernesto Riquelme, disparó el último cañonazo. Eran las 12 del día del 21 de Mayo de 1879, y con esto se había escrito la más brillante página de la historia naval de nuestro Chile y del mundo entero".

Rita Hayworth y Ali Kan



La actriz cinematográfica, Rita Hayworth, que contrajo matrimonio con el multimillonario Príncipe Ali Kan. Aquí vemos a la pareja después de efectuada la ceremonia nupcial.

Comedia Fabiola se Representará En el Salón Parroquial de Lota Alto

Homenaje que rendirán los organismos de la Acción Católica al R. P. Morand Orhel con motivo del día onomástico de este sacerdote.

Con motivo de que el próximo viernes 3 de Junio se celebrará el onomástico del Rvdo. Padre Morand Orhel, la Asociación Católica Femenina de Lota Bajo ha preparo diversos actos entre los cuales figurarán una Misa, una sesión solemne y un gran acto artístico que se llevó a efecto en el Salón Parroquial. En este acto artístico se puso en escena la hermosa comedia en tres actos "Fabiola", con el siguiente reparto:

Fabiola, Srta. Irma Roa.
Afra, Srta. Dora Abarzúa.
Greca, María Sáez.
Cira, Srta. María Cáceres.
Cira, Srta. María Cartes.
Inés, Srta. Mirta Cabeza.
Cecilia, Srta. Marina Gómez.
Flubio, Sr. Jenaro González.
Paulina, Srta. Gabriela Peña.
Emerenciana, Srta. Victoria Grandón.

Se nos encarga muy especialmente invitar a las cuatro primeras de la Acción Católica para que participe en todos estos actos.

Demuestre su cultura y mantenga el hogar de que dispone bien aseado. Será más acogedor.

DISCOS
RCA VICTOR
LOS ULTIMOS EXITOS DE LA MUSICA POPULAR:

Tres Cariños	–	Vals
Pastora	–	Tango
Castigo	–	Bolero
Bailarina	–	Beguine
Mi pecado	–	Bolero
Siempre dulzura	–	Canción
Nature Boy	–	Canción

Begin the Begine–
Adiós al 7.o de Línea – Marcha - Orfeón de Carabineros.
Erika – Marcha - Orfeón de Carabineros.

Cómprelos en "SALON VICTOR"
COMERCIO 661 – LOTA.

DON JUAN BTA. VELASQUEZ GARAY.—

Después de una larga enfermedad y a edad avanzadísima, ha dejado de existir últimamente, el antiguo vecino, don Juan Bta. Velásquez Garay.

El fallecimiento del señor Velásquez, que era un antiguo habitante de la región, ha sido muy lamentado, sobre todo en el extenso círculo de sus relaciones, que poderosa aquilatar sus virtudes de hombre íntegro a carta cabal, de esos de antigua cepa, sin dobleces ni renunciamientos en todos sus actos.

Su fallecimiento enluta respetables hogares de la región. Era padre de la señora Rosa Velásquez de Cruz, profesora de la Escuela N.o 21, y padre político de don Tomás Cruz Vidal, empleado del establecimiento, a quienes y a sus familiares hacemos llegar las expresiones de nuestra condolencia más sentida.

MATRIMONIOS.—

Recientemente fué celebrado en la Parroquia de Coronel, el matrimonio del señor Luis H. Vivallos V. con la señorita Sara del Carmen Carrasco. Los recién desposados se dirigieron a Santiago.

—En Los Angeles fué bendecido el matrimonio de la señorita Patricia Cahill, hija del Administrador de la Compañía Carbonífera Schwager, con el señor René Rodríguez.

ENFERMOS.—

En el Hospital de Schwager, ha sido operada la señora Raquel Campos de Montes.

—En la Clínica del Dr. Mena, fué operada la señora Mercedes Sepúlveda de Sandoval.

—En la misma Clínica ha sido sometida a una delicada intervención quirúrgica, la señora Ana Alarcón de Vega.

—Delicada se encuentra la señorita Graciosa Errachou.

—Mejor se encuentra el señor Eduardo Stark Arriagada, Administrador de la Caja de Seguro Obrero de este puerto.

NACIMIENTO.—

Ha venido al mundo una hijita del señor Anselmo Chávez y de la señora Genoveva de Chávez.

FALLECIMIENTOS.—

Ha dejado de existir en Santiago, la señora Rosa Arancda viuda de Roa, vinculada a respetables y distinguidos hogares de este puerto.

—En este pueblo ha dejado de existir repentinamente, la señora Emilia de Zanetta.

Batallón del Rgto. "Chacabuco" Será Trasladado a Esta

Hemos tenido conocimiento que se trasladará a este puerto, una unidad del Regimiento Chacabuco N.o 6, la que consistirá en un batallón o sea medio Regimiento.

Se ha dispuesto se traslade a Coronel a fin de cubrir guarnición en la zona del carbón, una unidad fundamental del Regimiento de Infantería N.o 6 Chacabuco, de la tercera división con sede en Concepción.

Dicha unidad consistirá en un batallón o sea medio regimiento, con una sección de ametralladoras, una batería de cañones de apoyo directo, sección telegrafistas y plana mayor. También hemos tenido conocimiento que dicha guarnición estará comandada por un teniente coronel el cual aún no ha sido designado.

(Corresponsal).

La Señorita Patricia Cahill



En la Iglesia de Los Angeles, recientemente fué bendecido el matrimonio de la distinguida dama, señorita Patricia Cahill, con el señor René Rodríguez. Esta ceremonia religiosa dió ocasión para una de las reuniones sociales de más resonancia en la zona de Los Angeles

Ministro de OO. Públicas Visitó los Talleres del Ferrocarril a Curanilahue

Felicitó al Administrador por la construcción de un automotor que tendrá capacidad para cincuenta personas y que será destinado al traslado de pasajeros entre Lota y Concepción.—Otras visitas del Ministro.

CORONEL. — En su reciente visita a la zona del carbón, el señor Ernesto Merino Segura, Ministro de Obras Públicas y Vías de Comunicaciones, acompañado del Intendente de la provincia, señor Jorge Rivera Parga; señor Edmundo Bertín, Jefe del Departamento de Transportes de las FF. CC. del Estado y demás comitiva, se detuvieron en Coronel donde se celebró una reunión en la Administración del Ferrocarril de Concepción a Curanilahue en la que fué recibido por su Administrador, señor Fernando Lastarria Weber y jefes de los diversos departamentos.

También estuvieron presentes las directivas de los sindicatos de empleados del Ferrocarril y el de obreros de la misma Empresa, quienes le hicieron ver al Ministro sus puntos de vistas con relación a la posible reducción de personal de empleados y obreras, originada por el cierre de las minas de carbón "Plegaria" de Curanilahue y la disminución de arrastre de carbón para la Empresa de los FF. CC. del Estado por nuestra línea, por tener esta Empresa un estudio en que contempla el transporte de combustible por vía marítima a los puertos de San Antonio y Valparaíso, desde los cuales sería repartido a los diferentes puntos de consumo. El Ministro prometió hacer un estudio con relación a este problema una vez llegado a Santiago.

Momentos después la comitiva hizo una visita a los talleres del Ferrocarril, en los cuales pudieron observar la construcción de un automotor, construcción que se hace bajo la dirección del administrador, el cual fué felicitado por el Ministro y comitiva por la empresa, por ser estos talleres los que no se cuenta con el material necesario y personal especializado para esta clase de construcciones. Entre sus características principales podemos anticipar que constará con capacidad para 50 personas, aproximadamente, reunirá todo el confort posible y hará varios viajes diarios entre Lota y Concepción y viceversa con un itinerario recargado.

La Administración del Ferrocarril, en su afán de prestar toda clase de facilidades a los habitantes de la zona, posiblemente construya otros automotores una vez que se vea el resultado del primero, que no dudamos que tendrá la acogida que merece el público de la región.

Una vez realizada estas visitas el Ministro y comitiva se trasladó a Lota, en la que era esperado por los jefes de la Compañía y en el cual se le ofreció un almuerzo. — (Maturana, corresponsal).

CONCERTACION DE MATRIMONIOS.—

Ha quedado concertado recientemente en Lota, el matrimonio del señor Carlos Vega Vergara con la señorita Yasmina Riveros Alarcón.

—El del señor Héctor Franco G. con la señorita Julia Pinto R.

MANIFESTACION.—

Recientemente han sido festejado por sus relaciones los señores Pablo Fricke y Alberto Escobar, en los comedores de la Sociedad 21 de Mayo.

ALEJAMIENTO DEL SERVICIO.—

Ha presentado su expediente de retiro el Jefe del Servicio de Investigaciones de la localidad señor Pablo Fricke L., quien dejará su residencia en el vecino puerto de Lota.

VIAJEROS.—

A la capital se han dirigido el señor Fernando Lastarria W. Administrador del F. C. de Concepción a Curanilahue, y esposa.

—De Santiago regresó la señorita Nena Barker.

—Del mismo punto, el señor Pablo Arosteguy.

—De la capital, el Vicario señor Antonio Chalandia.

—Del mismo punto, el señor José Cánova y señora.

—De Talca el señor Miguel Ramírez Bravo.

—A San Bernardo el señor Bernardo Pastorini.

—De Santiago han regresado los señores Lautaro Robles, Emilio Altamirano y Diago Jashk.

CLINICA DR. JUAN MENA R.

Pensionados de 1.a clase.

CIRUGIA — ENFERMEDADES DE SEÑORAS.

PARTOS — VIAS URINARIAS.

RAYOS X

LUZ ULTRAVIOLETA. — LUZ INFRARROJA.

ULTRATERMIA — ELECTROTERAPIA.

Consultas de 2 a 5.

Los Carreras 168 — Fono 25 — Coronel

Un Millón se Invertirá para Mejorar Servicios de Alcantarillado de Coronel

Fué aprobado el proyecto correspondiente. — Condiciones y bases que rigen para la propuesta pública que deberá abrirse para este trabajo.

CORONEL.—Recientemente en el Ministerio de Obras Públicas y Vías de Comunicación, ha sido aprobado el proyecto y bases administrativas como también la autorización para la petición de propuestas para las mejoras del servicio de alcantarillado de Coronel. El mencionado proyecto ha sido presentado a la Dirección General de Obras Públicas, por el Departamento de Hidráulica subrogante, ingeniero señor Pedro Léniz Prieto.

El mencionado proyecto, tendrá un presupuesto de pesos 1.208.563.80 de los cuales corresponden $ 354.740.80 al material que deberá instalar el Fisco y $ 813.783.15 al valor de obras por contratar.

Entre las condiciones y bases para la propuesta rigen las siguientes: Las propuestas públicas se presentarán por la suma alzada y moneda corriente. Con las propuestas se presentarán una boleta de garantía a la orden del Director del Departamento de Hidráulica, por la suma de pesos 16.000.— Deberán acreditar que tienen disponibles para la ejecución de la obra, una suma equivalente por lo menos al 20 por ciento. El plazo para la obra será de seis meses y se contará desde la fecha de entrega del trazado de ella y por cada semana de atraso aplicará al contratista una multa de $ 2.000.—

La Dirección General de Obras Públicas, podrá autorizar la ejecución de trabajos extraordinarios o modificaciones urgentes. El contratista deberá obtener de la autoridad respectiva el permiso correspondiente para romper caminos

(Maturana, corresponsal).

Nuestro Corresponsal



El señor Arturo Maturana V. desempeña el cargo de corresponsal de "La Opinión de Lota", en el puerto de Coronel. El señor Maturana es ayudante del Departamento de Bienestar del F. C. de Concepción a Curanilahue.

Como corresponsal ha prestado eficientes servicios en la presente etapa de este periódico de la región carbonífera y a el se deben las animadas páginas de informaciones y vida social de Coronel que mensualmente ese publican.

Sensible Pérdida para Este Pueblo Es Fallecimiento del Sr. Pérez J.

Era un antiguo y estimado vecino de la localidad. — Sus funerales se efectuaron en Lota. — Don Narciso Pérez falleció a los 80 años.

LARAQUETE.—A una avanzada edad, y después de soportar una breve enfermedad, ha dejado de existir el antiguo y estimado vecino de este pueblo, don Narciso Pérez Jiménez.

Fallece el señor Pérez, más o menos, a la edad de 80 años, de los cuales más de 70 vivió entre nosotros, por lo que podía considerársele como un verdadero patriarca de este pequeño pueblo.

Hombre integro, de una sola pieza, tallado a la antigua, respetado por todos, por sus sanas convicciones y por su honradez de bien. Vivió toda su vida, y sobre todo sus últimos años, rodeado del aprecio sincero y de la estimación a que se había hecho acreedor por sus procederes correctos, por su caballerosidad y por su hidalguía, de que sabían impregnar sus actos los hombres de antiguo cuño, de los que por desgracia, ya muy pocos nos van quedando.

Su fallecimiento ha constituido un duelo colectivo y pasarán muchos años y con especial cariño se recordará la bondadosa y simpática figura del señor Pérez, que en verdad fué un verdadero padre para los laraquetinos, a el concurrían todos en demanda de un sabio consejo o de ayuda material en sus dificultades.

Sus funerales, efectuados en Lota, constituyeron una sincera demostración de pesar, viéndose concurridos por la mayoría de los habitantes del pueblo y por personas de Lota y de la región.

Ante tan sensible como irreparable desgracia hacemos llegar a su inconsolable esposa y a sus hijas las expresiones de nuestra condolencia muy sentida.

3.800.000

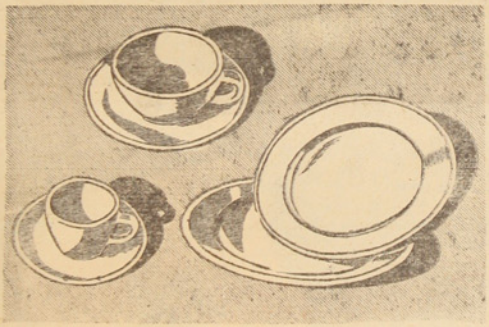

EN 5 MESES EL PUBLICO HA COMPRADO TRES MILLONES OCHOCIENTAS MIL PIEZAS.

VAJILLA CRISOPAL

de inapreciable valor... por su lujoso aspecto... por su hermoso color... por su probada calidad... es un juego de Vajilla CRISOPAL!

CRISOPAL no se cuartea... no se deforma... no cambia de color... no se resquebraja... y siempre hay repuestos para mantener el juego completo!...



Cada pieza se prueba ahora a 110 grados centígrados... mucho más que el agua hirviendo!... Cada plato, taza o platillo que se vende en el comercio... está hecho a prueba de quebraduras por calor!...

CRISTALERIAS DE CHILE S. A.

VICUÑA MACKENNA 1348 — SANTIAGO.

Agentes Generales: AGENCIAS GRAHAM GIBBS y Co.

Agustinas 1451 — Santiago.

En Provincias:

CRISOPAL ESTA A LA VENTA EN EL COMERCIO DE TODO EL PAIS.

La Historia De Mi Vida

Se refiere en esta parte de su autobiografía el bravo campeón mundial a sus momentos felices, su modo de pelear, recuerda a quienes lo ayudaron en sus entrenamientos.

También dá sus impresiones sobre el lance que sostuvo con el famoso italiano Primo Carnera y con Max Baer, otro gran campeón que cayó.

MIS MOMENTOS FELICES

La gente cree que el momento más feliz de mi vida fué cuando gané el campeonato mundial de los pesos pesados al vencer a Jim Braddock. Cuando me hice campeón, mi alegría fué grande, pero para mí la noche más grande de mi vida fué la del 25 de Junio de 1935, cuando derroté a Primo Carnera en el "Yankee Stadium", y los días

(Pasa a la página siguiente).

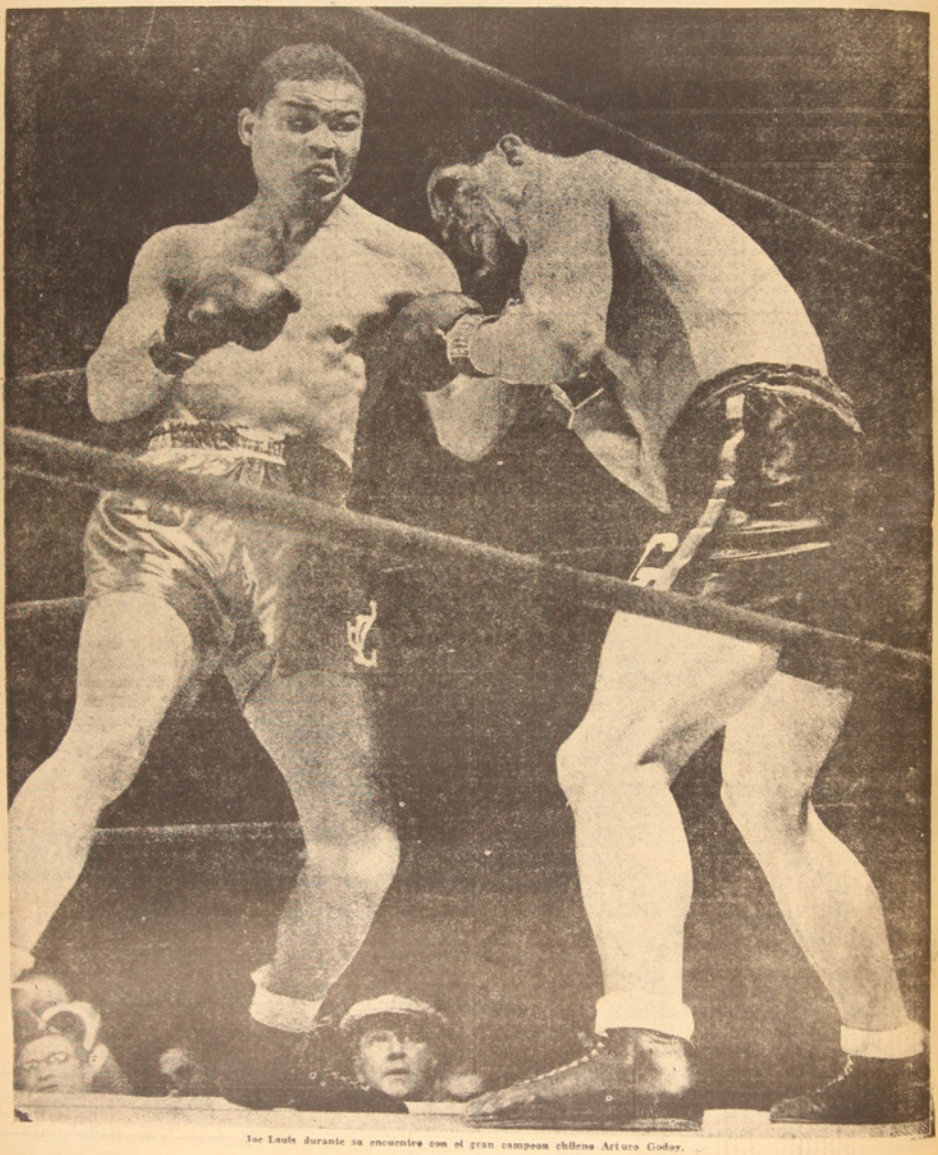

Joe Louis durante su encuentro con el gran campeon chileno Arturo Godoy.

La Historia De Mi Vida

Por Joe Louis

más grandes fueron los que precedieron a la pelea con Carnera.

Yo era un chiquillo. Cuando llegué a Nueva York me sentí apabullado por tanta gente. Las cámaras de cine y de fotografías eran tantas que las luces me cegaron. En mi vida había visto tantos periodistas reunidos en un mismo lugar. Nunca me habían hecho tantas preguntas en toda mi vida. Todo lo que me había pasado en otras ciudades, me pasó 20 veces más en Nueva York. En mi vida me habían tomado tantas fotografías ni habían escrito tantas cosas de mí. Los periodistas me hicieron tantas preguntas que sólo pude contestar a una pequeña parte de ellas. No me fué posible hablar todo lo que querían que hablara. Alguien dijo que me mostré cohibido. No fué eso. Lo que pasa es que fué demasiado para un chiquillo como yo era entonces. A ellos les pareció corto de genio y así me presentaron y así me han seguido presentando en toda mi carrera pugilística.

En Nueva York me llevaron a ver al Alcalde La Guardia allá abajo en el Ayuntamiento. Le entregué una carta que para él me había dado el Alcalde de Chicago, Kelly. Después me llevaron a las oficinas de Mike Jacobs, donde conocí a los grandes del negocio de boxeo. Viví en Harlem un par de días. Me presenté como acto de variedad en el Harlem Opera House. Le dí al "puching ball" e hice como si me entrenara y después salí al escenario con las coristas. Primera vez en mi vida que me presentaba en un teatro. Pero me gustó la cosa, especialmente las coristas.

Conocí a Jack Dempsey en el Hotel Forrest cerca de Times Square. Nos estrechamos las manos y hablamos de boxeadores. De muchacho en la ciudad Calhoune no había oído hablar de viejos peleadores como Joe Gans, Jack Johnson y Jim Jeffries, pero sí había oído hablar de Dempsey. Por esto es que me agradó conocer a Dempsey. Yo no recordaba nada especial acerca de Gene Tunney. Cuando lo conocí más tarde no tenía ninguna idea particular respecto de él. No era mi tipo ideal de boxeador porque no pegaba duro. Años después, siendo ya campeón y recorriendo los campamentos del Ejército, me encontré con Jim Jeffries en Camp Roberts. Para mí solo era un nombre, pero me pareció un gran tipo. Lo contaré ya viejo y calvo.

SIEMPRE JUGUE LIMPIO

Muchos periódicos han dicho que tuve muchos raqueteros en torno mío cuando yo estaba subiendo y cuando fuí campeón. Dicen que Mr. Roxborough y Julian Black tenían negocio de apuntaciones de terminales y cosas por el estilo y que Chappie había cumplido una condena por "picar" a un hombre. Fueran lo que fueran o hicieran lo que hicieran, antes de comenzar a manejar mis asuntos, no tuve nada que ver con la forma en que me trataron. Jamás me propusieron que me dejara vencer. Jamás trataron de hacer nada sucio. Me hice esta idea: el pugilismo es actividad dura. Ellos sabían como era el ambiente. Podían protegerme de los raqueteros porque ellos los conocían. Todos los que lo saben bien pueden asegurar que nunca hicieron otra cosa que buscar mi beneficio. Esto es razonable, puesto que lo que era bueno para mí era bueno también para ellos. Otra cosa: tenía gente en torno mío a la cual podía recurrir. Ted Jones, que me lleva los libros, es Contador Público Certificado. Fué el primer negro en graduarse en un Instituto de Contadores Públicos. Tenía a mi abogado Truman Gibson. Fué auxiliar civil del Secretario de la Guerra; tenían buenas reputaciones y miraban por mis cosas. Hasta ahora no me he equivocado en la gente de quienes me he rodeado.

Cuando Chappie Blackburn y nuestros "sparring partners" llegaron a Pompton Lakes para prepararme para la pelea de Carnera, los periódicos publicaron grandes informaciones, especialmente los diarios de Hearst. Grandes multitudes visitaron nuestro campamento. Yo no lo supe entonces, porque Mr. Roxborough no me lo dijo, pero varios "gangsters" de Nueva York trataron de meterse con nosotros. Le pidieron a Mr. Roxborough concesiones para carteristas y para poner juegos de dados en el campamento.

Algunos campamentos de entrenamiento dan concesiones como estas. Nosotros alquilamos nuestra propia policía y los alejamos de allí.

Mr. Roxborough me contó después que antes de la pelea con Carnera una pandilla de Nueva York se le acercó a él y a Mr. Black en una cantina de

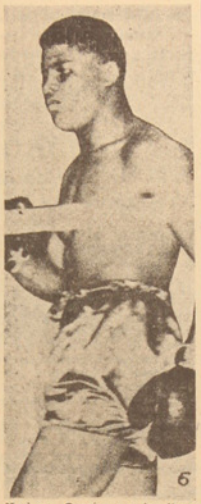

6

Harlem. Quería que le dieran participación en mis ganancias. Le dijeron a Mr. Roxborough que yo era un boxeador negro que nones. Otra pandilla de judíos apoderados negros y que no íríamos a ninguna parte en el boxeo en Nueva York si ellos no nos respaldaban. Se trataba de una de las pandillas famosas de Owney Madden. Tenían participación en las utilidades de otros boxeadores y también querían participación en las mías, pero Mr. Roxborough les dijo que gladores y ladrones de joyas quisieron comprar parte de mi contrato por la suma de 50 mil pesos. De esto sí me enteré y le dije a Mr. Roxborough: "Mr. Roxborough, en mi espalda no ve usted ningún asunto que dice "Se vende", ¿no es cierto?, y él me contestó: "No, Joe. No pensamos vender parte de tu contrato". Circularon rumores en los periódicos de que me iban a secuestrar y de que otros pandilleros me habían colocado un revólver en las costillas diciéndome: "Tienes que ponerte de acuerdo con nosotros". Esto no es verdad; nunca me pasó tal cosa. Nunca me habló ningún pandillero ni jamás me he enterado cómo se resolvió la situación. De lo único que me enteré fué de que la "Pandilla Púrpura", de Detroit, se puso en contacto con Mr. Roxborough y le dijo: "No te preocupes de la pandilla de Nueva York. Nosotros les hemos servido y ellos tendrán que servirnos a nosotros. Yo te los quitaré de arriba".

ME ENTRENE CON GIGANTES

En donde los pandilleros tuvieron algo que ver en mis peleas fué en algo en lo que yo no tenía nada que ver. Fué en las películas de mis peleas. Había una ley que prohibía llevar de un Estado a otro las películas de peleas de boxeo. Esa ley fué aprobada cuando surgieron incidentes con la exhibición de la película de la pelea entre Jack Johnson y Jim Jeffries, en los Estados del Sur. Pero la pandilla de Nueva York tenía una organización por medio de la cual vendían las películas, por un precio fijo, a otros Estados. Había mucho dinero en el negocio. Supe después que Big Frenchy De Mange, que se suponía conectado con la pandilla de Nueva York, había comprado los derechos de todas las películas de mis peleas. Esto terminó cuando la vieja ley fué abolida y fué legal otra vez venderlas en otros Estados distintos a aquél en donde se había efectuado el encuentro.

A partir de 1941 tuve un interés legal en todas las películas de mis peleas. Acordé con el Twentieth Century Club y con el Madison Square Garden que todas mis películas las tomara la R. K. O., y las distribuyera ella misma. Después, antes de mi primera pelea con Walcott en 1947, Truman Gibson y Ted Jones se las arreglaron de forma que me convirtiera en productor de las películas de mis peleas y así se hizo con las películas de mis dos encuentros con Walcott. La razón de ésto fué que Mr. Gibson y Mr. Jones habían puesto todos mis negocios en una sola corporación, la Joe Louis Enterprises, Inc. Antes pagaba de impuesto el 80 por ciento de todo el dinero que ingresaba. Ahora pago menos.

Los pandilleros nunca me sacaron un solo centavo. Ni siquiera me enteré de que habían querido participación ni de cuándo esto estaba sucediendo. Mis apoderados sólo se preocupaban de que yo me siguiera entrenando para la pelea con Carnera. Chappie Blackburn salió a cazar los "sparring partners" más grandes que le fuera posible encontrar. Juzgó que como me iba a medir con un gigante, debía entrenarme con gigantes también. Los boxeadores que consiguió fueron Seal Harris, Ace Clark y Leonard Dixon. Todos pesaban más que yo y eran más grandes que yo. Me preparé para esa pelea más reciamente que para ninguna de mis peleas hasta entonces, porque me habían dicho que mi primera pelea en Nueva York podría ser mi salvación o mi caída completa. Caminé y corrí mucho por las carreteras, pero también me divertí mucho.

A mí me gusta divertirme, aunque mucha gente no lo sabe. Me gusta tener gente a mi lado que me haga reír. Cuando me entreno, me gusta también pasar ratos buenos. Me gusta ponerle zancadillas a los tipos que salen a correr conmigo a la carretera. Cuando termino de correr, me gusta llegarme hasta las camas de los que aun están durmiendo. Les tiro de las frazadas y las sábanas y si aun así no se despiertan, les aplico el tratamiento del agua. Me río mucho con todas estas cosas.

MI PELEA CON CARNERA

Cuando llegó el día 25 me encontraba en buena forma para Carnera. Cuando subí al "ring" y miré en torno ví la mayor cantidad de gente que había visto reunida hasta entonces en un mismo sitio. Había más de 60 mil personas. Era mi primera pelea en Nueva York y esa fué la noche que mejores [illegible] me

(Pasa a la [illegible])

HUCKE HERMANOS S. A. C.

— VALPARAISO —

FABRICA DE:

GALLETAS
CHOCOLATES
CONFITES
OBLEAS
BOMBONES
COCOA.

SETENTA Y CINCO AÑOS DE EXPERIENCIA

¡PRODUCTOS INSUPERABLES!

ORGULLO DE LA INDUSTRIA NACIONAL.

La Historia de Mi Vida

(CONTINUACION DE LA PAGINA ANTERIOR)



trar de toda mi carrera. El que una vez haya sido un chiquillo andrajoso y se encuentre de repente en un lugar como aquél, comprenderá lo que quiero decir. Yo no me emociono con otras gentes; lo único que me pasa es que hay cosas que me ponen contento. Aquella noche estuve más contento que nunca.

Chappie me dijo como debía empezar. Me dijo que trabajara a Carnera por el cuerpo hasta que lo ablandara y que le hiciera bajar la guardia antes de comenzar a pegarle por la cabeza. Le pude dar unos cuantos buenos golpes antes de terminar el primer asalto, pero él me esquivó bastante bien. Carnera trató de meterme miedo con su peso. En el cuarto "round" caímos en un "clinch" y quiso hacer algo así como levantarme en peso. Pero yo lo hice primero que él. Lo levanté en peso y lo zarandeé por el "ring". Vi que abría las mandíbulas de par en par y que ponía una expresión cómica en la cara. Nunca nadie le había hecho eso. Antes de que pudiera cerrar las mandíbulas, le asesté un puñetazo en la cabeza que le puso los ojos como si fueran de vidrio. En el "round" siguiente le seguí pegando en el cuerpo. Oí como el aliento se le atragantaba en la garganta. Trató de cubrirse el cuerpo. En el sexto asalto Chappie me dió la señal de que me soltara. Comencé a pegarle en la cabeza. Lo alcancé en la mandíbula y lo tiré a la lona. Se levantó lentamente y tambaleándose; lo alcancé con un "hook" de izquierda, una cruzada de derecha a la cabeza y se cayó otra vez. Trató de ponerse de pie agarrándose a las sogas, pero me di cuenta por la forma en que apretaba los labios de que no podría ponerse de pie. Cuando terminaron de contar aquella noche, lo que me correspondía, me vi dueño de $ 60.000. Mr. Roxborough me dijo que ningún otro boxeador en el mundo había ganado tanto dinero en una sola pelea, a menos de tener un año de haberse convertido en profesional.

Descansé un par de semanas. Después me fuí a Chicago a pelear con King Levinsky, en el Comisky Park, el día 7 de Agosto. No tire más de 10 golpes para ponerlo fuera de combate en el primer asalto. Salí de esa pelea con algo más de $ 53.000.

Me firmaron después para pelear con Max Baer en el Yankee Stadium el día 24 de Septiembre. Regresé a Pompton Lakes y Baer se fué a Speculator, en N. York. Mr. Roxborough dijo que contaba con la pelea de Baer para elevar como nunca mi cartel, porque Baer había perdido el título de campeón mundial solo unos meses atrás, a manos de Jimmy Braddock.

OTRO EX CAMPEON QUE CAE

Cuando Baer subió al "ring" me pareció en buena forma. Lo tantee con mi izquierda y le saqué sangre de la nariz con un "jab". Pegaba duro, pero no sé lo que le pasó aquella noche. A mí no me gusta ponerle nombres a nadie, pero no me dió la pelea que yo esperaba. Tiro unos cuantos puñetazos a tontas y a locas. Se me abrió de par en par. Cuando regresé a mi esquina después del primer "round", Chappie me dijo: "Eso es cosa tuya. Sigue como hasta ahora que te durará muy poco". Chappie tuvo razón. Baer comenzó a dar marcha atrás y siguió dando marcha atrás, pero yo me las compuse para alcanzarle en el cuerpo y en la cabeza. En el cuarto "round" salió muy débil y no me ofreció pelea. Lo alcancé con una izquierda dura y otra derecha más dura aún; se cayó y no se levantó más. Era el segundo ex campeón que yo noqueaba.

Cuando me entrené para la pelea con Ramage en el gimnasio de Trafton, en la calle de Randolph, en Chicago, Gerard Hughes — un amigo mío — se presentó acompañado de Marva Trotter. Ella me vió actuar. Trabajaba de mecanógrafa en Chicago. Había hecho estudios en el instituto y algunos universitarios, pero a pesar de ello nos llevamos bien. No le hablé mucho, pero la hice reir y a mí me gusta la gente a la cual no le cuesta trabajo reirse. La llevé a un banquete en el Grand Hotel y bailamos bastante. Me dijo que yo tenía buen ritmo. Yo le hablé de mis peleas y le pedí que fuera de visita a la nueva casa de mi madre en Detroit. Arreglé las cosas para que viviera en casa de Mr. Roxborough. Mi madre y mi hermana Vumes simpatizaron en seguida con ella.

Hablamos de casarnos. Le dije que Mr. Roxborough y Mr. Black y los periodistas decían que yo sería algo grande en el boxeo. Le dije que si se casaba conmigo, le podría comprar muchísimas cosas: automóviles, casas, ropas... Hablé con su madre — es de una familia de 10 hermanos — y su madre dijo que le parecía bien, pero su madre murió antes de que nos casáramos. Su hermano, el Reverendo Walter Trotter, ofició en nuestro matrimonio. Fué unas cuantas horas antes de pelear con Baer. Estábamos parando entonces en el 381 de la Avenida de Edgecomb en Harlem. Los pasillos se llenaron de periodistas, folletaros y vecinos. No me fue posible abrirme paso por entre la multitud hasta el apartamiento de Lucille Armstead, donde estaba viviendo Marva y, por lo tanto, tuve que bajar por la escalera de escape de incendios desde el quinto piso. Nos casamos en casa de Lucille. Marva me vió aquella noche noquear a Baer. Tuvimos una pequeña fiesta: nada especial.

Después que vencí a Baer regresamos a Chicago. Diez mil personas se congregaron en los alrededores de la casa. Gritaron en aquellos tiempos en que el glorioso boxeador chileno guapeaba en los rings mundiales. Fué junto con el entonces Mayor de Carabineros, don Humberto Arriagada Valdivieso, de recordada memoria entre nuestros deportistas, el gran sportman que fué don José Dillmeer, Gustavo Valenzuela, Aurelio Quiroz, Antonio Espinoza, etc., los que concibieron y llevaron a la práctica la idea de la fundación de la primera institución boxeril de la localidad, donde salieron valores como José María Concha, Wolfango Melgoza, Plutarco Muñoz, Enrique Peña y tantos otros que constituyeron la verdadera época de oro de nuestro box.

Con el doctor Espinoza a la cabeza es seguro que nuestro box progresará, porque nadie más entusiasta que él en estas actividades, para las que se da tiempo a pesar de sus muchas ocupaciones y también del delicado estado de su salud, un tanto resentida en este último tiempo.

La autoridad moral del doctor Espinoza hará que las cosas sigan marchando correctamente en las actividades boxísticas, por lo que la actuación del nuevo presidente es una garantía, actuación que inspira amplia confianza a dirigentes y aficionados.

Le acompaña un directorio formado por entusiastas elementos, el que, seguramente, sabrá secundar, como lo merece, la obra fecunda de su digno presidente.

Celebramos muy de veras la reelección del doctor Espinoza, y desde luego le ofrecemos nuestro desinteresado concurso para el mejor desempeño de sus actividades en beneficio del viril deporte.

El Dr. don Oscar Espinoza L. ha Sido Reelegido Presidente de Asoc. de Box

Es el más antiguo de los dirigentes del box lotino. — Fundador del Centro "Quintín Romero" — Continuará progresando este deporte en nuestra región —Inspira confianza a dirigentes y aficionados.

Ha sido reelegido para un nuevo período como presidente de la Asociación de Box local, el distinguido y antiguo deportista Dr. don Oscar Espinoza Lavanchy.

En efecto, el doctor Espinoza es el más antiguo de los dirigentes del box lotino, puede decirse que actúa en forma efectiva desde que se radicó entre nosotros, hace de esto más de un cuarto de siglo.

Fué uno de los fundadores del antiguo y prestigioso Centro Boxeril "Quintín Romero", fundado en aquellos tiempos en que el glorioso boxeador chileno guapeaba en los rings mundiales. Fué junto con el entonces Mayor de Carabineros, don Humberto Arriagada Valdivieso, de recordada memoria entre nuestros deportistas, el gran sportman que fué don José Dillmeer, Gustavo Valenzuela, Aurelio Quiroz, Antonio Espinoza, etc., los que concibieron y llevaron a la práctica la idea de la fundación de la primera institución boxeril de la localidad, donde salieron valores como José María Concha, Wolfango Melgoza, Plutarco Muñoz, Enrique Peña y tantos otros que constituyeron la verdadera época de oro de nuestro box.

Con el doctor Espinoza a la cabeza es seguro que nuestro box progresará, porque nadie más entusiasta que él en estas actividades, para las que se da tiempo a pesar de sus muchas ocupaciones y también del delicado estado de su salud, un tanto resentida en este último tiempo.

La autoridad moral del doctor Espinoza hará que las cosas sigan marchando correctamente en las actividades boxísticas, por lo que la actuación del nuevo presidente es una garantía, actuación que inspira amplia confianza a dirigentes y aficionados.

Le acompaña un directorio formado por entusiastas elementos, el que, seguramente, sabrá secundar, como lo merece, la obra fecunda de su digno presidente.

Celebramos muy de veras la reelección del doctor Espinoza, y desde luego le ofrecemos nuestro desinteresado concurso para el mejor desempeño de sus actividades en beneficio del viril deporte.

S. E. Ha Aceptado Designación de Presidente del Central Sporting

COMUNICACION QUE DIRIGIO AL SEÑOR ARTURO OSSES VASQUEZ EL MINISTRO SECRETARIO GENERAL DE GOBIERNO, SEÑOR DARIO POBLETE

Estimando de interés general, damos a conocer a continuación una atenta nota dirigida por la Secretaría de Gobierno al presidente del Central Sporting Club a raíz de otra que esta institución dirigió hace poco a S. E. el Presidente de la República, por la cual se designa Presidente Honorario de la institución de nuestro comentario.

Dice así:

"Señor Arturo Osses Vásquez,
Presidente del Central Sporting Club.
Lota.

Señor presidente:

Por encargo de S. E. el Presidente de la República, tengo el agrado de acusar recibo de su nota de 20 de Abril en curso, en la que Ud. tiene la gentileza de comunicarle que la directiva de ese Club ha acordado designarlo su Presidente Honorario.

El Presidente me encarga agradecerle en forma muy especial dicho nombramiento, y manifestarle que lo acepta gustosísimo.

Cumplo con hacerle llegar, junto con los agradecimientos del Presidente, su más cordial y afectuoso saludo.

Le saluda muy atte.

(Fdo.): Darío Poblete, Secretario General del Gobierno".

¡¡LINDOS REGALOS!!

DE CERAMICA FINA ENCONTRARA EN EL PUESTO DE VENTAS DEL PARQUE DE PRIMERA CLASE, Y EN EL MERCADO DE LOTA ALTO, DE SEGUNDA CLASE.

CERAMICA DE LOTA

Fué Reconocido el Récord Mundial de Salto Alto Que estableció Capitán Chileno Alberto Larraguibel

El Organismo Internacional Dió su Aprobación a la Solicitud Chilena

El capitán Larraguibel batió el récord mundial que estaba en poder de Italia desde 1938, el 5 de Febrero del presente año en Viña del Mar

La Oficina Permanente de la Federación Internacional de Deportes Ecuestres que tiene su sede en París acaba de reconocer el record mundial establecido el día 5 de Febrero pasado en Viña del Mar, por el capitán Alberto Larraguibel, en un concurso internacional que se llevó a efecto con la participación de jueces de otros países.

El record mundial que detentaba Italia desde 1938 con la altura de 2.44 metros fué batido en esta ocasión por el capitán Larraguibel, quien saltó 2.47 metros en medio de las delirantes manifestaciones del público.

Con el reconocimiento de la Federación Internacional el capitán Larraguibel es el primer chileno que detenta un record mundial.

Se Retira de Nuestras Canchas el Popular Juan Antonio Flores Vera

Una vida deportiva por espacio de más de veinte años. —Perteneció al "Carlos Cousiño" e integró el seleccionado de Lota

El popular "Toño" Flores, honra y prez de nuestro football, de aquel football de un pasado glorioso, ha decidido colgar los chuteadores y se retira definitivamente de nuestras canchas.

Así, silenciosamente, tal como fué en toda su vida deportiva de más de veinte años, así se ha ido "Toño Flores": sencillo, sin hacer alarde de lo que vale; ha cumplido como bueno y se retira cuando ya considera que sus fuerzas físicas no le acompañan para seguir haciendo el mismo lucido papel que estaba acostumbrado a desempeñar en nuestras canchas.

Minero al ciento por ciento, ha trabajado toda su vida en el fondo de la mina, y según manifiesta el trabajo rudo era más que nada el que le mantenía en constante entrenamiento, por lo que para él un partido pesado o muy trabajado no era ninguna cosa; su físico admirable lo resistía, a pesar de que no hace gala de una contextura extraordinaria, pero en sus ademanes y en su mirada franca y serena demuestra al individuo sano de cuerpo y alma.



Juan Antonio Flores Vera

Empezó a jugar Toño Flores en el año 1927 por la categoría de infantiles, pasando aquel mismo año a juveniles y un año después, o sea, en 1928, pasó a jugar en equipos de primera división, siendo seleccionado por primera vez el año 1932, manteniéndose en el equipo representativo de Lota durante más de quince años.

No ha salido nunca de Lota ni ha vestido otra casaca que no fueran las del Carlos Cousiño, su club, y la del seleccionado de Lota. Tuvo buenas oportunidades y tentadores ofrecimientos para salir de Lota en condiciones ventajosas, pero todas las rechazó; es ante todo, lotino y minero; en otro ambiente, manifiesta, se encontraría fuera de lugar.

Toño Flores fue uno de los jugadores más caballerosos que hayan pisado nuestras canchas. Jugó siempre en su puesto favorito de zaguero y nunca fué castigado por haber desarrollado juego brusco, en circunstancias que en sus tiempos se jugaba un football muy distinto al de ahora; se necesitaba en las canchas hombres de "fiequé", de esos que no se quejaban que sabían recibir y repartir "leña".

Se aleja de las canchas con la íntima satisfacción del deber cumplido y deja un saludable ejemplo como deportista, caballeroso, sencillo, disciplinado y más que todo, desinteresado. Los 40 años de su vida ya le pesan y sus deseos son darle paso a la juventud. Ojalá que muchos imiten su ejemplo y asimilen sus virtudes como deportista.

La Asociación de Football, reconocida de los servicios prestados por Toño Flores, en un rasgo que honra altamente a sus dirigentes, ha premiado esta labor titánica de uno de sus mejores defensores y en un acto solemne ha hecho entrega a Toño Flores y a Choche Herrera de una copa a cada uno, como estímulo y como recuerdo de su paso por las canchas lotinas y regionales, como verdaderos caballeros del deporte y como genuinos representantes de un pasado glorioso de nuestro football.

Todo esto es enaltecedor y romántico para nuestro popular deporte, y más que todo, porque Toño Flores es uno de los que mejor se lo merece.

Un Chileno es Campeón Mundial de Salto



El capitán Alberto Larraguibel poco después de batir el record mundial el 5 de Febrero pasado, en Viña del Mar, es levantado en hombros por el público asistente al Concurso Internacional. El capitán Larraguibel participará en varios concursos internacionales en Europa.

La Formación del Consejo Local de Deportes Representa un Adelanto

Atenderá a las Necesidades del Deporte Lotino

Reina Entusiasmo Entre los Clubes

Una ardua tarea espera a este organismo que fué creado el mes ppdo.

El deporte lotino ha dado un gran paso adelante, un paso histórico en sus anales, con la formación del Consejo Local de Deportes.

Era este un organismo que hacía falta entre nosotros, por cuya formación se había venido brezando desde hacía tiempo, idea arraigada entre los verdaderos deportistas, que ha tenido feliz culminación.

Son muchas las necesidades de nuestros deportes, sobre todo en lo que se refiere a organización; se necesita una coordinación más estrecha para que estos prosperen y esta coordinación y buen entendimiento se conseguirán, a no dudarlo, con la existencia de un organismo central como el Consejo Local de Deportes.

Es llegada la hora en que todos unidos trabajemos por los deportes lotinos; no sacamos nada con vivir de recuerdos de otros tiempos mejores. Lo que hay que hacer, y debe hacerse, es marchar con el tiempo, y esto se consigue aunando voluntades, para ver, en plazo no lejano, a nuestros deportes en el verdadero sitial que les corresponde por tradición, porque contamos con los medios materiales, estadio, gimnasio, locales sociales, etc., y, sobre todo, con buenas reservas de material humano en una juventud numerosa y pletórica de bellas esperanzas.

No dudamos que ahora las asociaciones y clubes aportarán todo su contingente y entusiasmo para hacer viable y fecunda la labor que está llamado a desarrollar el nuevo organismo de nuestros deportes en la localidad.

Forman el Consejo Local de Deportes distinguidos y antiguos deportistas. Son que en largos años han dado pruebas de su amor por los deportes; hombres que lo entienden, que conocen sus necesidades y sus defectos y, al mismo tiempo, saben de las aspiraciones de nuestra [illegible]

CURSO

"EL INGLES DE LA VIDA COTIDIANA"

Duplique sus posibilidades de triunfo en la vida.

Aprendan inglés correctamente Ud. y su familia en el moderno

CURSO COMBINADO

"EL INGLES DE LA VIDA COTIDIANA"

Editado por:

RCA VICTOR.

Rápido – Económico – Sin profesor.

Facilidades: Cuota Mensual $ 100.—

SALON VICTOR - COMERCIO N.o 661

LOTA

Entusiasmo se nota por el Campeonato de Box de los Barrios que ha sido Organizado

Se efectuará en el ring del Gimnasio de la Compañía.—Bases a que estará sujeta esta competencia y que fueron elaboradas por la Asociación de Box de Lota.—Los fondos se destinarán al incremento de este deporte.

Hemos podido notar en los diversos círculos deportivos lotinos un enorme entusiasmo e interés por el próximo Campeonato Boxeril de los Barrios, torneo que demostrará a las claras los valores que poseemos.

Este campeonato lo está organizando el directorio de la Asociación de Box de Lota, cuyas bases son las siguientes:

Art. 1.— La Asociación de Box de Lota, propicia y organiza el Campeonato Interbarrios, torneo que estará sujeto a su dirección y control de acuerdo con el artículo 9 de los Estatutos de la Federación de Box de Chile;

Art. 2.— Podrá inscribirse a ICampeonato Interbarrios, todo interesado no menor de 16 años, siendo el examen médico obligatorio y definitivo para su actuación en el torneo;

Art. 3.— Los interesados en participar deberán inscribirse en las tarjetas de la inscripción que para este objeto la Asociación ha puesto a disposición de los diversos Comités de los Barrios, que deberá tener una fotografía del aficionado;

Art. 4.— Cerradas las inscripciones, la Asociación de Box de Lota procederá a iniciar el torneo de acuerdo con las siguientes bases:

a) Este campeonato se efectuará por eliminatoria;

b) Los aficionados inscritos deberán venir perfectamente clasificados en sus Barrios;

c) La combinación de las parejas se hará por sorteo en cada categoría;

d) Cuando el sorteo forme pareja con aficionados del mismo barrio, ésta será anulada y se sorteará competidor a cada uno de éstos;

e) Cuando un aficionado no pueda presentarse a cumplir su compromiso por causas justificadas, se procederá a postergar su pelea, con el mismo contendor, hasta la fecha siguiente, y en su reemplazo se hará actuar una pelea de reserva;

f) Cuando un aficionado no se presente injustificadamente, a cumplir su compromiso en la velada que ha sido programada, declarará automáticamente eliminado del campeonato, y se procederá a declarar vencedor a su contendor por W. O.

Se entiende por causa justificada aquellos que dicen en relación con la salud del aficionado y que esté perfectamente constatada por un médico de la Asociación.

También pueden considerarse en esta forma aquellos casos fortuitos que a juicio del directorio de la Asociación, merezca la consideración;

Art. 5.— Los aficionados que se clasifiquen campeones, recibirán los premios que otorgue la Asociación y los que se consigan a particulares, los vicecampeones serán distinguidos con un diploma de honor;

Art. 6.— Una vez inscritos los aficionados, deberán ponerse a disposición de los miembros de los Comités para sus entrenamientos. Al efecto, los miembros de los diferentes Comités de Barrios deberán prestar la mejor atención a estos aficionados que una vez finalizado el Campeonato de los Barrios, podrán si éstos son sus deseos formar parte activa de cualquier centro que esté afiliado a la Asociación. Al respecto es deber del aficionado poseer el mínimo del equipo: pantalones y zapatillas;

Art. 7.— Las inscripciones se abrirán próximamente en los diversos lugares que se designen en los barrios y quedarán cerradas definitivamente a una fecha que se determine de antemano. Es obligación de los Comités mantener sus registros abiertos diariamente.

Art. 8.— Los aficionados requeridos para el pesaje oficial que faltaren a esto serán separados de hecho del certamen;

Art. 9.— Los sorteos para cada fecha se harán en la Asociación de Box de Lota, debiendo los dirigentes, entrenadores e interesados, solicitar los datos en secretaría, no pudiendo al respecto alegar ignorancias en forma alguna, sobre fecha de actuación y horas de pesaje, ya que ellos serán colocados oportunamente en forma visible en la pizarra de la institución;

Art. 10.— La Asociación de Box de Lota, reunirá a los presidentes de los Centros "Estanislao Loayza", "Quintín Romero" y "Nacional", con el fin de que presten toda clase de facilidades a los delegados de los distintos barrios, para que se entrenen sus aficionados; además, la Asociación cooperará con útiles de entrenamientos, para los tres Centros mencionados;

Art. 11.— La Asociación de Box de Lota, tiene la obligación de rodear a los aficionados de las mayores garantías de seguridad personal y así lo hará, como es su costumbre, pero no será responsable de ningún accidente que ocurra en los entrenamientos o programas efectuados que estén fuera de su alcance evitar, no obstante, podrá correr con la atención médica que requiere cada caso;

Art. 12.— Del resultado económico total que arroje el campeonato, una vez descontados los porcentajes reglamentarios y gastos propios del torneo, se repartirá el líquido en la siguiente forma: el 50 por ciento para la Asociación de Box de Lota y el 50 por ciento para premios del torneo mismo.

El porcentaje calculado para la Asociación, no podrá pasar a incrementar los fondos de la Asociación y serán invertidos en pro del fomento y difusión de este deporte;

Art. 13.— Los espectáculos se realizarán los días que la Asociación crea conveniente y cualquier caso que se presente en el desarrollo del torneo será resuelto por el directorio de la Asociación de Box, siendo su fallo inapelable;

Art. 14.— Los inscritos deberán observar la mayor disciplina, tanto en sus relaciones con los miembros de la Asociación, como con sus representantes, dirigentes o entrenadores. Cualquier falta a esta disposición, será penada por el retiro del aficionado;

Art. 15.— Los inscritos en el Torneo de los Barrios, deberán ser aficionados que no hayan actuado públicamente en una competencia boxeril y que no esté afiliado a ningún club;

Art. 16.— Los Comités de los Barrios designarán un delegado representante ante los dirigentes de box, quien deberá concurrir a todas las reuniones que se le cite y cumplir las funciones que se le designan a objeto de que los Comités de Barrios estén informados oficialmente de toda determinación o acuerdo que se adopte relacionado con este campeonato;

Art. 17.— Cada Comité de Barrio tendrá la responsabilidad de dar fiel cumplimiento a las bases de este campeonato; y

Art. 18.— Cada delegado tendrá la responsabilidad absoluta de la presentación de sus aficionados, cada vez que éstos sean programados; el no acatamiento de estas disposiciones significará una sanción para el dirigente.

Lota, Mayo de 1949.

ASOCIACION DE BOX DE LOTA.

(Fdos.): OSCAR ESPINOSA LAVANCHY, presidente — [illegible]

Se Hizo Entrega de los Premios de La Competencia de Football de 1948

Asistieron las Autoridades y Jefes de la Cía

Significativo Acto Que Fué Realizado

Entregó los premios el presidente señor Carlos Pérez, deportista local.



Los "veteranos" seleccionados lotinos, Juan de Dios Herrera y Juan Antonio Flores, con 10 y 15 años de actividad en team local.

Con participación de algunas autoridades, altos jefes de la Empresa Carbonífera y de dirigentes deportivos locales, se llevó a efecto el sábado 23 del mes pasado, a las 19 horas, en el local del gimnasio de la Compañía, un sencillo acto de entrega de los premios de la competencia de football correspondiente al año 1948.

Abrió este acto deportivo el señor presidente, don Carlos Pérez, quien en un primer término hizo el significado de la reunión y luego procedió a hacer entrega de los premios, enalteciendo las actividades deportivas, y a la vez, agradeciendo a los señores dirigentes por su importantísima colaboración, como asimismo a la acción cooperadora de los jefes de la Compañía.

Una vez terminado su discurso, el mismo señor Pérez hizo entrega de los premios, en el siguiente orden:

DIVISION DE HONOR

Primer lugar.— "Carlos Cousiño": 1 punto por el valioso trofeo, donado por el vicepresidente de la Cía. Carbonífera e Industrial de Lota, don Arturo Cousiño; 11 pares de zapatos de football, donados por la Asociación local y 11 medallas de plata, donadas por el Jefe del Depto. de Bienester, don Armando Hodge P.

Segunda lugar.— "Manuel Rodríguez": Un juego de 11 camisetas de football, donados por la Cía. Carb. é Ind. de Lota y Asociación local.

Tercer lugar.— "Arturo Cousiño": Una hermosa copa y una pelota de fotball, donados por la Asociación local.

DIVISION DE ASCENSO

Primer lugar.— "Matías Cousiño": 1 punto al premio "Guillermo Videla Vial" y 11 maletines, donados por la I. Municipalidad de Lota.

Segunda lugar.— "Unión Deportivo": Un juego de 11 camisetas de football, donados por la Cía. Carb. é Ind. de Lota.

Tercer lugar.— "Dep. Huracán": Un juego de 11 pares de medias, donado por la Cía. Carbonífera é Ind. de Lota.

DIVISION INTERMEDIA

Primer lugar.— "Carlos Cousiño": Una copa, donada por la Asociación local.

Segundo lugar.— "Arturo Cousiño": Un juego de 11 pares de pantalones, donado por la Cía. Carb. e Ind. de Lota.

Tercer lugar.— "Manuel Rodríguez": Un juego de 11 pares de medias, donado por la Cía. Carbonífera é Ind. de Lota.

SEGUNDA DIVISION

Primer lugar.— "Arturo Cousiño": Un juego de 11 pares de pantalones, donado por la Cía. Carb. é Ind. de Lota.

Segunda lugar.— "Central Sporting Club": Un juego de 11 pares de medias donado por la Cía. Carb. é Ind. de Lota.

Tercer lugar.— "Luis A. Acevedo": Una pelota de football, donada por la Cía. Carb. e Industrial de Lota.

TERCERA DIVISION

Primer lugar.— "Manuel Rodríguez": Un juego de 11 pares de medias, donado por la Cía. Carb. é Ind. de Lota.

Segundo lugar.— "Central Sporting Club": Un juego de 11 pares de pantalones donado por la Cía. Carb. e Ind. de Lota.

Tercer lugar.— "Luis A. Acevedo": Una pelota de football, donada por la Cía. Carb. é Ind. de Lota.

PREMIOS DE ESTIMULO

Mejor scorer.— El jugador del Arturo Cousiño, Desiderio Vega Molina, una hermosa copa, donada por la Asoc. local.

Por haber cumplido 15 años como seleccionado, el jugador Juan Antonio Flores, de los registros del Carlos Cousiño, un premio al mérito consistente en una hermosa copa, donada por la Asociación local.

Por haber cumplido 15 años como seleccionado, el jugador Juan de Dios Flores, de los registros del Carlos Cousiño, un premio al mérito consistente en una hermosa copa donada por la Asociación local.

En seguida la Asociación ofreció un vermouth a los concurrentes al acto, haciendo uso de la palabra en primer término el señor Octavio Astorquiza, en cuya improvisación dedicó algunas palabras a los asistentes, y a la vez alabó y aplaudió la labor de los jugadores y dirigentes, deseando una vez un progreso creciente a las actividades, en especial en el deporte del football. También habló el Jefe del Depto. de Bienestar, señor Armando Hodge, quien tuvo acertadas palabras para los jugadores, que habían terminado una brillante jornada deportiva y en especial para la directiva local que había logrado una etapa más fructífera de progreso y engrandecimiento de las actividades footballísticas. Además también recibió la cooperación acostumbrada de la Empresa por intermedio del Departamento de Bienestar, y terminando el acto, dando a conocer que el jefe de gerente de la Cía., señor Guillermo Videla Vial, ha ofrecido un trofeo para que se dispute en el presente año, para una que fue con muy buen recibidas por dirigentes y jugadores locales.

Breves minutos más tarde se dió por terminado este sencillo acto en que a cada club asistente, se le hizo entrega de los correspondientes

UNA GANGA: ACEITE PURO DE OLIVA, DOBLE REFINADO: EL LITRO A $ 87.-

ECONOMATO de LOTA

"COMO SIEMPRE A SUS ORDENES"

Artículos Recién Recibidos

Camisas de popelina para hombres Diversos surtidos y colores
Camisas para el trabajo, cada una $ 75.—
Calcetines para obreros, el par $ 7.—
Punto para cortinas en malla finísima, metro $ 40.- y $ 62.-

CAUPOLICAN DURAMAS. Lindos estampados en colores de gran moda a $ 26.60 el metro.
Mezclilla para overoles
Vivela en diversos colores a precio oficial
Moletón y franelas por llegar

——oOo——

Ante la escasez de jabón para lavar el Economato le soluciona el problema a las dueñas de casa: Jabón en pasta especial para jaboncillo. Los 100 gramos a sólo $ 2.80.

¿Ud. no tiene hilo para coser? En el Economato hay existencia de hilos en bobinas, ahora reforzado en tres hebras en colores blanco y negro a $ 5.— la bobina 3/4.

AFICIONADO A LA CINEGETICA: Cartuchos calibre 16 en munición N.o 2 al 6 nacionales. La caja de 25 cartuchos solamente a $ 160.— Cada uno $ 6.40.

A nuestras cuentas corrientes como siempre nuestra mejor atención

Perfetti, Hernández y Cía. Ltda.

LOTA ALTO-











Imprenta "La Unión", Valparaíso

La Opinión de Lota

Año XXVI N.o 443.
Lota Alto.

Julio de 1949.
Precio $ 1.—

PERIODICO MENSUAL PARA LA REGION CARBONIFERA. — LOTA Y CORONEL









AGUAS ABAJO

por MARTA BRUNET

La casa fué primero de quincha con revoque de barro.

Pero al correr del tiempo el hombre empezó a subir lejos del río y alrededor de las paredes ya existentes hizo otras de piedra. Era como una casa metida dentro de otra casa, o mejor dicho, como una habitación metida dentro de otra habitación, porque la casa no era sino ese espacio doblemente murado, con una puerta y dos ventanucos, si bien la rodeaban varios cobertizos que servían de corral o establo y apeadero.

Apoyo al alto muro de la madera, la casa aprovechaba de una entrante de la roca para guarecerse del viento. Un tajo la separaba de la montaña fronteriza y en el fondo serpenteaba el río.

En verano, el cauce del río era mísero entre las arenas y las piedras. Pero en el otoño, al mediaba hasta trasarse las piedras, arremolinado, precipitado, sin que nunca un remanso le diera color de cielo ni una estrella se quedara quieta en la profunda noche de su espejo. Llegaba el invierno, y las finas rayas persistentes de la lluvia lo esfumaban todo, pero el ruido del agua en furiosa torrentada dominaba aún el caer de la lluvia y los tableteos del viento, cuando no su largo aullido, la última vez provocaba con sus desbordes súbitos y negligentes de aguas que arrastraban troncos y pedruscos formando muchas veces represas que la corriente empujaba hasta lograr un nuevo avance fragoroso. Terminados el deshielo y el río aconcha de nieve como un hilo silente, casi imperceptible, a veces, sobre el rojizo de la arena, entre las paredes del tajo, rejas también como las montañas mondas que limitaban al horizonte.

En la casa, la existencia se guiaba por las aguas. La sequía del verano marcaba la época en que la mujer, cantando dulcemente las cuatro notas de una melodía india, bajo los cobertizos hacía sus quehaceres domésticos. La vieja hilaba, medio ciega, en su silla frente a la puerta, mirando la hebra de sus propios ojos, muy abiertos los párpados pétreos ella también y rojos de soles, de vientos, de años, labrada por las arrugas y con las manos extrañamente presurosas manejando el huso. La muchacha ayudaba a la madre, guiaba a la vieja, bajaba por agua hasta el río, segura de sus quince años, alta la cabeza, con la falda modelándole el vientre de suave indeza y en la piel una tez, sana de frutas y de pureza, a punto y con el deseo de que le hincaran los dientes. Los dos niños iban y venían, ayudando a la madre, ayudando a la vieja, ayudando a la muchacha, trotando por las montañas con las cabras al hombro, o ayudando sobre todo al hombre en, trasado allá abajo, en el cauce seco del río, a la tarea de fraccionar los troncos, de hacerlos leña, dándose después ellos a dejar al pandillo letargo, negocio para vivir, manera de arrancarle a la montaña sin recursos, inhospitalaria, una piltrafa que se cambiaba en monedas. Negocio para el verano, porque después, en otoño, la lluvia iba borrando las posibilidades para este trabajo, deshaciendo en barro aredoso los caminos, imposibiendo toda comunicación.

Rotonces la mujer tejía, mantas en el telar primitivo, la vieja hilaba, hilando como siempre, con los ojos fijos en su propia niebla, la muchacha iba y venía de cobertizo en cobertizo con un saco puesto en la cabeza para defenderse de la lluvia, ayudada por los niños, igualmente tocados. Mientras tanto, el hombre, con fina maña de artesano, tallaba la greca de los lapachos. Que como las mantas, eran el trabajo del mal tiempo. Pero las lluvias lo encerraban todo, todo, y la casa, en perspectiva, se quedaba con los habitantes dentro, junto al hogar que ardía en medio, abierta una rapura en el techo para dejar salir el humo y una luz difusa entrando por los ventanucos. Parecían alcidos de inacción, atentos tan solo a que llama vacilante a veces, porque la mujer escarmeaba este lujo, uno para el hombre y la mujer, otro para la vieja y la muchacha, otro para los niños. Buscaban en la tibieza de las brasas una defensa contra el frío que se Por lo general era suficiente el resplandor del fuego para hacer circular el mate y después se acercaban los jergones a, recolihe haciendo palpable, como si la noche lo empujara por las junturas de la puerta, por las rendijas de los ventanucos, por la rapura del techo, y dentro de la habitación se pegara a los cuerpos. Los niños se dormían repentinamente caídos en el sueño. La vieja rezaba largos rosarios, agregándose al calor de la muchacha y con el gato negro de las supersticiones echado sobre el cuello, entre las trenzas y el rebozo. El hombre y la mujer cambiaban ritcales palabras, frases sueltas, oyendo cómo las respiraciones iban haciéndose sonoras.

—¡No!

—Tan ormios...

—La Macloyia no...

—Toos.

—¿Y la vieja?

—¡Ella? No importia...

La vieja sabía que les era indiferente que escuchara o no dormida, y cuando el primer gemido le llegaba, por un instante interrumpía el rezo, mientras una sonrisa le alubia el labio superior, dejando al aire los hoquerones de los dientes ralos. Pero a veces un gemido más agudo inquietaba el sueño de la muchacha, la ponía al borde del desvelo, cuando no la despertaba de golpe, anhelante, sabedora de lo que pasaba allí, viéndolo sin verlo, trasudando angustia, con los pechos repentinamente doloridos y los muslos temblorosos, uno contra otro apretados. Pero volvía el silencio, y ella, resbalando por una especie de beatitud, iba sintiendo que los músculos se le distendían y que lentamente entraba de nuevo a la zona del sueño.

Hasta que la primavera limpiaba de nubes el horizonte, y una bandada de cachañas pasaba gritando su alegría de sol. Entonces había que rehacer la huella que iba al pueblito, ir a vender las mantas y los capachos, comprar "las faltas".

—¿Onde está tu Taita?— preguntó la mujer.

—Mi Taita no; su mario. Esta allá, en el bajo— indicó la muchacha con un gesto.

—¿Nunca vai a entender icirle Taita?

—Nunca. Mi Taita murió. Este es su mario.

—Güeno... — y la mujer se iba quedo mirando, apesadumbrada, sin fuerzas ya para luchar con esa tozudez.

—¿Quieris irlo a buscar? Está el sol alto ya y los chicos andan hambreaos. Tanto demorarse siempre este hombre.

—Güeno para el trabajo...— intervino la vieja—. No se debe rezongar por eso; es tentar a Dios.

—Mande uno de los chicos— contestó desganada la muchacha.

La mujer la miró de nuevo, con esa lentitud que le hacía los ojos como de vaca inexpresiva. Pero de pronto reaccionó y dijo furiosa a gritos:

—Vai a irlo a buscar... Mal mandá... No es ningún perro sarnoso pa que no le podai hablar siquiera...

Las palabras parecían resbalar sobre la muchacha plantada en las piernas abiertas, desnudas y fuertes, las manos cruzadas a la espalda. Miró a la mujer de soslayo, entrecerrando los ojos pestañudos, alzó los hombros y, siempre con las manos en la espalda, echó a andar por el senderito escalonado que bajaba al río.

No se daba prisa. Una cachaña voleó y con un golpe la dejó hundida en el tronco que cavaba. Todo él pareció tenderse al golpe, como si los músculos se le hicieran parte del hacha para meterse en la madera. Se volvió restregándose las manos. Y los ojos se le soldaron a la figura alzada allí, viéndole desde abajo con las piernas desnudas y el viento apenas como una de las puntas de los senos altas y arriba, la barbilla y todo el rostro echado hacia atrás, deformado y desconocido, con las crenchas despeinadas por la mano del viento, mano como de hombre que la quisiera y la acariciara.

Pareció que le crecieran raíces. Se la quedó mirando, mirando. Como si las raíces adentraran por la tierra y llegaran hasta esa obscura región de las corrientes subterráneas, carnas frías y calientes ambas subiéndole por los pies, por las piernas, por el tronco, inundándole el pecho, contradictorias, llegaran hasta los brazos, hasta las manos, sintiendo por los brazos nuevamente, reintando toda en morejada en el cerebro, golpeando allí, insistiendo allí con su fuerte fluir y refluir. Como aguas calientes y frías. Y como si el silhuoteo de pronto hecho florece todos los retamos de la lejana tierra en que nació la muchacha y el olor fuerte la borrachera que hiciera vacilar la montaña. La muchacha lo miraba, entrecerrados los párpados. El hombre se arrancó a sus raíces, las cortó de un golpe, con el mismo ímpetu con que derribaba un árbol y avanzó hasta casi pegar la cara a los pies de la muchacha. Alzó los ojos. La veía siempre hacia atrás, firme y sin desvivirse. Súbitamente le pegó la frente a sus piernas, alzó las manos y las pegó a las piernas. Y un momento se quedaron así, como parte del paisaje, sin oyeser ni nada, sintiendo tan sólo la tremenda vida instintiva que los galvanizaba.

La muchacha seguía mirándolo, más entrecerrados aún los párpados. Cuando dió un paso atrás a cara y las manos del hombre quedaron en el aire, sin tratar de retenerla. La muchacha se dió vuelta y comenzó a amoar. Y el hombre, con un salto elástico, se alzó hasta el serondro y se fue tras ella, como ciego al que milagrosamente se revela la certidumbre del sol.

—Estai muy insolente vo— dijo la mujer vociferando.

—Porque pues— contestó a muchacha, con iguales voces.

—Vai a lavar la ropa.

—No quiero.

—Vai a tatuar la ropa.

—No quiero lavar la ropa. No quiero. ¿Entiendes? No quiero lavarla. Lávela usté.

—Vai a lavarla vos, porque yo te lo mando. Ya eso es lo mardire.

—No quiero.

—Lo que vai a conseguir es que te largue un guen palo.

—¡Je!— dijo la muchacha—. Haga la prueba no más.

No con un uelo, pero sí con un bofetón intentó alcanzarla la muchacha se esquivó rápida y la mujer, con su propio impulso perdió el equilibrio y fue a dar contra la batea.

Continúa en la 4a pág.

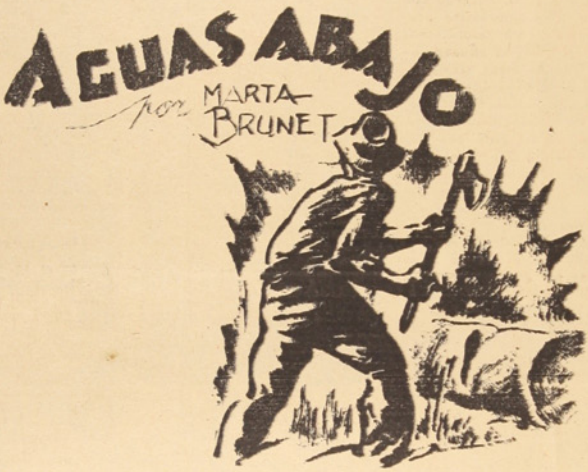

La Empresa concede premios por la conservación de las casas y por elarreglo y presentación de ellos. Esmérese en que la suya sea la mejor de todas.

LA OPINION DE LOTA

LOTA ALTO — JULIO DE 1949.

El Cobre y Nuestra Economía

Ha continuado siendo la preocupación del país la serie de problemas que se han presentado o se presentarán y que derivan de la baja del precio del cobre en el mercado norteamericano. Cuando se produjeron los primeros síntomas de esta contingencia, en vista de los perjuicios que podía acarrear a nuestra economía, el Gobierno adoptó diversas medidas tendientes a aminorar sus efectos.

El Ministro de Hacienda, en repetidas ocasiones, llamó la atención sobre las consecuencias que producía para los ingresos del país la disminución del precio del cobre en su mas importante mercado, disminución que significaba una merma de millones de pesos en las entradas del erario nacional por concepto de impuestos. El cobre era, hasta ahora, uno de los puntales en que se basaban las finanzas de la nación.

El Presidente de la República, de acuerdo con la gravedad que significaba este imprevisto problema, junto con sus Ministros, tomó resoluciones que reflejan la preocupación que ello ha causado en todos los círculos del país. Una de estas resoluciones fué encargar al Ministro de Economía y Comercio, señor Alberto Baltra, de una misión directa ante el Presidente Truman de los Estados Unidos y ante las autoridades económicas de ese país, para exponerles la situación que a Chile se le presentaba e invocar una solución a ella de acuerdo con los tratados de solidaridad continental que unen a las Repúblicas Americanas.

En el curso de esta última quincena, el Presidente de la República en una declaración emitida por la Secretaría General de Gobierno ha dado cuenta de la misión realizada por el Ministro señor Baltra, la que ha tenido un completo éxito, tanto ante el Presidente Truman como ante los expertos económicos de los Estados Unidos. Se indica en esa declaración además, que el plan que ha trazado el Ministro señor Baltra para disminuir los efectos de la crisis del cobre tuvo una amplia aceptación y que continuará siendo perfeccionado por gestiones directas que realizará ante el Gobierno de la Casa Blanca el Embajador de Chile, señor Félix Nieto del Río, y por el representante de la Corporación de Fomento de la Producción en Washington, señor Vergara.

Uno de los resultados de este plan será seguramente, el aceleramiento de la industrialización del país y de la producción de acero en las usinas de Huachipato. Además, se ha anunciado la inversión de millones de pesos en obras de regadío para la zona norte, lo que fertilizará para las labores agrícolas una vasta región. Todo esto permite, indudablemente, un clima de confianza en el éxito de nuestra economía en el futuro.

Pero, también se ha señalado que una confianza ilimitada puede ser perjudicial para el país, ya que éste exige —debido a la situación que se atraviesa— numerosos sacrificios a sus habitantes. Estos sacrificios deben traducirse en la disminución de los gastos superfluos, tanto en las esferas administrativas así como en las actividades productoras y particulares. Es deber, entonces, oír las voces de alerta que se han dado y cooperar, por nuestra parte, evitando todos aquellos gastos que resulten inadecuados para con nuestro presupuesto o que sean dañinos para la economía colectiva.

Junto a la sobriedad en los gastos, se hace necesario redoblar los esfuerzos en el plano de la producción, para así contrarrestar los efectos de la disminución de los ingresos nacionales provenientes de otras actividades.

La Caballerosidad

El verdadero caballero no tiene categoría ni clase; puede ser un noble o un trabajador. Cualquier hombre puede ser amable, cortés, tolerante e indulgente.

Puede encontrarse la cortesía en la tienda del comerciante o en la choza del labrador. La cortesía no es sino la diferencia natural ingénita y humana para con los demás, sin adulación ni hipocresía.

La alcurnia y las riquezas no tienen relación necesaria con las cualidades propias de un caballero.

El hombre más humilde puede ser un caballero en sus palabras y pensamientos; puede ser honrado, franco, recto, cumplido, valiente, respetarse a sí mismo y saber arreglar su conducta hacia los demás.

El pobre que tiene un alma elevada, es por muchos conceptos superior al rico educado de alma baja. El primero "no tiene nada" aunque posea muchas cosas, mientras que el segundo posee todas las cosas, aunque realmente no tiene ninguna.

Sólo los pobres de espíritu son realmente pobres. Para el pobre de espíritu elevado, el mundo es lo que debería ser para todos, y libre de los audados y presagios de la vida; él sólo tiene derecho a llamarse caballero.

CARNETS EMPEÑADOS

Una mala costumbre, muy arraigada entre ciertas familias obreras, es la de "empeñar" los carnets de vales, de asignación familiar y de asignación por casa.

Esta gente, cuando necesita dinero, ya sea para algo urgente o simplemente para tener con qué darse un gusto, recurre al empeño del carnet; llegando en este caso hasta donde el prestamista, que, por lo general es también un obrero que dispone de algunos pesos se dedica al lucrativo negocio. El hecho no tendría mayor trascendencia si no fuera de que el obrero es explotado inicuamente, pues el que anticipa el dinero cobra comisiones de un **veinte por ciento** mensual y a veces solamente por algunos días, lo que da un porcentaje de más de doscientos por ciento anual.

Esta mala práctica, además de los perjuicios económicos que acarrea al empeñante, forma sus problemas y reclamos en las oficinas, ya sea porque a algunos se les pierden los carnets, o piden un duplicado para "clavar" al prestamista, o porque llegan a quejarse que un prestamista no les quiere devolver el carnet, y sigue cobrando, a pesar de que, según ellos, ya se ha cancelado la deuda. Las visitadoras sociales tienen casi todos los días que intervenir en esto de los carnets empeñados; averiguar casos y poner las cosas en su lugar, perdiendo en estas diligencias un tiempo precioso.

Desde luego esta clase de negocio está estrictamente prohibida y las leyes son bien claras sobre el castigo de la usura, pero aquí en el Establecimiento se sigue practicando libremente y todo por culpa de las mismas víctimas, que mansamente se dejan explotar.

A fines del año 47, cuando intervinieron en la zona carbonífera las autoridades militares, se hicieron investigaciones al respecto; hubo algunas detenciones de usureros y a algunas se les hizo salir de la zona. Pasó aquello como pasa todo en la vida y nuevamente el negocio del prestamista clandestino está en su apogeo.

Los mismos obreros debieran ser los que dieran esta batida, en primer lugar prescindiendo en lo posible del prestamista, y en seguida denunciar a todos aquellos malos compañeros o comerciantes sin escrúpulos que hacen con esta clase de negocios.

Mutualismo en Chile

Tiene el mutualismo una historia muy antigua. Ya en Grecia y en Roma existió esta clase de asociación de los hombres, con diferentes métodos de los que hoy están en uso, pero con finalidades más o menos parecidas. El sistema se ha ido mejorando con el tiempo y con las necesidades. Reunen las sociedades mutualistas en su seno a los hombres de buena voluntad y de ideas generosas: "Todos para uno; uno para todos". Bajo este principio se han ido haciendo grandes las instituciones mutualistas y dando a sus asociados los resultados que buscan por el camino que les señala el esfuerzo en común. Con razón se dice que los mutualistas forman un ejercito de ideálistas inspirados en la paz y en el amor.

El mutualista se desvela por la causa que no tiene otro norte que el bien común para sus semejantes; sabe que si hoy trabaja para ellos, en el día de mañana bien pueden aquéllos trabajar y producir para él. Es por esto una causa noble, que ha merecido el respeto y la consideración en todos los campos de la actividad, particularmente entre los obreros.

Nuestro país en el orden social debe mucho a esta noble causa. Forman en las apretadas filas del mundo mutualista chileno miles y miles de hombres esforzados que han entregado y entregan a sus organizaciones los mejores esfuerzos de su vida y contribuyen de esta manera al bienestar de la patria. Es en reconocimiento de esto mismo que el Gobierno ha dado al mutualismo nacional el puesto que le corresponde y algunos de sus más altos dirigentes han sido llamados a formar parte de los Consejos de diferentes instituciones de carácter semifiscal.

La semilla de esta causa fué plantada en 1853, en la capital, siendo la primera institución debidamente organizada y con genuinas bases mutualistas la Unión de Tipógrafos. Dos años después la semilla fructificaba también en Valparaíso, para después extenderse en las demás provincias del país.

En el continente, el mutualismo chileno tiene bien ganado un lugar de honor.

El eje central de las organizaciones mutualistas de nuestro país es la Confederación Nacional Mutualista de Chile, con sede en Santiago, de la cual es su actual presidente don Adán Verde Ramos.

El balance mutualista chileno da a más de veinte entidades la calidad de millonarias, por sus bienes e inversiones que exhiben.

Es en realidad una causa que merece el respeto de la ciudadanía.

A. RIQUELME.

De Nuestra Portada

* **LARAGUIBEL EN EE. UU. Visitó la tumba de la yegua "Chilena", que murió en 1940. Lo acompañan el teniente coronel Jackson E. Shirley y Percy A. Seibert.**
* **UNA ACTITUD FIRME frente al totalitarismo oriental declaró que mantendrán los Estados Unidos el Secretario de Guerra de ese país. La nación norteamericana encara diversos problemas en Alemania y en el Asia.**
* **TRATAN DE SALVARSE despues que el "Princesa Astrid", barco de pasajeros, chocó en el Canal de la Mancha con una mina. Se puede ver a una embarcación que se acerca al barco, por la borda de la cual suben algunos sobrevivientes.**
* **SANTIAGO, capital de la República. Un aspecto de parte de la Plaza de la Constitución ,edificio del Seguro Obrero, Palacio de la Moneda y edificio de la Intendencia.**
* **CHARLES, CAMPEON MUNDIAL, ganó por puntos a Joe Walcott, quien se ve en la foto tratando de entrar en clinch en la séptima vuelta. El negro Ezzard Charles ganó el Campeonato Mundial de todos los pesos.**
* **RUGBY. El equipo de Santiago de este deporte.**
* **HOCKEY que ha despertado entusiasmo. Aquí vemos a los mejores jugadores chilenos empeñados en lograr una victoria.**

A Nuestros Lectores

Debido al aumento experimentado en el costo del papel y de otros elementos que se emplean en la impresión de nuestro periódico mensual, esta publicación de la Región del Carbón se venderá desde el número que corresponde a Agosto al precio de $ 2.— el ejemplar.

LA DIRECCION DE "LA OPINION DE LOTA"

Agua Abajo

(CONTINUACION DE LA 2a PAGINA)

—Me las vai a pagar— gritó iracundo.

—Déjala— dijo la vieja—, déjala no más. No vai a conseguir nada d'ella. Es rico que trache.

—Pero si antes no era así...

—Cosas de moza— prosiguió la vieja—. Déjala no más, ya se le pasará el emperamiento...

—Te voy a acusar a tu Taita, a ver si le hacis caso...

—No es mi Taita— protestó la muchacha desde lejos, apoyada en un puntal del arrendero y haciendo eses en la tierra con un pie.

—Si ya se; no es tu Taita, es mi marío— dijo amargamente la mujer.

—Eu marío... — y enterró los párpados, mirándola mientras que un gesto como el de la vieta mostraba en la boca los dientes de animalible carnicero, fuertes y crueles.

—Mejor es que te vayai pal alto con las cabras— interrumpió la vieja— Son l'únicas que te aguantan.

—Tamien unte con le que la malicia. Parece que no tuviera más mieto que esa... — hizo el reproche la mujer cuando la muchacha se alejaba, como siempre, con las manos cruzadas a la espalda.

Parecían la réplica una de la otra: la vieja con los ojos muy abiertos, inexpresivos, toda ella como de piedra berrumbrosa, por una vez con el huso caído en el regazo y las manos sobre el huso inmovil. La mujer al frente, en otra silleta, abiertos los ojos lavados por las lagrimas, paralizadas las facciones por el dolor, las manos en el cuenco de la falda, como olvidados objetos inservibles. Atrás, la casa se borraba en la sombra a que lentamente subía de la hondonada precedida de un hálito fresco. En el cielo, tan solo había el tachón de una estrella, y un ave perfumadamente modulaba su reclamo. La hora del crepúsculo parecio irse de subito y en la noche quedó desparramado y vivo el insistente croar de las ranas.

—¿Y los chicos?— preguntó en un hilo de voz la mujer.

—Ya s'acostaron— dijo quedamente la vieja.

—¿No preguntaron na por mi?

—Sabes lo que son. Tan locos con los dos cóvitos de la Barbona...

—¿Y... ella?

—Muy sucha e cuerpo... como si no hubiera pasao na...

—¿Hizo ella la comia?

—¿Y quién cuerres que l'hiciera? No sólo le quitaba el hombre. Le quitaba e pocar, la responsabilidad de la vida familiar, el derecho al mando. Y era su hija... Los músculos de la cara se le relajaron y por los ojos le brotó el llanto, silenciosamente, anegándole las mejillas, entrándosele por los labios, regusándose en amargor la garganta. A veces, un sollozo iba a estallar, lo sentía subir desde el fondo de sus entrañas, desgarrándolas, pero la mujer apretaba convulsivamente el delantal a la boca para hacerlo morir allí, sin ruido alguno. Porque le habían dicho "que no quieran oirla", tras la escena de la vía, aullando insultos y amenazas, mañana, cuando los encontrara andando en un abrazo y estallo de que sólo sirvieron para que la muchacha, tranquilamente abandonase, la mirara despectiva y el hombre, frío y brutal, le pusiera frente a la nueva situación. Ella, que hiciera lo que más le conviniera. Si quería quedarse en la casa, bueno. Si quería se iba. Pero ni matías coras ni gritos. Podía acompañar a la vieja, irse, lejos, lo que fuera más de su gusto. Pero "la dueña de casa" era ahora la muchacha.

"—Ella es mi mujer. Mi mujer—", decía el hombre, con una voz que se esparcía en el aire como trigo en el surco. Mi mujer.

Cuando quiso agredir a la muchacha, el hombre alzó el fuerte brazo, impidiéndoselo. ¡Que le pasara el mal momento! ¡Que se fuera al río o a la montaña, que viera de sosegarse! Las cosas eran así y nada más. Cosas de la vida... como le dijo después a vecin, cuando ella la arrastró hasta el fondo del tajo, tambaleándose ambos y abrazados. A sus años se podía hablar así... ¡Pero ella! Con su adoración por el hombre, con su ansia de el abririda a la piel, muro que reverdece con la enredadera que le da forma. ¡La vieja! ¡como los otros, como todos, oyendo su conveniencia! Tratando de calmarla de hacer de todo aquello un incidente sin importancia. Queriendo volver a subir hasta la casa, negándole hasta ese mísero que era su compañía, dejándola sola en su desesperación, abandonada a la pena, royendo su humillación y su impotencia.

Pensó irse, andando senderos hasta no sabía donde. Echarse al río. Subir por la montaña y tirarse por cualquier risco. Se veía exhumada por el hombre, perdiendo de los rasgos. O fría en el agua, hinchada, deforme, como a veces aparecía en la corriente un animal ahogado. O rota entre piedras y tierra. Pensaba en su muerte como en un hecho ajeno, especiadora de la reacción de los otros. Para verlos sufrir. Para verlos deshechos por el remordimiento. Para que nunca se atrevieran a mirarse, con su ánima separándolos. Lloraba asomada a la muerte y como llorando a otra muerte que no era ella. Se interponían entre esas imágenes, pequeñeces de la vida diaria "en que hallaba reposo: ya no sería ella quien amasara sino la muchacha, con cansancio sobre la tabla y con la cara después sudada por el vaho caliente del horno. Pero cuando estuvieran comiendo, lo mejor a el no le gustaba el pan hecho por otras manos, con pequeñeces como era, y la echaría de menos... Fue el cabo por el cual se asió a la esperanza. La echaría de menos... Si no en el abrazo carnal, en lo rutinario de la vida cotidiana. Puede que la muchacha terminara por contentarse con ser tan solo "su mujer" y le fuera dejando todo a ella para ser "la dueña de casa"... Pero el qué fuera "su mujer" le dolía como un dolor físico, como el sufrimiento de materia parida a ella, a la hija, a la que ahora se le rebelaba todo. Lloraba de nervio, sola en le hondo del tajo junto a la imposible faz de los peñascos.

La noche, con su mandato de sigue, la hizo buscar furtiva el cobije de la casa y halló a la vieja esperándola, segura de su retorno.

Ahora había que impedir que la oyeran sollozar. Por eso convulsivamente se tapaba la boca, empañadas las manos sobre el delantal. ¡Qué no la oyeran! Había que disimularse. Desaparecer si era posible Y esperar, esperar... Siempre hay una hora en que amanece.

—Me voy a la cama— dijo la vieja.— Hace rato ya qu'estás toas dúrmiendo.

Se alzó, buscó a tientas el bastón, agarró la silleta y se dispuso a encaminarse hacia la casa.

—¿Vos no venís?— preguntó con voz que se quebraba en una inesperada ternura.

—Ya voy, madre— contestó la otra, alzándose también, con la sensación de que no tenía cuerpo de que las piernas no iban a obedecerla, de que no podría sostenerse en pie y menos iniciar moverse.

Pero se alzó, agarró la silleta con idéntico gesto que la vieja y tras ella, lentamente, echó a andar camino de la casa, con el espanto de ir por las cornisas de un mal sueño y la angustia del vacío acechándola a cada paso.

M. B.

Colabora en Este Periódico



Don Fernando Fuentes Torres, uno de nuestros redactores.

Fernando Fuentes Torres es uno de nuestros mejores redactores.

Hace más de 15 años que colabora en las columnas de nuestro periódico; es uno de aquellos que se afana mes a mes por ofrecer a nuestros lectores aquellas crónicas amenas, ágiles y oportunas, sobre todo en lo que a deportes se refiere.

Sus juicios y comentarios son precisos, tendientes siempre a enmendar yerros aplaudiendo lo bueno y criticando lo malo, cuando ha menester.

Periodista forjado; hace más de 20 años que desempeña, con singular acierto, la Corresponsalía de "La Patria", de Concepción en esta. Fue tambien por un buen tiempo corresponsal de la Revista "Vea" de la capital.

El año 1945, junto con Pedro Vera, otro de nuestros colaboradores, publicaron la Revista Bomberil, con motivo del cincuentenario de la fundación del Cuerpo de Bomberos local, cumpliendo en aquella ocasión una brillante labor literaria, que fue muy aplaudida por el público y muy bien tratada por la crítica.

Nos complacemos en destacar la labor anónima y silenciosa a través de largos años de uno de nuestros buenos colaboradores, hecho que ha honrado a nuestro periódico y ha contribuido al prestigio de que goza, tanto entre nosotros como en la región.

MADEMSA

Lámparas y artículos de regalos.

Cuchillería.

Precio especial para comerciantes.

CREDITOS A EMPLEADOS Y OBREROS.

SALON VICTOR

Comercio 661.

— LOTA —

CASA "OSSES"

Avisa a su distinguida clientela que ha recibido un gran surtido de:

CATRES DE BRONCE

SOMMIERS.

CAMAS DE LANA Y ALGODON.

Gran surtido de impermeables para señoras y caballeros.

CAMISAS DE LAS MEJORES MARCAS

SE CONCEDEN CREDITOS CON LETRAS.

Visite Casa "OSSES" y consulte facilidades.

COMERCIO 691 — LOTA

El Centro Social de Mayordomos es Una De las Instituciones de Más Prestigio

Anécdotas que nos narra el señor Belisario Medina, uno de los socios fundadores.—El primer directorio, en 1926, fué presidido por el señor Nicanor Poblete.—La Empresa ha dado toda clase de facilidades para el progreso de la institución que reúne a eficientes cooperadores.—La actual directiva es presidida por el señor Luis H. Muñoz.

Servicios del Centro Mayordomos



En la peluquería del Centro Social de Mayordomos se presta eficientes servicios para sus asociados. Este es uno de los objetivos sucetarios de esta prestigiosa institución lotina.

Una de las instituciones mutualistas que goza de mayor prestigio en nuestro ambiente sonetario, tanto por su férrea organización como por el número y calidad de sus asociados, y la disciplina y la unión que reinan en su seno, es el Centro Social de Mayordomos.

Fundado este Centro principalmente por un grupo de mayordomos de minas, de esos hombres que siempre han mirado la socialidad como el mejor medio para ayudarse mutuamente y para estrechar los lazos de confraternidad, que deben existir entre los hombres, especialmente entre los que laboran en faenas afines, desde sus comienzos estuvo llamado a tener vida próspera y fecunda, ya que es sabido que entre el gremio de mayordomos se encuentran personas de sanos sentimientos, y de un grado de cultura que enorgullece a los mineros lotinos en todos sus aspectos.

Queriendo dar a conocer este magnífico exponente de la sociabilidad lotina, que coloca a nuestro pueblo en igualdad de condiciones con muchas ciudades de importancia, donde la sociabilidad ha alcanzado un alto grado de eficiencia y de utilidad colectiva, nos hemos acercado hasta el local del Centro, donde hemos conversado con su activo presidente don Luis Humberto Muñoz y otros dirigentes, quienes nos han proporcionado detalles y antecedentes relacionados con la fundación y vida de la prestigiosa institución.

COMO SE FORMA UNA INSTITUCION

Don Belisario Medina, uno de los socios fundadores, de los pocos que quedan, nos narraba algunas anécdotas sobre la fundación y vida de los primeros años de la institución.

Con su buena memoria se recuerda que la primera idea de la fundación del Centro la tuvo un grupo de una media docena de mayordomos en una ocasión en que en un día festivo se habían reunido para compartir una tarde de camaradería. El sitio elegido fué el hermoso paraje denominado El Negro, situado entre los piques Alberto y Grande. El dice que fué el que lanzó la idea de que así como se juntaban a veces, por qué no fundaban una institución de mayordomos. Esta idea fué bien acogida y siguieron seleccionando al arte libre por unos cuantos días festivos más. Entre ellos había hombres entusiastas, tales como don Nicanor Poblete, ya desaparecido, don José Miguel Ruiz, también fallecido y don Juan de D. Carvajal y así otros.

Una vez que ya esta idea había tomado cuerpo, se consiguió un local para sesionar, y fué una más sede y para ello aprovecharon los salones del Carlos Cousiño F. C., club al cual la mayoría pertenecía, y así quedó fundado el Centro Social de Mayordomos.

PRIMER DIRECTORIO

La fecha oficial de la fundación del Centro fué el 3 de Diciembre de 1926, eligiéndose en aquella oportunidad el siguiente primer directorio:

Presidente, señor Nicanor Poblete; vicepresidente, señor Alejandro San Martín; secretario señor José Miguel Ruiz Macaya; prosecretario, señor Arturo Fritis; tesorero, señor Censorino Lucero; protesorero, señor Belisario Medina Martínez; directores, señores Juan Ant. Riquelme, Victorino Ibáñez, Juan Bta. Poza, Bratulio 2.o Gómez, Silverio Oñate, Juan de D. Pastor, Pascual Garrido, Emiliano Silva, Salvador Poza, Juan de D. Canales y Fulgio Alarcón.

Revisores de cuentas, señores Santiago Rojas, Manuel Pastor y Rigoberto Muñoz.

PROGRESOS DE LA INSTITUCION

Una vez constituída la institución y con su directorio definitivo, se puso este hecho en conocimiento de los jefes de la Empresa, los cuales aprobaron ampliamente la idea y desde los primeros momentos les dieron toda clase de facilidades para el mejor cumplimiento de sus más caros ideales.

Se procedió, desde luego, a proporcionarles un local, que estaba situado donde mismo está el actual, pero en aquellos tiempos se contaba con el mínimo de facilidades. Al darse cuenta la superioridad de la Empresa que ésto era cosa seria y existía entusiasmo y aspiraciones sanas, empezó a acondicionarles poco a poco el local hasta llegar a dejarlo en las condiciones magníficas en que está ahora, porque en realidad el local del Centro de Mayordomos hace merecido honor a la institución y francamente cada administración al visitante, sobre todo al forastero que lo visita.

Posee un gran salón de recep-

EL SECRETARIO



Señor Fernando Alvarez a quien le ha correspondido actuar como secretario del Centro de Mayordomos.

Presidente y Tesorero del Centro



Los señores Luis H. Muñoz Macaya y Leoncio Pavez Montalba, presidente y tesorero del Centro de Mayordomos, respectivamente.

ciones, sala de lectura, biblioteca, secretaría, servicio de peluquería regiamente instalado, amplios comedores, una espaciosa cantina con toda clase de entretenimientos, billares, damas ping pong, etc., y todo aquello que contribuya a hacer grata la estada de socios y visitantes en aquel lugar.

El directorio y socios se muestran muy agradecidos del interés que en todo momento ha demostrado por el engrandecimiento del Centro y sobre todo por su local, el actual gerente señor Guillermo Videla Lira y también para el administrador general señor Arnoldo Courard, en quienes encuentran en todo momento todas las facilidades que necesitan para el buen desarrollo de sus actividades societarias.

FINALIDADES DEL CENTRO

Una de las principales finalidades del Centro es practicar el mutualismo en forma bien entendida y generosa, si se quiere. Cada socio enfermo recibe auxilio en dinero de parte de la institución, como asimismo cuando la fatalidad golpea a sus puertas o sea cuando se trata del fallecimiento de alguno.

En cuanto a la cultura y la sana expansión, ha desarrollado una gran obra entre sus numerosos asociados. Allí se reúnen en las tardes o en los días festivos estos hijos del rudo trabajo para olvidar por algunos momentos las faenas de la mina y sentirse en un ambiente grato, que todos ellos tratan sea de lo mejor, tanto para orgullo propio como para demostrar a los visitantes el grado de cultura que se ha alcanzado en el establecimiento en este aspecto de la vida. Cuenta en la actualidad con 150 socios.

Periódicamente se llevan a efecto allí reuniones sociales que han hecho época en la sociabilidad lotina, tanto por la camaradería y distinción que en ellas reinan, como por la refinada cultura que se nota en cada uno de sus participantes.

Tienen para el futuro grandes proyectos, los que desean se vean realizados, lo que están seguros conseguirán manteniendo la buena unión y la línea de conducta que se han trazado.

ACTUAL DIRECTORIO

El actual directorio está compuesto de la siguiente manera:

Presidente, señor Luis Hto. Muñoz Macaya; vicepresidente, señor Víctor M. Carrillo Fuentes; secretario, señor Fernando Alvarez Castillo; prosecretario, señor José Santiago Santueza; secretario de correspondencia, señor Juan de Dios Torres Muñoz; tesorero, señor Leoncio Pávez Montalba; protesorero señor Belisario Medina Martínez; directores, señores Luis Castro Rojas, Ceferino Mora, Juan 2.o Henríquez, José D. Poza Silva y José H. Arévalo Saez; portaestandarte, señor Manuel Cisternas Ulloa; revisores de cuenta, señores Rolando Carrillo y Eugenio Aranda.

Renovó Directiva la Asoc. Escolar Lota

Recientemente la Asociación Deportiva Escolar de Lota renovó totalmente su directiva, quedando para el período de 1949-1950 siendo elegidas las siguientes personas:

Presidente, señor Víctor Jara Trujillo Rozas (reelegido); vicepresidente, señor Fernando Rodríguez González (reelegido); secretaria, señora Julia Gil de Calvo; tesorera, señora Margarita Ceballos de Vega; directores: de basketball don Hugo Valeria y señorita María López; de football, don Carlos Víctor Larraín de la Cuadra; y de atletismo, don Agustín Alvarez.

Hubieron interesantes cambios de ideas con el fin de confeccionar el programa de trabajo que desarrollará esta Asociación Escolar.

Se Efectuará una Rifa A Favor de Escuela 11

Desde el año pasado el profesorado de la Escuela está empeñado en vender números de una rifa con valiosos premios, rifa que no se ha podido llevar a efecto porque la Escuela no ha contado con la cooperación del pueblo. Quedan números por vender y por este motivo se ha postergado hasta colocar varios más con el fin de poder pagar siquiera lo que se compró.

En la Dirección del establecimiento se exhiben los premios.

La casa que se le proporciona debe ser mantenida siempre limpia y ordenada. Eduque a sus hijos enseñándoles a cuidar las habitaciones en que viven.

Manzanas Enteras de la Población de Lota Bajo Perjudicadas por Las Aguas

La Inundación del 15 del Mes Ppdo. Produjo Pérdidas

Cooperación de Las Autoridades

La Cía. colaboró con personal técnico y con varios elementos.

Debido a las fuertes lluvias caídas en este invierno y principalmente en los primeros días de la semana comprendida entre el 13 y el 19 del mes ppdo., el miércoles 15 culminó todo esto con una gran inundación, que subió en algunas partes en más de un metro de agua en manzanas enteras de la Población de Lota Bajo.

DESBORDE DE LOS CANALES

Esta inundación se debió en gran parte al desborde de los canales de Caupolicán y Serrano, que vacían al mar las aguas del Estero de El Blanco y de Población Pedro Bannen, ya sea por la inmensa cantidad de agua o por los árboles y barro que estas arrastraban que taparon los cauces. La alta marea de ese día contribuyó a hacer más grande esta inundación al impedir el desagüe de los canales hacia el mar.

Así fué como en la madrugada del miércoles 15, a eso de las 4.30 horas, las aguas alcanzaron su más alto nivel, produciendo una inundación como nunca se había visto en Lota, salvo una del año 1904, pero no de tan grandes proporciones.

El comercio local sufrió grandes pérdidas en mercaderías, pues, la calle del Comercio, que es el barrio comercial, fue una de los más afectadas. Lo sensible de este fenómeno fué que muchas familias de escasos recursos vieron inundadas sus viviendas, perdiendo o estropeando, por la acción de las aguas, casi todos sus enseres y efectos personales.

LABOR DE LAS AUTORIDADES

Ante esta verdadera calamidad pública, las autoridades se pusieron inmediatamente en acción, y así fué como desde los primeros momentos se constituyeron personalmente en los sitios más amagados, Subdelegado señor Eleuterio 2.o Caro; el Alcalde, señor Pedro Pablo Salgado; el Prefecto de Carabineros, los que de inmediato organizaron el salvamento de las familias aisladas y de las aguas, ya sea en camiones, por carabineros y civiles a caballo y aun en botes. Pocas horas después de la inundación se constituyó en visita el señor Gobernador del departamento, en compañía del Jefe de la Unidad Militar de Coronel, para imponerse personalmente de las proporciones de la catástrofe. Juntamente con ellos vino un destacamento de soldados que contribuyó a los trabajos de limpieza de las calles en los primeros instantes.

ACCION DE LOS BOMBEROS

El Cuerpo de Bomberos ayudó desde los primeros momentos en la labor de salvamento, y sus dos carros después de estas tareas preliminares se dedicaron al transporte de la gente que debía movilizarse, ya sea para su trabajo u otro quehaceres. Tambien sus bombas procedieron a achicar el agua estancada en varios sectores, especialmente en calle Comercio y Serrano. Uno de sus carro-tanques se dedicó durante dos días a surtir de agua a la población. Sus abnegados voluntarios, como siempre, cumplieron una labor digna de todo encomio.

LOS CAMIONES PARTICULARES

Los dueños de camiones particulares, unos ayudaron en el día mismo de la inundación y la totalidad de ellos se dedicaron un día a limpiar las calles sacando el barro acumulado. Este gesto de los dueños de camiones ha sido elogiosamente comentado, ya que en forma generosa y sin costo alguno para la Corporación edilicia le ayudaron en la impropia tarea de limpiar de barro las calles principales del pueblo.

COOPERACION DEL PROFESORADO

Conocidos los estragos causaprestigian al magisterio lotino y contribuyen a dar mayor solidez a la institución que ellos integran, como lo es UPCH.

COOPERACION DE LA COMPAÑIA

La Compañía desde los primeros momentos colaboró ampliamente a la labor de las autoridades, poniendo a su disposición varios de sus camiones, primero para la evacuación y transporte para colocar en los pisos de sus habitaciones inundadas. Asimismo, proporcionó técnicos y cuadrillas de trabajadores para la reparación de los desperfectos de la cañería matriz que surte de agua potable a Lota Bajo que estuvo interrumpida durante tres días. También ante el problema de la falta de agua potable dispuso de camiones para repartir este vital elemento a la población de Lota Bajo, debido a lo cual no se sintieron los efectos de la falta de agua y hubo la indispensable en todos los hogares. Para ello se racionó un tanto en Lota Alto y así se pudo proporcionar este líquido vital a Lota Bajo.

de personas especialmente en la calle Comercio, y después para retirar el barro de las calles con sus cuadrillas de trabajadores. También proporcionó carne para la olla común que se instaló en la Escuela N.o 21, paja para camas de emergencia de los damnificados y cantoneras de pino dos por el líquido elemento, el profesorado de Lota Bajo se entregó por entero a recolectar alimentos y prendas de vestir entre el vecindario para ir en ayuda de los más necesitados. Gracias a sus desvelos y preocupaciones fué posible entregar el mismo día en la tarde artículos alimenticios y ropa para los pequeños que no tenían con que vestirse. El día viernes 17, comisiones formadas por profesores de las distintas escuelas públicas visitaron los hogares más afectados llevando a los hogares más necesitados algunos artículos alimenticios, como ser: frejoles, yerba, azúcar, etc., y un poco de carbón de madera a cada familia para secar sus ropas. Con la ayuda de la Compañía fué posible entregarles paja y cantoneras y raciones de carne que proporcionó la misma Empresa. El profesorado lotino cumplió una humanitaria labor. Actos como éstos

Efectos de los Ultimos Temporales



En todo el país produjeron desastrozos efectos los últimos temporales. Aquí vemos la Costanera de Valparaíso azotada por las olas.

Hay Interés por los Premios de Estímulo que Dará la Empresa

Los estímulos para la conservación de las casas, que ha dispuesto la Superioridad de la Empresa han sido bien recibidos en el seno de las familias obreras.

Estos premios, que se otorgarán dos veces al año, serán en dinero efectivo, y se darán a aquellos que demuestren su interés por mantener sus casas mejor aseadas, siempre que el dueño de casa haya tenido, en los seis meses, una buena asistencia al trabajo.

PROCEDIMIENTO QUE SE EMPLEARA

PRIMER GRUPO. — Casas antiguas, ocupadas por obreros:

Primer premio: $ 1.200; segundo premio: $ 700; tercer premio: $ 500.

SEGUNDO GRUPO. — Casas refaccionadas y nuevas, ocupadas por obreros:

Primer premio: $ 1.200; segundo premio: $ 700; tercer premio: $ 500.

TERCER GRUPO. — Casas antiguas y nuevas, ocupadas por mayordomos y capataces:

Premio único: $ 1.500.

RADIOS: Standar Electric
RCA. Victor
Admiral
Air - King

Garantías por un año con tubos.

Cambiadores automáticos para doce discos:

ADMIRAL con Pick-up Electrónico, aguja de Osmio (novedad)

Marconi, fabricación inglesa.

General Industrie con grabador (novedad).

CREDITOS A SOLA FIRMA.

Repuestos para toda marca de Radios.

Descuentos a técnicos y aficionados.

SALON VICTOR,

Comercio 661.

— LOTA —

Del padre de familia depende el bienestar de los suyos. Su hogar debe ser el reflejo de ello y debe estar dotado de todos los muebles necesarios.

A las Mellizas que Nacieron en el Hospital se les Obsequió Ajuares

Son hijas del barretero señor Enrique Gahona Castro, quien ahora tiene una familia compuesta de ocho hijos.—Atención del Departamento de Bienestar.

En la Maternidad del Hospital del Establecimiento nacieron gemelas (dos mujercitas) del matrimonio formado por el señor Enrique Gahona Castro y la señora Marina Castro.

El padre es obrero del Establecimiento y trabaja de barretero en el Pique Carlos Cousiño; tiene 35 años de edad. La madre cuenta actualmente con 32 años de edad.

Este matrimonio vive en Playa Blanca y anteriormente ya eran padres de seis niños, los que ven ahora aumentados a ocho con el feliz alumbramiento de la madre de las dos mellicitas.

La Compañía, por intermedio del Departamento de Bienestar, hizo obsequio a las recién nacidas de dos hermosos y valiosos ajuares completos, objetos de que le hizo entrega a la feliz madre la visitadora social del establecimiento.

Las dos guaguas se encuentran en perfectas condiciones de salud como asimismo la madre, que siguen siendo atendidas en el Hospital.

Los esposos Gahona Castro nos encargan agradecer muy sinceramente este generoso obsequio, en especial al Jefe del Departamento de Bienestar, Visitadora Social y personal del Hospital.

Ocupantes para las Casas de la Caja ya Han Sido Nombrados

Hemos tenido conocimiento que ya han sido seleccionadas las familias que ocuparán las 296 casas construidas por la Caja de la Habitación en nuestro puerto. El arquitecto jefe local, señor Humberto Contreras, recibió la nómina de las personas seleccionadas por las Visitadoras Sociales de dicha institución y probablemente en unos días más serán ubicadas con sus respectivas familias.

Sabemos también que el costo aproximado de esta población, que viene a solucionar en parte la gran escasez de viviendas en nuestro puerto, es aproximado a 16 millones de pesos. En urbanización se han invertido más de dos y medio millones, especialmente en rellenar el terreno en que fue levantada, en atención a que anteriormente constituía un bajo que la mayor parte del año estaba cubierto de agua.

Otro trabajo de importancia que ejecutó la Caja de la Habitación ha sido el relacionado con la construcción de alcantarillado de aguas servidas y colectores de aguas lluvias.

Maturana, Corresponsal

Las Mellizas Gahona - Castro



La señora Marina Castro de Gahona y sus dos hijas mellizas en el Hospital del establecimiento Las pequeñuelas lucen los ajuares que obsequio el Departamento de Bienestar de la Empresa.

Fué Elegido Secretario General de La UPCH el Señor Aníbal Matamala

La Seccional Lota de esta organización se reunió para recibir a los nuevos dirigentes, hablando en esta ocasión el señor Armando Hodge.

El viernes 3 de Junio se eligió la nueva directiva que regirá los destinos de la Unión de Profesores de Chile, Seccional Lota, para el período 1949-50.

Este directorio quedó constituido de la siguiente manera:

Secretario general, señor Aníbal Matamala Verdugo.

Secretario de actas, señor Gastón Velásquez.

Secretario de correspondencia, señor Alfredo Herreros Romero.

Secretario de organización, señora Julia Gil de Calvo.

Secretaria de finanzas, señorita Lidia Hidalgo.

Secretaria de bienestar señora Blanca Sáez de Astorga.

Secretario de cultura, señor Fernando Rodríguez González.

Secretario sindical, señor Andrés Bahamondes.

El directorio de la UPCH, celebró la inauguración del nuevo mandato con unas once que fueron servidas en el local de la Escuela N.o 6, la tarde del jueves 9, a la cual concurrieron, además de los miembros de este organismo, los profesores de las diferentes escuelas de la localidad.

Habló en esta ocasión el secretario general, señor Aníbal Matamala, quien agradeció la confianza depositada por sus colegas al unirlo por un nuevo período y dió cuenta brevemente de la labor realizada en el año anterior.

Además, hizo uso de la palabra el señor Armando Hodge, quien había sido especialmente invitado, junto con el señor Eleuterio 2.o Caro, Subdelegado Comunal y el Delegado profesor de Historia de la Universidad Popular de Lota.

Esta simpática reunión se prolongó hasta la medianoche, dentro de un ambiente de amplia cordialidad y camaradería.

GRACE Y Cía. (Chile) S. A.

DISTRIBUIDORES.

OFRECEN:

DEPARTAMENTO TECNICA

En artefactos eléctricos, es económico usar sólo lo mejor.

PREFIERA:

Ampolletas GENERAL ELECTRIC.
Radios GENERAL ELECTRIC.
Cocinas "HELVETIA".
Alambres, tubos y materiales eléctricos.
Luz fluorescente GENERAL ELECTRIC

DEPARTAMENTO MERCADERIAS

Aceite comestible "CRUZ DE ORO".
Cocoa Peptonizada "FENIX".
Manteca Vegetal "CRUZTECA".
Licores "FEHRENBERG".
Caramelos "SERTA"
Lienzas para pescadores.
Hilos para redes.
Hules y Pergamoids.
Pinturas, Esmaltes, Barnices y Pinturas preparadas "TRICOLOR"

CONCEPCION, TALCA, VICTORIA, TEMUCO, VALDIVIA, OSORNO

En el desarrollo de la vida moderna es de gran importancia la higiene. Sin higiene no habrá salud para sus hijos. Conserve siempre limpia su casa.

La Draga "Loreto" Llegó al País



Llegó al país la draga "Loreto" que fue adquirida por la Compañía Carbonífera e Industrial de Lota y que realizará importantes trabajos en nuestro puerto, contribuyendo así a su progreso. En estos grabados, tomados durante su estadía en Valparaíso, se ve: 1.. Capitán Pedro Cárcamo Vera. — 2. Grupo general de la tripulación. — 3. La draga Loreto, vista desde popa. — 4. Piloto señor Ruperto Novoa Fuentes.

Famosos Astilleros Ingleses Son Los que construyeron al "Isidora."

Reúne requisitos modernísimos para la navegación y transporte de combustible.—Consulta comodidades para toda la tripulación.—Características. Programa para el mes de Junio

Construído en los Astilleros de los señores William Gray & Co. Ltda., situados en West Hartlepool, Condado Durham, Inglaterra, su casco fué lanzado al agua en Agosto de 1948, sin máquinas ni calderos atrasados con respecto al casco, debido a la situación especial de racionamiento de acero en Inglaterra. Fué entregado a la Compañía Carbonífera e Industrial de Lota el 17 de Marzo de 1949, iniciando su primer viaje el 21 del mismo mes.

Las máquinas y calderas y la mayor parte de las maquinarias fueron construídas por Central Marine Engine Works, compañía subsidiaria de la Firma Wm. Gray; otras maquinarias fueron fabricadas dentro del mismo Durham o muy cerca de West Hartlepool.

Construído bajo clasificación Lloyds 100 A1, que indica la más alta calidad y seguridad en su construcción, se ciñó también a las reglas del MOT. (Ministerio de Transporte Británico), cuyas regulaciones en cuanto a seguridad y condiciones de vivienda son las más estrictas en los países constructores navales.

Se ha dado especial importancia a la habitabilidad, tanto de los departamentos de oficiales como de los de tripulación. Los departamentos del capitán y oficiales se ubican al centro del buque, son amplios con luz natural, buena ventilación natural y artificial por claraboyas y por ventilación mecánica tipo Thermotank. Los departamentos de ingenieros y tripulaciones a popa del buque son bastante amplios y muy modernos con toda clase de comodidades sin hacer diferencias con los del centro, tienen el mismo tipo de ventilación que el de los oficiales. Todas las cámaras, camarotes, baños y departamentos de trabajo tienen calefacción a vapor. Se han provisto buenos baños en número más que suficiente para todo el personal con agua dulce corriente, caliente y fría; los camarotes de oficiales tienen agua corriente. Las habitaciones del personal de máquinas se han dispuesto en tal forma que no necesita salir de los departamentos de trabajo al aire frío lo que supone la causa de enfermedades por enfriamiento, frecuentes en el personal de fogoneros y maquinistas en general.

Las tripulaciones tienen sus cámaras amplias para salas comedores, además, un salón smoking muy confortable, cada litera del buque tiene lámpara de cabecera, y aún en los camarotes con 4 tripulantes (que es el máximo en una habitación), el personal tiene sus elementos y cajonería que le hacen sentirse con completa independencia de sus compañeros de habitación.

Todas las cámaras tienen estufas a vapor que permiten guardar los alimentos calientes sin que se resequen, al personal que llegue atrasado al comedor.

El buque no consulta pasajeros pero tiene amplios departamentos de reserva para casos de emergencia. Para las nacionalidades a que está destinado no necesita hospital pero existe una habitación que puede ser habilitada para este objeto en caso necesario, al tratarse de un accidente o enfermo con aislos.

A fin de conservar los alimentos frescos se ha provisto un frigorífico con dos compartimentos, uno para carne de 260 pies cúbicos de capacidad y otro para verduras de 140 pies cúbicos. La planta de refrigeración fabricada por J. & E. Hall, funciona con cloruro de metilo. El mismo refrigerador provee agua corriente helada para la bodega, la que se saca por una llave colocada fuera de las cámaras.

Se ha dado especial importancia al agua de bebida colocando los estanques de 82 toneladas de capacidad total, sobre la línea de agua del buque, lo que evita que se salga en caso de filtraciones del casco, además se han provisto bombas de agua dulce que solo pueden trabajar de estos estanques lo que evita contaminaciones con las aguas de otros servicios.

Los servicios de salvamento son de lo más moderno en cuanto a maniobra, tiene dos botes salvavidas, uno a remo de 28' y otro con motor a bencina de 28' eslora, con capacidad total para 47 personas; además, dos balsas salvavidas con capacidad para 40 personas. La tripulación no llega a 40 personas.

Los servicios de incendio son muy completos y modernos, con extinguidores, servicios de agua para todos los departamentos, y vapor para inundar las bodegas en caso de incendio en ellas.

Se ha asegurado una buena estabilidad y condiciones de navegabilidad con el buque descargado, proveyendo estanques de lastre de amplia capacidad no solo en los doble fondos, sino, además, en un estanque central de 407 toneladas, la capacidad total de lastre es de 1.476 toneladas, que corresponde a más de 30 por ciento del tonelaje de carga.

La capacidad de carboneras es de 506 toneladas de carbón inglés y corresponde a cerca de 460 toneladas de carbón chileno. (Según clase y condición) que permite un radio de acción superior a 3.000 millas con carbon de Lota

El buque cuenta con 10 winches de 7 1/2 toneladas, los que para mayor facilidad de maniobra, aprovechamiento de espacio, mejor diseño de escotillas y en previsión de llegar al empleo de palas mecánicas, se han colocado más altos que la cubierta, lo que permitió también elevar las pumas, las que tienen su base aproximadamente 24' de la línea de flotación con el buque cargado. Esto permite trabajar los winches a mayor velocidad, por tener más espacio para poner la carga, evita accidentes y golpes a bazolas de las escotillas.

El buque tiene 4 bodegas con brazolas bastante elevadas y sobre la cubierta, lo que amortigua los golpes de mar sobre las escotillas. El inconveniente de las alturas se ha subsanado haciendo una pasarela a los costados de las escotillas, lo que al mismo tiempo permite el tráfico de proa a popa cuando las cubiertas son alcanzadas por las olas.

La capacidad de las bodegas es la siguiente:

N.o 1. 51.602 pies cúbicos.
N.o 2. 57.850 pies cúbicos.
N.o 3. 65.626 pies cúbicos.
N.o 4. 73.270 pies cúbicos.

Para la condición de carboneras y aguadas completas, el cálculo técnico de carga en bodegas es el siguiente:

N.o 1.— 1.000 toneladas.
N.o 2.— 1.000 toneladas.
N.o 3.— 1.100 toneladas.
N.o 4.— 1.230 toneladas.
Total, 4.330 toneladas.

Esta condición consulta 500 toneladas de carbón y 245 de agua, lo que se disminuye en carbón y agua se puede aumentar en bodega N.o 4. En esta condición el calado medio es 21'10" con 24' a popa y 19'8" a proa. Tratándose de viajes cortos se puede tener un mejor calado aumentando 100 a 150 toneladas en bodega N.o 2.

Para comodidad y recreación del personal el buque tiene su radio receptor y gramófono con discos con altoparlantes en todas las cámaras y en cubierta; además conexión con el puente para transmitir órdenes y aun para ma-

(Pasa a la 14.a Pág.)

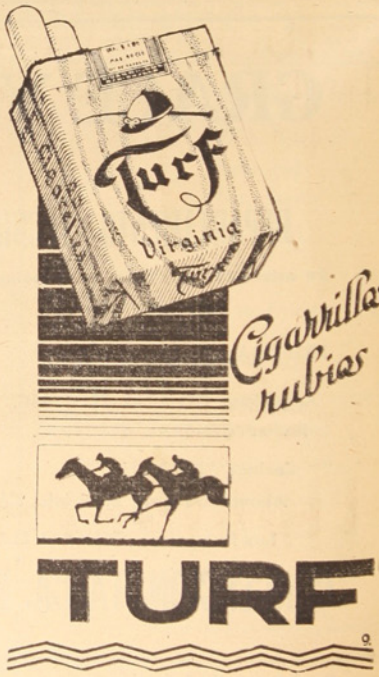

Las Juventudes Católicas de Ambas Ramas Tuvieron Gran Concentración

Asistieron a los círculos de estudios más de 160 jóvenes.—El 14 de Agosto se efectuarán Primeras Comuniones en San Matías.—El 7 de Julio se inicia la Novena a Nuestra Señora del Carmen.

El domingo 19 del mes pasado se efectuó en la Parroquia de Lota Alto una gran concentración de juventudes católicas, femenina y masculina, con asistencia de delegaciones de toda la zona.

Asistieron a esta concentración, consistente en conferencias, charlas y ciclos de estudios, más o menos ciento sesenta jóvenes de ambos sexos.

En la mañana ofició una Misa Solemne el Presbítero señor Manuel Acuña, de Concepción, quien también estuvo a cargo de la predica, que fué brillante. Durante el día predicó a la juventud femenina el Reverendo Padre Florencio Infante, SS. CC., también de Concepción.

PRIMERAS COMUNIONES

El 14 de Agosto próximo habrá Primeras Comuniones y para ello empezará la preparación de los niños que deseen hacerla el 4 del presente mes, mediante Catecismo diario, que empezará todas las tardes a las 17.30 horas.

PROXIMAS CONFIRMACIONES

El día 15 de Agosto habrá Confirmaciones para toda persona que haya hecho la Primera Comunión y esté en condiciones de recibir este Santo Sacramento.

NOVENA DE LA VIRGEN DEL CARMEN

El 7 de Julio empieza la Novena de la Santísima Virgen del Carmen, a las 18.30 horas. Se invita a ella a todos los fieles y en especial a los numerosos devotos de la Patrona de Chile.

Buen Humor

—::—::—

Los tipos que dibuja el gran escritor son los que la época adora, no los que produce.— Maurois.

—::—::—

Para la ciencia, prefiere los libros más recientes; para las letras, los más antiguos.— Leyton.

—::—::—

Los críticos literarios son como las pulgas que suelen cruzar el desierto, pero en la melena de los leones.— Marshall.

—::—::—

La poesía es tan grata al oído como el sueño al hombre fatigado.— Virgilio.

—::—::—

En los libros perdura la imagen, el ingenio y el conocimiento de los hombres.— Bacón.

—::—::—

Si deseas ser escritor, escribe.

Onomástico del R. P. Pedro Campos

El día 29 de Junio celebró su onomástico el Cura Párroco de la Iglesia de Lota Alto, Rvdo. Padre Pedro Campos Menchaca, quien fué muy felicitado por sus feligreses y amigos.

La "Opinión de Lota" se asocia, a su vez, a estas manifestaciones y hace votos por la felicidad y ventura personal del señor Cura Párroco de Lota Alto.

El Comité de Fiestas Primaverales Ha Dado a Conocer el Balance Anual

Se destinaron de las utilidades de las fiestas $ 40.000 para la Liga de Estudiantes de Lota; 20.000 pesos para las Colonias Escolares y 20.000 pesos para la Pascua de los Niños.

Celebró sesión el Comité de las Fiestas Primaverales 1948 de Lota el 18 del mes ppdo. con la asistencia de los miembros del Comité Central, de las comisiones y personas que participaron en la organización y desarrollo de las festividades, procediéndose al último trámite, como era el de dar a conocer el balance de entradas y gastos, al que se le dió lectura con sus respectivos comprobantes. Este balance fué aprobado en todas sus partes.

El presidente de la Liga de Estudiantes de Lota propuso, el que fué aprobado, un voto de aplauso para la brillante labor del señor presidente del Comité, por la forma en que supo cumplir con su cometido, como asimismo para la labor del señor secretario y demás miembros del Comité Central, gracias a lo cual se han podido beneficiar instituciones que persiguen el bienestar y la educación de la niñez.

Se acordó en esta misma reunión darle publicidad al balance de entradas y gastos, haciendo presente que éste queda a disposición de las personas que deseen verificar tal o cual partida que en el figure.

Publicamos a continuación el resumen de dicho balance:

Balance de las Fiestas Primaverales 1948 de Lota:

Entradas por venta de votos, velada bufa, circo primaveral, coso de flores y baile primaveral. $ 182.413.

Salidas, según comprobantes, $ 101.033.13. Utilidad líquida, $ 81.379.87.

Distribución de las utilidades: 50 por ciento Liga de Estudiantes de Lota, $ 40.689.93; 25 por ciento Colonias Escolares de Vacaciones, $ 20.344.97; 25 por ciento Pascua Infantil Niños Pobres, $ 20.344.97. Total 81 mil 379 pesos 87 centavos.



Doctor don Oscar Espinoza L., reelegido presidente del Consejo Local de Deportes.

Además hubo un sobrante de objetos que obsequió el comercio local, sobre lo cual se acordó donarlos a las escuelas públicas y la Liga de Estudiantes de Lota, para que los reduzcan a dinero por medio de rifas o en otra forma, y se destine este producto a proporcionar objetos de vestuario o de bienestar para los educandos.

¡QUE ZAPATOS! Y QUE BARATOS!

Los ofrece "ZAPATERIA EL DEPORTISTA" en su COLOSAL Y GRANDIOSA

LIQUIDACION DE INVIERNO

QUE SE INICIA el 1º. de JULIO

GRANDES OFERTAS.

MODELOS DE TEMPORADA.

CALZADO DE LAS MEJORES MARCAS.

SURTIDOS COMPLETOS.

TODO A PRECIOS REBAJADISIMOS.

Deseando favorecer a nuestros clientes, iniciamos una VENTA EXTRAORDINARIA, ofreciéndoles CALZADO de todas clases a BAJOS COSTOS.

Venga Ud. hoy mismo y vea la NOVEDOSA EXPOSICION DE MODELOS.

El público conoce las LIQUIDACIONES de

"ZAPATERIA EL DEPORTISTA"

Sabe que las rebajas son EFECTIVAS y que el CALZADO que se liquida es de TEMPORADA.

APRESURESE UD. VISITENOS cuanto antes y sea de los primeros en APROVECHAR esta GRAN OPORTUNIDAD.

Compre SU CALZADO EN NUESTRA EXTRAORDINARIA

LIQUIDACION DE INVIERNO

Leal Hnos. Ltda. — Comercio 416.

LOTA

Inculque en sus hijos que deben ser cuidadosos para con los jardines y plazas de juego. Ellos prestan un servicio a toda la colectividad.

Impresiones Sobre Congreso de la OIT

Nos dió el Subsecretario del Trabajo norteamericano, señor Ralph H. Wrigh, que arribó ayer a Santiago procedente de Buenos Aires, después de asistir a este torneo recientemente celebrado.

Llegó por vía aérea a Santiago, procedente de Buenos Aires, el Subsecretario del Ministerio del Trabajo de EE. UU. señor Ralph H. Wright, después de haber presidido la delegación de su país a la conferencia continental de la Oficina Internacional del Trabajo, realizada en Montevideo.

El señor Wright declaró a "La Opinión" que el torneo realizado en Montevideo, con la participación de 16 países integrantes de la OIT, fue de positivos beneficios cuyo objetivo principal fue permitir a las naciones americanas que expusieran los problemas sociales y económicos del trabajo propios en diversas regiones del continente y concretar las sugerencias que serán tratadas en la conferencia de la OIT que se efectuará en Ginebra.

Más adelante, proporcionó interesantes datos acerca de las materias abordadas en la conferencia. Expresó que la Oficina Internacional del Trabajo estaba interesada por delegados de cada país, y su misión es atender a los necesitados de los trabajadores, en sus diversos aspectos de carácter internacional.

En este certamen participaron solo 16 naciones de Norte, Centro y Sud América.

CUATRO COMITES

Para el mejor desarrollo de la labor en esta conferencia, agregó el señor Wright, se formaron cuatro comités, uno de ellos trató los problemas del trabajo de los indígenas, especialmente en aquellos países americanos donde existe una apreciable población de este carácter, tomando en consideración los aspectos internacionales. Un segundo comité estudió los problemas relacionados con el trabajo marítimo, también en su aspecto internacional. Un tercer comité trató lo relacionado con los mejores métodos de arbitraje y solución de las disputas del trabajo, y el cuarto comité estudió las relaciones en el amplio campo internacional de los problemas derivados de la industrialización y ayuda técnica a los países atrasados. En estos tres últimos puntos se acordó pedir a los Gobiernos la implantación de un programa de acción para lograr su solución integral.

Otra de las resoluciones aceptadas fue la moción propuesta por los delegados obreros, para que el derecho de los trabajadores de Perú y Venezuela fuera debidamente protegido. La conferencia acordó reunir mayores datos para resolver este problema tanto en estos casos particulares como en el de otros países.

UNA COMPARACION

Interrogado finalmente sobre la opinión que le merecía la legislación de su país comparada con el de Chile, declaró que era difícil hacer una comparación categórica, ya que las condiciones eran muy diferentes. Agregó que en su país se daba gran importancia a la solución de los conflictos en forma directa entre las partes, para lo cual existe un organismo especial de conciliación, y este procedimiento ha dado resultados muy satisfactorios, especialmente dijo, la prensa da cuenta de los conflictos planteados, pero nunca mencona los cien mil conflictos solucionados por vía de avenimiento sin necesidad de recurrir a los tribunales o la huelga.

En el caso de una disputa, en que han fracasado las gestiones directas entre patrones y obreros, el Gobierno, o el estado en cada zona de EE. UU., envía el conflicto a conocimiento del Servicio de Conciliación, el que a su vez designa expertos en materia de conflictos colectivos, reunen a las partes separadamente hasta obtener un entendimiento satisfactorio. Si fracasa la conciliación, los obreros deben esperar un plazo de 80 días para declarar la huelga legal, pero como este plazo se considera muy largo y sirve a veces para que los ánimos se vuelvan a excitar en vez de enfriarse, se rebaja este plazo a solo treinta días, y solo se pide que los trabajadores vuelvan a su trabajo cuando se considera que el paro puede significar un grave daño para la economía del país, y pueden adoptar este procedimiento generalmente se consulta a la opinión pública la que decide en último término, si es aceptable mantener un paro en forma indefinida sin grave riesgo para la tranquilidad y las necesidades de los ciudadanos afectados por una huelga legal.

El Subsecretario del Trabajo de Estados Unidos, señor Wright se dirigirá a Lima, donde regresará el EE. UU. en la mañana de un día en esta ciudad y en Balboa.

Promesa y Ley Scout

PROMESA DEL SCOUT:

Prometo por mi honor, hacer cuanto lo que pueda para:

1) Cumplir con mi deber a Dios y se fiel a mi patria.

2) Ayudar en todo tiempo a los demás.

3) Obedecer la Ley del Scout.

LEY DEL SCOUT:

1) Un scout debe amor a su familia, adhesión a su patria y lealtad a las leyes.

2) Un scout no faltará la, más a la palabra empeñada.

3) Un scout cumplirá con su deber y será útil a sus semejantes.

4) Un scout debe ser cortés con todos, sin distinción de clases sociales.

5) Un scout es intrépido, alegre y sano.

6) Un scout hace el bien por el bien sin pensar en premios y recompensas.

7) Un scout es limpio y puro en sus pensamientos, palabras y obras.

8) Un scout debe obediencia a las órdenes de sus superiores.

9) Un scout debe ser trabajador y económico.

10) Un scout amará a la Naturaleza y protegerá los animales, y sus plantas.

Exitosa Misión en Estados Unidos



Durante su misión en Estados Unidos el Ministro señor Alberto Baltra conversando con el Sr. Felix Nieto del Río. El Ministro se entrevistó con el Presidente Truman para conversar sobre la situación del cobre.

No Consulta Fondos para Ropero Escolar Presupuesto de la Junta

Las partidas aprobadas por el organismo de Auxilio Escolar de Lota.—Se presta una efectiva ayuda a cientos de niños indigentes.

Damos en seguida el presupuesto de gastos correspondiente al año 1949 de la Junta de Auxilio Escolar de nuestro puerto, consignando que para el presente año no se han consultado partidas para Ropero Escolar, creemos se ha hecho en otros años, lo que motivaría sin duda alguna justa alarma entre los miles de niños indigentes que existen en este puerto:

Escuela urbanas: 1, 4, 6, 11 y 21. N.o días almuerzo en el año (8 meses) 118.

N.o raciones diarias (80 cada escuela) 400.

Total raciones en el año, 47.200.

Valor máximo de cada ración, $ 2.80.

Costo total raciones en el año, $ 132.160.—

Sueldo cocinera Escuela N.o 1, $ 2.675.

Sueldo ayudante Escuela N.o 8, $ 1.350.

Sueldo cocinera Escuela N.o 11 $ 2.100.

Sueldo cocinera Escuela N.o 21. $ 2.100.

Seguro Obrero Escuela N.o 8 $ 371.04.

Seguro Obrero Escuela N.o 11 $ 235.95.

Seguro Obrero Escuela N.o 21, $ 235.95.

Escuelas rurales: 18, 26 y 32.

Total cuotas mensuales, Escuela N.o 18, $ 4.000.

Total cuotas mensuales Escuela N.o 32, $ 4.000.

Total cuotas mensuales Escuela N.o 26, $ 4.000.

Gasto total, 154.227.94.

Saldo 1948 $ 54.823.38.

POSIBLES ENTRADAS

Aporte municipal, $ 107.188.

Cuota fiscal, $ 45.000.

Saldo 1948 $ 5.522.32.

Y 2 curso especial. — sfabcoef

Campana en Iglesita de Laraquete...

Laraquete, sumida en una de las ardientes riberas del magnífico Golfo de Arauco, es un lugar ameno donde en ávidas caravanas se dirigen los turistas en los días de verano, para disfrutar la vida sibarita, ora a la orilla del rio caudaloso, ora en las aguas salobres del Pacífico, que vienen tranquilas a reposar en sus Playas.

Laraquete tiene una Iglesita que, levantada hacia el azul del cielo la airosa cúpula, yacía desde mucho tiempo de una manera. Mirar la torrecita pobre, llenaba al alma del creyente de una desolación y pena, porque en ella faltaba el metálico son que componía el aire fuera a poner en el alma del que la escuchara esa especie de oración llamativa, ese recuerdo de Dios.

Pero hoy esa torrecita ostenta el alerta, gracias a la generosidad de la Compañía Carbonífera e Industrial de Lota. Así fue que un día de Febrero del presente año, el Administrador General don Arnoldo Courard y señora, y don Eduardo Delaveau y señora llegaron al pueblo y anunciaron, la campana, que hendió al aire sus sones después de recibir la bendición litúrgica de manos del R. P. Aurelio. Revistió solemnidad el acto cuando la presencia de la oficialidad del Regimiento Coacabuco allí acampado en maniobras rasgó la nota marcial y patriótica en tan sencilla pero significativa ceremonia.

A. S.

FALLECIMIENTOS —

LA SRA. EMMA HERRERA DE AREVALO —

En forma repentina ha dejado de existir la señora Emma Herrera de Arévalo, esposa de don Antonio Arévalo, antiguo operario del establecimiento.

La señora Herrera de Arevalo era madre de los conocidos deportistas, el footballista Manuel Arévalo Herrera y el pugilista Sebastián Arevalo Herrera, hacemos votos se llegar las expresiones de nuestra sentida condolencia.

HARINA "CORONEL"

Toda la zona carbonífera la prefiere por su excelente calidad.

Divulgación de la Electricidad Aplicada en Lota

Nadie ignora el gran desarrollo que está adquiriendo la electricidad industrial en el país, como el resultado del plan de electrificación en marcha, como también las dificultades que se les presenta en la práctica al electricista aficionado para ejercer su profesión.

En efecto, nadie puede trabajar en Chile la profesión de Técnico Electricista si no posee la respectiva patente (Carnet de Instalador Electricista Autorizado), otorgado por el Estado (Dirección General de Servicios Eléctricos).

Estos carnets los otorga la Dirección en referencia previa aprobación de los exámenes que toma a los aspirantes a Instaladores.

La presentación a este examen no presenta dificultades, ya que los candidatos necesitan tener 21 años de edad y presentar los siguiente documentos: una solicitud de examen con los datos del solicitante, certificado de nacimiento, certificado de antecedentes, certificados de estudios (si los tiene), tres certificados de honorabilidad, tres certificados de práctica. Los certificados de honorabilidad son informes de cualquiera persona honorable que exponga que el candidato posee las cualidades de seriedad y honradez. Los certificados de prácticas son informes de Instaladores Electricistas o de Instituciones Eléctricas en que se establezca que el aspirante a carnet está al corriente de los detalles prácticos del ramo por haber trabajado en el.

Estos exámenes los toma la Dirección de Servicios Eléctricos en Santiago o bien en provincia (Delegados de la Dirección de Servicios Eléctricos). En la ciudad de Concepción existe un Delegado de la Dirección en referencia.

Como se puede apreciar, el examen para Instalador Electricista es totalmente libre y si el candidato tiene exito en contestar los cuestionarios a que lo someten tendra en su poder la apreciada patente.

Sin embargo, existia hasta hace poco en el país la gran dificultad de no disponer de textos de estudios adecuados en que se desarrollaran las materias de electricidad en la forma en que las exige la Dirección citada, por cuanto, la manera en que se aplican estos conocimientos depende de cada país y en el nuestro todas estas aplicaciones están totalmente especificadas en la Legislación Electrica Chilena en la parte del Reglamento de Instalaciones Electricas Interiores.

En la actualidad existe en Santiago una Escuela de Instaladores Electricistas, de la cual es Director-Propietario el Ingeniero Civil-Electricista señor Alvaro Lorenzo Farias, actual profesor en la Escuela de Subingeniería Eléctrica de la Universidad Católica de Santiago y ex Ingeniero de la Campaña Chilena de Electricidad Ltda., de esa capital.

El Ingeniero y catedrático en referencia esta publicando un Manual de Instalaciones Electricas Interiores de Luz, Calor y Fuerza, en el cual se desarrollan las materias de Electricidad de acuerdo a la Legislacion Electrica Chilena y precisamente con las modalidades que dichos conocimientos son exigidos por la Dirección de Servicios Electricos en los examenes para aspirante a Instaladores Electricistas.

Este Manual se compone de varios volumenes, tiene en la actualidad una aceptacion muy grandes en dos ambbientes electricos del pais, vendiéndose a lo largo de todo el pais, e incluso, a paises de Sud America.

Para facilitar la divulgacion de estos libros en el país, el autor ha estado entregando la distribucion a personas que puedan darlo a conocer personalmente a los electricistas.

En estas circunstancias nos es grato informar que nuestra conterranea la señorita MERCEDES MAC-KAY A., que atiende en la actualidad trabajos de secretaria en la Escuela de Santiago, ya citada, ha sido encargada de la distribución de esta interesante publicación en nuestra zona del carbon y sus alrededores. Nos es aún todavia más grato informar que la señorita Mac-Kay hara un viaje especial a Lota, donde atenderá personalmente cuanta información se le solicite sobre esta interesante obra y facilitar así que los electricistas de nuestra tierra puedan disponer para sus estudios de un libro que a la vez que les permitira adquirir conocimientos, los dejara capacitados para aspirar a la apreciada patente de la Dirección General de Servicios Eléctricos. La señorita Mac-Kay, espera desarrollar estas actividades a partir del 15 del presente mes, fecha en que llegara procedente de la capital, en LOTA en su residencia en Pabellón 79, Casa 15.

Combaten la Lepra

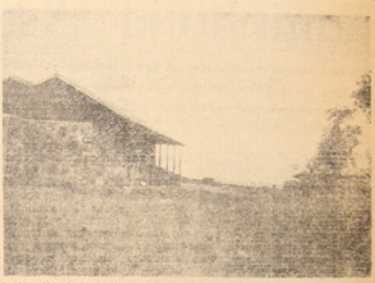

Pabellon N.o 1 de los enfermos crónicos construido por la Sociedad de Amigos de la Isla de Pascua.

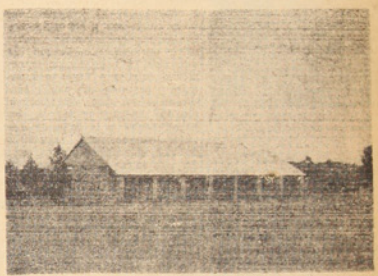

Pabellón N.o 2 de los enfermos incipientes, seccion hombres. Edificado para albergar a 20 personas.

Perfil de Griselda

AUN es otoño en el color de tus ojos...
Apenas rostro y mujer.
Apenas azahar, hoja y silencio,
apenas soledad y labio...
apenas beso.

Jazmin que no probo mi boca,
abeja azul que no tuvo colmena,
yo te esperaba
y Tú no viniste,
el labio anhelante y las alas de cera.

Que inmenso crepúsculo
cayó sobre tu rostro
y entornó tus finos párpados
de yedra;
ahora mis pupilas se cansan
de mirarte
y tu cuerpo florece como una madreselva.

Apenas mujer — espiga — flor,
— trilogía perfecta —
que se quiebra como un lirio
si la besan,
que se esfuma... que se aleja,
Apenas mujer, labio y beso,
apenas...

P. Alonso Rangel.

Lota, Junio de 1949

DEPOSITO DE CERVEZA C. C. U.

PILSENER - BIDU - ORANGE CRUSH - VITAMALTINA

ALOJA - PAPAYA - BILZ.

o-o-o-o-o-o-o

Unico representante:

HUMBERTO LAURIE O.

Cousiño N.o 655 —:— LOTA —:— Fono 29

REPARTO A DOMICILIO.

Compre en este Depósito y evitará falsificaciones.

Que su esposa tenga en su casa todo lo necesario para mantenerla ordenada y aseada. La inversión de una parte de su salario en muebles y demás útiles para el hogar representa un ahorro.

Cuarenta Años de Existencia en Chile Cumplió la Asociación de Boy Scouts

Fundó el escultismo mundial Lord Robert Baden Powell, quien falleció en 1941.—Orígenes de este movimiento de la juventud.—Desarrollo que ha tenido en Chile, donde es dirigido actualmente por el Dr. don Nacianceno Romero.

Jefe en Chile



Dr. Nacianceno Romero, que dirige a los Boy Scouts de Chile.

La Asociación de Boy Scouts de Chile ha cumlido 40 años de vida al servicio del país, laborando constantemente en la formación espiritual y física de la juventud chilena. Su gran empresa de colaboradora de la educación chilena ha sido bien comprendida por todos los sectores de la ciudadanía y poderes públicos, los que ven en ella la máquina forjadora de los hombres del mañana. El prestigio bien ganado de la Asociación de Boy Scouts de Chile se ha extendido a otros países y su organización y sistema han sido tomados como modelos para la formación de nuevas entidades escultivas. Además, cumpliendo con las normas de Baden Powell, su fundador, no ha permitido la distinción de razas, credos religiosos, ni la propagación de doctrinas políticas. La Asociación ha sido respetuosa del pensamiento ajeno y sólo se ha limitado a la formación espiritual con su Código de Moral, constituido por la Ley Escaut y su promesa y en lo físico con prácticas de terreno y juegos escaut que les permiten adquirir conocimientos útiles para la vida y saludables para el cuerpo.

ORIGEN Y FUNDACION DEL ESCULTISMO MUNDIAL

El iniciador, o más bien el instaurador del escultismo, fué Lord Robert Stephenson Smith Baden Powell, conocido con posterioridad en forma popular como "Bi Pi", distinguido militar inglés, nacido en 1857 y fallecido en 1941. Contrariamente a los grandes pedagogos o filósofos que han elaborado en el silencio del gabinete o en la atmósfera de los colegios los métodos educativos en boga hasta el presente Baden Powell se inspiró, sobre todo, en la observación directa de la vida exterior y, particularmente, en la vida colonial, en medio de la naturaleza virgen. Lejos de los centros civilizados en el curso de su carrera militar, Baden Powell pudo asimilar con maestría incomparable, los rasgos sobresalientes de los cowboys y de los boers en sus constantes viajes a sus feraces tierras. Pero su papel principal, en que se nos ha presentado como el "bello ideal" de todo lo que es bravo, noble y varonil, ha sido su actuación en la guerra del Transvaal, en el año 1899. Fué durante la defensa de la aldea africana de Mafeking, en que estaban en duelo dos razas y civilizaciones opuestas, en donde concibió la idea primitiva del movimiento escaut. En estos trágicos momentos, Baden Powell observó mejor aun a los niños y adolescentes. Al principio, los boers emplearon a sus niños como exploradores. Esos pequeños sabían aprovechar el terreno de una manera maravillosa; transmitían señales y llevaban mensajes a costa de sus vidas. Inspirándose en este ejemplo, el glorioso defensor utilizó a los niños, debido a la falta de material humano, para transmitir órdenes, guardar depósitos, etc. De este modo, cierto número de los pocos soldados defensores pudieron reforzar los puestos de combate y durante el sitio, esos niños de 12 a 16 años se mostraron diestros, emprendedores, osados y fieles servidores de la patria lejana.

A su regreso a Inglaterra como héroe, en 1903, constató que algunos niños y tambien ciertas niñas, se habían dedicado a imitar sus prácticas adquiridas en Sud Africa. Después de discutir el asunto con algunos eminentes ciudadanos del país y especialmente con Sir William Smith, fundador de la Brigada de Niños, decidió llevar a cabo un programa que daría mayor variedad a la educación de los niños para la ciudadanía. En 1907 mantuvo un campo de experimentación y más tarde publicó en forma de serie su libro "Escultismo para muchachos". Dió a sus miembros el nombre de "Escaut", el lema "Siempre Listos" y su obligación de "hacer diariamente una buena acción". Los hizo prometer no herir a nadie, sino que lo ayudaran todos los días y fueran fieles a Dios y a la Patria. Todo grupo de escaut tendría sus reglas, rigiéndose por un número de leyes —Código del caballero—, que incluye honor, autodisciplina, cortesía, valor, sentimiento desinteresado del deber y cumplimiento a su religión.

Rápidamente el movimiento escaut se extendió en Inglaterra y en sus posesiones, alcanzando en dos años a 200.000 muchachos en las islas británicas. El propio Baden Powell se dió a la tarea de divulgarlo en otros países, y fué el nuestro en donde tuvo más rápida aceptación, siendo el segundo después de Inglaterra en fundarlo.

El Rey Eduardo VII, de Gran Bretaña, se interesó por el escultismo desde su comienzo y convocó en 1909, a una reunión en el Palacio de Cristal, a la que concurrieron 10.000 escauts. En 1912, Baden Powell se casó con Mis Olave St. Clair Soames. Este acontecimiento fué descrito por algunos de sus amigos como su más feliz encuentro. Al parecer, era la persona más capacitada, entre todas, en ayudarlo en lo que amenazaba convertirse en una abrumadora y enorme tarea. Entre ambos se dedicaron a extender y a mejorar el movimiento guide, que ha tenido tanto éxito, numéricamente tambien, como el movimiento escaut.

En 1916, se formó una sección para los más pequeños o lobatos. En 1919, estaba también en marcha la sección de los mayores, llamada rovers. En el mismo año, Gilwell Park, el centro de adiestramiento escaut, al que concurren dirigentes de todo el mundo fué obsequiado para este fin por el señor de Bois Maclaren.

LOS "JAMBOREE"

En 1920, se celebró el primer Jamboree Mundial, y ese mismo año se abrió una oficina internacional, con sede en Londres. En 1924, se llevó a efecto en Wembley el gran Jamboree del Imperio. En 1929 se efectuó el "Memorable Jamboree" en Arrowe Park, cerca de Kirkenhead, al que asistieron 50.000 escauts del mundo entero. En 1931, hubo un Rover Moot Mundial en Kandersteg, Suiza; en 1933, un Jamboree en Godollo, Hungría; en 1935, se efectuó un nuevo Rover Moot Mundial en Ingaro, Suecia; en 1937, se realizo un Jamboree en Vogelenzang, Holanda; en 1939, hubo un Rover Moot Mundial en Monzie, Escocia, y 1947, un Jamboree en Moison, Francia. Entre el 2 y 12 de Agosto de este año, se realizará el 4.o Rover Moot Mundial en Skjak, Noruega. Estas reuniones mundiales, concentraron a escauts y rovers de diferentes naciones en fraternal camaradería. Los niños y jovenes, trabajaron, jugaron y vivieron juntos en perfecta armonía.

El 8 de Enero de 1941, este notable hombre, como lo fuera Baden Powell, dejó de existir. Para innumerables niños, trajo algo nuevo, atractivo y útil para la vida, el don de aprender mientras se juega; una válvula de escape para el instinto de explorar y de aventura, cosas que las condiciones de vida moderna niegan; un código de formación del carácter, expresado mediante la acción; una nueva actitud para con los niños de diferentes esferas sociales, de creencias religiosas distintas, de diferentes nacionalidades. Como espectáculo para los adultos, ha hecho que miles de niños de muchas naciones, se reúnan en Jamborees Mundiales, con un espíritu de juvenil confraternidad que nos hace creer, conducirá al único y verdadero camino de una paz mundial permanente.

Fundador



Sir Baden Powell, el fundador de los Boy Scouts.

AUTORIDADES EN CHILE

a) **Junta Ejecutiva del Directorio eneral:**

Presidente, Dr. Nacianceno Romero y Ortega.

Vicepresidente, don Oscar Cabezas Bascuñán.

Tesorero, don Arturo Bayer Llach.

Secretario general, don Eduardo Rubio P.

Secretario internacional, don Noel Wallis Storey.

b) **Comando general:**

Comisionado, don Luis Pena Guzmán.

Rover jefe, don Rafael Gil Gil.

Lobo jefe, don [illegible]

HUCKE HERMANOS S. A. C.

VALPARAISO —

FABRICA DE:

GALLETAS
CHOCOLATES
CONFITES
OBLEAS
BOMBONES
COCOA.

SETENTA Y CINCO AÑOS DE EXPERIENCIA

¡PRODUCTOS INSUPERABLES!

ORGULLO DE LA INDUSTRIA NACIONAL.

El "Doña Isidora" en Valparaíso



Grupos de asistentes a la reunión que se efectuó a bordo con motivo del primer viaje del nuevo barco de la Compañía a Valparaíso.

Con motivo de la visita del "Doña Isidora" a Valparaíso se efectuó a bordo, en ese puerto, un cocktail a las autoridades marítimas y provinciales. Además asistieron destacados representantes de las actividades productoras.

Los invitados fueron recibidos a bordo por el Gerente General de la Cía Lota don Guillermo de la Lira, el Subgerente de la misma señor Alfredo Searle Buris y por el capitán de la nave señor Max Schonfelder, y por los empleados de la empresa quienes atendieron a los visitantes, acompañándolos a recorrer el barco y conocer las modalidades y ventajas de construcción del "Doña Isidora" que acaba de realizar su viaje inaugural a nuestro puerto.

En los momentos en que los visitantes, después de haber visitado el barco, se hallaban conversando en el puente de mando y cámara de oficiales, el gerente general de la Cía Lota, señor Guillermo Videla Lira, pronunció el siguiente discurso, que fue transmitido por el sistema de radio-parlantes del vapor a todas las salas y dependencia del "Doña Isidora":

"Señores:

La Compañía Carbonífera é Industrial de Lota, en el deseo de modernizar sus elementos de producción y de trabajo, ordenó construir en Inglaterra este nuevo barco, dotado de todos los adelantos de la técnica naval y que acaba de cumplir con éxito su primer viaje.

El directorio ha querido dar a esta nave el nombre de "Doña Isidora", en memoria de la distinguida dama doña Isidora Goyenechea de Cousiño, esposa de un antiguo presidente de la Compañía, y que junto a él dedicó los mejores esfuerzos de su vida al progreso y desarrollo de nuestra Industria Carbonífera.

La Compañía experimenta una enorme satisfacción al incorporar esta nave a su flota carbonera ya que con ello sabemos estar contribuyendo —a la medida de nuestras fuerzas y posibilidades — al perfeccionamiento y adelanto del Comercio Marítimo Nacional tan íntimamente ligado al porvenir del país.

Agradezco la presencia de las autoridades y destacados hombres de negocios que nos acompañan a esta ocasión y por cuya salud y ventura personal me permito ofrecer este brindis.

DISCURSO DEL GERENTE

BAUTIZOS —

En la Parroquia de Lota Alto han efectuado los siguientes bautizos:

—Mercedes, hijita del señor Narciso Yévenes y de la señora Teresa Martínez de Yévenes.

—Sonia del Carmen, hijita del señor Ruperto Ibañez y de la señora Ester Oliva de Ibañez.

—José Guillermo, hijito del señor Leonor Suazo y de la señora Avelina Cruz de Suazo.

—Segundo, hijito del señor Pablo Macheo y de la señora Rosa Torres de Macheo.

—Cristina, hijita del señor José Silva y de la señora Gabriela Ibañez de Silva.

—Emma Isaura, hijita del señor Víctor Paz y de la señora María Aguilera de Paz.

—José Luis, hijito del señor José Luis Arriagada y de la señora Clara Morales de Arriagada.

—Felisario, hijito del señor Faustero Sánchez y de la señora Sabina Miranda de Sánchez.

—Ruth del Carmen, hijita del señor Humberto Guzmán y de la señora Irma Novoa de Guzmán.

—Hortensia del Carmen, hijita del señor José Manuel Licancura y de la señora Graciela Castillo de Licancura.

—Luis, hijito del señor José Toro Ulloa y de la señora Elisa Toro de Ulloa.

—Delia del Carmen, hijita del señor Delfín Sanzana y de la señora Ester Romero de Sanzana.

—Mercedes del Carmen, hijita del señor Luis A. Lepe y de la señora Mecedes Villarroel de Lepe.

—Melania, hijita del señor José E. Salamanca y de la señora Genoveva Venegas de Salamanca.

—Sofía del Rosario, hijita del señor José Martínez y de la señora Celinda Ayala de Martínez.

—Héctor, hijito del señor Hermindo Retamal y de la señora Petronila Calderón de Retamal.

—Juana de las Nieves, hijita del señor Carlos Romero y de la señora Catalina Cisterna de Romero.

Yolanda Ida, hijita del señor Genaro Moraga y de la señora Yolanda Lorca de Moraga.

—José Narciso, hijito del señor Luis Parra y de la señora Olga Zambrano de Parra.

—Juana, hijita del señor Osvaldo Leal y de la señora Marta Alfaro de Leal.

—Delmónica del Carmen, hijita del señor José Díaz y de la señora Rosa Pichillén de Díaz.

—María Cristina, hijita del señor Pedro Matamala y de la señora Rosalía Saavedra de Matamala.

—Manuel Segundo, hijito del señor Manuel Fierro y de la señora Cristina Miranda de Fierro.

—Santiago Manuel, hijito del Sr. Manuel Jesús Castro y de la señora Emelinda Medina de Castro.

—Ruperto del Carmen, hijito del señor Carlos Hidalgo y de la señora María Carrasco de Hidalgo.

—Rosa Ester, hijita del señor Isidoro Ramírez y de la señora Juana González de Ramírez.

—Francisco, hijito del señor Francisco Vargas y de la señora Malvina del Carmen Jara de Vargas.

—Héctor Arnoldo, hijito del señor Oscar Alarcón y de la señora Morama del Carmen Gallegos de Alarcón.

—Luis y Sadi de Lourdes, hijitos del señor Manuel Muñoz y de la señora Novelina Leal de Muñoz.

—Manuel, hijito del señor Manuel Beltrán y de la señora Rosa Quintana de Beltrán.

—Luis Antonio, hijito del señor Luis A. Soto y de la señora Emelina Fuentes de Soto.

—Hernán, hijito del señor Carlos Toledo y de la señora Luisa Sanzana de Toledo.

Don Crescencio Sepúlveda Rivera

Después de una larga enfermedad ha dejado de existir en Concepción don Crescencio Sepúlveda Rivera, antiguo y meritorio empleado de la Compañía Carbonífera e Industrial de Lota. El deceso del señor Sepúlveda se produjo a los 71 años de edad, de los cuales más de 40 los había dedicado al servicio del Ferrocarril de Concepción a Curanilahue, empresa que en el año 1899 lo había contratado para sus servicios en el Departamento de Transporte, repartición en que fue escalando paso a paso los peldaños de su carrera hasta llegar al puesto de Jefe de Bodega en la Estación de Chepe.

La Administración del Ferrocarril de Concepción a Curanilahue, a pesar de no estar hasta la fecha promulgada la ley que otorga jubilación a los Empleados Particulares de nuestro país, lo había acogido hace algunos años a este privilegio en forma voluntaria con todas las garantías del caso, para que así en virtud de su edad y años de servicios en forma abnegada a favor de ella tuviera para el resto de sus años una jubilación que le permitiera vivir una vida tranquila.

El señor Sepúlveda gracias a su gran espíritu de trabajo y compañerismo, vivía en un círculo rodeado de grandes amigos que hoy lamentan su sensible fallecimiento.

Por intermedio de "La Opinión de Lota", hacemos llegar hasta la familia del señor Crescencio Sepúlveda R. nuestro más sentido pésame.

Maturana, Corresponsal.

AGRADECIMIENTO —

Con motivo de cumplirse el primer aniversario de la muerte del señor Valentín Parra Arevalo, se le efició una Misa por el descanso de su alma en la Parroquia San Matías el domingo 19 del mes pasado, la que se vió muy concurrida.

Se nos encarga, de parte de la señora Ernestina Flores v. de Parra e hijos, agradecer a todas las personas que se dignaron concurrir a este acto humano y muy especialmente a los altos jefes de la Cía. donde tr. laboraba por largos años.

MATRIMONIOS —

En la Parroquia de Lota Alto se han efectuado los siguientes matrimonios:

El del señor Raúl Cipriano Barra Ibarra con la señorita Aurora del C. Riffo Martínez.

El del señor Gregorio 2.o Jara Hidalgo con la señorita Orfelina del C. Saavedra Manríquez.

El del señor Carlos Germán Vallejos Uribe con la señorita Delia Avendaño Rojas.

El del señor Luis Hernán Carrasco Martínez con la señorita Fresia del Carmen Toro Molina.

El del señor Jose Angel Moraga Rocha con la señorita Libertad Castillo Blackwood.

El del señor Víctor René Alarcón con la señorita Elena Mendoza González.

TITULO DE BACHILLER —

Ha obtenido su título de bachiller con mención en Química, el señor German Flores Manríquez.

El señor Flores hizo sus estudios en el Liceo de Hombres de Concepción.

Agradecimientos

Manuel Muñoz Roa, Mayordomo de Piques Nuevos, da sus más sinceros agradecimientos a la señora matrona y demás personal de Sala de Hospital de la Compañía, por la atención prestada a su señora esposa, doña Novelina Leal de Muñoz, con motivo del nacimiento de sus gemelos.

La Directiva del Club de Deportes Infantil "PEÑAROL" agradece, por intermedio de este periódico, muy sinceramente a todos sus socios que tuvieron a bien cooperar en la erogación voluntaria en favor del entusiasta y abnegado consocio fallecido, don Julio Rebolledo (Q. E. P. D.), como también a todos los que se sirvieron acompañar los restos al Cementerio.

Octavio Manríquez, Mecánico Tornero de la Sección Cerámica, agradece sinceramente al señor doctor Enrique Trabucco y personal del Hospital de Coronel, por las delicadas atenciones de que fue objeto su esposa doña Amelia Burgos de Manríquez, con motivo de la delicada operación a que fue sometida y de la cual se encuentra completamente restablecida.

¡¡LINDOS REGALOS!!

DE CERAMICA FINA ENCONTRARA EN EL PUESTO DE VENTAS DEL PARQUE DE PRIMERA CLASE, Y EN EL MERCADO DE LOTA ALTO, DE SEGUNDA CLASE.

CERAMICA DE LOTA

Recepción Ofreció el Centro Social De Mayordomos de Compañía de Lota

La manifestación fué ofrecida en honor del 21 de Mayo —Palabras del presidente del Centro señor Luis H. Muñoz Macaya.

El Centro Social de Mayordomos, institución social que cobija en su seno a numerosos socios pertenecientes al Gremio de Mayordomos de Minas, empleados y obreros, quiso asociarse a las fiestividades del Día de la Marina, realizando su fiesta anual en esta oportunidad.

En efecto, el directorio de la institución organizó una comida y baile, actos que se desarrollaron en su local, acondicionado especialmente por la Empresa, y al cual concurrieron no menos de 300 personas, entre socios, sus esposas y familiares.

Especialmente invitados estaban los jefes superiores del establecimiento, haciendo acto de presencia el jefe del Departamento de Bienestar señor Armando Hodge; ingeniero 1.o de las Minas, señor Juan Muñoz; jefe del P.que Gran de Carlos, señor Guillermo Alarcón, etc.

UN VERMOUTH DE HONOR

Antes de dar comienzo a la comida, se ofreció en el salón principal un vermouth de honor, hablando en esta oportunidad el señor Víctor Chamorro, quien hizo resaltar el acto que se celebraba.

LA COMIDA Y BAILE

Terminada la parte de la minifesta, se pasó a los comedores, donde en bien acondicionadas mesas tomaron colocación los numerosos comensales, poniendo una nota de alegre colorido y distinción la presencia de numerosas damas y señoritas de casa se esmeraron por atender a sus numerosos invitados.

LOS ORADORES

En la hora oportuna, ofreció la manifestación el presidente del Centro, don Luis Hto. Muñoz Macaya, quien con la elocuencia que le caracteriza, saludó en primer lugar al gerente, administrador general, subadministrador y demás jefes de la Empresa, por el magnífico local de que se ha dotado al Centro, lo que seguramente redundará en un mejor entendimiento entre capital y trabajo, ya que ellos cuentan con un verdadero hogar social, al que les gustosos a compartir después de la jornada. Lamentó la ausencia del señor gerente a quien le hubiera gustado tener allí presente para que personalmente se impusiera del grado de cordialidad que habían alcanzado los componentes del Centro Social de Mayordomos, un verdadero orgullo latino.

Don Juan de Dios Torres, secretario del Centro, habló abundando en los mismos términos del señor presidente y rindió homenaje al gran aniversario que este día se celebraba.

El Jefe del Departamento de Bienestar don Armando Hodge, habló a pedido de la concurrencia, a quien hizo votos por la creciente prosperidad del Centro; que siempre continuaran en esta férrea unión, seguros de que encontrarían el mejor de los apoyos entre los jefes de la Empresa, que siempre estimularían todas las actividades a hacer más grande y más próspera esta institución. Finalmente pidió a la concurrencia se entonara el Himno Nacional, la que fué coreada por los asistentes, dentro del mayor entusiasmo y respeto.

Terminada la comida, se siguió un animado baile social al compás de un notable conjunto musical, que hizo las delicias de los asistentes.

Esta simpática fiesta, que se prolongó hasta las primeras horas de la madrugada del domingo, dejará sin duda gratos recuerdos entre los numerosos asistentes, especialmente por la franca camaradería y distinción que en ella reinaron.

Don Rafael Orellana Sáez

Cuando desaparece un hombre joven, lleno de vida, dotado de atributos poco comunes, como Rafael Orellana, el espíritu se subleva y se eleva una muda protesta por estos designios crueles y sin control del destino.

Rafael Orellana era un modesto muchacho, formado por sí sólo, poseedor de un gran corazón y de sentimientos nobles, que le hicieron destacarse del amigo común, por su ahínco esfuerzo, por su trabajo y por sus procedimientos honrados, siempre en la corrección de procederes y en su prudencia y respeto para con los demás.

Por esto, su sorpresiva muerte en plena juventud — 26 años — ha sido lamentada de veras entre cuantos tuvieron la oportunidad de conocerle de cerca, que supieron de sus sentimientos y de sus aspiraciones; de sus procederes como esposo modelo y como padre amantísimo de sus cuatro pequeños retoños, que cuando más lo necesitan, han quedado huérfanos del cariño y amparo de un padre incomparable.

Este aprecio que se sentía por Rafael Orellana se materializó el día de sus funerales, que se vieron concurridísimos, tanto por sus amigos como especialmente por sus compañeros de trabajo del gremio de choferes del establecimiento.

Presentamos nuestra condolencia a su joven esposa y a sus hijitos especialmente, y que estas breves líneas sean un lenitivo para el justo dolor que los embarga.

Mensaje Póstumo De Baden Powell

Después de la muerte del fundador del Escultismo y Guidismo se encontró entre sus papeles un mensaje para los boy scouts, del que damos un párrafo:

"Creo que Dios nos puso en este mundo para ser felices y gozar de la vida. La felicidad no es producto de las riquezas, ni tampoco del éxito que tengáis en vuestras carreras, ni de la complacencia que os procuréis para vosotros mismos. Uno de los pasos que conducen a la felicidad, es el que os hagáis sanos y fuertes mientras sois niños, de tal manera que podáis ser útiles y que podáis gozar de la vida cuando llegueis a ser hombres.

Pero la verdadera manera de conseguir la felicidad, es haciendola llegar a otras personas. Gustad de este mundo y tratad de dejarlo en condiciones mejores de como lo encontrasteis cuando llegasteis a él, de modo que cuando llegue la hora de nuestra muerte podáis morir felices de sentir que, sea como fuese, no habéis perdido vuestro tiempo, sino que por el contrario, habéis hecho lo que habeis podido. "Siempre Listos", de este modo a vivir felices y a morir felices: permaneced siempre fieles a vuestra promesa scout, aun cuando hayais dejado de ser niño, y que Dios siempre os ayude a poder cumplir con esto".

NACIMIENTOS —

En el Hospital del establecimiento ha nacido un hijito del señor Troels Bayshmidt y de la señora Bonny de Bayshmith.

—Una hijita del señor Carlos Herreros y de la señora Nery Suazo de Herreros.

—Una hijita del señor Gregorio Gomez y de la señora Alicia Machuca de Gomez.

—Una hijita del señor Hugo Colombo y de la señora Dora Vega de Colombo.

—Una hijita del señor Miguel Gonzalez y de la señora Porfina Valenzuela de Gonzalez.

—Gemelos, del señor Enrique Gahona y de la señora Marta Castro de Gahona.

—Una hijita del señor Luis Torres y de la señora Emilia Gómez de Torres.

—Un hijito del señor Francisco López Fernández y de la señora Silvia Parra de Lopez.

—Una hijita del señor José E. Hermosilla B. y de la señora Nilde Rosa Jerez de Hermosilla.

LA SRA. ELEODORA VALENZUELA DE BELMAR —

A una avanzada edad ha dejado de existir últimamente la señora Eleodora Valenzuela de Belmar, perteneciente a una antigua y distinguida familia de Carampangue.

La extinta era madre de don Dario Belmar Valenzuela, empleado del establecimiento, a quien, y a sus familiares, enviamos nuestra condolencia muy sentida.

FALLECIMIENTO —

Recientemente ha fallecido en este pueblo la respetable vecina señora Nieves de Gonzalez, vinculada a una antigua familia de este puerto.

Sus funerales revistieron gran solemnidad.

La Señorita Isabel Garrido Sierra

Ante la consternación de sus atribulados padres y familiares, falleció en la Clínica del Carmen, en Concepción, donde había sido trasladada, la señorita Isabel Garrido Sierra, hija de un respetable hogar de la localidad.

Sorprende la muerte a la señorita Sierra en plena juventud— 16 años— y su desaparecimiento ha sido hondamente lamentado entre sus compañeras de colegio, profesoras y personas que tuvieron oportunidad de apreciar las bellas cualidades de que estaba adornada.



Señorita Isabel Garrido Sierra.

Alumna distinguida hasta el III año del Colegio Santa Filomena, de ésta, cursaba a la fecha de su fallecimiento el IV año de humanidades en el Liceo Carmela Romero de Espinoza, en Concepción, y a pesar de sus cortos años, demostraba ya singulares dotes de inteligencia, un alma bondadosa y un corazón inclinado a todas las cosas bellas del espíritu.

Sus funerales se efectuaron el 7 de Junio ppdo. en nuestro pueblo, constituyendo una sincera demostración de pesar. Concurrió todo el alumnado de humanidades del Colegio Santa Filomena y una delegación numerosa del Liceo Carmela Romelo de Espinoza.

Ofrendas florales cubrían su féretro y por el descanso de su alma se ofició una Misa en la Iglesia Parroquial de Lota Bajo.

Sus padres y familiares nos encargan hacer llegar, una vez más, sus sinceros agradecimientos a las Religiosas y alumnado del Colegio Santa Filomena y a la directora, profesorado y alumnas del Liceo Carmela Romero de Espinoza.

DESPEDIDA DE SOLTERO —

La Juventud Obrera Católica (JOC) de la Parroquia de San Matías de Lota Alto, ofreció el sábado 11 del mes recién pasado, una manifestación de despedida de su vida de soltero al joven Jocista Sr. René Alarcon A., quien es miembro fundador de la institución. Con este objeto la directiva confeccionó un buen programa de festejos, el cual se realizó a las 19 horas en el salón social de la Parroquia.

A esta manifestación de aprecio asistieron especialmente invitadas las siguientes personas: el R. P. Pedro Campos Menchaca, señor René Alarcon A. y futura esposa señorita Elena Mendoza G., como igualmente las distinguidas ramas de la Acción Católica de la Parroquia. Se hicieron presentes, además, algunos matrimonios de jovenes jocistas, lo que dió mayor realce al acto.

En la hora oportuna usó de la palabra para ofrecer la manifestación el presidente de la institución, señor Raul Rodriguez, quien en una improvisación destacó a grandes rasgos las virtudes que adornaban la persona del festejado.

En seguida usó de la palabra el señor René Alarcón A. para agradecer la manifestación de que era hacia objeto, quien en términos emocionados recordó su trayectoria en la institución. Finalizó su disertación formulando votos por la prosperidad siempre creciente de la organización y por la ventura personal de los dirigentes que tan acertadamente rigen los destinos de ésta. A continuación se realizon un acto literario que estuvo a cargo del conjunto artístico del Centro, el cual en todo momento hizo derroche de su gracia y gusto artístico. Durante el desarrollo de cada uno de los números del programa reinó en todo momento el espíritu de franca camaradería, finalizando este acto a las 21.30 horas.

Manifestación al Gerente Sr. Cmo. Videla Lira

El sábado 25 de Junio, día de San Guillermo, el personal de empleados de la Gerencia de la Compañía Lota ofreció en Valparaíso un cocktail, al mediodía, al señor Guillermo Videla Lira, con motivo de su onomástico.

Asistieron el personal de jefes y empleados y representación de la Agencia de Santiago.

La reunión transcurrió en un ambiente de grata cordialidad, y el Gerente señor Videla Lira hizo frases de agradecimientos para el personal que así lo festejaba.

Continúan Reparaciones En el Muelle de Lota

Siguen sin contratiempos los trabajos destinados a dar fin con las reparaciones del Muelle Fiscal de Lota.

Según nos hemos informado, se le hará algunas modificaciones en el sentido de dar facilidades tanto a las personas que desembarcan, como a los ductos de embarcaciones.

Esperamos que los trabajos sigan en la misma forma, para que pronto el Muelle empiece a prestar sus importantísimos servicios.

Famosos Astilleros Ingleses Son...

(Continuación de la Pág. 8.)

blar al muelle o a otro buque a corta distancia.

El buque está provisto de giro compás Brown y piloto mecánico automático del mismo fabricante.

Eslora entre perpendiculares 340 (longitud).

Manga 48'9" (ancho).

Puntal (altura de quilla a cubierta) 24'9".

La potencia de máquina es 1.650 IHP., ten prueba de la milla medida desarrolló 2.000 IHP). Su velocidad máxima 19 3/4 nudos (en la misma prueba dió 12.59 nudos).

TALLER DE MODAS "EL LEON"
de Sabina Vega Bustos.
VIRADURAS, TRANSFORMACIONES Y ZURCIDOS INVISIBLES. — TODA CLASE DE ARREGLOS EN TRAJES DE DAMAS Y CABALLEROS.
Se dan clases de Corte y Confección.
ANIBAL PINTO N.o 116

lestos, pero honrados...

dia 20 del mes pasado, a las oras, sucedió un acontecito muy digno de ser comen- a fin de que el sirva de pio a muchas personas y que iempo tiempo deja de mani- la grandeza de corazón que en los hijos de esta tierra del negro".

momentos en que los obre- JUAN DE DIOS RIQUELME SE BURGOS trabajaban en mpia de carboncillo en los eros del Pique Grande Ar- se encontraron un "trapito" un nudo que manifiesta- demostraba contener di- guardado a la manera an- . Acto seguido lo recogie- constatando que el nu- abia un billete de CIEN PE-

Pronto llamaron a su ca- z de hamerce, don Enrique z, al que le señalaron el pito" con el dinero, y entre tres pudieron deducir que enecia a la señora María celes Farra Garrido (Q. E. D.), que había fallecido úl- amente el día 16 de Mayo pa- , y que era compañera de abajo del segundo turno.

icieron los tres modestos, pe honrados obreros, sus refle- nes recordando la bondad de a María, y las necesidades se presentarían a sus fa- iares y al momento, causado un impulso del corazón que diaderamente siente la desgra- ajena, llevaron el "trapito" los 100 pesos a su Mayordo- quien a la vez lo llevó has- el jefe más inmediato a fin guardar el dinero y avisar a pariente cercano de doña Ma- para que pasase a retirarlo contraron el dinero.

los operarios Juan de Dios riquelme, José Burgos y Enrique rez, protagonistas de este ha- zgo, fueron llamados a la ofi- na y felicitados muy de veras el Jefe y Mayordomo, por le hecho de honradez y orali- a de corazón que los pone en lugar señalado ante el con- to de quienes verdaderamente saben apreciar estos gestos de destin y honradez.

Ojalá este ejemplo que enno- ce al obrero lotino tenga imi- dores, para así entrandecer estos espíritus y estrechar el noc hacia el prójimo que tanta alta hace en estos días en la umanidad entera.

A. T. H.

Delegación Bomberil Regresó de Temuco

Procedente de Temuco ha re- resado la comisión representa- va del Cuerpo de Bomberos de uestra ciudad, compuesta por el Superintendente Sr. Isidoro Ros Cubiete y el comandante Sr. Ce- lino Senosiain de la Farra, que es habían sido designados co- o representantes de esta ins- tución, en las festividades con- jer el Cuerpo de Bomberos de Temuco celebraba el cincuenta niversario de su fundación.

Los señores Rosa y Senosiain uieren muy bien impresionados del magnífico pie en que se cu- enta esta institución hermana- a, como a la vez agradecidos por las finas atenciones de que fueron objeto por sus hermanos bomberiles de esa gran ciudad.

Mafiranes (Corresponsal).

Teatro de la Compañía

Programación para el mes de Julio

Viernes 1.o — "NACIDO PARA MATAR".— Producción norteamericana, hablada en inglés, de carácter dramático-policial, interpretada por Lawrence Tierney, Claire Trevor, Walter Sclink, Philip Terry y Audrey Long. Es un profundo drama de celo y pasión llevado con extremo realismo al cine.— (R. K. O.).

Sábado 2 — "TARZAN CONTRA EL MUNDO".— Una extraordinaria producción de Johnny Weissmuller, el famoso Tarzan que nuestro gran serie de aventuras. Además la 5.a función de la serial "LA MINA SECRETA".— (Metro y Pic.).

Domingo 3 — "CORAZON SECRETO".— Extraordinario estreno norteamericano, de carácter dramático, hablado en inglés, interpretado por Claudette Colbert, June Allyson, Walter Pidgeon, Lionel Barrymore, Robert Sterling y Patricia Medina. Esta hermosa cinta muestra la terrible decepción del recuerdo de su adorado padre que le hizo contraer al mismo de la real. Después de haber sufrido de mucho. En este film hay ternura, emoción y gracia, habiendo además varias ejecuciones de piano, destacándose un vals de Debussy. Noticiarios, actualidades, etc.— (Metro G. M.).

Lunes 4 — "BAILANDO NACE EL AMOR".— Maravillosa producción musical, interpretada por Rita Hayworth y Fred Astaire, con la orquesta de Xavier Cugat. Actualidades, Noticiarios, etc.— (Brieva).

Martes 5 — "SARGENTO AL AGUA".— Sobresaliente producción norteamericana interpretada por Van Johnson, Keenan Wynn, Pat Kirwood y las orquestas de Guy Lombardo y Xavier Cugat. Es una comedia de enredos y música con los eximios de la rumba Cugat, los García y Lombardo con su famosa orquesta, con la ayuda insuperable del niño prodigio Frank Robinson, maestro del boogie boogie. Noticias, agregados, etc.— (Metro G. M.).

Miercoles 6 — "LA JOYA SANGRIENTA".— Estreno norteamericano, de carácter policial, interpretado por Tom Conway, Rita Corday y Jane Greer. Además la 7.a función de la gran serial "El Retorno de la Araña Negra".— (R. K. O. y Brieva).

Jueves 7 — "LA MORTAJA DE SEDA".— Producción norteamericana, de carácter dramático-policial, interpretada por George Brent, Joan Blondell, Leslie Brooks y John Berkes. Una película policial que retrata el ambiente de Hollywood y de sus estudios. Noticiarios, Agregados, etc.— (Brieva).

Viernes 8 — "LO MEJOR DE NUESTRA VIDA".—Grandioso film dramático, en inglés, (sólo para mayores), interpretado por Fredric March, Myrna Loy, Dana Andrews, Teresa Wright. Esta gran cinta se hizo merecedora a 7 premios de resonancia mundial y su argumento relata la sencilla historia de tres ex combatientes que regresan a sus hogares temerosos de no encontrarlos como lo dejaron. Noticiarios, Agregados, etc.— (R. K. O.).

Sábado 9 — "LOS TRES MOSQUETEROS".—Gran producción argentina, de carácter aventurero, por Armando Bó, Roberto Airaldi, Iris Marga y Alberto Vila. Emoción, duelos y aventuras. D'Artagnan junto con sus fieles amigos Athos, Portos y Aramis. Además la 6.a función "LA MINA SECRETA".— (Brieva y Pic.).

Domingo 10 — "FRIEDA".—Es una superproducción de la Universal-International, donde hace su debut en la pantalla inglesa la sensacional estrella suiza Mai Zetterling, secundada por David Farrar, Glynis Jhons, Flora Robson y Albert Lieven. El tema de "Frieda" se basa sobre el recibimiento que los habitantes de una pequeña ciudad inglesa dispensan a una muchacha alemana que se ve obligada a vivir entre ellos. "Frieda" es una película que convence porque su argumento es de aquellos que logra cautivar al público. Noticiarios, etc.— (Pioneros y Pic.).

Lunes 11 — "SANTA".—Gran producción mejicana, de carácter dramático, interpretada por Esther Fernández, Ricardo Montalbán y José Cibrian. Un fuerte film mejicano realista y emocionante. Noticiarios, etc.— (Art. Unidos).

Martes 12 — "LOBOS DEL NORTE".—Sobresaliente espectáculo aventurero, interpretado por Dorothy Lamour y Alan Tamiroff. Actualidades, agregados, etc.— (Paramount).

Miércoles 13 — "LOS MUCHACHOS DE ANTES NO USABAN GOMINA".—Gran producción argentina, por el gran astro del tango Hugo del Carril y Mecha Ortiz. Además la 4.a función de la serial "El Retorno de la Araña Negra".—(Brayo y Brieva).

GRAN VENTA DE INAUGURACION

Muebles Lautaro

POR INICIACION DE ACTIVIDADES

Juegos de Comedor

Juegos de Dormitorios

Juegos de Living

Piezas sueltas, construcciones de muebles a pedido y gusto de los clientes.

FABRICA PROPIA

Grandes facilidades de pago.

PHILCO

Agentes exclusivos para la localidad de los famosos RECEPTORES "PHILCO"

Garantizados totalmente por un año, incluyendo los tubos. — Radios de onda corta y larga por cuotas mensuales desde $ 300.—

"CIC" Bicicletas "CENTENARIO", del tipo media pista, paseo y para damas, por cuotas sólo $ 300.— mensuales.

TOCADISCOS de nitidez perfecta, totalmente garantizados, motor importado, cuota mensual $ 235.—

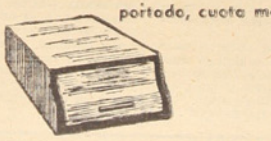

Muebles "Lautaro"

COMERCIO N.o 789

LOTA

¡¡¡Visite nuestro Salón de Ventas sin compromiso!!!

Teatro de la Compañía

Programación para el mes de Julio

Jueves 14 — "TRES LANCEROS DE BENGALA".—Grandioso y emocionante estreno Paramount, norteamericano, hablado en inglés, interpretado por Gary Cooper. Es la historia de tres oficiales ingleses en la India. Noticiarios, etc.— (Paramount).

Viernes 15 — "EL JACTANCIOSO".—Producción norteamericana, de carácter cómico, interpretada por Red Skelton, Marilyn Maxwell, Marjorie Main, Virginia O'Brien, George Cleveland y Jaqueline White. Es la divertida aventura de un jactancioso, de gran corazón que deseaba arreglar todas las cosas y las empeoraba más. Carcajadas a montones. Noticiario, etc.— (Metro).

Sábado 16 — "SOÑANDO VIVIMOS". — Estreno norteamericano, comedia liviana y divertida, interpretada por Leslie Broocks. Además la 1.a función de la serial "La Mina Secreta".— (Brieva y Figueroa).

Domingo 17 — "SUEÑA AMOR MIO".—Extraordinario estreno norteamericano, hablado en inglés, de carácter dramático, por un estelar de artistas, tales como Claudette Colbert, Robert Cummings, Don Ameche, Hazel Brooks, George Coulurios y Rita Jhonson. Las noches de espanto y terror que vive una mujer narcotizada por su marido y que solo aspira a matarla para gozar de su fortuna. Una extraña historia de horrible suspenso, llevada a la pantalla, fina y muy delicada. (Solo para mayores). Noticiarios, actualidades, etc —(Artistas Unidos).

Lunes 18 — "LA ISLA DE LA PERDICION". — Estreno de la Paramount, hablada en inglés, de carácter aventurero, exótica, en technicolor, interpretado por Rory Calhoun, Rhonda Flemming y Paul Kelly. Detenidos en una isla tres aventureros corren grandes historietas, pues ahí dominaba un loco que mantenía hechizados a los nativos. Actualidades, agregados, etc.—(Paramount).

Martes 19 — "TRES TONTOS SABIOS", — Producción norteamericana, de carácter sentimental, hablada en inglés, interpretada por Margaret O'Brien, Lionel Barrymore, Edward Arnold, Lewis Stone, Thomas Mitchell y Wrarner Anderson. La trama de esta película constituye un maravilloso relato de honda ternura en que una deliciosa niñita se introduce en el corazón de tres ancianos amargados y solterones... Noticiarios, etc.— (Metro).

Miércoles 20 — "LA MUERTE POR TESTIGO".—Magnífica producción de la Warner Bross, hablada en inglés, de carácter policial e interpretada por Arthur Kennedy y Joan Perry. Además la 4.a función de la serie "EL RETORNO DE LA ARAÑA NEGRA". Agregados, etc.— (Warner y Brieva).

Jueves 21 — "JUAREZ".—Otro suceso de la Warner Bross, hablado en inglés, de carácter histórico, interpretado por Paul Muni, Bette Davis, John Garfield, Claude Rains y Gilbert Robert. La historia de un hombre que luchó incansablemente por sus ideales. Es una interpretación maravillosa de los más grandes astros del cine norteamericano. Noticiarios, Actualidades, etc.—(Warner).

Viernes 22 — "FRUTO DE ODIO".—Superproducción inglesa, de carácter dramático, interpretada por Margaret Lockwood y Jean Simons. Es un film soberbio como lo indica el título, que es digno de verse. Noticiarios.—(Figueroa).

Sábado 23 — "LA FUGA DE TARZAN". — Producción norteamericana, de carácter aventurero, en que Tarzan vuelve con sus miles de piezas en la selva. Además la 8.a función de la serial "LA MINA SECRETA".—(Metro y Figueroa).

Domingo 24 — "MI ROSA SILVESTRE". — Extraordinaria producción norteamericana, hablada en inglés, de carácter musical, siendo sus artistas principales: Dennis Morgan, Arlene Dahl, Alan Ale, George Tobias, George O'Brien y Ben Blue. Un argumento romántico, con las más hermosas canciones irlandesas, en la esplendorosa época de comienzos del siglo. Dennis Morgan y su voz maravillosa en la más alegre, divertida y agradable película del año. Esta cinta está rodada en magnífico technicolor. Noticiarios, Actualidades, etc.— (Warner).

Lunes 25 — "EL GENDARME DESCONOCIDO".—Producción mejicana, de carácter cómico y en donde actúan el gran Cantinflas, con sus mejores notas cómicas y además la buena y linda interpretación de Gloria Marín y Mapy Cortés. Noticiarios, agregados, etc.—(Brieva).

Martes 26 — "LA GRAN IMPOSTORA". — Producción norteamericana, de carácter policial, interpretada por Lawrence Tierney, Anne Jeffeys, Lowell Gilmore y Myna Dell. Es un recio drama de espionaje después de la guerra. Es un gran film policial. Actualidades, agregado, etc.—(R.K.O.).

Miercoles 27 — "EL JABALI ROJO".— Producción norteamericana, de carácter aventurero-policial, interpretada por Ron Randell, Anita Louise, Pott O'Mooore y Holmes Herbert. Una película policial que Ud. verá con agrado. Además la 6.a función de la serie "El Retorno de la Araña Negra".— (Brieva).

Jueves 28 — "LA SECTA DEL TREBOL". — Extraordinaria producción argentina, de carácter romántico-policial, interpretada por Pedro Lopez Lagar, Santiago Gómez Cou, Amelita Vargas, Alberto Terrones y Blanca Pardo. Un triunfo más del cine argentino en esta película en que relata la historia de sangre y crímenes en el lejano y misterioso oriente y presentando a la vez la sensacional rumbera Amelita Vargas. Una encantadora mujer fatal y un hombre sin escrúpulos acorralados en un cerco de odios y venganzas. Noticiarios, etc.— (Brieva).

Viernes 29 — "CUPIDO CONTRA ANDY HARDY".— Producción norteamericana, de carácter cómico, interpretada por Mickey Rooney, Lewis Stone, Sara Haden, Lina Romay, y Bonita Granville. Mickey Rooney en su triunfal retorno a punto de casarse. Grandes enredos sentimentales con una rubia fenomenal y una candente morena. Noticiarios, etc. — (Metro).

Sábado 30 — "PERDIDOS EN UN HAREM". —Grandioso film norteamericano, de carácter cómico, por los inimitables cómicos Abbot y Costello. Además la 9.a función de la serial "LA MINA SECRETA".— (Metro y Figueroa).

Domingo 31 — "LAS AVENTURAS DE ROBIN HOOD".—Extraordinario estreno de la película más grande de todos los tiempos, en maravilloso technicolor, interpretada por Errol Flyn, Alivie de Havilland, Basil Rathbone, Claude Rains, Alan Hale y Eugene Pallette. Un hombre de honor... Una espada certera... Un bravo corazón y una doncella pura y agradable. Una audaz aventura y un amor profundo y eterno. Noticiarios, etc.—(Warner).

SERVICIO MEDICO DEL ESTABLECIMIENTO DE LOTA

LLAMADOS A DOMICILIO

Se avisa a las personas a quienes la Compañía concede atención médica a domicilio durante el día y la noche, que deben dirigirse a la Enfermera Jefe del Hospital, quien se encargará de avisar al médico de turno.

DE ORDEN SUPERIOR.

Posee Buena Voz



La hija del Presidente Truman, de los EE. UU., posee excelentes cualidades para el canto. Ha actuado en emisiones radiales pero ha rechazado suculentos contratos. La acompaña otra dama.

Homenaje al Parque de Lota

Los ojos, esta tarde, se envuelven de infinito,
con esa inquietud, divina, del amor...
Ternuras, esperanzas, escucharon los caminos
azules de este Parque, cual poema de ilusión.

En la soledad grandiosa, serena y suspirante,
como si en estas tardes se disolviera Dios,
las almas elegidas por el Amor y el Arte
transforman, en el Parque, su amargura en canción.

Porque todos llevamos en el fondo del alma
una gota amarga y una gota de dulzor;
en este Jardín, único, confidente de esperanzas,
esa gota amarga no la gusta el corazón.

La luz maravillosa del sol, como un suspiro
luminoso, desprende la tibieza con que besa a una flor;
y las luces y las flores, en un beso infinito,
hacen brotar del alma palabras de perdón.

Parado ante el silente dolor de los que sueñan
el Parque está escuchando
sus ansias, con su majestuosa soledad.

El beso frío con que el mar besó a las peñas
se hace tibio esta tarde, como cuando
este Parque, que también tiene alma, se entretiene en soñar...

Es una grandiosa canción que se asemeja
a un acorde infinito — en que se inspiró la voz
de un millar de pajarillos que se besan
con las flores — la canción que en esta tarde floreció.

Y ante la luz de las pupilas extendida
por entre las laderas besadas por el mar,
el Parque unge, en silencio, las almas que se agitan
purificándolas, divinas, de paz y eternidad.

CARLOS DEMETRIO R.

LOTA

Una demostración de su cultura será la conservación de las casas de la Población. Manteniendo un hogar bien aseado y con todos los elementos necesarios reinará siempre la alegría.

Serios Perjuicios Ocasionó al F.C. Temporal Ultimo en Nuestra Zona

Rápidas Medidas Fueron Adoptadas Por la Compañía Se Han Activado Las Reparaciones

Se produjeron varios derrumbes de tierra sobre línea del F. C.

A consecuencias del recio temporal que azotó últimamente la región, el Ferrocarril de Concepción a Curanilahue ha sufrido graves perjuicios que han interrumpido en parte la vía, debiendo algunas estaciones aisladas, a raíz de varios derrumbes de tierra sobre la línea, los cuales ya han sido restablecidos por el personal que trabaja intensamente para dejar la vía en condiciones de poner nuevamente en contacto las localidades afectadas por este fenómeno. Pero lo más grave de todo es la interrupción del tráfico a las Estaciones de Arauco y al Sur de Ramadillas, por el desprendimiento de varios caballetes de los puentes sobre el Río Carampangue en la ruta de Arauco y Curanilahue.

En la interrupción del tráfico hacia las estaciones mencionadas no se puede precisar por el momento su duración, pero tenemos conocimiento que hoy para mas un mes si es que el tiempo lo permite para poder establecer su normalidad, dado el caso que con las aguas se dificulta la labor de reparaciones. Pero la Administración del Ferrocarril ha tomado todas las medidas del caso para establecer un sistema de transbordo hacia las estaciones afectadas, de pasajeros, equipaje y carga de estricta preferencia.

Maturana, Corresponsal

Don Saturnino y el Puma

El hecho es estrictamente verídico y sucedió en Laraquete, y creemos que el protagonista aún vive, aunque de esto hace ya más de 25 años.

En el fundo "Las Cruces", cerca a Laraquete, vivía y trabajaba como inquilino Saturnino Pino, hombre de recia estampa criolla, el prototipo de nuestro hombre de campo, valiente y esforzado, no temía a nada ni a nadie andando a solas en plena montaña con sus fieles perros (cinco o más, de distintas razas y tamaños, algunos de raza indefinible, pero valientes y arriesgados como su amo.

Es caso es que un día de invierno en que la neblina envolvía los cerros y quebradas, don Saturnino había salido muy "de alba", como dicen en el campo, con el objeto de reunir sus bueyes de trabajo. Lo acompañaban, como siempre, sus abnegados y valientes perros, que en estos casos le eran de suma utilidad, porque ellos se encargaban de buscar por el rastro a los animales que se "encumbrahaban".

Se encontraba nuestro hombre aquella mañana en lo alto de una loma, tratando de atisbar a través de la neblina, por si descubría alguno de sus animales que aun no había logrado reunir, cuando echó de menos sus perros, que hacía ya largo rato habían desaparecido de su lado. Agudizando el oído los oyó ladrar furiosamente en el fondo de la quebrada que cruzaba toda cubierta de tupidos quilantales. En los primeros momentos pensó que sería algún zorro, un zorro o un chingue que los perros tenían "acuadrillado" allá abajo en un hondo zanjón. Luego entonces conveniente llegar hasta allá para ayudarlos en la captura en que estaban empeñados.

Iba por encima de los tupidos quilantales, que formaban una verdadera y mullida alfombra, tratando de cerciorarse del motivo de los insistentes ladridos de los perros, cuando de repente pisó en falso y pasó de largo, yendo a caer justamente en el fondo del barranco. Repuesto un tanto de lo sorpresivo de su caída, y cuando ya pudo recuperarse y mantenerse en pie, vió algo que le heló la sangre en las venas, y aun decía el, "le había puesto los pelos de punta": lo que los perros tenían acorralado era un corpulento puma.

El sitio donde se desarrollaba esta escena y a donde había llegado don Saturnino en forma tan poco expedita era un zanjón de unos diez metros cuadrados con paredes de 1 ó 4 metros de altura, que cerraban la salida por todos partes. Al verse allí el hombre, frente a su temible y fiero enemigo y sin medios para poner se a salvo, y valiente como era no tuvo más que prepararse para la lucha. Prestamente desenvainó su cuchillo, otro amigo fiel e inseparable, y a pie firme esperó la reacción de la bestia ante su inesperada presencia. Al verlo el felino, que se defendía a arañazos de los perros que le hostigaban sin cesar, se abalanzó hacia el en elástico y largo salto. Pero quiso el hombre el cuerpo, suerte, hubiera sido diestro torero, y de paso hundió con todas sus fuerzas su afilado puñal en uno de los flancos de la bestia, la cual malherida y con parte de los intestinos afuera lanzó ronco rugido y volvió nuevamente al ataque, esta vez con algún exito ya que clavó sus garras en el brazo izquierdo del campesino, el que se salvó gracias a la ayuda de uno de sus perros, que se había colgado de una de las patas del puma.

La bestia herida en parte tan vital perdía fuerzas, pero siempre arañaba y el hombre repartía diestros mandobles con su cuchillo y fiera donde tocaba. El puma ofendido y hombre y perros no podían vencerle. Este singular combate duró algo así como media hora hasta que el animal tan malherido iba perdiendo fuerzas gradualmente hasta que cayó de pierna en los extertores de la agonía. Los perros se ensañaron en el hasta rematarlo.

Terminada esta homérica "faena" don Saturnino se sentó sobre una piedra acariciando a sus bravos compañeros, completamente agotado y empapado en su propia sangre y en la de su noble contendor. Según decía el, lloró como un niño abrazado a sus perros.

Esa misma tarde llegaba a Laraquete un hombre con un puma muerto sobre sus espaldas. Era don Saturnino, y en el hotel del Ferrocarril, residencia de sus patrones, y donde se habían reunido casi todos los habitantes del pueblo, contaba su caso, emocionado y orgulloso, exhibiendo su trofeo, que mostraba las profundas heridas inferidas con su certero puñal.

Y para nosotros, muchachos en la edad en que la vida se ve a través de los hechos heroicos y románticos, don Saturnino se nos aparecía como un héroe de leyenda y evocábamos a los valientes mapuches que en la selva de Arauco combatían con el puma, cuya carne les servía de sustento y sus pieles de abrigo. Veíamos en el a Caupolicán y a Lautaro.

P. V. C.

En Villa Mora Habrá Un Paradero del F. C.

La Administración del Ferrocarril de Concepción a Curanilahue ha dispuesto para mayor comodidad del público de la región un paradero y una boletería en el paradero Villa - Mora de nuestro puerto. Sabemos también que ya se están acumulando los materiales necesarios para su construcción.

Esperamos entonces que esta medida adoptada por la Administración tendrá la acogida necesaria que merece, por tratarse de algo que hacía falta para la comodidad del numeroso público que por ese paradero trafican, no dudamos también que continuarán todo lo de su parte para su conservación y que no suceda como con el paradero anterior en que elementos a los cuales poco o nada importa la comodidad ajena destrozaron poco a poco su construcción, robándose sus pedazos, maderas, vidrios, etc. Pedimos en conocimiento del distinguido público de Villa-Mora, la noticia y esperamos, como decimos anteriormente, su cooperación.

Maturana, Corresponsal

Resultado de Donación Para el C. de Bomberos

Nómina de las personas premiadas en la donación voluntaria efectuada por el Cuerpo de Bomberos "Matías Cousiño", y que se llevó a efecto el jueves 16 de Junio en el cuartel de la institución:

N.o 2015, María Díaz Díaz, Serrano 526, 1 amoblado comedor; N.o 3982, Germán Cuevas, Lota Alto, Pab. 111 Casa 7; 1 maquina Singer; N.o 11, Enrique Herreros Bravo, Bajo Mercado: una radio; N.o 2522, Mario Jara, Escuela N.o 11: 1 juego de cuchillería; N.o 3538, Oscar España, Duhart 211: 1 araña con 6 luces; N.o 1296, Ruby Suanes Guajardo, Comercio 205: 1 batería cocina; N.o 397, Arturo A. Rosemberg, Lota Alto, Pab. 16 Casa 16: 1 juego Crisopal; N.o 25, Jacinto Sandoval Cortés, Alm. Materiales: 1 juego té; N.o 4300, Daniel Ortiz, Tienda "Faro": 2 lámparas veiador; y N.o 984, Osvaldo Riquelme de la Barra, Cochrane 1046, Concepción: 1 plancha eléctrica.

El Deber Cumplido

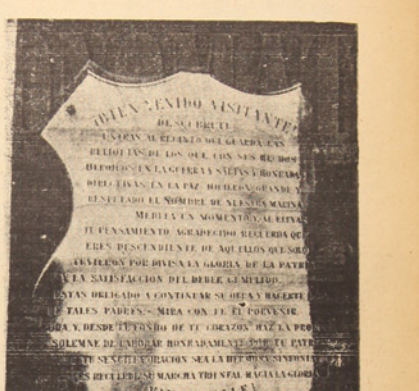

En la tumba de los Héroes de Iquique se conserva esta inscripción en que se nos indica que se debe seguir su ejemplo "con la satisfacción del deber cumplido".

Vida Social

CORONEL

VIAJEROS —

A Viña del Mar el señor Jorge Burgos.

—De Santiago, el señor Mauricio Redón y señora Ena Luz de Redón.

—A Penco, donde establecerá su residencia, el Poro. don Antonio Chandia.

—A Graneros la señorita Ema Barrios.

—De Santiago el señor Nicomedes Fáundez.

—Del mismo punto, el señor Manuel Díaz.

ENFERMOS —

Restablecido el señor Miguel Recabal C.

—De la misma manera, el señor Luis Smith.

—Delicada de salud la señora María de Macchiavello.

—Se encuentra en reposo por estar delicado de salud, el señor Gastón Lasserre Despret.

—De la misma manera, el señor José H. Oliva.

—Restablecida la niñita, Roxana Cortés De los Santos.

FALLECIMIENTO —

Recientemente ha dejado de existir en Concepción don Crescencio Sepúlveda.

TE DANSANT EN SCHWAGER.

Días atras un grupo de sus relaciones ofreció un té dansant en el Casino del Mineral, con motivo del cambio de residencia a Concepcion de las señoritas María E. Prado, Carmen Prado, María Angélica, Paulina y Horacio Vio del Río, al que asistieron las siguientes personas:

Anita Pardow, Jaime Díaz, Sonia Monks, Patricio Seminario, Elba y Leticia Pineda, Elena y Francisco Cabrejo, Marta Bernardo y Rolando Kunz, Aurora, Patricio y Guillermo Alonso, Betty y Lucho Smith, Willi Redon Allan Hardy, Alirio Silva, Ruben Palma, Raquel Melani, Gumercinda y Viola Pereira, Juana Cruz, Mario y Osmán Fuentes, Emy Deuter, Manuel Venegas, Carlos Alvarez, etc.

CLINICA DR. JUAN MENA R.

Pensionados de 1.a clase.

CIRUGIA — ENFERMEDADES DE SEÑORAS.
PARTOS — VIAS URINARIAS.

RAYOS X

LUZ ULTRAVIOLETA. — LUZ INFRARROJA.
ULTRATERMIA. — ELECTROTERAPIA.

Consultas de 2 a 5.

Los Carreros 168 — Fono 25 — Coronel



Chile necesita lanares en gran cantidad para su propia alimentación.

Tratamiento de la Esclerosis

Los patólogos conocen desde hace mucho tiempo una enfermedad del sistema nervioso a la que se ha dado el nombre de esclerosis múltiple. Basta con tomar viejos libros de texto de las escuelas francesa, alemana, británica, etc., para descubrir que los neurólogos de épocas anteriores a la nuestra estaban perfectamente enterados de detalles tales como la sintomatología, la evolución y las diversas formas del mal; pero desgraciadamente poco o nada podían hacer para curar al enfermo.

La anatomía patológica reveló oportunamente que la esclerosis múltiple lleva a la formación de tejido cicacial en diversos segmentos del sistema nervioso. El mal no elige un punto fijo; avanza a veces por aquí, otras veces por allá, sin orden o simetría, y no es raro que aparezca en varios puntos a un mismo tiempo. Grandes esperanzas se alentaron cuando se hicieron tales descubrimientos pero no tardó en comprobarse que a pesar de tan importantes estudios, la causa seguía envuelta en el misterio. Y es una verdadera lástima que ocurra así, porque el mal parecería estar atacando hoy a mucho mayor número de personas que en cualquiera época anterior.

Según el doctor Johannes M. Nielsen, de Los Angeles, California, es la enfermedad orgánica del sistema nervioso que se observa con máxima frecuencia en Europa y está volviéndose muy común en los Estados Unidos.

En cuanto a su distribución geográfica, se la observa en mayor proporción en Suiza y los países de Europa Septentrional; en cambio, es casi totalmente desconocida en las zonas del planeta habitadas por la raza amarilla. Con respecto a la frecuencia en individuos de uno u otro sexo, se señala que padecen el mal tanto los hombres como las mujeres por regla general entre los 40 y 50 años de edad.

Con respecto a los oficios o profesiones, a ninguno puede señalársele como de marcada influencia sobre el mal.

No faltan los patólogos que opinen acerca de la alimentación en el sentido de sostener que quizás haya algunos tipos de dieta que desencadenen las primeras manifestaciones de la esclerosis múltiple. El punto claro está, todavía no sale de la categoría de las incógnitas.

VARIEDAD DE LA SINTOMATOLOGIA

Los síntomas de la esclerosis múltiple ofrecen como característica su gran variedad, y es lógico que así suceda porque están regidos con la localización del mal. No es posible que el cuadro sea el mismo cuando las cicatrices se sitúan en los pares de nervios craneanos, pongamos por caso, o en algunas de las raíces. De ahí, precisamente, que en determinados casos aparezcan signos de deficiencia mental. En cuanto a las perturbaciones visuales, se las observa aproximadamente en un enfermo de cada seis como primer síntoma, de la esclerosis múltiple.

Cuando ya el mal ha avanzado un poco más, las perturbaciones de la esfera ocular se hacen más frecuentes y alcanzan el nivel del 50 por ciento, que equivale a decir que un paciente de cada dos presenta los síntomas. Puede haber: sensación de adormecimiento y hasta de hormigueos en la cara, o bien parálisis de uno o más músculos faciales.

Otro síntoma común es el zumbido de oídos, nada raro es que se produzca la parálisis de la lengua. Por regla general no es nada difícil para el médico llegar al diagnóstico si realiza un examen concienzudo del sistema nervioso.

Es muy de lamentar que no se haya descubierto un tratamiento favorable de la esclerosis múltiple. Muchos clínicos y neurólogos recomiendan medicamentos que contienen arsénico en alguna de sus numerosas combinaciones. Hay quien preconiza las dietas ricas en substancias grasas, ¿Y que decir de las vitaminas? Se las ha ensayado infinidad de veces, pero no parecen tener gran valor, salvo para combatir temporalmente algunos de los síntomas.

En un trabajo recientemente dado a conocer por el doctor Nielsen, una de las más modernas formas de tratamiento consiste en utilizar una substancia conocida bajo el nombre de difosfato de histamina, administrada en inyecciones endovenosas. La preparación tiene que ser disuelta en una solución salina (preferiblemente una de cloruro de sodio al nueve por mil, o sea, el llamado suero fisiológico). La técnica para la inyección es la habitual, salvo por la necesidad de ir introduciendo el líquido con mucha lentitud durante un período de dos horas, cosa que hoy puede realizarse sin mayores dificultades, en virtud de técnicas muy perfeccionadas.

Los malos resultados del tratamiento con el difosfato de histamina constituyen una verdadera rareza: de ahí que se haya generalizado mucho en los últimos tiempos.

Ahora que está gozando de creciente favor entre los médicos la terapéutica a base de las inyecciones, ya sea de suero, de plasma o de sangre total, cabe señalar que se han obtenido algunos resultados halagüeños en el tratamiento de la esclerosis múltiple por la introducción endovenosa de sangre total. Poco tampoco con esto se ha resuelto el problema hasta la fecha. Habrá que hacer muchas investigaciones y probar con otras armas del arsenal terapéutico antes que lleguemos a despejar la incógnita del tratamiento de la enfermedad que nos ocupa. Sin embargo, como el mal se está volviendo más frecuente desde hace algunos años, es posible que los investigadores multipliquen sus afanes y finalmente lleguen al conocimiento necesario para la conquista definitiva.

Dr. Herman N. Bundesen

La Escaser de Carne y la Triquina



Nuestro país invierte grandes sumas de dinero para [illegible] de carne de vacuno. El problema se hace más agudo, sobre todo en la época invernal, en que está cerrada la cordillera.

Cada vez que la carne de vacuno se hace escasa o es difícil hallarla a precios razonables, las dueñas de casa se preguntan, ¿qué podre hacer de comer hoy día?, y vienen las conjeturas: los ganaderos argentinos que no remesan ganado; que los agricultores suben los precios, que si esto o si lo otro... De la otra mano, el pescado sólo existe en la mesa de la gente pudiente y en las listas de precios del Comisariato... Entonces, queda el recurso de la carne de cerdo..., pero, ahí es lo bueno: quien se decide a comerla así no más, con las espeluznantes noticias que suele dar la prensa: familias enteras destruídas por la triquina del cerdo.

Alguna vez se nos ocurre preguntar: Bueno, y, ¿qué es la triquina y la triquinosis? Y vale la pena averiguarlo, porque si estamos expuestos a que cualquier día la triquina pase a ser nuestro huésped obligado, lo menos que podemos hacer es identificarlo para poder evitarlo, si es posible, y combatirlo después. Parásito que se aposenta en los músculos del hombre; pequeño gusano de color blanco rosáseo, de más o menos 1 milímetro de longitud que viene oculto traidoramente en la carne del cerdo y que éste transmite al hombre por la ingestión; y del hombre al cerdo por la digestión; o sea, la vuelta completa; muy grave cuando la enfermedad se presenta en el cerebro. Así, pasa el hombre su desobediencia al bíblico precepto que le prohibe comer la carne del cerdo. Estoy cierto de que al alguien fuera invitado a comer un par de chuletas de cerdo o un plato de jamón y luego lo invitaran a leer cierta página del Antiguo Testamento — Capítulo XIV del Deuteronomio — se hallaría en un terrible dilema: las chuletas o la Biblia, como quien dice: la carne o el Espíritu... "empero, de estos no comeréis, de los que rumian o tienen uña hendida"... vale decir: camello, liebre, conejo, "de la carne de éstos no comeréis". Ahora si tomamos un manual de medicina, quedaremos espantados de las tristes consecuencias que puede acarrearnos el desobedecimiento del bíblico mandato y ganas nos dan de lanzar una proclama recordando al pueblo la ley mosaica; pero luego caemos en la cuenta de que seriamente no lo podríamos hacer sin caer en las sanciones del Código Sanitario por ejercicio ilegal de la Medicina... Es por eso que sólo en broma es posible escribir de algo tan serio y minúsculo como la triquina. Menos mal que sólo están expuestos a la triquinosis los que comen cerdo: que, en cuanto a los demás seres vivientes el hombre, el "homo sapiens", el Rey de la Creación, puede dar cuenta del resto de los animales y comer gato por liebre, sin arriesgar su salud y su vida. Este gusanillo, primo hermano de la anquilostoma, se nutre en nuestros intestinos y ahí pone sus huevecillos, cuyos embriones luego horadan las paredes y van a alojarse en nuestros músculos. No sé si también se aloja en esa noble víscera que es el hígado "la conciencia de nuestro cuerpo" tan humilde y tan sufrida; pero, me parece, que estas vísceras nobles no dan hospedaje a tan ingrato huésped. El gusanillo es porfiado, no se mueve hasta lograr enquistarse: construye ahí su propio catafalco y el día menos pensado estira su pata.

En el norte de Europa se conoce poco la triquinosis, por que se vigila cuidadosamente la alimentación de los cerdos, que son engordados racionalmente; pero, tengo para mí que si algunos comen demasiado carne de cerdo es solamente para hacer rabiar a los judíos ortodoxos, a quienes su religión les prohibe comerla. Nunca supimos si en los días del auge fascista y la campaña antijudía, se les indujo a los italianos a comer carne de cerdo en lugar de los sabrosos e inofensivos "ravioles" "spagetti. Chuletas en vez de macaroni. Según un viejo texto de medicina que guardo en casa, la triquina fué descubierta en Zaragoza en Febrero de 1879, es decir, cuando nosotros suspirábamos por el Mar de Arica y el Tratado de Ancón, un médico español aislaba la triquina en una chuleta. Pues, en la capital de Aragón, casi en la noche de San Ignacio cuando el nematelminto ya al mundo sobre la placa de microscopio. Nada dice la historia si desde entonces empezó a decaer la jota aragonesa. Para tranquilidad de nuestros pacientes lectores diremos que la triquina pierde las garras al cerse las carnes a más de 7 grados. Los síntomas de la grave mal son, como se sabe, lengua saburrosa, náuseas, vómitos, cólicos y piel ardiente, irritación muscular, contracción de los músculos; se hinchan los ojos; finalmente viene el delirio, diarrea, coma y muerte. Esto de la coma antes de la muerte me parece un atentado gramatical-... puntos suspensivos, sí. Mucho se ha escrito sobre los métodos del diagnóstico, la terapéutica y la epidemiología de esta forma de helmintiasis, pero, yo me ciño al consejo de una finada parienta que era docta en medicina casera: "Si temes a la triquina, bebe buen vino de Quina: "y si no, echale bencina". Como precaución, cuidarse de comer esta clase de carnes bien cocidas, controlar los trastornos gastrointestinales y fiebres, etc.: impedir que los cerdos anden sueltos por las calles de la población, y buscar alimentos en los basurales; inspección municipal de todas las carnes destinadas al consumo público; información sanitaria al pueblo y guerra a las ratas que también transmiten tan enfermedades.

PERICON

La Historia De Mi Vida

Por Joe Louis

VI

Max Schmeling me devolvió casi a mi punto de partida cuando me vencié en nuestra primera pelea en el Yankee Stadium en Junio de 1936. Yo sólo tenía dieciseis 22 años. Creo que aquí ha hecho ha sido la más mala que he tenido, lo mismo antes que después. Mucho se ha hablado y mucho se ha conjeturado sobre lo que me pasó aquella noche. Todas las apuestas estaban a mi favor y yo había contado con ganar fácilmente, pero Schmeling me hizo quedar mal. Mr. Roxborough lo culpo en parte a la forma en que administramos nuestro campo de entrenamiento para la pelea. Nos cambiamos de Pompton Lakes para Lakewood para el entrenamiento. Nos soltamos un poco porque todos creíamos que este Schmeling no sería mucho para mí. Marva fué a verme y se estuvo con nosotros varios días. Nos acostábamos tarde Teníamos una "silla caliente" en el hotel: una silla fuerte con alambres eléctricos para darle corrientazos a todo el que se sentara en ella y Muchky Jackson hacía que gente extraña se sentara en ella y nosotros conectábamos la corriente. Me reí de lo lindo con estas diabluras. Fué ese el año en que empecé a jugar al "golf". Hype Igoe, del "Journal", y Walt Stewart, del "World-Telegram", me metieron en eso. Mr. Roxborough dijo que ésa tuvo más que ver con mi derrota en la pelea con Schmeling que ninguna otra cosa. Me dijo que el ritmo de los movimientos en el "golf" es distinto. Dice que se usan músculos distintos y que se pierde velocidad y que el "golf" seca a los hombres porque hay que jugarlo bajo el sol. Yo nunca me he dejado ganar por estos argumentos. Eso lo que sí digo es que me dieron de Jimmy McLarnin, cuando era campeón "welter"; no jugaba al "golf", mientras retenía su título? Yo no volví a discutir del asunto con Mr. Roxborough, pero no me gusta que digan nada de malo del "golf". Es mi mejor deporte ahora.

SUFRO MAS LA DERECHA

En todas mis peleas me han dado más con la derecha que con la izquierda. Chappie trabajó mucho en esto, pero esto siguió siendo mi punto débil. Chappie decía que las cosas son así, aun conmigo también. Me dijo que no había existido mejor boxeador que Joe Gans y que Joe tenía sus debilidades y que le pegaban una y otra vez. Y esto fué lo que calculo Schmeling. No hizo más que tirarme derechas. Había algo en mí, sentía aquella noche que yo no sabía lo que era. Traté de golpearle en la quijada, pero el me contenía los golpes con su izquierda. El pegaba duro. Le abrí una herida bajo el ojo con una izquierda en el cuarto asalto, pero me alcanzó con una derecha en la barbilla que me pareció que me había partido la quijada.

Antes de poder sacudir la cabeza me dió otro derechazo. Caí a la lona. No podía despejarme la cabeza. Cuando me puse de pie, me silbaban los oídos. Tenía en las quijadas una especie de sabor a yeso.

Chappie me dijo después de esto que mantuviera mi guardia en alto. De nada me valió. Schmeling me encajaba derechas fuertes a la cara todo el tiempo y la cara se me iba hinchando y casi no podía ver bien. Fué esa la única vez que me pasó eso en todas mis peleas. En el quinto asalto me asestó un derechazo en la quijada después de sonar la campana. Yo tenía la guardia baja. Ese derechazo me volvió a tumbar. La cabeza no se me acababa de despejar y difícilmente podía decir adónde iban a parar mis puñetazos. Me puso fuera de combate con otras derechas sólidas y cuando el árbitro me contó los segundos me pareció que me echaban un cubo de agua fría. Chappie trataba de que oyera lo que me estaba diciendo. Pero a mí me parecía su voz como si hubiera sido la de un fantasma.

Yo no lo supe entonces, pero Marva lo vió todo. No iba a ir a la pelea, pero fué con una mujer periodista. Se sintió mal de estómago y quiso irse, pero esa mujer periodista insistió en que se quedara y se quedó. Ella me ha dicho que mucho tiempo después estuvo teniendo pesadillas; que me veía en el suelo con la cara hinchada y con los ojos cerrados y oyendo como chocaba más duro cada vez sobre mi cabeza la derecha de Schmeling.

LA RUTA HACIA EL TITULO

Cuando llegué al hotel, Chappie se quedó conmigo. Me metieron la cabeza y los ojos en bolsas de hielo. Vuelves dice que mi cabeza parecía un melón de agua; así era de grande. No podía casi hablar con los labios adoloridos, pero me las compuse para decirle a Mr. Roxborough: "Esto ha sido culpa mía. Si hubiera hecho lo que usted me dijo, no me habría pasado esto". Le prometí que no volvería a jugar al "golf" cuando me estuviera entrenando ni haría nada de lo contrario de lo que el me dijera; Chappie y yo hablamos mucho del asunto. Quedamos en trabajar duro sobre la forma de bloquear una derecha. Me dejaron volver a casa de mi madre en Detroit. Me dió el gran regaño y me trató como si fuera todavía un muchacho y cuando me puse bien Marva y yo nos divertimos de lo lindo en el campo y volví a entrar en forma.

A principios de Julio dejé a Marva para irme a Pompton Lakes a entrenarme para una pelea con Jack Sharkey en Agosto en el Yankee Stadium. Utilicé muchísimos "sparrings patners" para practicar el plan de Chappie para bloquear los golpes de derecha. Cuando salí para el primer round, Chappie me dijo que Sharkey trataría de trabajarme como me trabajó Schmeling. Me dijo que boxeara hasta que encontrara una abertura. Eso fué lo que hice. Tiré a Sharkey con una derecha rápida en el segundo asalto. Después que se paró, boxee un poco en busca de otra abertura y lo volví a tirar. Traté de lanzarme derechas, desde luego, pero Chappie me había entrenado para esos golpes. Falló siempre. Lo noquee en el tercer asalto. Ese Sharkey era un boxeador agresivo.

FUE MI MEJOR PELEA

Un mes después me enfrenté con Al Ettore en Filadelfia. Esa fué mi mejor pelea. Aquella noche yo tenía de todo. Fué como si estuviera haciendo una pelea para una película; todo me venía bien. Le dije a Chappie antes de la pelea: "Lo tumbaré antes del sexto asalto". Lo noqueé en el quinto. Me sentí muy bien aquella noche, como nunca antes me había sentido. Los periodistas creyeron que Schmeling me había descorazonado pero se equivocaban.

Creo que nunca me sentí tan bien como en aquella época. Chappie me había puesto en una forma que era difícil que me pegaran. Tenía bastante experiencia en el ring como para saber lo que podía esperar de cada uno. Tenía verdadera confianza. Vencí a Jorge Brescia en el Hipodromo el día 9 de Octubre de 1936, en tres rounds. El día 14 de Diciembre noqueé a Natie Sims, en el Estadio de Cleveland, en 26 minutos. Después me firmaron para pelear con Bob Pastor en el Madison Square Garden el día 29 de Enero de 1937. No hice más que correr. No le pude pegar porque no se estuvo quieto. Chappie se puso furioso. Me dijo que acobardaba a Pastor en una esquina. No lo pude lograr. Duró los 10 rounds. Siempre recuerdo con mala voluntad aquella pelea.

Menos de un mes después de esto, Nat Fleischer, de Nat Brown en Kansas City. Lo noqueé en cuatro asaltos.

Después que Max Schmeling me derrotó, regresó a Alemania con un contrato para pelear con Jimmy Braddock por el campeonato de pesos completos. Cuando regresó a los Estados Unidos en 1937, Mr. Roxborough trató de conseguir que me diera la revancha, pero Schmeling dijo que no. Se decía que lo que él se proponía era ganarle el campeonato a Braddock para llevarse el título para Alemania y que los alemanes pudieran proclamar que lo había ganado porque era uno de los de la super raza. En todas mi carrera nunca he sentido verdadero odio por ningún otro peleador, pero a mí ese Schmeling no me simpatizaba. Dicen que cuando se entrenaba para pelear contra mí en 1936 se vanagloriaba de que ningún otro negro podría resistir lo que de la super-raza como él. Los periodistas venían a verme desde su campo de entrenamiento y me decían cosas como ésta.



Una de las últimas fotografías durante su periodo de actuación en el ring de Joe Louis quien se encuentra leyendo un periodico.

MI REVANCHA CON SCHMELING

Aquí fué donde entró Mike Jacobs. El contrato de Schmeling era para pelear con Braddock en el Madison Square Bowl de Long Island el día 3 de Junio de 1937. Los promotores de Madison Square Garden tenían el contrato de esa pelea. Tenían amarrado a Braddock en un contrato de que sólo podía pelear con ellos. Mr. Jacobs se puso al habla con el apoderado de Braddock, Mr. Gould. Trataron de que Braddock se midiera conmigo en una exhibición a 10 asaltos en Atlantic City antes de que Braddock se enfrentara con Schmeling, pero el general Phelan, de la Comisión Atlética de Nueva York, dijo que Braddock se tenía que medir primero con el que designaran los promotores del Madison Square Garden.

Mr. Jacobs se fue a los Tribunales. Un juez de Nueva York falló que el contrato del Garden con Baddock no era bueno, porque sólo favorecía a una de las partes. Comprometía a Braddock, pero no al Garden. Yo no sé las razones, pero lo cierto es que los Tribunales superiores confirmaron el fallo. Cuando Mr. Jacobs se enteró, hizo un trato con Mr. Gould y con Braddock. Convinieron en que Braddock pelearía conmigo. Si el perdía y el y Mr. Gould seguirían cobrando el 10 por ciento de todas las utilidades de Mike Jacobs con pesos completos durante diez años.

EL FINAL DE UN PLEITO

Aquí fué donde se comenzó a hablar de que Braddock tenía una participación en mis peleas. Nunca la tuvo. Su 10 por ciento se acaba del dinero de Mike Jacobs, no del mío.

Después que los Tribunales fallaron en contra del contrato del Garden con Braddock, Mr. Roxborough y Mr. Jacobs se fueron al fiscal general de Chicago y a la Comisión Atlética de Illinois y obtuvieron la aprobación de la pelea por el título entre Jimmy Braddock y yo. Mr. Roxborough y Julian Black me prepararon todo lo necesario para el entrenamiento. Nos mudaron para Kenosha, en el Lago Michigan, la segunda semana de Mayo.

Max Schmeling siguió entrenándose para su pelea con Braddock, figurándose que de todas maneras obtendría una decisión legal. Hasta quiso irse al Madison Square Bowl en Long Island la noche del 3 de Junio para pararse en el ring vacío. A esto fué a lo que llamaron la pelea fantasma.

Mr. Roxborough, Julian Black Chappie y los sparring partners me llamaban "Campeón" desde que inicié mi carrera como profesional, pero esta fué la primera vez que de verdad se me presentaba la oportunidad de lograr ese título. Me preparé para esa pelea como para ninguna otra. Chappie me hizo levantar a las 5 de la mañana durante 6 meses y me hacía correr 10 millas por la carretera cuando aun el sol casi no había salido. Cuando terminaba de correr me volvía a meter de nuevo en la cama para levantarme a las 10 o las 11 para desayunar. Tenía un hacía servicio de sparring partners y cambiaba golpes con todos ellos. Me llevaron a Harry Lenny, un maestro especial de boxeo, para que me enseñara como evadir los derechazos del contrario. Esto fué idea de Damon Runyon. Terminaba de hacer ejercicios a las 5 de la tarde, comía y hablaba y mataba el tiempo hasta las 9. Después a la cama para dormir 8 horas completas. El día de la pelea pesé 197 libras y un cuarto, el mismo peso que yo pensaba hacer.

PELEANDO CON BRADDOCK

En los primeros segundos del primer round de esa pelea, Braddock me asestó un derechazo en la quijada que me levantó en peso. No me dolió mucho Ni siquiera me nubló el cerebro. Me puse en pie de un salto. Braddock creyó que me había encima como una fiera creyendo que me podría poner fuera de combate fácilmente. Me empujó sobre las sogas y ellas terminé el round. Cuando me fuí a mi esquina, Chappe quería arrancarme la cabeza. Me dijo: "¿Qué es eso para? Te en pie sin es ese golpe. Te cuesta cuando menos haberte quedado en la lona hasta que te contaran nueve, como te dije".

Braddock llevó la pelea en el segundo asalto, pero me fué posible darle tres buenos golpes Lo cimbreé de lo lindo. Le hice fallar muchos golpes y me pareció que estaba tirando puñetazos de cara y pegaba en el, to le volví a dar varios buenos golpes y di cuenta que se había debilitado algo, pero así y todo me dió un golpe muy fuerte en el cuerpo. Le abrí el labio de un puñetazo y le asesté otras buenas derechas en la cara, pero las aguantó todas. Es un boxeador muy duro, con una pegada muy sólida, ese Braddock.

Me resistió mucho más de lo que yo me había imaginado. Quise ponerlo fuera de combate en el cuarto round con un golpe en el sexto y en el séptimo pero el seguía aguantando, esquivando mis golpes y yo no podía darle la puntilla. En el octavo asalto se me abrió de par en par, pero ya no tenía nada en los brazos ni en las piernas. Le di solidamente con todo el peso de mi cuerpo detrás de mis puños, en el lado derecho de la cara y cayó al suelo de boca como quien se tira al agua desde un trampolín. Esos golpes me hicieron campeón, pero no me hicieron completo.

La gente cree que esa fue la emoción más grande de mi vida, vencer a Braddock en la pelea por el título, pero para mí no hay diferencia entre triunfar en mis otras peleas. No recuerdo haber experimentado ningún sentimiento especial. Me sentí bien y nada más. Tal vez fuera porque ya sí, sabería, pensaba que no debía sentirme verdadero campeón hasta que venciera a Schmeling. Esta idea la tenía fija en la mente. Después que gané el título me propuse darle oportunidad a todo boxeador que se creyera con derecho a disputármelo. Eso fué lo que me propuse antes de ser campeón y eso fué lo que hice después de serlo.

Fin del articulo VI

(CONTINUARA)

Una Actuación Brillante Ante Alberto Reyes Tuvo el Boxeador Pedro Campos

Se Destaca un Gran Elemento En Box Local

Mereció Aplausos Y Muchos Elogios

Reyes dijo de Campos que pelea, pega y boxea como crack.

Cuando en la velada boxeril del sábado 18 de Junio en el Gimnasio del Liceo de Concepción se anunció que el noveno encuentro estaría a cargo de Alberto Reyes, campeón Latinoamericano de peso mosca, y Pedro Campos, campeón de Lota, se oyeron varias risas entre los espectadores, por la diferencia de títulos.

Pero una vez en el ring y cruzando golpes como torbellino, mucho deben haberse arrepentido los que rieron del campeón de Lota.

El muchacho carbonífero, en efecto, sin el más mínimo respeto por los pergaminos de su rival ni por lo que le pudiera ocurrir le dentro de las cuatro cuerdas, se entregó, con valentía suicida a cambiarle golpe por golpe al latinoamericano, quien, cuando vió la "presa" que tenía al frente y que no era presa, sino que un contendor, hecho y derecho, frunció el ceño, hizo desaparecer su sonrisa de superioridad y se entregó al "dulce" con todas las de la ley.

Así, golpe tras golpes, transcurrieron las dos primeras vueltas, en medio de los aplausos delirantes de la concurrencia que muy luego, hizo su favorito al lotino quien, jugándose el todo por el todo, no retrocedió nunca un paso.

El campeón, canchero y experimentado con combates ante cracks, viendo que la cara de Campos era insensible a sus impactos, se dedicó a "minarle" el cuerpo con golpes fortísimos que, poco a poco, fueron haciendo su efecto.

Y así, en el tercer round, se vió que el lotino ya no pelaba con tanta decisión ni bravura y que, por el contrario, sus acciones, aunque valientes, eran más lentas. Su rival, dándose cuenta de la situación, y posiblemente agotado también por el esfuerzo anterior y por los golpes recibidos, que fueron muchos, no apuró el tren de combate y se dedicó a mantener sus posiciones hasta finalizar el combate y recibir a su favor el fallo por puntos.

Cuando Reyes, vencedor, abandonó el ring, muchos fueron los aplausos que recibió, pero cuando se despidió Pedro Campos, no fueron aplausos los que se overon, sino que una ruidosa y merecida ovación — la mejor de la noche — por su brillante y valiente actuación.

LO QUE DIJO REYES

Momentos más tarde, en su camarín, hablamos con Alberto Reyes, el campeón sudamericano de los moscas.

—"Magnífico el muchacho Camuos, nos dijo. Pelea, pega y boxea como un crack. Además sabe recibir y parece que no le hacen ningún efecto los golpes. Cuando me di cuenta de sus condiciones, tuve que trabajarle al cuerpo, sistema infalible para doblegar a los guapos. Porque Pedro Campos es un guapo en el más amplio significado de la palabra, y me gustaría encontrarme otra vez con el. Diganle que lo admiro y que casi siento haberlo "ganado".

Las palabras de Reyes constituyen, indudablemente, el mejor elogio para el guapo lotino que ese sábado fué uno de los dos protagonistas del mejor encuentro de la velada.

Campeón Mosca de Lota

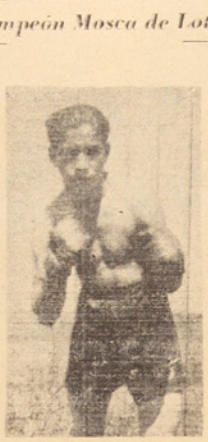

Pedro Campos, perteneciente al Club "Tani", campeón mosca de la region de Lota que ha tenido una excelente actuacion.

Don Carlos Pérez Gallegos Es una Figura Destacada del Deporte Local

Es el actual presidente de la Asociación de Fooball. —Personalidad del señor Pérez que con entusiasmo guía a los deportistas lotinos.

Los deportes para que prosperen y se mantengan activos necesitan, más que nada, de buenos dirigentes; de hombres capaces y entusiastas, dispuestos a sacrificarse y con una inmensa dosis de buena voluntad, porque nada hay más ingrato que la labor del dirigente, comprendida por unos pocos y criticada por los más, a los cuales ciega, en la mayoría de los casos, el amor propio, o los intereses pequeños de clubes o círculos.

Entre estos dirigentes a que nos queremos referir, figura don Carlos Pérez Gallegos, actual presidente de la Asociación de Fooball local.

Es don Carlos Pérez uno de esos hombres de buena voluntad que de tarde en tarde aparecen en nuestro escenario deportivo, a quienes no les arredran los obstáculos cuando, con altura de miras, se dan por enteros a la noble causa de los deportes.

Lo hemos visto siempre dinámico y animoso, sin cejar en la tarea voluntariamente impuesta, trabajando con entusiasmo por su Asociación o por los clubes a ella afiliados, siempre con la divisa del engrandecimiento del football lotino.

Nuestro football, que tantos motivos tiene para enorgullecerse de un pasado glorioso, necesita de muchos Carlos Pérez, para que vuelva por sus fueros, pues la materia prima la tenemos de sobra y de la mejor calidad; falta solamente buena orientación, que debe venir de parte de personas que, con honradez deportiva, sepan conducir a nuestros clubes por el recto y limpio camino que conduce al engrandecimiento y al respeto que se merece todo buen deportista.

Nuestro periódico se complace en destacar la personalidad deportiva de don Carlos Pérez y, al efecto, como un ejemplo para nuestros deportistas, se complace en ofrecerle su amplio y decidido concurso en todo aquello que redunde en progreso de nuestro popular deporte, tan a mal traer en estos últimos años, por causas de que no es nuestro ánimo preocuparnos en estas columnas.

V.

Apreciemos lo que Tenemos

Desde Huachipato, por "Don Sobe"

Cuando se sale de la zona carbonífera se da uno cuenta de lo poco que se valorizan ciertas comodidades, que acostumbran dar en las minas. Cuando se ha vivido muchos años en Lota o Schwager se acostumbra el empleado u obrero a esas "regalías" y cree que en todas partes tendrían la obligación de dárselas.

Sería largo extenderse en este tema y en esta oportunidad solo quiero tratar el aspecto deportivo.

En Lota tenemos un magnífico Gimnasio, con capacidad para 3 mil personas, comodamente sentadas, con cancha de basketball amplia, con una buena pista de atletismo, con un ring instalado, con espacio y útiles para gimnasia, con cancha de pallitroque. Se cuenta con un buen estadio que si bien es cierto no tiene una cancha de pasto, es uno de los mejores de la zona. Tiene canchas de basketball al aire libre, en las Poblaciones, etc.

Si los lotinos vivieran en Concepción o Talcahuano se darían cuenta de las joyas deportivas que poseen. Nos ha tocado ver como los clubes mendigan una canchita de basketball y que las aprovechan para sus entrenamientos hasta en los días de lluvias; como se pelean para arrendar un galpón-gimnasio techado y los dolores de cabeza que le cuesta a sus dirigentes para conseguir arrendar algunas horas semanales para entrenamiento. Y que conste que el precio por hora es de 50 pesos.

A pesar de todas estas dificultades se hace vida deportiva. Los aficionados a las diversas ramas deportivas tienen espíritu de sacrificio. Para entrenarse en conjunto un equipo de basketball deben viajar de Concepción a Talcahuano muchos de sus integrantes, regresando a las 22 horas o más tarde. Se recorren grandes distancias para cumplir un compromiso deportivo; se terminan después de las 10 de la noche los partidos oficiales y muchos jugadores están hasta esas horas sin comer; después de entrenamientos de box deben recorrer muchas cuadras a pie para tomar micros que los llevan a sus casas. Las competencias internas se juegan después de las ocho horas corridas de trabajo, prefiriendo muchos entusiastas quedarse en los campos de juego antes de ir a sus casas a descansar o tener ratos de esparcimientos.

Nosotros, que hemos vivido muchos años en esta zona carbonífera, hacemos comparaciones entre el deportista de las minas y el deportista de las ciudades y sacamos por conclusión que los deportistas carboníferos cuentan con los más magníficos campos y gimnasios deportivos, y todo en un radio urbano cerrano.

Es por eso que uno al apreciar estas cosas, lo hacen con el propósito de que el deportista se multiplique más y más para aprovechar estas magníficas condiciones que les cede gratuita y generosamente la Empresa.

"DON SOBE"

El Club Deportivo Central Venció al Rodríguez en Campto. de Apertura

Por la cuenta de 42 contra 33. —Yale triunfó por 42 contra 40 de su contendor, el "Huracán".

En el certamen basketballistico organizado por la Asc. local, el Central Sporting Club logró hacer suyo el campeonato de apertura, después de vencer finalmente a Huracan y después al Manuel Rodriguez.

La jornada deportiva fué sumamente interesante, pues los cuadros jugaron admirablemente bien. No hubo ni una sola nota desconcertante. Cada quinteto trató de hacer bien las cosas y por eso, estimamos que no obstante el mal tiempo, la hinchada que no concurrió se perdió algo formidable.

En el primer partido, Huracán enfrentó a Yale, partido que fué interesante y que dió sobrados méritos para el aplauso y la espontánea alegría de los parciales, finalizando tras lucha dramática con el triunfo del Yale por 42 contra 40.

El cotejo estelar estuvo a cargo de los finalistas, es decir, del Manuel Rodriguez y Central, escuadras que se movieron habitodosmente desde el comienzo, dirigidas por inteligentes pilotos, desarrollando luego rapido y sumamente emotivo y que movió a los fanáticos a un aplauso permanente para estimular a sus hombres, pero equilibrado. Sin embargo, Central con más cancha y con sentido de las cosas, hizo mayores méritos y fue así como hizo suyo el cotejo por la cuenta de 42 contra 33.

En suma, las reuniones de este Campeonato de Apertura de nuestro basketball fueron agradables y plenas de emociones, tanto por la calidad del juego, como por el corazón que los jugadores pusieron en el desarrollo de los cotejos.

Se Inició Competencia Oficial de Basketball

Muy buena impresión han causado los equipos de basketball locales, ante sus compromisos oficiales, pues hemos visto como cada club ha puesto todo su empeño y entusiasmo ante la Competencia Oficial del año, organizada por la Asociación de Basketball de Lota.

Los eventos efectuados hasta el momento han dado una idea exacta de lo que puede deparar para esta competencia, que en cada reunión se nota, pues los quintetos del Central, Manuel Rodriguez, Yaye I Huracan, muestran progresos visibles, y los cotejos que se han desarrollado nos indican, que en próximas reuniones de calel, cuyos resultados nos harán ver otra vez este año una competencia de calibre.

Es entonces halagador para la directiva local ver como los clubes de sus registros han tomado en serio esta competencia, pues así lo deja demostrado el calendario hasta esta fecha.

En el próximo número daremos pormenores de cada club que interviene en este torneo.

Por 14 Años Prestó su Concurso al Football Lotino Juan de Dios Herrera

Se retira definitivamente de nuestras canchas.—Pertenece a los registros del "Carlos Cousiño".—Deja gratos recuerdos en el deporte local.

Otro de los grandes de nuestro football, creyendo también ya cumplida su misión en nuestras canchas, se retira a los cuarteles de invierno y cuelga definitivamente los con toperoles.

Juan de Dios Herrera, el popular "Choche", muchacho gloria y prez del football de estos últimos años, cuando ha creído que es dable darle paso a los que vienen, se retira "sin pena ni gloria", como dice él mismo, y lo hace modestamente sin pedir nada, como nunca lo pidió, y hace mutis por el foro de este gran escenario que fueron para él las canchas locales y regionales.

Nuestro football se honró durante catorce años con el decidido y valioso concurso de este brillante jugador, de este modesto muchacho que siempre exigió se le colocara en los equipos en que se necesitaban jugadores de esos que delante de la redonda echan a correr el corazón.

Choche Herrera jugó desde la edad de 18 años, empezando desde sus primeras actuaciones por primera división. Así jugó durante catorce años, la mayoría de ellos en el Carlos Cousiño; estuvo tres años en el Deportivo Luis A. Acevedo y medio año en Talcahuano, pero volvió a vestir la casaca rojo rayada, por la cual, dice, sintió siempre sus mayores afectos. Como seleccionado actuó durante 10 años en el equipo representativo de Lota, siendo durante ocho de éstos su capitán.

Herrera como Flores es otro de nuestros más puros valores deportivos; deja gratos recuerdos de memorables y esforzadas jornadas y el ejemplo de su sobriedad, desinterés y caballerosidad. Deportista en el amplio sentido de la palabra, se queda a la vera de nuestras canchas observando y añorando tiempos pasados con la misma franca sonrisa que le vimos muchas veces y con su bonhomía de deportista íntegro y cabal.



Juan de Dios Herrera H., antiguo jugador seleccionado.

La dirigente del football lotino le rindió también un significativo homenaje, el que bien se merece Choche, porque en defensa y más honra para el deporte popular, dejó sus energías en nuestras canchas, sin pedir nada, sin exigir prebendas, como sabían hacerlo estos buenos muchachos, que con su esfuerzo y entusiasmo supieron brindarnos tantas satisfacciones.

El "Manuel Rodríguez" Celebró sus Tradicionales Festividades de Junio

La celebración fué postergada hasta el sábado 18 del mes pasado y la manifestación la ofreció el presidente del club, señor Juan de Dios Torres.

A una brillante reunión social dió motivo la celebración de la tradicional festividad del Deportivo Manuel Rodríguez, el decano de nuestras instituciones deportivas.

Esta reunión, que debió haberse efectuado el día 15 en la noche, se postergó para el sábado 18, por motivos derivados de la inundación que sufrió Lota Bajo. Esta postergación no fué obstáculo para que la fiesta resultara de lo mejor. Asistieron a ella más de un centenar de personas, entre los socios, que asistieron con sus familias y numerosos invitados, representando a diversas instituciones de la localidad.

La manifestación, consistente en una comida y baile, transcurrió dentro de un ambiente de franca camaradería y distinción, bailándose animadamente hasta las primeras horas del domingo. Durante el desarrollo de la reunión hubo varios números de variedades que le dieron más brillo y animación.

A la hora oportuna, ofreció la manifestación, por medio de una improvisación, el presidente del club, señor Juan de Dios Torres, quien se refirió a interesantes aspectos de la vida de la institución y a su relación con sus congéneres en el concierto de los deportes y de la sociabilidad lotina. Le siguieron en el uso de la palabra el presidente del Acevedo, señor Luis 2.o Muñoz; presidente del Huracán, señor Antonio Pampaloni; secretario de la Asociación de Football, señor Juan Carrasco; presidente de la Sociedad de Señoras "La Ilustración", señorita Juana Arriagada; secretaria del Patria y Hogar, señorita María Retamal. Finalmente, y a pedido de todos los comensales, habló el señor Octavio Astorquiza, que había sido especialmente invitado, quien en su discurso se refirió a la vida societaria en común de algunas de las principales instituciones locales. Al término de su improvisación fué largamente

¡¡Bartolomé Ortiz Salió de Perdedores!!

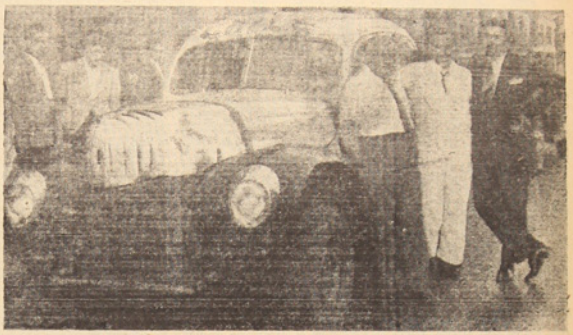

El valiente y popular piloto automovilístico, Bartolomé Ortiz, consiguió el primer triunfo de la temporada al imponerse el domingo pasado en la prueba "Las Tres Provincias" para coches de fuerza libre, después de desarrollar una carrera espectacular por su gran decisión. Esta victoria de Ortiz ha sido muy celebrada, ya que hasta el momento, y a pesar de sus innegables condiciones, no había saboreado los honores del triunfo por múltiples causas de todos conocidas.

Wanderers Derrotó al Iberia 2 x 0



En el Estadio de Playa Ancha de Valparaíso, ante 7 mil personas que pagaron 100 mil pesos, el equipo del Wanderers ganó a Iberia de Santiago, por la cuenta de 2 a 0. Esta escena corresponde a un ataque de la línea delantera porteña en el segundo período, apremiando al arquero Aurenque. Wanderers es el primer club chileno que implantó la numeración de sus jugadores, sistema ya puesto en práctica en otros países.

Presidente de la Asociación de Box Fué Elegido el Sr. Felipe Solé G.

Reemplazará al Dr. don Oscar Espinoza, quien presentó su renuncia.—Impulsará la organización del Campeonato de Box de los Barrios.



Don Felipe Solé García, nuevo presidente de la Asociación de Box de Lota.

Debido a sus múltiples ocupaciones y al hecho de formar parte del Consejo Local de Deportes, presentó su renuncia como presidente de la Asociación de Box local el doctor señor Oscar Espinosa.

Esta circunstancia hizo que llegara a ocupar la presidencia de esta prestigiosa institución don Felipe Solé García.

Es el señor Solé un deportista poco conocido entre nosotros; más bien dicho no se le conocen actuaciones anteriores a la actual, pero aquí dará a conocer su obra que piensa sea fecunda y provechosa en el fomento del viril deporte de la bofetada científica, sobre todo aquí donde contamos con tanta materia prima.

El señor Solé fue en su juventud un destacado atleta en la capital. Allá por el año 30 figuró con bastante éxito en el Club Badminton en sus especialidades de salto alto, largo y 400 metros planos. El año 1929 fué campeón estudiantil en salto alto representando a la Escuela de Artes y Oficios.

Al hacerse cargo de la presidencia de la Asociación de Box se encuentra empeñado en la organización y desarrollo del Campeonato de Box de los Barrios. Ha tomado bastante en serio la tarea y ayudado por un directorio trabajador y capaz, estamos seguros que esta competencia será todo un éxito y a juzgar también por el entusiasmo reinante entre los muchachos que se aprestan para actuar.

Tiene bastante tarea el nuevo presidente de la Asociación de Box, pero como lo sabemos entusiasta y trabajador, de seguro que saldrá avante en esta su primera prueba, haciendo así merecido honor a nuestro box y a los magníficos dirigentes que ha tenido a través de su larga trayectoria.

Don Armando Hodge P. Preside el Consejo Local de Deportes

El primer directorio del Consejo Local de Deportes ha quedado constituído de la siguiente manera:

Presidente, don Armando Hodge Picón.

Vicepresidente, doctor señor Oscar Espinoza Lavanchy.

Secretario, teniente, señor Edmundo Jarpa.

Tesorero, señor Arturo Osses Vásquez.

Director, señor Armando Fontena Rocha.

Nuevo Directorio de La Asociación de Box

El siguiente es el nuevo directorio de la Asociación de Box de Lota:

Presidente, señor Felipe Solé García; vicepresidente, doctor don Oscar Espinoza Lavanchy; secretario, señor Víctor M. López Rivas; prosecretario, señor Eduardo Varas Mondaca; tesorero, señor Luis Ericet Osorio; protesorero, señor Enrique Arévalo Tapia; directores, doctor don Alfonso Ruiz del Río, doctor don Enrique Traboucq y don Manuel Latorre Oliva.

El Nacional Boxing Club Eligió Nuevo Directorio

El Nacional Boxing Club ha elegido el siguiente directorio:

Directorio honorario:

Presidente, señor Dr. Oscar Espinoza Lavanchy.

Vicepresidente, señor Felipe Solé García.

Secretario, señor Marcos López.

Tesorero, señor Carlos Duarte.

Director, señor Fernando Spoerer.

Directorio efectivo:

Presidente, señor José Fernando Fuentes.

Vicepresidente, señor Manuel Latorre.

Secretario, señor Humberto Aguilera A.

Tesorero, señor Arístides Quezada.

Director, señor Camilo Gallegos.

Consejero, señor Juan González.

Trofeo para Lota

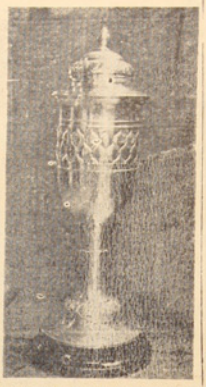

Como en años anteriores, el señor Guillermo Videla Vial, hijo del gerente señor Guillermo Videla Lira, ha donado un trofeo que será disputado en las competencias de football de la Asociación de Lota. Este gesto del joven deportista, ya tradicional en Lota, será un estímulo más para que las competencias aludidas constituyan un verdadero éxito.

A Escolares Deportistas Donó Utiles el Sindicato Minero y Metalúrgico

Una bonita donación en útiles deportivos ha recibido la Asociación Deportiva Escolar de Lota, de parte de los Sindicatos Minero e Industrial y Metalúrgico, que alcanza a la apreciable suma de $ 3.500.—

Este gesto de los Sindicatos mencionados ha sido muy bien recibido y largamente comentado.

Los dirigentes de la Asociación Deportiva Escolar de Lota, nos encargan agradecer este gesto que han tenido los ya citados Sindicatos.

Dep. "Unión Plazuela" Tiene una Nueva Directiva

El Deportivo "Unión Plazuela" renovó su directiva en la forma siguiente:

Directorio honorario:

Presidente, señor Armando Hodge P.

Vicepresidente, señor Carlos Duarte.

Secretario, señor Armando Fontena.

Tesorero, señor Humberto Laurie.

Director, señor Néstor Leal.

Directorio efectivo:

Presidente, señor Esteban Amaya Vidal.

Vicepresidente, señor Desiderio Olate Santibáñez.

Secretario, señor Sergio Gatica Hernández.

Tesorero, señor Benjamín Muñoz Ruiz.

Directores, señores Roberto Machuca Reyes e Ireneo Jara Constanzo.

Homenaje se Rindió a Marta Zamora



La triple campeona sudamericana de tennis de mesa, Marta Zamora, fué objeto de un homenaje que le rindiera el domingo el Santiago Wanderers por su magnífica actuación cumplida en el último torneo S. A. desarrollado en Río de Janeiro. El capitán del equipo porteño le obsequió, a nombre del club, un hermoso bouquet de flores, siendo ovacionada por el numeroso público. Aquí aparece la campeona porteña rodeada de los capitanes de los equipos que actuaron el domingo en Playa Ancha, del árbitro señor Felipe Bray y los guardalíneas.

Hicieron una Buena Demostración



Tito Fernández y Lorenzo Varoli dieron emoción a las etapas del Circuito de "Las Tres Provincias" prueba que fuera organizada por la Asociación de Volantes de Chile y que se cumplió ayer con todo éxito entre Santiago, Aconcagua y Valparaíso

Ambos calificados pilotos, después de disputar palmo a palmo las alternativas de la prueba, y de cumplir en Las Salinas en primera final en segundo y tercer lugar, respectivamente, lograron colocrse en la clasificación de Bartolomé Ortiz.

Buen Humor

APELLIDO CONOCIDO

Según refería don Benito Pérez Galdós, célebre autor español, cuando él llevó su primer libro al editor, éste le dijo:

—Lo siento mucho, señor, pero no editamos más que a personas con nombres que sean muy conocidos.

—Ah! Perfectamente bien, exclamó entonces Galdós. Precisamente yo me llamo Pérez.

—:—:—

APRENDIZAJE APRESURADO

Luis XV solía divertirse con la vanidad de sus cortesanos.

Un día, de improviso, le preguntó a uno de ellos:

¿Sabéis castellano?

—No Sire, respondió éste, pero tendré la seguridad que lo aprenderé.

Y así fué, creyéndose que el monarca, al hacerle esa pregunta, sería para nombrarle embajador en España, se dedicó firmemente a estudiar nuestro idioma. Después se presentó al rey a quien le dijo:

—Sire, os anuncio que ya hablo correctamente el castellano.

—Muy bien, os felicito, respondióle el rey. En tal caso ya podéis leer "El Quijote" en su idioma original.

UNA GANGA: ACEITE PURO DE OLIVA, DOBLE REFINADO: EL LITRO A $ 87.-

ECONOMATO de LOTA

"COMO SIEMPRE A SUS ORDENES"

Artículos Recién Recibidos

Camisas de popelina para hombres Diversos surtidos y colores
Camisas para el trabajo, cada una $ 75.—
Calcetines para obreros, el par $ 7.—
Punto para cortinas en malla finísima, metro $ 40.- y $ 62.-

CAUPOLICAN DURAMAS. Lindos estampados en colores de gran moda a $ 26.60 el metro.
Mezclilla para overoles
Viyela en diversos colores a precio oficial
Moletón y franelas por llegar

——oOo——

Ante la escasez de jabón para lavar el Economato le soluciona el problema a las dueñas de casa: Jabón en pasta especial para jaboncillo. Los 100 gramos a sólo $ 2.80.

¿Ud. no tiene hilo para coser? En el Economato hay existencia de hilos en bobinas, ahora reforzado en tres hebras en colores blanco y negro a $ 5.— la bobina 3/4.

AFICIONADO A LA CINEGETICA: Cartuchos calibre 16 en munición N.o 2 al 6 nacionales. La caja de 25 cartuchos solamente a $ 160.— Cada uno $ 6.40.

A nuestras cuentas corrientes como siempre nuestra mejor atención

Perfetti, Hernández y Cía. Ltda.

-LOTA ALTO-



CHARLES, CAMPEON MUNDIAL



EQUITADORES



RUGBY



HOCKEY

Imprenta "La Unión". — Valparaíso.

La Opinión de Lota

Año XXVI N.o 444
Lota Alto.

Agosto de 1949.
Precio $ 2.—




PERIODICO MENSUAL PARA LA REGION CARBONIFERA. — LOTA Y CORONEL





EJERCITO ARGENTINO


LUZ PARA "LOTA" ALTO


ANIVERSARIO PERUANO


WANDERERS ATACA

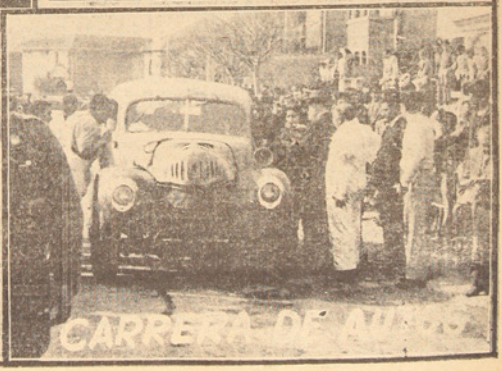
CARRERA DE AUTOS

La Gran Aventura

Cuento por Jorge J. Hübner Gallo

Carlos Alberto rasgó nerviosamente el sobre. Una sola mirada le había bastado para reconocer la escritura, esos trazos angulosos, enérgicos, seminclinados hacia la derecha. Era la carta tan tanto tiempo esperada y temida. Durante muchas tardes había aguardado al cartero, observando a hurtadillas su llegada, desde uno de los postigos del comedor. Por fortuna, nadie en la casa había podido sospechar.

Ahora, mientras los dedos, temblorosos, sostenían la esquela, sus ojos recorrían con avidez lo escrito. Al concluir, dió dos o tres dobleces torpes al papel y lo ocultó rápidamente en un bolsillo, lanzando una mirada de inquietud a su alrededor.

Era que el esperaba lo que había soñado durante largos días de incertidumbre y febril inquietud. Sin embargo, se sorprendía al no sentir la inmensa alegría, la verdadera conmoción de felicidad que se había imaginado cada vez que pensaba en el evento de una respuesta favorable. Por el contrario, se sentía embargado de un malestar indefinible, de una emoción angustiosa que hacía latir sordamente su corazón.

Se dejó caer en una silla esperando que pasara la primera impresión, procurando coordinar mejor sus pensamientos. Pero un desordenado tumulto de imágenes, ideas, vagas reminiscencias, contradictorios sentimientos se debatían en su espíritu, aturdiéndolo más. Su existencia de correcto empleado, su mujer y sus hijos, el pasado, el destino, la muerte... Todo danzaba en su cerebro con enfurecido ritmo.

Carlos Alberto [illegible] lentamente y salió de la casa. Sintió fresco de la tarde lo calmar sus nervios destrozados.

Era la hora en que el sol desciende sobre la línea del horizonte, iluminando los últimos arreboles del día en una fiesta de colores tenues. Una muchedumbre alegre y despreocupada inundaba las calles. Millares de hombres y mujeres salían de los edificios después de la labor de la jornada y se dirigían a diversos puntos de la ciudad. Comenzaban a encenderse los letreros luminosos, sus palideciendo por los últimos resplandores de la tarde. La brisa fría y vivificante soplaba desde el Oeste.

Ajeno al mundo circundante, Carlos Alberto caminaba sin rumbo, impulsado por el desorden de sus fuerzas pasionales. Por momentos creía sentir la carta en el bolsillo como una plancha de hierro calentada al rojo que iba a quemarle en carne viva. Al cruzar una calle, el chasco estridente de un automóvil que se acercaba a gran velocidad lo hizo volver un instante a la realidad. Luego se sumergió de nuevo en las aguas caudalosas de su pensamiento y siguió caminando con la indiferencia de un autómata.

Insensiblemente se alejaba de aquel bienestero tranvías hacia barrios más apartados. Y poco a poco su mente se los sucesivos. El vertiginoso torbellino de los primeros momentos volvía a [illegible]



compensaciones [illegible] ideas comenzaron a surcar la [illegible] cia como rayos de luz. [illegible] carta, sí... Pero ¿por [illegible] simplicidad turbación? Innumerables veces a través de las noches sin sueño y de los largos días de esperanza, había meditado y analizado en todas sus partes el atrevido plan. Las previsiones más optimistas se cumplían de golpe y veía una ruta nueva y desconocida abrirse ante sus pasos alucinados. Huir por fin, de aquella vida rutinaria y monótona. Conocer otros horizontes, otras emociones. Vivir, ¡vivir! ¿Y [illegible] el más verdadero, profundo sentido de la [illegible]

¿Su mujer? Acaso se había querido... Mi amor es una enfermedad de la sensibilidad, una especie de locura pasajera, brillante y fugaz, como un fuego de artificio. Pero ahora se representaba su rostro sacado de arrugas prematuras, sus pupilas opacas, sus labios resecados y amargos por la sal herética... Y sintió, de súbito, como si todos sus sentimientos se hubieran ido destruyendo lentamente en ese gran mortero que es la rutina.

Su alejamiento no tendría consecuencias... Si el se apartaba, si faltaba su apoyo económico, sabía bien que un cuñado acomodado y benévolo no tardaría en hacerse presente. Y acaso el pretexto se sentiría feliz de animar la faltosa monotonía de su existencia con aquella imprevista, siquiera. El recuerdo de sus hijos le hizo cambiar algo [illegible] Ambos estaban [illegible] en un buen colegio. Se imaginaba la expresión de aquellas dos caritas, esos ojos azules y esos mechones rubios llegando a la casa el sábado en la tarde y preguntando por él. El mayor tenía dies años; el segundo, solo ocho. Encerrados en una de esas verdaderas cárceles que los educadores han creído con el nombre de "internados", sólo los veía cada fin de semana. ¡Qué falta podría hacerles su ausencia! Con el tiempo, volvería donde ellos, colmado de regalos y sorpresas, como de un largo viaje. Y sin embargo... La idea de no ser perdonado ni aun entonces en la [illegible] cesado de atormentarlo durante todos esos días, empezaba a [illegible] como un [illegible]

¿Y sus amigos? ¿Que podrían pensar de su inesperada partida? ¿Cómo lo juzgaría el buen Max, con sus ojos bonachones y dormidos, cuando viera que no llegaba al café a su habitual partida de ajedrez? Y en su oficina, ¿qué [illegible] a decir los empleados subalternos, a quienes siempre quiso dar ejemplo de rectitud y austeridad? ¿Se imaginaba la expresión de José María, el portero, cuando supiera la noticia; el comentario de sus compañeros; el chisme mal intencionado de aquel canalla de cabeza que al fin, tendría una oportunidad propicia para desacreditarlo? Veía a un señor obeso, de grandes lentes bifocales de oro, con un rubanet en [illegible] dedos, instalado ante [illegible] que era hasta entonces [illegible] oficina, apropiándose en un instante de vértigo de aquella empresa que el había hecho surgir y prosperar al precio de indecibles sacrificios.

¿Por que no había meditado antes en todas estas cosas? Pero Carlos Alberto trataba de arrojar de su mente estas imágenes como si fueran el producto de un sentimentalismo despreciable o de viejos prejuicios inconsistentes.

Por momentos, el imperativo del deber se acentuaba con fuerza en su espíritu. Pero creía demasiado en la solidez de su propio criterio para detenerse en esos reparos que él motejaba de "ridículos convencionalismos". Todos los hombres son esclavos, se decía a sí mismo. Algunos lo son de sus pasiones; otros, de sus deberes; ¿cuál de las dos esclavitudes sería menos dura?

Y, sin embargo, no obstante todos los esfuerzos dialécticos y los deseos reparadores, "algo" había más allá de la voluntad, más allá de la inteligencia y de las estructuras conscientes, que oponía una invencible resistencia y despojaba a las ideas de su poder de convicción, como a cuerpos extrañamente privados de su peso. Un "algo" imponderable que surgía del fondo de su ser, acaso del abismo ancestral del inconsciente y señalaba, un único camino categóricamente, sin admitir razones, pero con una fuerza instintiva e irresistible, que no admitía réplica. Y una vez Carlos Alberto creyó sentir sobre su cuerpo, a través de las paredes del bolsillo, como un hierro candente.

Mientras caminaba, la noche había subido lentamente. Un frío penetrante hacía apresurarse a uno que otro transeunte solitario y comenzaban a caer algunos copos de nieve. Carlos Alberto se sustrajo un instante a su meditación para mirar en torno suyo. Se encontraba en una avenida de los alrededores de la ciudad, a varios kilómetros de su casa. Se sorprendió al advertir como el tiempo había pasado rápidamente; su reloj le indicaba que era necesario regresar. Debió caminar aún un largo trecho antes de poder encontrar un paradero de automóviles de alquiler.

En el trayecto advirtió con sorpresa que su agitación había cedido el paso a un estado de extraña serenidad, de sopor casi hipnótico. Su pensamiento estaba en orden, ya no sentía ese angustia que le oprimía el pecho. La sangre corría por sus venas con su ritmo normal. Pero, al pensar en sus planes, comprendía con asombro que su resolución ya no tenía la vehemencia que la animaba una hora antes de recibir aquella carta.

El ruido de los frenos le hizo sentir que había llegado. Al entrar a la casa, oyó la voz de su mujer que le hablaba desde el segundo piso:

—¡Eres tú, Carlos Alberto! ¿Por qué has tardado tanto? Ya me tenías preocupada por tu atraso.

Sin saber qué decir, replicó con voz entrecortada:

—La oficina... Tú sabes... Tuve recargo de trabajo.

Una alegre fogata ardía en la chimenea del salón. Carlos Alberto se dejó caer sobre un sillón junto al fuego, y quedó inmediatamente sumido en sus reflexiones. Como en un sueño escuchaba la voz de su mujer que continuaba hablando desde arriba:

—Salí a comprar el botón para tu sobretodo azul. ¡Ah, una parte había del mismo color, sino que al fin lo encontré en un negocio de los arrabales! A propósito, me llamó por teléfono el padre Constantini, el rector del colegio. Me dijo que si los niños llevaban pronto el equipo completo, no iba a poder recibirlos el segundo trimestre. Yo contesté que hablaría contigo para ver de arreglarse el asunto cuanto antes.

La voz cesó y se escuchó un rumor de pasos que se alejaban. Súbitamente se había ido a la cocina a vigilar los últimos detalles de la comida.

Hubo un largo silencio en el que sólo se oía el crepitar de las llamas y el crujido de la madera demasiado seca. Carlos Alberto continuaba pensando. Nuevamente le fluían ideas y sentimientos encontrados. Ante una encrucijada del destino, sentía aproximarse el momento supremo en que un solo acto de voluntad decidiría el curso de su vida. Transcurrió un largo rato. La tensión de [illegible] semblante, como una extraña máscara, ante el fuego, revelaba el intenso conflicto del alma. Qué voces, qué silenciosos reconocimientos en la penumbra misteriosa de su conciencia! ¿Qué ideas agitaban en su mente, qué angustiosos sentimientos rasgaban en su atormentado corazón?

Y de repente, como si no pudiera soportar más la presión interior, se levantó de su asiento y en un gesto brusco sacó la carta del bolsillo y la arrojó a las llamas.

Un humo denso y acre [illegible] la habitación e hizo humedecer sus ojos, como si llorara.

Radios General Electric, de procedencia norteamericana. Modelos 1949.

En venta en

SALON VICTOR

Comercio 661.

LOTA.

LA OPINION DE LOTA

LOTA ALTO — AGOSTO DE 1949.

Una Obra de Progreso

Se ha provisto de luz eléctrica a un número bastante considerable de habitaciones para obreros de la Compañía Carbonífera e Industrial de Lota. La inauguración de estos nuevos servicios, que complementan los que ya ha instalado la Empresa en su población, se realizó en una sencilla ceremonia a la que concurrieron altos jefes de la industria, autoridades y representantes de los obreros.

El Administrador General, señor Arnoldo Courard, al hacer entrega de las nuevas instalaciones eléctricas para estas casas, se refirió muy especialmente a lo que ello significaba y a las dificultades que había tenido que hacer frente la Empresa para poder iniciar el cumplimiento del plan que en este sentido se ha trazado. Manifestó el señor Courard que los materiales necesarios para las instalaciones, formación de las subestaciones y de la red de distribución, fueron traídos del extranjero en una gran parte. Como, en todo trámite de importación, hubo de moras y a ello se debió que estos servicios no fueran antes entregados a las familias obreras.

Recalcó también el alto costo que una instalación de esta especie y que la continuación del plan de electrificación para las viviendas de sus trabajadores demandaría a la Empresa. Es un desembolso de millones de pesos para el mejoramiento de nuestra Región del Carbón.

Pero, más que estos asuntos de orden económico —insistió el Administrador General— interesa a la industria ofrecer el máximo de bienestar y de garantías a sus colaboradores para el desarrollo de su vida de hogar y la tranquilidad de sus familias. La luz en las casas obreras trae un ambiente de alegría para los que se retiran a ellas una vez cumplidos sus diarios deberes.

En la ceremonia a que nos referimos, en representación de las familias beneficiadas con estos adelantos, habló el obrero señor Edmundo Seguel, quien agradeció en nombre de sus compañeros la preocupación que los jefes industriales tenían para ofrecer mayores comodidades a los habitantes de la población. En sencillas frases el Sr. Seguel hizo resaltar las armoniosas relaciones que existen entre la Empresa y su personal.

Las palabras de este obrero —de gran significado— constituyen una compensación a los esfuerzos realizados por la Empresa para dar luz a las casas de los trabajadores y para la continuación de este vasto plan de obras de progreso para Lota Alto.

Por su parte, la Compañía ha cumplido así también gustosamente las indicaciones que en su oportunidad le hiciera S. E. el Presidente de la República, quien se interesó vivamente para que este anhelo de todos fuera muy pronto realidad.

SERVICIO DE MATERNIDAD

Las esposas de los asegurados y las aseguradas son atendidas diariamente de 4 a 6 P. M. en la Policlínica del Seguro Obligatorio (Lota Alto) en todo lo referente a Maternidad.

Para recibir los beneficios de esta atención deben inscribirse durante los primeros meses llevando las Libretas del Seguro del esposo y Registro Civil.

Nuevo Servicio Público

Giros telegráficos, postales y reembolsos.

En los primeros días de Julio, los habitantes de Lota Alto, tuvimos la satisfacción de ver realizada una aspiración muy sentida desde hace años y que fué manifestada a la Dirección General de Correos y Telégrafos, hizo así como dos años atrás, por un grupo de caracterizados vecinos que siempre lucha por el bienestar general de los habitantes de la localidad y que respaldada con las firmas de distinguidas personalidades, de los Sindicatos de Empleados y Obreros, entidades sociales y deportivas, tuvo la representación oficial para presentarla a las autoridades de los servicios correspondientes. Una constante preocupación fué necesaria para lograr de que se creara en Lota Alto, el servicio de Giros Telegráficos Postales y Reembolsos debido a que por diferentes razones de orden administrativo y económico era difícil su implantación. Ahora que se cuenta con este nuevo servicio, no nos cabe más que felicitar a todos los funcionarios públicos que ayudaron de una y otra manera en su creación, muy especialmente a los señores Directores General y Provincial de los Servicios mencionados y a la señora Ema de García, jefe de Correo en Lota, quien tuvo siempre la gentileza de atender cumplidamente en las repetidas ocasiones que se le requerían datos sobre el estado del trámite de la solicitud elevada a la superioridad de los Servicios por su intermedio y de parte de los vecinos de esta localidad.

No nos cabe duda que los habitantes de Lota Alto se han regocijado con este nuevo progreso de bien público, que favorece especialmente a aquellas personas que viven en barrios apartados del centro, a quienes en invierno les significaba gran sacrificio un viaje hasta el Correo de Lota Bajo.

Hay que usar de este nuevo servicio, procurando siempre corregir los pequeños defectos que encontremos y contribuir a su corrección con la mayor sinceridad y voluntad posible, dando así muestras que vivimos en un centro minero que se pone a tono con el avance de la cultura y progresos modernos.

A. T. H.

Acción del Café

Las investigaciones establecen que el azúcar en el café neutraliza grandemente el efecto estimulante de la cafeína.

o—3—o

Se pueden tomar fotografías de una persona en la obscuridad sin que ella lo advierta, para lo cual se le dirigen rayos infrarrojos invisibles y se usa en la cámara fotográfica una película de especial sensibilidad a esos rayos.

El Bombero

De día o de noche. En invierno o en verano. Bajo un sol abrasador. O bajo la lluvia. Aunque esté delicado de asalud. Aún cuando haya enfermos en su casa. Aunque la llamada lo sorprenda lejos de su hogar y con su ropa más nueva. Corriendo en subidas. Por sobre el barro y los charcos de agua. En toda ocasión.

Cuando el ulular de las sirenas galopa por la ciudad. Mientras el fuego asoma mil lenguas rojas por las ventanas encendidas. Mientras el humo, en columna larga y espesa, señala el sitio amagado. Mientras las mujeres y los chiquillos gritan. Mientras los hombres rescatan sus muebles y sus ropas. El bombero corre. No le importa el cansancio; no siente ya ese maldito dolor de cabeza. No le duele ya esa pierna reumática. Corre. Sencillamente, simplemente, corre. Corre lo más rápido que puede. Debe llegar a tiempo. Antes que el fuego se propague. Antes que sea imposible salvar el menaje de los damnificados. Antes que sea imposible salvar el edificio adyacente.

En el trayecto alguien le grita. Le pare oir el nombre de fulano. Es precisamente su peor enemigo. Pero no importa. Sigue su carrera, aún más ligero. Aunque sea un momento debe llegar oportunamente. El lo sabe. En el Cuerpo de Bomberos hay que darlo todo sin recibir nada en cambio. Y él no faltará a la tradición, cimentada sobre tantos mártires. Hará siempre honor a su uniforme.

Llega por fin jadeante al sitio del siniestro. Se pone inmediatamente al trabajo. Moviliza sus pesadas mangueras. Las une, coloca los grifos necesarios. Sube, pitón al hombro, por cimbrantes escaleras. El pitón vomita agua sobre las llamas antropófagas, que parecen querer beberlo mortalmente. Aunque esté empapado o aunque el calor y el humo le sofoquen, él sigue imperturbable su noble tarea.

Por fin el fuego cede. Quedan solamente los escombros humeantes y candentes. Los curiosos se retiran y sobre la calle no quedan sino los damnificados, mirando dolorosamente el que fuera su hogar y sus muebles dispersos sobre la acera.

Pero aún queda algo por hacer. Los pitones siguen vomitando agua sobre los escombros. Corren veloces los minutos y cuando, por fin, el trabajo ha terminado, ya no quedan en la calle ni muebles ni personas.

Sólo el bombero permanece aún. Debe recoger su material.

Y cuando el bombero va a su hogar, cansado y sediento, la casa incendiada parece llorar a través de sus ventanas ennegrecidas y rotas.

E. S. D.

De Nuestra Portada

* EJERCITO ARGENTINO. Unidades mecanizadas desfilan ante el Presidente Perón, el 9 de Julio pasado.
* LUZ PARA LOTA ALTO. Un grupo que alcanza a más de 800 habitaciones obreras puede contar ahora con luz eléctrica. En la fotografía el general Aristides Vásquez en los momentos en que conecta la corriente.
* ANIVERSARIO PERUANO. El Embajador del Perú, señor Carlos Miró Quesada, acompañado del Embajador de Argentina, señor Julio López Muñiz y de otras personalidades entre las que se encuentran el general Danús, colocaron ofrendas florales a los pies del Monumento a O'Higgins con motivo de la Independencia peruana.
* WANDERERS ATACA. El equipo del Wanderers que se destacó por sus formas de ataque sobre el de Badminton y que mereció un notable triunfo que lo colocó a la punta del campeonato profesional.
* CARRERAS DE AUTOS. En todo el país se han intensificado las actividades de los "volantes" chilenos. Esta vista corresponde a una de las tantas carreras efectuadas. Ahora se anuncia una nueva prueba entre Santiago y Concepción.
* NOVIA DE UN PRINCIPE es esta simpática y democrática pianista fustriaca. Se casará con el sobrino del rey Jorge VI de Inglaterra, Conde Harewood, de 26 años, que tiene el undécimo lugar en la sucesión al trono. Ella es Marion Ftein, de 22 años de edad.
* UNA TRAGEDIA. En Burbank, California, Estados Unidos las cuadrillas de salvamento, recojen heridos y cadáveres quemados por el incendio de un avión que cayó envuelto en llamas. Murieron más de 33 personas.
* PRINCIPE CARLOS, hijo de la princesa Isabel, heredera del trono británico, en una de sus últimas fotografías. Se notan rasgos de seriedad.
* BAUTIZAN AL DOÑA ISIDORA. Durante el bautizo del "Doña Isidora", en Lota. Vista de una parte de los asistentes.

Se acercan las FIESTAS PATRIAS y su niño necesita un TRAJE NUEVO.

"CASA RODRIGUEZ"

pone a su disposición el más amplio surtido.

705 – Comercio – 705

Dos Dirigentes Obreros de los EE. UU. Realizaron una Visita a Nuestro País

Pertenecen a la CIO, Comité Interamericano Obrero. —Declaraciones de los dirigentes sobre la reestructuración de los gremios.

Dos dirigentes obreros norteamericanos, Martin Kyne, Secretario Ejecutivo de la Retail Wholesale and Department Store Union, y Ernest Schwartz, Secretario Ejecutivo de Latin American Committee, ambas instituciones auspiciadas por la CIO. — Comité Interamericano Obrero — asistieron, entre otros invitados, al almuerzo que quincenalmente efectúa la American Society de Chile.

Presentados por el señor Allan Dawson, Consejero de la Embajada de los Estados Unidos, el señor Martin Kyne hizo uso de la palabra para referirse a las condiciones del trabajo en los tiempos actuales sobre todo en nuestro continente.

DEMOCRACIA Y TOTALITARISMO

"El mundo está empeñado en un conflicto grave, en que las fuerzas de la Democracia enfrentan a las del Totalitarismo. Es una lucha sin cuartel que va hasta el fondo mismo de la vida del hombre", dijo el señor Kyne, "y no puede persona alguna—dentro o fuera de las filas del trabajo—substraerse a este conflicto. Son demasiado grandes los valores que están en juego para que pueda alguien mantenerse alejado. Reconozco que no son pocas las dificultades ni los problemas que afectan al obrero. Mucho hay que hacer aun en su favor. Tiene derecho a contar, como los otros seres, con los beneficios que emanan de una vida decente, de viviendas cómodas, de alimentación apropiada, de hogares sanos. Debe tener la dignidad humana y la sensación de igualdad que nace de la misma Declaración de la Independencia. Debemos señalar, sin embargo, que se van hecho grandes avances y que prevalecen en los Estados Unidos conceptos elevados y métodos prácticos para que su situación sea cada vez mejor.

EFECTOS DEL COMUNISMO

Hizo en seguida un estudio de los efectos nefastos del comunismo en las masas envenenando sus conciencias y obscureciendo su destino con falsas teorías. Manifestó que en diversos acuerdos como el Acta de Chapultepec se contemplaban estudios, cuya implementación daría seguramente los frutos deseados, fortaleciendo el espíritu de la Democracia y Libertad que animan a los pueblos del Nuevo Mundo, base firme sobre la cual descansan tanto las esperanzas de los trabajadores bien inspirados y conscientes como la prosperidad y la aproximación de las naciones movidas por idénticos ideales.

REESTRUCTURACION DE LOS GREMIOS

Expresó luego el señor Kyne su confianza en que la reestructuración de los gremios obreros en el mundo — destinada a reemplazar a los organismos de inspiración comunista — traería un mejor y bien cimentado entendimiento. Agregó que la consolidación de las filas gremiales del trabajo en América, por su parte, iría materializando los propósitos de otorgárseles los beneficios a que pueden aspirar vinculándolos a la grandeza progresiva de sus diferentes patrias.

"Tengo una gran estimación por el obrero latinoamericano", dijo el representante norteamericano, "no sólo porque en los días difíciles de la guerra supo ayudarnos con el valioso acopio de materias primas, sino por sus ideales, y, en general, la elevación de sus ideales".

De la Escuela "Isidora Cousiño"



Un grupo de profesoras de la Escuela "Isidora Cousiño", una de las escuelas que mas contribuye al desarrollo de la educación en nuestra población.

PHILCO
EL LIDER

"Famoso por su calidad en todo el mundo"

AHORA POR PRIMERA VEZ EN LOTA.

Receptores garantidos por un año incluso los tubos.

RADIOS PHILCO Y STANDARD ELECTRIC

Discorolas de mueble, motor importado desde $ 240.— mensuales.

VISITENOS SIN COMPROMISO.

Distribuidores exclusivos:

"MUEBLES LAUTARO"

PARRA HNOS. LTDA.

COMERCIO 873 — LOTA

Litografía Concepción S. A.

IMPRENTA Y ENCUADERNACION

CHEQUES, ETIQUETAS

FORMULARIOS COMERCIALES.

LIBROS EN BLANCO

ENVASES DE CARTON

Casilla 496-Freire esq. Castellón -Fonos 270 y 7648

Dirección Telegráfico: "LITOGRAFIA".

Una demostración de su cultura será la conservación de las casas de la Población. Manteniendo un hogar bien aseado y con todos los elementos necesarios reinará siempre la alegría.

El 20 de Agosto de 1778 Nació el General O'Higgins

Escribió Pedro Macdones, Escuela 6.

El Padre de la Patria

Nació don Bernardo O'Higgins, el Primer Soldado de Chile y el más grande de sus hijos en la tierra generosa de Noble el 20 de Agosto de 1778. La mañana de Chillán Vieja se llenó de llantos de niño. El hijo del coronel de dragones don Ambrosio O'Higgins y doña Isabel Riquelme, llegaba al mundo.

Pasados los primeros días abrigado al regazo materno y luego, una noche por orden de su padre fue llevado a casa de don Juan Albano, cerca de Talca.

Cuando aún no cumplía los diez años, el pequeño Bernardo fue enviado a la aristocrática Universidad de San Marcos, en Lima. De allí pasó a Cádiz a casa del chileno Nicolás de la Cruz, opulento comerciante y amigo íntimo del ya Gobernador de Chile y Marqués de Vallenar, don Ambrosio O'Higgins.

Luego fue a Inglaterra e ingresó al Colegio de Richmond. Allí conoció a Carlota Eels, su primer sueño romántico.

—¿Que tienes Bernardo? ¿Por qué pasas todo el día encerrado en tu pieza y renuyes mi compañía? interrogaba la joven.

—Tú no comprendes mi buena Carlota. Me está matando la distancia. Sueño con los campos esmeralda de mi patria, su cielo azul como tus ojos, sus montañas tan blancas como tus manos y su mar verde y generoso.

Nada más doloroso para O'Higgins que sus últimos tiempos en Inglaterra; en ese entonces escribe a un amigo diciéndole: "Aquí donde ni un perro mirará a uno la cara".

Los meses pasaban. Embargado de nostalgia y de pena ve desfilar ante sus ojos en sus horas de desvelo, sus imborrables visiones de ultramar. Fue en esta época cuando el hijo del Virrey del Perú decidió escribir a su padre por primera vez, no obteniendo respuesta.

En Londres, O'Higgins entabla relaciones con Miranda, el famoso general venezolano, llamado con toda justicia El Precursor de la Independencia Americana. Su padre al tener conocimiento de esto lo desheredó.

Don Ambrosio en 1810 era destituido de su alto cargo y ese mismo año moría en Lima en paz con su hijo, legándole la mayor parte de su fortuna. En vista de estos acontecimientos, O'Higgins se embarcó rumbo a Chile, llegando a Valparaíso en 1802, después de trece años de ausencia de su patria.

El 18 de Septiembre de 1810 se forma en Santiago la Primera Junta Nacional Gobierno bajo la presidencia del Conde don Mateo de Toro y Zambrano.

O'Higgins es elegido diputado el 4 de Julio de 1811. El país atraviesa un momento difícil y Carrera toma el mando apoyado por sus hermanos. El joven caudillo se retira a su hacienda de Las Canteras, pero al saber el desembarco del general Pareja en Talcahuano organiza un ejército y parte al norte. Triunfa en Linares, Los Angeles, Yerbas Buenas y San Carlos. Los españoles queman sus casas y talan sus campos en Las Canteras; y además toman prisioneros a su madre y hermanos.

Carrera entre tanto sitia inútilmente a Chillán. Los realistas contraatacan y sitian a los patriotas en El Roble. Allí lanza O'Higgins la inmortal frase que la historia ha repetido cien veces: "¡A mi muchachos! ¡O vivir con honor o morir con gloria, el que sea valiente, sígame!".

Al cabo de tres horas los realistas son derrotados y puestos en fuga.

Carrera es reemplazado por O'Higgins en el mando del ejército patriota. Después de su derrota en Quechereguas, Gainza firma en Talcahuano el Tratado de Lircay, que es desaprobado por el Virrey del Perú y Osorio desembarca en Talcahuano, avanzando rápidamente al norte en demanda de la capital.

O'Higgins ante la inminencia del peligro, depone sus rencillas y reconoce como Jefe Supremo del Ejército a Carrera, atrincherándose en Rancagua dispuesto a impedir el paso del general español.

Conocido de todos es el arrojo de O'Higgins en aquella oportunidad, pero a pesar de esto, el desastre es inevitable y con esta batalla termina la Patria Vieja iniciándose el éxodo hacia Mendoza.

Bajo el amparo del magnánimo Gobernador de la provincia argentina y la ayuda de la sociedad de Mar del Plata, los patriotas permanecieron dos años y consiguieron equipar el Ejército Libertador que atravesó Los Andes el 24 de Enero de 1817 bajo el mando de O'Higgins y el general José de San Martín.

En la mañana del 12 de Febrero de 1817 un grito guerrero surco el espacio y O'Higgins seguido de sus hombres arremetió con bríos sobre las improvisadas tropas enviadas por Marcó del Pont a detener el avance patriota.

Después de Chacabuco el Ejército entra triunfante en Santiago y O'Higgins es nombrado Director Supremo. Pero aún resistían en el sur algunos españoles y contra ellos marcha sitiándoles en Talcahuano. En Enero de 1818 ancla en el puerto mencionado el general Osorio y avanza rápidamente al norte. Sorprende a los patriotas en Cancha Rayada y se apresta para la batalla de Maipo.

O'Higgins entre tanto firma en Talca el Acta de la Declaración de la Independencia de Chile.

A medida que se aproxima el día de la gran batalla, la población de Santiago se intranquiliza y se apresta a una nueva emigración. O'Higgins ante esto exclama: "Mientras yo viva y haya un sólo chileno que quiera seguirme, haré la guerra en Chile al enemigo. Basta con una emigración".

Llega el 5 de Abril de 1818 y en los llanos de Maipo se encuentran ambos ejércitos. El empuje de los chilenos hace retroceder a los españoles, que pronto se ven acorralados. En ese momento se dirige el Director Supremo al campo de batalla y allí saluda al victorioso San Martín: "Gloria al salvador de Chile", a lo que éste contesta: "General, Chile no olvidará jamás al ilustre invalido, que en este estado se presenta en el campo de batalla".

Con la batalla de Maipo quedó sellada la libertad de Chile y O'Higgins a pesar de todas las dificultades organizó la Escuadra Nacional que al mando de Blanco Encalada, partió al sur en busca del enemigo.

Luego, el 30 de Agosto de 1820 parte la Expedición Libertadora del Perú y en aquella ocasión exclama al verla zarpar desde los cerros de Valparaíso: "De esas cuatro tablas penden los destinos de América".

Sellada la libertad del Perú, O'Higgins no anduvo tan afortunado en su política interna y financiera. La dictadura suscitó algunos descontentos que aumentaron con el fusilamiento de los Carreras y el asesinato de Manuel Rodríguez.



Ante tales circunstancias, se ve obligado a abdicar. De aquella ocasión guarda la historia sus memorables palabras que muestran su elevado criterio de estadista: "Siento no depositar esta insignia ante la Asamblea Nacional, de quien dimanamente la había recibido; siento retirarme sin haber consolidado las instituciones que ella había propias para el país y que yo había jurado defender; pero llevo al menos el consuelo de dejar a Chile independiente de toda dominación extranjera, respetado en el exterior y cubierto de gloria por sus hechos de armas.

Ahora soy un simple ciudadano. Tal vez en mi Gobierno he cometido faltas, pero creed que ellas habían sido no el desahogo de viles pasiones, sino el resultado de las difíciles circunstancias en que me tocó gobernar. Estoy dispuesto a contestar a las acusaciones que se me hagan y si mis faltas no pueden pagarse más que con mi sangre, tomad de mi la venganza que queráis, que no opondré resistencia. Aquí está mi pecho".

O'Higgins después de la abdicación partió al destierro. El Perú le recibió agradecido y le acompañó la Hacienda de Montalbán, donde pasó sus últimos años haciendo gratos recuerdos de la patria distante.

Alejado de su país y en el destierro murió O'Higgins el 24 de Octubre de 1842 en la ciudad de Lima. Su última palabra fué: CHILE...

Así pagaba la nacionalidad a su más grande gloria militar, que empuñara la espada en defensa de la patria.

Grabe su voz, la de sus familiares y amigos. Adquiera un cambiador automático con grabador.

SALON VICTOR

Comercio 661.

LOTA.

Un Verdadero Esfuerzo de Parte de la Empresa ha Sido Instalación de la Luz

Completa los Progresos en La Población

Discurso del Sr. Arnoldo Courard

Representa una economía para los hogares a los que se dió electricidad

Las palabras expresadas por el Administrador General de la Cía. Carbonífera e Industrial de Lota, señor Arnoldo Courard, en el acto inaugural de los servicios eléctricos para un primer grupo de habitaciones obreras, fueron una calurosa expresión de aliento y de confianza.

TEXTO DEL DISCURSO

El siguiente es el texto completo del discurso pronunciado por el señor Arnoldo Courard:

"Señor General, señor Gobernador, señor Alcalde, señor Gerente General de la Compañía señores:

"En una visita que el Presidente de la República, Excmo. señor Gabriel González Videla, realizó a Lota a fin del año antepasado, el prometió a los obreros del carbon intervenir ante la Compañía para que ella dotara de alumbrado eléctrico las casas de su población obrera, las cuales casi en su totalidad carecían de este servicio.

La superioridad de la Compañía, alentá siempre a velar por el bienestar de su personal, acogió con todo interés la aspiración de S. E. y de inmediato se trazó un plan para llevar a cabo la ejecución del trabajo.

EL TRABAJO EFECTUADO

Pero, el alumbrado general de una población no consiste solamente en colocar tres o cuatro ampolletas en una casa con sus respectivos interruptores. Fuera de esta parte, que es la visible, para el ocupante de la casa, es necesario establecer una red completa de distribución de la corriente, en las distintas calles, y es necesario disponer de centro de distribución, como las subestaciones, dotadas de maquinarias destinadas a transformar la corriente de alto voltaje que es la que se utiliza en las instalaciones de alumbrado.

Esto requirió una gran cantidad de materiales, los unos que pudieron adquirirse en el país y aún con mucha dificultad, otros que hubo forzosamente que encargar al extranjero con los largos plazos inherentes a esta clase de compras.

Pero la Compañía no esperó esos plazos para poner mano a la obra y desde los primeros días se empezaron los trabajos con los materiales que se encontraron en plaza. Así se pudo casi rápidamente alumbrado a cuarenta y seis casas.

El Administrador General



El administrador general, señor Arnoldo Courard, pronunciando su discurso durante el acto inaugural de los servicios eléctricos para un grupo de viviendas obreras.

Después, se prosiguió el trabajo sin parar, aun a sabiendas que las instalaciones que se realizaban en el interior de las casas tendrían que esperar las máquinas encargadas al extranjero para funcionar.

APOYO GUBERNATIVO

En las dificultades para reunir el material necesario, debemos decir aquí constancia que el general señor Vásquez, nos ofreció y nos consiguió todo el apoyo de los servicios gubernativos.

Por la lentitud en la realización de la obra hemos recibido críticas, se ha llegado a pensar que la Compañía no ponía toda la buena voluntad necesaria. Desvirtuare estas críticas con la sola indicación de una fecha: El material de importación llegó a nuestro poder el 9 del presente mes, es decir, hace solamente 6 días atrás y hoy se han conectado nada menos que trescientas cincuenta y una casas.

En los primeros días de Agosto se conectarán otras cuatrocientas cuarenta y cuatro casas.

Además tenemos hecha ya la instalación interior de luz en 500 casas, las cuales serán conectadas a fines del presente año, cuando lleguen los elementos de imposición correspondiente, y seguiremos adelante hasta proveer de corriente todas las casas de nuestra población.

Hoy, con la primera serie de

(Pasa a la 8.... página)

Agradeció las Nuevas Comodidades que Proporciona la Cia. el Sr. E. Seguel

El obrero señor Seguel habló en representación de los hogares, a los que se ha dotado con alumbrado eléctrico.—Texto de su discurso

En representación de los obreros beneficiados con la entrega de luz eléctrica para sus casas, habló en el acto inaugural el señor Edmundo Seguel. Se refirió especialmente a que era un agrado para los habitantes de la Población poder constatar el cumplimiento de un vasto plan para su bienestar.

PALABRAS DEL OBRERO SEGUEL

Las siguientes palabras fueron pronunciadas por el obrero señor Seguel en esta ocasión:

"Distinguido general, autoridades, señor Gerente General de la Compañía Carbonífera e Industrial de Lota, señores Administradores, señores:

Con profunda alegría he llegado hasta aquí en representación de los que habitamos en las casas de la Compañía que hoy se nos favorece con luz eléctrica, aspiración de todos muy sentida, pero que debido seguramente a muchas circunstancias no se había podido efectuar.

Hoy recibimos complacidos este efectividad de hechos, ya que la Empresa en que laboramos, nos hace entrega de esta gran gentileza, cosa propia del diario vivir, como lo es la luz eléctrica en la habitación obrera.

SEGUIRA EXTENDIENDOSE ESTA GARANTIA

Esta dotación de luz eléctrica que se hace a más de 300 casas nos satisface enormemente, y estamos seguros, tal como lo ha prometido la Compañía, en diversas ocasiones, seguirá extendiéndose esta gran garantía para nosotros, y que cuando llegemos de nuestro trabajo tendremos lumbre bien clara que nos servirá para entregarnos a la lectura y tantas cosas sanas, que nos darán aliento para seguir al día siguiente en el batallar del trabajo y decir orgullosos que estamos viviendo perfectamente bien, con estas comodidades que la Compañía nos ha concedido.

AGRADECIMIENTOS

En nombre de todos nuestros compañeros, y, especialmente de nuestras queridas esposas, damos los agradecimientos a la Empresa, al señor Gerente, a los señores Administradores, por las activas gestiones ante este acontecimiento que nos alumbrará la existencia en nuestros hogares y con ello tendremos la vida más llevadera y menos preocupada en el diario vivir.

Gracias por ello y repito en a nombre de los que contamos con luz eléctrica desde hoy". He dicho.

LIBRERIA E IMPRENTA

Merello, Vivaldi y Cía. Ltda.

B. Arana 519 — Casilla 306 — Fono 449

CONCEPCION

OFRECEN:

ARTICULOS DE ESCRITORIO

Y PARA REGALOS

A los más bajos precios en plaza.

HACEMOS TODA CLASE DE TRABAJOS DE IMPRENTA

La casa que se le proporciona debe ser mantenida siempre limpia y ordenada. Eduque a sus hijos enseñándoles a cuidar las habitaciones en que viven.

Centenar de Hogares Obreros Han Recibido Luz Eléctrica Proporcionada por la Empresa

La Ceremonia Efectuada en Esta Ocasión

El Gral. Vásquez Conectó la Luz

Asistieron los jefes de la Compañía y obreros que fueron beneficiados.

Uno de los principales acontecimientos del mes de Julio en nuestra población ha sido la sencilla ceremonia efectuada el viernes 15, en que se realizó la entrega de los servicios de energía eléctrica que abastecerá a una serie de pabellones para obreros, en la que se encuentra un total de 820 casas.

LA CEREMONIA

A las 12 horas de ese día, en el Sector del Agua Potable, donde se encuentr ainstalado el transformador del que dependerá el reparto de energía, se encontraban presentes el Jefe de la Tercera División de Ejército, general señor Aristides Vásquez Ravinet; el Gobernador del Departamento, señor Alfredo Pugi Monsalve; el Alcalde de Lota, señor Pedro Pablo Salgado; el Comisario de Carabineros de Lota, mayor señor Ramón Aravena; el Gerente General de la Compañía Carbonífera e Industrial, señor Guillermo Videla Lira; el Administrador General de la Empresa, señor Arnoldo Courard; el Subadministrador General, señor J. Isidro Wilson; el Jefe del Departamento de Bienestar, señor Armando Hodge; Ingeniero Electricista, señor Raúl Gyhra; señor Rafael Achondo Godoy; el Alcalde Barroco de Lota Alto, Reverendo Padre Pedro Campos Menchaca; altos jefes de la Compañía; representaciones de empleados y de obreros; dirigentes sindicales, de sociedades mutualistas y deportivas y un gran numero de obreros y familias de las casas favorecidas con las primeras instalaciones.

SE CONECTA LA CORRIENTE

El Gerente General, señor Videla, invitó al general Vásquez a conectar la palanca de control de la subestación, a fin de proporcionar por primera vez energía eléctrica a varios centenares de familias obreras.

Al mover la palanca de contacto, se oyeron los acordes del Himno Nacional, que fué ejecutado por el Orfeón del Establecimiento, momento que en realidad llenó de regocijo a los presentes y especialmente a los ocupantes de las casas que en esos mismos instantes recibían luz eléctrica.

Las autoridades y personas asistentes felicitaron al señor Videla Lira, por el adelanto introducido en las viviendas obreras, lo que redundará en una mayor comodidad para estas familias y próximamente para otras, mientras tanto favorecidas, pues en el plan correspondiente se contempla nuevas instalaciones.

A continuación el Gerente General, invitó a las autoridades y asistentes a visitar los pabellones que contarían con energía eléctrica.

Se conversó con algunas dueñas de casa durante la visita, acerca de las nuevas instalaciones, las que se mostraron muy complacidas de contar con este importante adelanto de la vida moderna.

El costo de las instalaciones alcanza a varios millones de pesos y la mayor parte de los elementos utilizados en las instalaciones fueron adquiridos en el extranjero.

EL COCKTAIL

Posteriormente, la Compañía ofreció un cocktail a las autoridades y personas invitadas al acto de la inauguración de la energía eléctrica para las casas de sus obreros en Lota Alto. La reunión se desarrolló en el segundo piso de la Oficina de Población.

En primer término, ofreció el cocktail, a nombre de la Compañía, el Administrador General, señor Arnoldo Courard, cuyo discurso lo damos en columnas separadas.

PALABRAS DEL GENERAL

Agradeció en nombre de las autoridades el general, señor Aristides Vásquez Ravinet, quien inició su peroración en las siguientes palabras:

"He sido testigo de los afanes de S. E. el Presidente de la República, ante el problema que hoy ha encontrado tan feliz solución. Este interés del Jefe de Estado, fué un programa de acción para la Compañía, y es por eso que la Gerencia y la Administración se han desvelado por mejorar estas condiciones de vida de sus obreros, creándoles nuevos servicios sanitarios y ampliando su labor social.

"Hoy he tenido la satisfacción de presenciar la instalación del servicio de alumbrado en las casas de modestos obreros y de ver cómo son cumplidos los deseos de S. E. el Presidente de la República.

"Me haré un deber en comunicarle esta noticia, por intermedio del Ministerio de Defensa Nacional, al Primer Mandatario de la Nación, a fin de que sienta la satisfacción de que su llamado a la Compañía ha sido escuchado y sirva de ejemplo al mismo tiempo para otras empresas de nuestro país".

Terminó el señor Vásquez agradeciendo la colaboración de la Compañía, y la gentil invitación a los actos de inauguración del alumbrado.

Instantes después usó de la palabra uno de los obreros favorecidos, el señor Edmundo Seguel, cuyo discurso también damos en columnas separadas.

DISCURSO DEL SR. HODGE

Finalmente cerró el acto el Jefe del Departamento de Bienestar, señor Armando Hodge, quien manifestó: "Se ha cumplido un punto más del programa que tiene trazado la Compañía para darles un mayor bienestar a los elementos obreros que trabajan con ella. Con esto se quiere dar cumplimiento a la petición formulada por el Primer Mandatario de la Nación, que ha pedido una mayor comprensión entre el capital y el trabajo a fin de colaborar en conjunto por un Chile más próspero y más feliz".

Autoridades y Jefes de la Empresa Asistentes

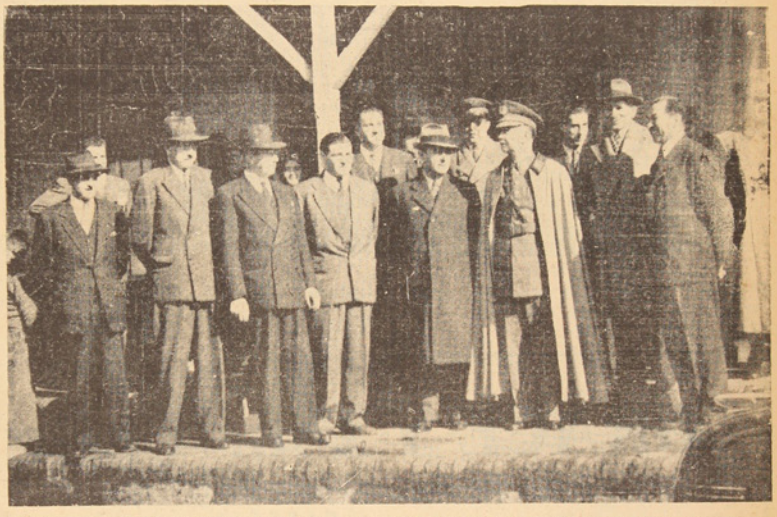

Frente al Pabellón N.o 27 el gerente general señor Guillermo Videla Lira acompañado de las autoridades, otros jefes de la Empresa e invitados especiales que asistieron a los actos efectuados con motivo de la conexión de la luz a los pabellones obreros. Estos fueron visitados, después de la ceremonia y se conversó con las dueñas de casa quienes se mostraron ampliamente satisfechas por estas nuevas garantías.

Radios Air King de 6 tubos, cuota mensual $ 320.—, garantizadas por un año con tubos.

SALON VICTOR

Comercio 661.

LOTA.

¿Que hace mucho frío? Su abrigo lo espera en

"CASA RODRIGUEZ"

y le dará 6 MESES de plazo para que lo pague.

705 – Comercio – 705

Visita a los Pabellones Obreros



Después de la inauguración de los nuevos servicios eléctricos, las autoridades y los altos jefes de la Empresa visitaron, los pabellones obreros, donde conversaron con algunas dueñas de casa.

Un verdadero esfuerzo...

(De la página 6)

estas casas que, con un simple movimiento de palanca reciben los maravillosos efectos del hada "ELECTRICIDAD", eliminando en una fracción de segundos las costosas velas y lámparas a parafina, la Compañía se regocija de este acontecimiento y especialmente el señor Gerente General aquí presente, quien en todo momento ha estado preocupado de la realización de esta obra.

SIGNIFICADO PARA EL HOGAR

Pero, el punto económico en este caso, es el de menor interés, porque el señor General al hacer el gesto simbólico de dar la corriente a la red de alumbrado, ha hecho mucho más que introducir una economía en las casas. El ha contribuido a dar limpieza y mayor higiene en el hogar, el ha permitido a la dueña de casa cuidar mejor a sus hijos. Ha dado a todos la espléndida oportunidad de leer e instruirse en las horas hasta ahora perdidas de la velada, y ha permitido el beneficio de la magnífica invención de la radio con su difusión educacional y artística. En resumen, ha aumentado en forma decisiva la comodidad de la habitación estimulando poderosamente al obrero a quedarse en casa con los suyos, en vez de abandonarlos para buscar afuera otro lugar de diversión.

La luz eléctrica viene a completar los progresos hechos en los últimos años en nuestra población obrera, como mayor número de casas, mayores comodidades en ellas, servicios higiénicos, agua potable y pavimentación.

Agradezco muy sinceramente al señor General por haber aceptado la invitación de la Compañía para asistir a este acto. Mis agradecimientos también a las autoridades y representantes de la prensa que nos honran con su presencia.

La superioridad de la Empresa confía en que sus obreros, al recibir los beneficios de estos servicios, sabrán apreciar y corresponder a sus esfuerzos cuidando debidamente las instalaciones y el ambiente de comprensión y armonía que ha reinado los últimos tiempos, aportando su indispensable cooperación a la prosperidad de la industria carbonífera y del país entero.

Y al alzar esta copa, brindo por el Primer Mandatario de la Nación, quien tanto se ha interesado por la obra que hoy día estamos celebrando".

GRACE Y Cía. (Chile) S. A.

DISTRIBUIDORES.

OFRECEN:

DEPARTAMENTO TECNICA

En artefactos eléctricos, es económico usar sólo lo mejor.

PREFIERA:

Ampolletas GENERAL ELECTRIC.
Radios GENERAL ELECTRIC.
Cocinas "HELVETIA".
Alambres, tubos y materiales eléctricos.
Luz fluorescente GENERAL ELECTRIC

DEPARTAMENTO MERCADERIAS

Aceite comestible "CRUZ DE ORO".
Cocoa Peptonizada "FENIX".
Mantecа Vegetal "CRUZTECA".
Licores "FEHRENBERG".
Caramelos "SERTA"
Lienzos para pescadores.
Hilos para redes.
Hules y Pergamoids.
Pinturas, Esmaltes, Barnices y Pinturas preparadas "TRICOLOR"

CONCEPCION, TALCA, VICTORIA, TEMUCO, VALDIVIA, OSORNO

Del padre de familia depende el bienestar de los suyos. Su hogar debe ser el reflejo de ello y debe estar dotado de todos los muebles necesarios.

Un Dia de Fiesta para los Niños



Vistas tomadas a la salida de la matinée en el teatro que les ofreció a los niños de Lota Alto la esposa del vicepresidente de la Cia. Carbonífera e Industrial de Lota. Arriba, los hijos de los obreros rodean a la señora Rosa Subercaseaux de Cousiño, y abajo, otra vista en que la esposa del vicepresidente de la Empresa está en compañía de la esposa del administrador general y del jefe del Departamento de Bienestar.

La Esposa del Vicepresidente de la Cía. Agasajó a los Hijos de Obreros

Durante una visita efectuada a Lota, la señora Rosa Subercaseaux de Cousiño les ofreció una matiné y les obsequió ropas y golosinas.

Estuvo algunos días de visita en nuestra localidad la señora Rosa Subercaseaux de Cousiño, esposa de don Arturo Cousiño Lyon, vicepresidente de la Compañía Carbonífera e Industrial de Lota. Miles de niños, hijos de obreros de nuestro mineral vivieron momentos de sana alegría y de expansión, debido al especial interés que tiene en ello la señora Subercaseaux de Cousiño.

El jueves 21 del mes recién pasado, les fue ofrecida a los niños una matiné de biógrafo función en la que se exhibieron cintas cinematográficas apropiadas a la edad de los pequeños espectadores. A ello siguió la presentación de algunos números cómicos que, a juzgar por las risas de los chicos que llenaban el teatro, resultaron muy entretenidos.

Dejará gratos recuerdos entre estos niños la nobleza de esta distinguida dama, más cuando también, por medio de un sencillo concurso, haciendo uso de los micrófonos del teatro, se les obsequió frazadas, sábanas, ropas y golosinas, según como acertaban a las preguntas que se les hacía.

En la localidad, este simpático gesto de la esposa del vicepresidente de la Compañía Carbonífera e Industrial, don Arturo Cousiño Lyon, produjo favorables comentarios.

Bello Gesto de la Esposa del Gerente General, Sra. Jesús V. de Videla Lira

Acudió en ayuda de la señora Lorenza Espinoza de Sepúlveda, quien solicitó a "La Opinión de Lota" hiciera públicos sus agradecimientos.

Hasta la redacción de nuestro periódico se acercó la señora Lorenza Espinoza de Sepúlveda, esposa del apir del Pique Grande, señor Marcos Sepúlveda Lazano, que vive en el Pabellón 27, casa 7, para solicitarnos que hiciéramos públicos sus agradecimientos por un bello gesto de la esposa del Gerente General de la Cía. Carbonífera e Industrial, señora Jesús Vial de Videla Lira.

En momentos en que se encontraba ocasionalmente en uno de los almacenes de Lota Bajo la señora de Videla Lira, realizando algunas compras, llegó hasta ese negocio la señora de Sepúlveda, quien rogó al dueño del almacén le concediera algún crédito, pues su hija había fallecido y su marido se encontraba bastante enfermo. Su hija era viuda y dejó al fallecer dos niños de corta edad.

La conversación del comerciante con la señora Sepúlveda fué oída por la esposa del Gerente General, quien intervino ante el comerciante cancelando lo que la señora del obrero había solicitado, ofreciendole además una suma de dinero para la sepultación de su hija e inquiriendo detalles sobre la situación de esta familia.

Nuestra informante nos encargó agradecer este gesto humanitario de la señora Jesús Vial de Videla Lira, insistiendo en que se publicara este hecho en el periódico de la Región del Carbón.

"CASA RODRIGUEZ"
Comercio 705
le ofrece el más grande surtido en Catres de Bronce y Fierro, pagaderos a 6 MESES.

Discorolas importadas, fabricación Inglesa y Norteamericana, con diez discos de regalos.
Cuota mensual: $ 280.
SALON VICTOR
Comercio 661.
LOTA.



Festividades de la Semana Amarilla Que Fué Auspiciada por el Central

Cerca de un centener de socios del Central Sporting Club se reunió alrededor de una mesa con el fin de terminar las festividades y actividades de la Semana Amarilla, que esta institución había organizado en celebración de sus 14 años de vida.

Durante una semana justa hubo actividad deportiva en la que se efectuaron diversos torneos internos, en que alternaron los socios. Especialmente resaltó la competencia de ping-pong, que noche a noche, repletó el salón social en donde se efectuaban los cotejos, y en donde se vieron los "viejos" tercios de otrora disminendo supremacías con otros noveles, lo que dió una nota sobresaliente, ya que lucieron clase y calidad.

Como decimos, para poner término a esta Semana Amarilla, ya tradicional en los "centrallinos", hubo un banquete, en el que pudimos anotar la presencia de algunos invitados, tales como el Subdelegado de Lota, señor Eleuterio Zo Caro; Inspector del Trabajo, señor Ramón Navarrete; señor Miguel Quiroga; del Subteniente de Carabineros, señor Aguayo; del señor Felipe Solé y del redactor de "La Opinión de Lota", señor Fernando Fuentes Torres.

Entre las excusas, se leyó la del señor Jefe del Departamento de Bienestar de la Compañía Carbonífera de Lota, don Armando Hodge P.

A la hora oportuna ofreció la manifestación, el presidente de la institución, señor Arturo Osses Vásquez, quien en acertadas frases se refirió a la trayectoria de la institución y muy especialmente a las actividades deportivas y sociales que desarrolla el club. Pidió la amplia cooperación de los socios y jugadores, especialmente para la presente temporada y terminó exhortando a los muchachos a seguir bregando por el engrandecimiento de la institución.

Además hicieron uso de la palabra, el señor Subdelegado, el señor Inspector del Trabajo, el señor Felipe Solé, el señor Fernando Rodríguez, como activo y dinámico miembro del Club, el redactor de "La Opinión de Lota" y el señor Alfredo Herrera Romero, quien cerró esta brillante manifestación que ponía término a las festividades aniversarias del Central Sporting Club.

Hubo también escogidos números de canto y declamación, a cargo de los señores Carlos Demetrio, Alvarez, González y López.

Sindicato Obrero Donó Una Bandera para la Guarnición Militar

Hemos tenido conocimiento de un magnífico gesto del Sindicato Obrero del Molino Koster de nuestro puerto, el que, por intermedio de su directiva, ha hecho entrega de una hermosa bandera nacional a la Guarnición Militar de Coronel, con el objeto de que sea la primera que se izé en el frontis del Cuartel. Tanto el Gobernador de la localidad, Sr. Alfredo Fuga Monsalves, como el Jefe de la Guarnición, capitán Soliri, han agradecido el magnífico gesto de patriotismo y le han puesto en conocimiento de las autoridades militares correspondientes.

Posiblemente en unos días más en una solemne ceremonia, a la que asistirán las autoridades civiles y el general señor Vásquez con la tropa acompañada de la banda del Chacabuco, los obreros que gentilmente han donado la bandera y público en general, se procederá a izarla en el Cuartel de la guarnición en nuestro puerto, lo cual viene a dar un paso más en el adelante de Coronel.

Maturana.— Correspondal.

Gran novedad, la última palabra en Nylon, Manteles en colores, Carpetas, Servilletas, etc.
Agente exclusivo:
SALON VICTOR
Comercio 661.
LOTA

BENITIN Y ENEAS



MERCERIA "LA SIERRA"

MAIPU ESQ. RENGO – CONCEPCION

Cuarenta años al servicio del progreso de la región y un prestigio comercial adquirido en su lapso comercial son garantía para sus favorecedores.

EXISTENCIA PERMANENTE EN SUS DISTINTAS SECCIONES:

MENAJE DE CASA

Batería de aluminio para cocina
Cuchillería de distintas marcas
Cristalería fina y corriente
Artículos enlozados todo el surtido

MATERIALES PARA PINTORES

Pintura en pasta, blanca y de colores.
Pinturas preparadas y esmaltes de todas clases.
Pinturas al temple, brochas y pinceles.
Aceite de linaza, aguarrás, tiza molida, cola.

ARTICULOS PARA LA INDUSTRIA

LLAVES Y VALVULAS DE TODAS CLASES, EMPAQUETADURAS, HERRAMIENTAS, ETC., ETC.

La Empresa concede premios por la conservación de las casas y por el arreglo y presentación de ellas. Esmérese en que la suya sea la mejor de todas.

El Centro Cultural "León Danhier"



Diversas actividades ha celebrado el Centro Cultural "León Danhier", tanto sociales como deportivas, interpretando los sentimientos de sus fundadores. A pesar de tener un poco mas de un año, este Centro ha tenido enorme movimiento, lo que demuestra el entusiasmo y dedicación que ha puesto el actual directorio que está integrado de la siguiente manera:

PERSONAS HONORARIAS:

Presidente, señor Eduardo Delaveau.

Vicepresidente, señor Juan Francisco Muñoz.

DIRECTORIO ACTIVO:

Presidente, señor Victor M. Salazar Rivera.

Vicepresidente, señor Miguel Martinez Navarro.

Secretario, señor Eduardo Arévalo Sáez.

Prosecretario, señor Roberto Jerez Jerez.

Tesorero, señor Oscar Pacheco Torres.

Protesorero, señor Carmen Mellado Arrepol.

Directores, señores Jose L. Soto Montecinos y Eusebio Rocha Rocha.

Delegaciones de la Univ. Católica y del Colegio San Ignacio Nos Visitaron

Alumnos de las Facultades de Comercio, Ingeniería Química y Sexto Año de Humanidades.— La Empresa les ofreció un almuerzo.

Delegaciones de las Facultades de Comércio y de Ingeniería Química de la Universidad Católica y alumnos del 6.o año de Humanidades del Colegio de San Ignacio, de Santiago, estuvieron de visita en este establecimiento, el cual recorrieron. Visitaron también la población, admirando los progresos de la Empresa en materia de bienestar social y muy especialmente la actividad en la Sección Cerámica.

La Compañía, dispuso atención especial para estos estudiantes, ofreciéndoles un almuerzo en los comedores del Casino de Lota Alto.

Al despedirse estas delegaciones, el profesor de la Universidad Católica señor Oyanedel, pasó por nuestra redacción para pedirnos hacer públicos sus agradecimiento, tos hacia la Empresa Carbonífera, por las atenciones recibidas.

En el último tren que sale a Concepción, regresaron muy bien impresionados de haber podido contar con todos los detalles e imponerse del funcionamiento de la actividad carbonífera.

Inspector de Pesca y Caza Es el Sr. Gilberto Carvallo

El Director General de Pesca y Caza ha renovado el nombramiento de Inspector de Pesca y Caza ad honórem al señor Gilberto Carvallo Herrera, quien es un antiguo vecino de esta localidad.

Este nombramiento ha sido muy bien recibido en los círculos aficionados.

Consejos a los Cazadores

Por creerlo de utilidad para los numerosos aficionados al deporte cinegético, publicamos a continuación algunos consejos utiles:

Maneje siempre su escopeta como si estuviera cargada y como si un tiro pudiera escapar en cualquier momento.

—Recuerde que la mayoria de las escopetas tienen seguros que inmovilizan los disparadores, pero no los percutores.

—Cuide del buen estado de la correa de su escopeta y de los mosquetones.

—Coloque siempre su escopeta de manera que no pueda caer. Si no queda completamente firme parada, es mejor ponerla en el suelo descargada.

—No cargue su escopeta sino en el momento en que Ud. entra en el terreno de caza y cuando tome su puesto.

—Examine sus cañones antes de introducir los cartuchos, pues, por descuido puede haber quedado un escobillón o un trapo.

—Descargue su escopeta tan pronto como abandone su puesto o haya dejado de cazar.

—Descargue igualmente su arma si debe pasar por una parte difícil, acequia, riachuelo, alambrado, monte tupido o una baja, da o subida muy resbalosa o pedregosa.

—Mire a través de sus cañones cada vez que crea haber tocado en el suelo con la punta. Un poco de tierra en sus cañones lo hará estallar al primer disparo. Cualquier otro cuerpo extraño producirá el mismo efecto.

—Mientras Ud. no esté apuntando, dirija sus cañones hacia el cielo o hacia la tierra.

—Al disparar hacia tierra o en alto, que no sea jamás en la dirección a la línea de los tiradores.

—No dispare jamás horizontal, si en la dirección del tiro se encuentran arbustos, cercos vivos, zarzamora, hasta el alcance de la munición que Ud. está usando.

— Y, por último, nunca salga de caza sin estar premunido de su correspondiente carnet de caza.

Fundador de Varias Instituciones Fué El Señor Santiago Manríquez Coloma

Fué obrero municipal durante largos años y su fallecimiento enlutó a numerosas instituciones a las que prestó su concurso.

Ha dejado de existir en esta localidad el antiguo vecino, señor Santiago Manriquez Coloma, a la avanzada edad de 73 años.

El señor Manriquez prestó sus servicios como obrero municipal por largos años, granjeándose las simpatias de sus superiores, pues supo cumplir en todo momento con sus obligaciones y dar ejemplo de caballerosidad y rectitud en todos sus actos.

Perteneció a varias instituciones, siendo fundador de muchas ellas, entre otras, la Sociedad de Pescadores "Juan José Latorre", en donde dejo gratos recuerdos como luchador incansable por el progreso de la institución.

Entre los obreros municipales también se distinguió por su honradez en todos los actos y porque siempre fué un fiel compañero en toda la extensión de la palabra, y prueba de ello, es que los obreros municipales formaron en masa en los funerales, rindiéndole así un postrer homenaje, a quien fué ampliamente conocido por todos los círculos lotinos.

La familia nos encarga agradecer a todos los amigos que le acompañaron en su ultima morada, especialmente al gremio de Abasto y Cerámica.

Recursos Gubernativos para Afectados Por la Inundación Fueron Entregados

Presenciaron este acto el Gobernador señor Puga y el Subdelegado señor Caro.—Sesenta y dos jefes de hogar resultaron favorecidos con esta ayuda.

Cumpliendo instrucciones del Gobierno, el 11 del mes pasado se procedió a hacer entrega en el Cuartel de la 8.a Comisaria de Lota, ante la presencia del señor Gobernador don Alfredo Puga Monsalve y del Subdelegado, don Eleuterio 2.o Caro Tapia, de los recursos destinados por la autoridad gubernativa, en favor de los damnificados por la inundación del 15 de Junio ppdo.

En esta ocasión se repartieron vestuario y viveres por valor de $ 13.995.00, siendo favorecidos sesenta y dos jefes de hogar y que, con sus familiares suman 325 personas.

También fueron atendidas otras personas indigentes, con un saldo sobrante y que no figuraba en las listas.

Es necesario dejar constancia que esta cooperación del Gobierno se debió más que nada a la obra constructiva y atenta del Subdelegado de la Comuna, señor Caro, quien en el momento oportuno hizo ver la gravedad que la inundación había producido, especialmente entre la gente modesta y de escasos recursos de Lota Bajo.

MERCERIA "NUEVA YORK"

MANUEL SERGIO RODRIGUEZ

DISTRIBUIDOR DE MATERIALES DE CONSTRUCCION Y MATERIALES EN GENERAL

CALLE MAIPU
532
TELEFONOS:
640-2678
CASILLA
545
CONCEPCION

FIERRO EN BARRA
FIERRO EN PLANCHAS
LISAS Y ACANALADAS
CAÑERIAS
VIDRIOS PLANOS
CERRAJERIA
PINTURAS Y ACEITES
SANITARIOS
MENAJE EN GENERAL

PROVEEDOR DE LA CIA. CARB. E IND. DE LOTA

"La Empresa se Preocupa de los Hombres Que Cumplen con las Tradiciones del Mar"

Expresó el Pdte. Del Sindicato De Gente de Mar

El Bautizo del "Doña Isidora"

Asistieron jefes de la Cía., presidentes de sindicatos y las autoridades locales

Durante el Bautizo del Barco "Doña Isidora"



Durante la tradicional [illegible] se efectuó en nuestro puerto a bordo del nuevo barco de la Cía. Carbonífera e Industrial de Lota "Doña Isidora" en que fue esta nave bautizada según la tradicion del mar. Estuvieron presentes altos jefes de la Empresa acompañados de sus esposas, la oficialidad del barco y su tripulacion.

Ante la presencia de autoridades civiles y militares, Gerente General de la Empresa, Administradores, altos jefes de la Cía., distinguidas damas y representantes de Sindicatos Marítimos, se efectuó a bordo del "Isidora Cousiño" la ceremonia de la bendición del barco, unidad que viene a aumentar nuestra flota de cabotaje.

LA CEREMONIA

Con la liturgia de rigor el Cura Párroco de Lota Alto, Rvdo. Padre Campos Menchaca, procedió a efectuar la ceremonia de bendición del barco. Al final de ella, el Rvdo. Padre Tomás Latorre, de Santo Domingo, de Concepción, pronunció una alocución magnífica, que llamó justamente la atención, por lo acertado de sus frases.

Actuaron como madrinas, las señoras Jesús Vial de Videla Lira, María de Courard, Ana de Wilson, Victoria de Díaz, Lucía de Schonfelder, Lidia T. de Alvarez y Raquel Norambuena de Galgos.

Finalizó esta ceremonia con la tradicional "rotura de la botella de champaña", acto que fue muy aplaudido, sirviéndose después un cocktail.

En el momento oportuno el Sub Administrador General, don J. Isidro Wilson, se refirió al valor enorme que tiene este acto trascendental y más que todo porque la Compañía tendrá un nuevo barco en que poder hacer los envíos de su producción.

A continuación habló el presidente del Sindicato de Gente de Mar, señor José R. Galloso, cuyo discurso insertamos al final de esta crónica.

También usó de la palabra el presidente del Sindicato de Obreros de Bahía, señor Pedro Gutiérrez Venegas.

Cerca de las 13 horas se dió por terminado el acto que dejó bendecido así a este nuevo barco que se une a la flota de la Compañía Carbonífera e Industrial de Lota, cuyos detalles ampliosmente hemos dado a conocer anteriormente.

DISCURSO DEL SR. GALLOSO

El discurso del presidente del Sindicato de Gente de Mar, señor José R. Galloso Laurie:

"Señor Subdelegado comunal, señor Gerente, jefes de la Empresa, autoridades civiles y militares, señoras y señores:

Debo en primer lugar agradecer altamente a nombre del Sindicato Prof. de Gente de Mar, en mi calidad de presidente, la gentileza que el señor Gerente y jefes de la Empresa han tenido para con la institución que represento, al invitarnos a la inauguración oficial de esta hermosa y comoda nave "Doña Isidora", que gallardamente surca nuestro litoral llevando a su bordo el oro negro que moviliza las fuerzas productoras del país, extraído por los músculos de acero de sus obreros que hoy laboran con entusiasmo, gracias a la libertad de trabajo que se respira en todo el país y en especial en esta zona carbonífera, por la firmeza de nuestro egregio ciudadano, Presidente de la República, señor Gabriel González Videla.

La Empresa a que entregamos gustosamente nuestras energías creadoras contribuyendo a mejorar notablemente la vieja Marina Mercante Nacional, incrementando a los efectivos una nave que reune las máximas comodidades, tanto para la carga, como para las vidas de los que la gobernarán, significando con esto, que la Empresa se preocupa como siempre de otorgar el máximo de comodidades a sus hombres que con sacrificios, muchas veces de sus vidas, cumplen con el deber señalado con las tradiciones del mar.

Debo en esta oportunidad felicitar calurosamente a la Empresa, representada en la persona de uno de sus personeros más dinámicos, el señor Guillermo Videla Lira, quien con una visión magnífica que lo caracteriza y de gran sensibilidad social, ha venido con notable esfuerzo procurando, día a día, las mayores comodidades a sus subalternos y perfeccionando

(Pasa a la 13.-)

CASA CHIC

Distribuidor autorizado de discos:
R. C. A. VICTOR
ODEON
COLUMBIA
OFRECE VICTROLAS, AGUJAS, REPUESTOS,
Y LAS ULTIMAS NOVEDADES EN DISCOS CLASICOS Y BAILABLES

NOVEDADES PARA DAMAS
CARTERAS
BLUSAS
ROPA INTERIOR
MEDIAS FINAS

Y EL MAS COMPLETO SURTIDO EN LANAS FINAS.

CASA CHIC

.... VICTOR M. RODRIGUEZ S.

COMERCIO 640 —— CASILLA 41

LOTA

En el desarrollo de la vida moderna es de gran importancia la higiene. Sin higiene no habrá salud para sus hijos. Conserve siempre limpia su casa.

Un Año al Servicio de los Empleados Cumplió la Cooperativa de Consumos

Cuenta con 414 asociados.—Facilidades que para su desarrollo y el cumplimiento de su misión social le ha otorgado la Empresa.

El 11 de Julio cumplió su primer año de vida la Cooperativa de Consumos de los Empleados de la Compañía Carbonífera e Industrial de Lota. Día a día su actividad ha ido en aumento, lo que demuestra la aceptación que ha tenido en el gremio y la necesidad que había de una institución de esta clase en Lota Alto. Ha inspirado confianza en sus asociados por la calidad de la mercadería, precio y peso exacto.

414 COOPERADOS

En su aniversario la institución cuenta con 414 cooperados y con un capital pagado de $ 573.100.—. Como el capital autorizado es de $ 600.000.—, existe la necesidad de colocar mayor número de acciones a fin de completar dicha suma y disponer de fondo para aumentar las operaciones.

La falta de capital que ha existido durante este período ha sido en parte solucionado por la diferencia de la Superioridad de la Compañía para la Cooperativa, pues autorizó el retiro anticipado de 80 por ciento del valor de los descuentos por planillas para disponer de fondo a fin de cada mes y poder tener a los socios los artículos necesarios para su consumo, en los primeros días del mes.

AYUDA DE LA EMPRESA

Justamente cuando la institución ha cumplido su primer año de vida, ha recibido un préstamo sin intereses, a un plazo muy conveniente por la suma de 150 mil pesos, cantidad autorizada por el Directorio de la Compañía, que por este medio comprendía que podía efectuar una efectiva acción social en beneficio de sus empleados, agregando así un eslabón más a los varios hechos en la cadena de obras de bienestar en que se encuentra empeñada. Este compromiso contraído hace que en lugar de ser una conveniencia para cada cooperado comprar sus acciones, ahora sea un deber hacerlo, a fin de reunir los fondos necesarios para cancelar el préstamo.

INDICE DE VENTAS

Las ventas efectuadas se indican a continuación:

AÑO 1949		
Julio	$ 25.693.00	
Agosto	" 53.809.30	
Septiembre	" 103.337.10	
Octubre	" 120.736.20	
Noviembre	" 150.967.65	
Diciembre	" 182.149.58	$ 666.714.23
AÑO 1949		
Enero	$ 133.760.47	
Febrero	" 183.869.19	
Marzo	" 245.932.76	
Abril	" 246.859.65	
Mayo	" 255.917.22	
Junio	" 297.345.20	$ 1.362.684.79
TOTAL		$ 2.029.399.02

Estas cantidades demuestran que la entidad tiene una sólida base, que su futuro es halagador y que permitirá satisfacer todas las necesidades de sus socios, no sólo en lo que se refiere a alimentación, sino también tendrá menaje, etc., siempre que su capital aumente en forma progresiva.

Hay Interés por los Premios de Estímulo que Dará la Empresa

Los estímulos para la conservación de las casas que ha dispuesto la Superioridad de la Empresa han sido bien recibidos en el seno de las familias obreras.

Estos premios, que se otorgarán dos veces al año, serán en dinero efectivo, y se darán a aquellos que demuestren su interés por mantener sus casas mejor aseadas, siempre que el dueño de casa haya tenido, en los seis meses, una buena asistencia al trabajo.

PROCEDIMIENTO QUE SE EMPLEARA

PRIMER GRUPO.—Casas antiguas, ocupadas por obreros.

Primer premio: $ 1.200; segundo premio: $ 700; tercer premio: $ 500.—

SEGUNDO GRUPO.—Casas prefaccionadas y nuevas, ocupadas por obreros:

Primer premio: $ 1.200; segundo premio: $ 700; tercer premio $ 500.—

TERCER GRUPO.—Casas antiguas y nuevas, ocupadas por mayordomos y capataces:

Premio único: $ 1.500.—

Sindicatos, Clubes Deportivos, adquieran un amplificador a bajo precio, armado con materiales seleccionados, garantizados por un año.

Consulte el suyo en

SALON VICTOR

Comercio 561.

LOTA.

Escuela "Thompson Matthews"



Un grupo de profesoras de la Escuela Thompson Matthews que prestan sus servicios en ese importante establecimiento educacional.

La Empresa se Preocupa de los Hombres...

(Continuación de la 12.a página)

los sistemas de trabajos que haga de permitir altos rendimientos y una posibilidad económica mejor.

Debo destacar también, que el Sindicato Profesional de Gente de Mar de Lota, reconoce con hidalguía el tratamiento magnífico que día a día recibe de parte de los jefes de la Empresa, lo que se ha traducido en un franco entendimiento y por ende, en una efectiva colaboración que estamos siempre dispuestos a prestar, pues deseamos la grandeza de la Compañía Carbonífera e Industrial de Lota y el adelanto siempre creciente hacia la superación.

Reitero los agradecimientos a nombre de mis representados por la invitación que nos han formulado y hacemos fervientes votos en sentido que la Cía. Carbonífera e Industrial de Lota, logre cumplir en todas sus partes con los programas de adelantos que se han trazado.

He dicho".

Hizo Entrega de Ayuda a Las Personas Indigentes Soc. San Vicente de Paul

Con motivo de celebrarse el día de San Vicente de Paul, la Sociedad de Señoras que lleva el mismo nombre, hizo reparto de víveres, ropas y dinero a los indigentes, que desde años ayuda.

Se inició este día con una solemne Misa, a la que asistieron la totalidad de las señoras socias de San Vicente de Paul, quienes después de este oficio religioso ofrecieron a las asistentes y anciano un desayuno general, obsequiándoles al mismo tiempo sendos paquetes de víveres, ropas y dinero, que les servirá en parte mitigar la indigencia del momento.

OFRECEMOS

PARA ENTREGA INMEDIATA DE EXISTENCIA

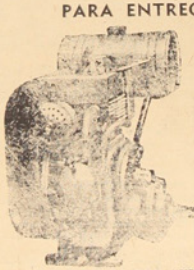

MOTORES A GASOLINA

"VILLIERS MARK"

DE FABRICACION INGLESA

MARK 20 R. G.

De 1 1/2 H. P. 500 R. p. M.
de 2 1/2 H. P. 830 R. p. M.

MARK 25 R. G.

De 1,9 H. P. 500 R. p. M.
De 3 H. P. 830 R. p. M.

Con tren de engranajes reductores para acoplar directamente a:

BOMBAS DE AGUA — GENERADORES DE LUZ, etc.
Especiales para la INDUSTRIA y la AGRICULTURA.

FABRICADOS POR "VILLIERS ENGINEERING Co. Ltda.". INGLATERRA.

MOTORES ELECTRICOS



MARCA A. E. G. "RANAREX"

DE FABRICACION INGLESA.

OFRECEMOS PARA ENTREGA INMEDIATA DE:

1/2 H. P. — 3/4 H. P. — 1 H. P. para 220 Volts, 1.140 R. p. M. de 50 Ciclos una fase.

DISTRIBUIDORES EXCLUSIVOS PARA LA PROVINCIA

METZNER & Cía. Ltda.

RENGO 528 — CASILLA 502 — FONO 96 — CONCEPCION.

El Centenario de la Escuela de Artes y Oficios Celebraron los Ex Alumnos

El señor Mario Caballero se refirió a la importancia que ese plantel educacional ha tenido para el desarrollo de la industria nacional

Con motivo de la celebración del Centenario de la fundación de la Escuela de Artes y Oficios, los ex-alumnos de ese plantel educacional, actualmente ocupados en la Empresa, se reunieron con el propósito de celebrar dignamente este acontecimiento y fue así que juntamente con los colegas Técnicos de Minas, organizaron algunos festejos que sirvieron para conmemorar los 100 años de vida de uno de los más destacados establecimientos educacionales del país.

EL COCKTAIL

El día 6 del mes pasado, fecha precisa de fundación de la Escuela de Artes y Oficios, los ex-alumnos y los Técnicos de Minas, estuvieron presentes en un cocktail, que fué servido en el Casino de Lota Alto, ofreciéndolo a nombre de los Técnicos, el señor Santos Galindo Portiño y agradeciendo a nombre de sus colegas el señor Mario Caballero.

UNA COMIDA

En los comedores del Club Lota, se efectuó una manifestación, consistiendo en una comida que los egresados de la Escuela de Artes y Oficios, ofrecieron a sus colegas Técnicos de Minas, con el mismo motivo.

La comida transcurrió en un ambiente de sana alegría recordando pasajes vividos en los respectivos establecimientos educacionales.

A la hora oportuna ofreció la manifestación el señor Mario Caballero, en un bien inspirado discurso y con detalles amplios de lo que ha sido y es actualmente la Escuela de Artes y Oficios. El trabajo escrito del Sr. Caballero, lo damos al final de esta crónica.

A continuación usó de la palabra el señor Luis Muñoz Godoy, quien a la vez, a nombre de los Técnicos de Minas, obsequió a los ex-alumnos egresados de la Escuela de Artes y Oficios, un hermoso diploma, trabajo que fué muy celebrado, por la sorpresa que se les dió. Además tomó la palabra el Ingeniero Jefe, señor Juan Muñoz y el señor Felipe Solé, quien cerró esta manifestación que tuvo por objeto reunir a los ex-alumnos de la Escuela de Artes y Oficios y Técnicos de Minas, que están actualmente ocupados en el establecimiento de Lota.

COOPERADORA DE LA INDUSTRIA

El trabajo escrito del señor Mario Caballero, es el siguiente:

"Hacen cien años, dos grandes hombres de nuestra Patria llevaron a la realidad la creación de la hoy noble y centenaria Escuela de Artes y Oficios. Allá por el año 2847 en el seno de la Sociedad de Agricultura nació la idea de la iniciación de la Enseñanza Industrial en nuestro país. Dos años más tarde, el 6 de Julio de 1849 bajo la presidencia del General don Manuel Bulnes y su Ministro de Instrucción don Salvador Sanfuentes, fué realidad tangible la creación de la Escuela de Artes y Oficios. Satisfaciendo así una necesidad imperiosa para cimentar el progreso económico e industrial de nuestra joven República. El 17 de Septiembre del mismo año abrió sus puertas para iniciar sus labores con una matrícula de 24 alumnos, siendo su primer director Monsieur Julio Jariés.

Desde esa época ha sido considerada como la palanca salvadora para consolidar la Industria Chilena y siempre se ve en ella una esperanza para las generaciones del porvenir.

TRADICION DE LA ESCUELA

Son muy pocos los planteles educacionales que pueden enorgullecerse de tener tradiciones tan solidas como la Escuela de Artes y Oficios, ynque de los hombres forjados en la dura disciplina del músculo y del cerebro y cuna de las más sobresalientes glorias de nuestra historia patria. De ella salieron los Héroes de la Guerra del Pacífico: Ignacio Serrano, Vicente Mutilla y otros que constituyen la más preciada joya de inmortalidad para Chile y un timbre de legítimo orgullo para nuestra querida Escuela.

En el presente, cientos de egresados repartidos a lo largo del territorio nacional y fuera de él, constituyen los soldados anónimos que contribuyen a alcanzar el auge industrial de que hoy disfrutamos en nuestro país. Ella generosamente ha entregado íntegro sus planes de organización y educación a las Repúblicas hermanas: Argentina, Bolivia, Ecuador, Venezuela, Panamá y Perú, por eso estos países y nuestra Industria Nacional tienen una deuda de honor con esta centenaria Escuela.

La gratitud de los que trabajamos en la ruda tarea extractiva del carbón hacia la Escuela, es inmensamente grande. De ella hemos sacado bagaje de conocimientos, para contribuir a levantar y prestigiar esta riqueza nacional, piedra angular de la Industria Chilena, de ahí que la Escuela de Artes y Oficios, Escuela de Minas y otras similares de la enseñanza profesional son los órganos vivos más indispensables de una independencia económica auténtica.

Todos aquellos que hemos desfilado durante cinco o siete años por sus viejos corredores, sus patios solariegos y por sus severos talleres y laboratorios, el recuerdo de nuestra Escuela ha dejado en nosotros huellas imborrables que el tiempo y la distancia jamás borrarán.

Quiero rendir en esta ocasión un homenaje a todos aquellos abnegados profesores que formaron de nosotros hombres útiles a la colectividad y a la Patria y que hoy repartidos a lo largo del territorio en distintas industrias, los recordamos con cariño y gratitud.

Algo que nos llena de legítimo orgullo a los Técnicos son las palabras vertidas por el Excelentísimo señor Presidente de la República, don Gabriel González Videla en su discurso pronunciado en el Teatro Municipal de Santiago el 6 de Julio recién pasado: "He querido deciros mi irrevocable resolución de transformar esta vieja Escuela en la Universidad Técnica que ha de abrir la ruta promisora de nuestro destino industrial, libre, próspero y soberano", aspiración máxima de profesores, alumnos y técnicos egresados de esta centenaria escuela.

Quiero terminar invitando a todos a brindar con toda la sinceridad de nuestra alma por los 100 años de la vieja y querida Escuela de Artes y Oficios".

El Plan de Mecanización de Algunas Faenas se Está Poniendo en Práctica

La movilización mecánica —Prolongación del muelle en 45 metros.—Sistemas de aireación.— Instalación de radio para el puerto.—Casino para obreros.

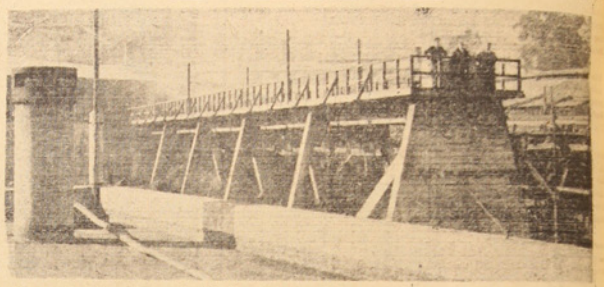

Hemos obtenido algunas declaraciones e informaciones con respecto al plan de mecanización y modernización de las faenas extractivas y de transporte del carbón.

En primer termino la Compañía está empeñada en ejecutar la mecanización de las faenas de movilización del carbón, ya que el actual sistema de lanchaje es demasiado lento y contribuye a embarcar la bahía por la cantidad de mineral que cae fuera de los lanchones.

En este aspecto se están instalando las correas transportadoras que facilitaran enormemente las faenas de movilización.

MOVILIZACION MECANICA

En estos días han visitado la instalación de la movilización mecánica el ingeniero señor J. C. Weeler, de la "Chain Belt Company of Milwaukee", acompañado del representante de "Balfour Lyon y Cía. Ltda", en Valparaíso, agentes de la Chain Belt Company para Chile, señor P. C. Williams.

Todas estas instalaciones están destinadas a preparar a la industria carbonífera para abastecer a la siderúrgica de Huachipato.

PROLONGACION DEL MUELLE

También se están estudiando nuevos sistemas de aireación y ventilación en las distintas instalaciones mineras, a fin de mejorar las condiciones de trabajo de los obreros que laboran en el interior de la mina.

Asimismo, se contempla el mejoramiento del sistema de ventilación de los pique, galerías y socavones.

INSTALACION DE RADIO

Con el fin de ponerse en contacto con los vapores que van entrando a la bahía, se contará con un potente equipo transmisor, el que se hace indispensable. Este equipo quedará totalmente instalado en esta primera quincena y estará bajo la dirección del Departamento de Transporte Marítimo de la Compañía.

CASINO PARA EMPLEADOS

La Compañía está empeñada en realizar un vasto plan de acción social, para lo cual ha iniciado la construcción de un casino para los obreros, el que contará con todas las comodidades. La obra, gruesa se inició y los trabajos están ya muy avanzados.

En breve, se construirá el edificio para el Sindicato de Obreros Metalúrgicos de Lota, cuyos planes se han empezado a estudiar por los arquitectos de la Empresa.

Además, por intermedio de su Departamento de Bienestar, efectuará una gran labor social con el objeto de armonizar siempre las aspiraciones del obrero y de la Compañía.

Muchos servicios que depende del Bienestar se ampliaran y se dotaran de elementos modernos.

FUENTE DE SODA
LOTA ALTO
Jugos de fruta al natural - Refrescos
Cervezas. - .Confiteria. - .Galletas
Conservas
Hot - dogs especiales
Lunch permanente
ATENCION ESMERADA

TALLER DE MODAS "EL LEON"
de Sabina Vega Bustos.
VIRADURAS, TRANSFORMACIONES Y ZURCIDOS INVISIBLES. — TODA CLASE DE ARREGLOS EN TRAJES DE DAMAS Y CABALLEROS.
Se dan clases de Corte y Confección.
COUSIÑO 689.

Que su esposa tenga en su casa todo lo necesario para mantenerla ordenada y aseada. La inversión de una parte de su salario en muebles y demás útiles para el hogar representa ahorro.

Programación del Teatro de Lota Alto

Agosto de 1949

Lunes 1º—"NUEVA ORLEANS".—Producción norteamericana hablada en inglés; comedia musical. La romántica historia del "blue" y del exitante jazz junto a un hermoso romance. Las orquestas de Louis Amstrong y de Woody Herman con las cantantes Dorothy Patrick y Billie Holiday y finalmente Arturo de Córdoba en sus grandes interpretaciones. Actualidades, sinopsis etc.

Martes 2.—"CAMINO AL PATIBULO": Producción norteamericana hablada en inglés; comedia policial. Bajo la acusación de los asesinatos un hombre vivió una doble vida hasta que su habilidad mecánica hizo que su mujer lo encontrara. Una creación de John Beal y Trudy Marshall. Noticiario, actualidades, etc.

Miércoles 3.—"EL TRUHAN": Producción norteamericana hablada en inglés de carácter dramático. El es uno de tantos, que nacen con poquísimo deseos de progresar. Su novia lo alentaba; pero era como escribir en la arena... Interpretación de George Rafi, Ava Gardner, Victor Mac Laglen y Tom Conway. Además, 7.a función de "RETORNO DE LA ARAÑA NEGRA".

Jueves 4.—"CARITA DE CIELO": Extraordinaria producción mejicana; comedia. Ella descendió hasta convertirse en una criada para investigar quién quería matar a su padre y como tal recibió el desprecio del hombre que amaba. Una hermosa cinta mejicana con hermosas canciones y con la actuación espeluznante de Nimen de Sevilla. Un reparto de primera categoría integrado por María Elena Márquez y Antonio Badú. Noticiario, actualidades, etc.

Viernes 5.—"LOBO DE MAR": Extraordinaria producción norteamericana hablada en inglés y de aventuras marinas. Interpretación magistral de Edward Robinson, Ida Lupino y John Garfield. Actualidades, sinopsis, etc.

Sábado 6.—"SU ANGEL BUENO": Hermosa producción norteamericana hablada en inglés e interpretada por Beberly Simons. Además, la 10ª función de LA MINA SECRETA.

Domingo 7.—"ACECHADA": Producción norteamericana hablada en inglés, comedia policial. Solo mataba mujeres bonitas a las que buscaba por avisos en los diarios. Una impresionante cinta que se desarrolla en el nebuloso Londres, intriga, misterio y hermosas mujeres. Lucille Ball, George Sanders y Boris Karloff en una de las películas más interesantes de la actualidad. Noticiario, actualidades, etc.

Lunes 8.—"GENOVEVA DE BRABANTE": Extraordinaria producción italiana hablada en castellano e interpretada por Gaar Moore y Harriet White. Una página de amor filial escrita para el deleite de los católicos de todo el mundo. La historia de Genoveva de Brabante según la escribió el Rvdo. Padre Cristóbal Schmidt, para ejemplo y recreo de todo el mundo. Actualidades, etc.

Martes 9.—"SALOME LA EMBRUJADORA": Hermosa producción norteamericana doblada al castellano en tecnicolor e interpretada por Yvone de Carlo. Noticiario Metro, actualidades, etc.

Miércoles 10.—"CRISTINA GUZMAN" (Profesora de idiomas): Producción mejicana de carácter dramático. Un romance lleno de ternura, un éxito del cine en castellano por Marta Santaolalla y H. García Ortega. Además, 8.a función EL RETORNO DE LA ARAÑA NEGRA.

Jueves 11.—"EL PEQUEÑO MR. JIM": Extraordinaria producción norteamericana hablada en inglés. Comedia dramática. La encantadora historia de un niño que perdió a su madre y que más tarde recuperó el cariño de su padre, ahogado en alcohol para para matar sus penas. Emotiva y humana película interpretada por "Butch" Jenkins, James Craig, Laura La Plante y Lusana Patten. Noticiario, actualidades, etc.

Viernes 12.—"CARNEGIE HALL": Producción norteamericana hablada en inglés y de carácter musical. Un sublime romance, unido a la más extraordinaria película de música clásica filmada hasta ahora. Todas las celebridades del mundo actual en esta cinta, tal como Jascha Heifetz, Arthur Rubinstein, Lily Pons, Jan Peerce, Ezio Pinza, y directores de orquestas como Leolpoldo Stokowsky, Bruno Waltez y Arthur Rodzinsky, etc. Artistas principales: Marsha Hunt, William Prince, Martha O'Driscoll, etc. Actualidades, etc.

Sábado 13.—"QUE PAR DE MELLIZOS": Una producción norteamericana hablada en inglés e interpretada por los dos grandes actros de la pantalla, Laurel y Hardy. Además, 11.a función "LA MINA SECRETA".

Domingo 14.—"NARCISO NEGRO": Sobresaliente producción inglesa hablada en inglés, de carácter humático. Eran monjas, pero al fin y al cabo eran mujeres y como tal reaccionaron ante los misterios de la vida y del mundo. Una maravillosa historia que tiene por marco la India sensual y sagrada. Maravillosa creación de Deborah Kerr, Sabú, David Farrar y Flora Robson. Toda en maravilloso tecnicolor. Noticiario, actualidades, etc.

Lunes 15.—"COPACABANA": Sobresaliente producción norteamericana hablada en inglés, comedia musical. Una divertida comedia musical a cargo de Carmen Miranda y la gracia inimitable de Groucho Marx. Canciones picarescas, chistes a granel y hermosas mujeres son los principales atractivos de esta película con ligeros cuadros revisteriles. Actualidades, etc.

Martes 16.—"EL HIJO DEL AMOR": Sobresaliente producción francesa y hablada en el mismo idioma. Comedia dramática. Un drama amoroso típico francés llevado al ecrán en forma audaz y sincera. Una película distinta que llega al alma de los protagonistas e interesa profundamente al espectador. Una interpretación de Gaby Morlay y Francois Perier. Noticiarios, actualidades, etc.

Miércoles 17.—"LA TIERRA": Extraordinaria cinta argentina de carácter dramático sentimental, interpretada por el gran actor argentino Enrique Muiño. Además, la 9.a función "EL RETORNO DE LA ARAÑA NEGRA".

Jueves 18.—"UN QUIJOTE MODERNO": Producción norteamericana hablada en inglés. Comedia. Una ingeniosa y divertida comedia con la participación estelar de Franchot Tone y la hermosa Lucille Ball. Noticiario, actualidades, etc.

Viernes 19.—"LA CIUDAD DESNUDA": Sobresaliente producción norteamericana hablada en inglés de carácter policial. Una película de soberbio realismo obra de la pluma del mismo creador de "Los Asesinos". Los secretos íntimos de Nueva York llevados al cine en forma real y emocionante. La caza apasionada y despiadada de un criminal en la ciudad más grande del mundo. Actualidades, etc.

Sábado 20.—"LA SALVAJE BLANCA": Hermosa producción norteamericana doblada al castellano y en tecnicolor. Me llaman salvaje, pero el hombre que gane mi amor encontrará en Tahiti una amante fiel y tierna. María Montes, John Hall y Sabú. Además, 12.a función "LA MINA SECRETA".

Domingo 21.—"CARTA DE UNA ENAMORADA": Hermosa producción norteamericana hablada en inglés y de carácter dramático. Una versión estelar de la gran novela de Stephan Sweig, llevada al cine con corrección y ternura. Una mujer que dió todo el gran amor de su vida y no pidió nada. La más conmovedora carta de amor escrita por mujer alguna. Joan Fontaine y Louis Jourdan en una magnífica prodducción. Noticiario, actualidades, sinopsis etc.

Lunes 22.—"JUAN MOREIRA": Sobresaliente producción argentina, de carácter dramático. Un gaucho perseguido por la fatalidad, peleando mano a mano contra la "policía brava" argentina. El abanderado de la pampa, interpretado por Fernando Ochoa, secundado por un reparto de gran calidad. Peleas a facón, carreras de caballos, malones de indios y hermosos cuadros típicos del campo argentino. Actualidades etc.

Martes 23.—"JUAREZ": Superproducción norteamericana hablada en inglés de carácter histórico. La historia del hombre que luchó incansablemente por los ideales democráticos y la libertad de su pueblo al cual la eterna insolencia de los tiranos pretendió encadenar. Una interpretación maravillosa de los más grandes astros del cine norteamericano: Paul Muni y Bette Davis. Noticiario, actualidades, etc.

Miércoles 24.—"LA RUTA DE LA GLORIA": Producción mejicana estrenada su asunto gu... ...c. Magistral interpretación de Fedro Infante y Lina Montes. Además, la 10.a función "EL RETORNO DE LA ARAÑA NEGRA".

Jueves 25.—"ATAVISMO": Producción inglesa hablada en el mismo idioma, de carácter aventurero y filmada en maravilloso tecnicolor. Un mundo ignorado y exótico en una gran película británica en la que actúan Eric Portman y Phyllis Calvert. Esta cinta fue filmada en colores en el interior del Africa. La lucha del hombre blanco contra el mito y la superstición. Noticiario, actualidades, etc.

Viernes 26.—"EL SECRETO DE LA CASA ROJA": Producción norteamericana en inglés de carácter dramático. El terrible misterio de una casa que sobrecogió a un pueblo, descifrado por

(Continúa en la página 16)

Betty Davis y su Familia



La actriz de cine [illegible], su hija [illegible] y su esposo Grant Sherry visitan el campo interna[illegible] de Circo Ringling en C. Davis, [illegible] para [illegible] la niña ves por primera vez el circo.

"La Isla del Tesoro"

En Plena Actividad

HOLLYWOOD. — Lawrence Edward Watkin se encuentra escribiendo el guión para la próxima realización de Walt Disney, toda interpretada por actores reales, "La Isla del Tesoro", basada en la famosa obra de Robert L. Stevenson. Será filmada durante este verano, en Technicolor, para distribución de la RKO Radio. El rodaje, que dió comienzo en Julio, lleva a Bobby Driscoll en el papel del principal personaje, Jim Hawkins.

Después de "La Isla del Tesoro", Disney acometerá la tarea de producir "Cenicienta" y "Alicia en el País de las Maravillas", dos bellos "cartones" de largo metraje, en Technicolor.

Después de 10 Años

Novarro se Presenta

HOLLYWOOD. — Después de un voluntario retiro de más de 10 años, Ramón Novarro, ídolo en la época del cine silente, reanuda su carrera cinematográfica. Esta vez como actor de carácter, elegido por Don Siegel, para un principal papel junto a Robert Mitchum y Jane Greer, en el film "El Gran Reloj" (The Big Steal), parte del cual se está filmando en los Estudios Churubusco, de Ciudad de Méjico.

Ramón Novarro fué protagonista de películas tales como "Ben Hur" y "Scaramouche", y se retiró de los roles románticos en 1938.

Actualmente es un admerado terratenente con oficinas para la venta de bienes inmuebles, en la ciudad de Los Angeles.

Vida Social

Bodas de Plata de los Esposos Courard

Don Arnoldo Courard R., administrador general de la Compañía Carbonífera e Industrial de Lota, y la señora María Berkans de Courard, cumplen el 7 del presente mes sus bodas de plata matrimoniales.

Los esposos Courard se casaron en Lieja, Bélgica, el 7 de Agosto de 1924.

Por este nuevo aniversario, tanto el señor Courard como la señora Berkans de Courard, han sido muy cumplimentados por sus relaciones en los medio de las cuales gozan de una general estimación y simpatía.

MATRIMONIOS.—

En la Parroquia de Lota Alto se han efectuado los siguientes matrimonios:

—El del señor Orlando Jara con la señorita Lorenza Vergara.

—El del señor Isaías Jerez con la señorita Filomena Bravo.

BAUTIZO.—

En la Parroquia de Lota Bajo ha sido bautizada Adelina Edith, hijita del señor Alfredo Garcés y de la señora Edith de García S.

Sirvieron de padrinos los señores Carlos Vejar y la señora Juana V. de Vejar.

NOMBRAMIENTO.—

Recientemente ha sido nombrado por el Ministerio de Educación profesora de la Escuela Mixta N.o 18 de San Ignacio de Palomares (Sipas), la señorita Margarita Hernández García.

La señorita Hernández hizo sus estudios en esta y Liceo Fiscal de Concepción.

MISA.—

Con motivo de ser el 24 de Agosto el primer aniversario del fallecimiento de mi querido e inolvidable esposo, don Ventura A. Pastor Torres (Q.E.P.D.), ruego a los que fueron sus amigos me acompañen a concurrir a una Misa que se oficiará por el eterno descanso de su alma, en la Parroquia de Lota Alto, a las 8 horas, acto que comprometerá la eterna gratitud de su esposa e hijos.— Clementina Ortiz vda. de Pastor.

TE INFANTIL.—

Con motivo de celebrar el día de su onomástico la niñita Isabelina Morales Cortez, ofreció en su casa habitación un té infantil, al que asistieron los siguientes niños:

Anita y Humbertito Morales, Pepito y Marilita Bella, Bernardito 2.o Cortés, Elianita, Rafaelito y Carlitos Orellana T., Elsita Miriam y Blanquita Cáceres, Lucilita y Adelita Aravena A., Emilquito Gonzalez, Arturito Aguilera, Carlitos Harroz, Pedrito Barra y Sergito Tardones.

NACIMIENTOS.—

Un hijito del señor David Alveal y de la señora Emperatriz de Alveal.

—Una hijita del señor Raúl Novoa Berrios y de la señora Adela Muñoz de Novoa.

—Un hijito del señor Gilberto Silva y de la señora Ana Herrera de Silva.

BAUTIZO.—

En la Parroquia de Lota Bajo fué bautizado por el R. P. Merand Ohrel, Miguel Angel García G., hijo del señor Manuel García y de la señora Mercedes Cabezas de García.

Fueron sus padrinos el señor Orlando Fuentealba y la señorita Ruth Nora Cabezas S.

BAUTIZOS.—

En la Parroquia de Lota Alto se han efectuado los siguientes bautizos:

Luis, hijito de don Manuel Muñoz y de la señora Novelina Leal.

—Sady del Lourdes, hijita del señor Manuel Muñoz y de la señora Novelila Leal.

—Manuel, hijito del señor Manuel Beltrán y de la señora Rosa Quintana.

—José Armando, hijito de señod Pedro Tomás Toloza y de la señora María Novoa.

—Manuel Jesús, hijito del señor Florinda Parra y de la señora Claudina Hernández.

—Luis Antonio, hijito del señor Luis Soto y de la señora Emelina Fuentes.

—Hernán, hijito del señor Carlos Toledo y de la señora Luisa Sanzana.

—Lupertina del R., hijita del señor José A. Zenteno y de la señora Juana Suazo.

—Jaime Orlando, hijito del señor Juan Henriquez y de la señora Corina Zapata.

—Antonio, hijito del señor Juan A. Huanchur y señora Donatila Urrutia.

—Mario, hijito del señor Juan Ruiz y de la señora Luzmira Carvallo.

—Elisa del C., hijita del señor Armando Gómez y de la señora Ana Mendoza.

—Juan Bautista, hijito del señor Juan Bta. Paz y de la señora María Carrasco.

—Edita del C., hijita del señor Catalino Escalona y de la señora Ester Sánchez.

—Juan 2.o, hijito del señor Juan de Dios Oliva y de la señora Andrina Aravena.

—Irene del C., hijita del señor Juan de Dios Oliva y de la señora Andrina Aravena.

—Oscar, hijito del señor Guillermo Rodríguez y de la señora Elcira Maldonado.

—Humberto, hijito del señor Bernardino Venegas y de la señora Blanca Rodríguez.

—Juan Arturo, hijito del señor Juan Bautista Cartes y de la señora María Caterna.

—Rosa, hijita del señor Juan Ruiz y de la señora Benilde Díaz.

—María Angélica, hijita del señor Juan Wakerling y de la señora María Arévalo.

—Digna del T., hijita del señor José Rebolledo y de la señora Elena Muñoz.

—Silvia del C., hijita del señor Pedro Muñoz y de la señora Angélica Carter.

—Avelina del C., hijita del señor Pedro Valdés y de la señora Presia Chávez.

—Elsa del C., hijita del señor Gilberto Leal Roa y de la señora Elsa Gallardo Avilez.

—Juan de Dios, hijito del señor Pedro Saravia y de la señora Margarita Salazar.

—Gastón, hijito del señor José E. Hermosilla Z. de la señora Nila de Rosa Jerez.

—María Clara, hijita del señor Emilio Salgado y de la señora Sabina Fuentes.

—Luis Alberto, hijito del señor Juan Antonio Martínez y de la señora Natividad del C. Valenzuela.

—Sara Noemí, hijita del señor Juan Bautista Palacios y de la señora Juana Caamueta.

—Sonia Estér, hijita del señor Domingo Cuevas y de la señora Graciela Villalobos.

—Marcelino, hijito del señor Marcelino Racabal y de la señora Carmen Lara.

—Arturo, hijito del señor Arturo Carvajal y de la señora Margarita Medina.

—Manuel 2.o, hijito del señor Manuel Vera y de la señora María Bizama.

—Teresa del C., hijita del señor Arturo Avello y de la señora Ema Alvear.

—Héctor del S., hijito del señor Bernardo Montalba y de la señora Celinda Díaz.

—Inés Margarita, hijita del señor Orlando Jara y de la señora Lorenza Vergara.

—José Domingo, hijito del señor Previsto Molina y de la señora Clementina Avila.

—Bernardo Javier, hijito del señor Máximo Herrera y de la señora María Tardón.

Matrimonio Courard Berkans - Bull Smith



El domingo 7 de Agosto, a las 12 horas, será bendecido en la Parroquia de San Matías, en Lota Alto, el matrimonio del señor Juan Courard Berkans con la señorita Sylvia Bull Smith.

Serán padrinos, por parte de la novia, la señora Nelly Smith de Bull y el señor Jorge Bull Smith; y por parte del novio, el señor Arnoldo Courard Redoute y la señora María Berkans de Courard.

En la ceremonia religiosa, por parte de la novia, serán testigos los señores Juan Bull Smith, Eduardo Delaveau Lemaire y David Robertson Stuart; y por parte del novio los señores Guillermo Videla Lira, Gilles de Heeckeren D'Anthes y Wilfrid Geisse Olivares.

Serán testigos en la ceremonia civil, por parte de la novia, los señores Juan Bull Smith, Norman Bull Smith y Juan Pérez Mencal; y por parte del novio los señores Pedro Courard Berkans, Raúl Gyhra Bruyere y Alfonso Ruiz Del Río.

Muebles "Lautaro"

JUEGOS DE COMEDORES,
JUEGOS DE LIVING,
JUEGOS DE DORMITORIOS
MUEBLES SUELTOS.

CONSTRUCCIONES DE MUEBLES
A PEDIDO DE CLIENTES

"Grandes facilidades de pago"

Buenos materiales, mejores precios

COMERCIO 873 - LOTA

VEA CATALOGOS.

Programa del Teatro de Lota Alto.

(Continuación de la página 5)

un valiente joven. Violentas aventuras de intriga y horror. Edward Robinson y un gran reparto. Actualidades, etc.

Sábado 27.—"ALMA DE ALPINISTA": Producción francesa hablada en el mismo idioma, de carácter documental. Un romance en los maravillosos Alpes franceses entre un muchacho que desea ser alpinista y una bella joven que sólo anhelaba casarse con un vencedor de la montaña. Interpretación de Irene Corday y André Le Gall. Además fin de la serial "LA MINA SECRETA".

Domingo 28.—"NO ME ABANDONES": Producción norteamericana hablada en inglés, de carácter dramático. Un conflicto sentimental que abarca cuatro vidas que en un momento dado se cruzan dramáticamente. Magníficas escenas de la vida submarina en un relato brillante con notas románticas y risueñas. Música de excelente calidad y de gran belleza. Una actuación superior de Errol Flynn, secundado por Ida Lupino, Eleanor Parker y Reginal Denny. Noticiarios, actualidades, etc.

Lunes 29.—"TIERRA DE AUDACES": Sobresaliente producción norteamericana hablada en inglés y de carácter aventurero. Magnífica interpretación de Tyrone Power, Enry Fonda y Nancy Kelly. Actualidades, sinopsis, etc.

Martes 30.—"ROSAS DEL TIROL": Una hermosa opereta romántica. Una bella opereta llevada con todo esplendor al cine. Una versión de "El Vendedor de Pájaros", como no se verá muy pronto. Música alegre, cantos tiroleses y bailes regionales, en una orgía de buen humor. Interpretada por Marthe Harell, Joannes Heesters y Leo Slezak. Noticiarios, sinopsis, etc.

Miercoles 31.—"OBSESION FATAL": Producción norteamericana de carácter aventurero, hablada en inglés. Además, 11.a función de "EL RETORNO DE LA ARAÑA NEGRA".

Viaja a EE. UU.



La lotina y ex alumna del Colegio Santa Filomena de este pueblo, señorita Elena Campos Salgado, distinguida Enfermera-Instructora de la Escuela de Enfermeras de la Universidad de Chile, se ha dirigido por vía aérea a los Estados Unidos.

Perfeccionará sus estudios en su especialidad, gracias a una beca que le concedió la Fundación Kellog.

A los Estados Unidos acuden generalmente becados de 18 países latinoamericanos y el plan de estudios reune en una misma aula a muchos profesionales.

La señorita Campos Salgado estudiará en la Universidad de Boston. (Massachussets).

BAUTIZOS.—

—Luisa del C., hijita del señor Rosendo Concha y de la señora Lucinda Candia.

Los bautizados del Dia del Carmen fueron los siguientes:

—Ana Rosa, hijita del señor Rosendo Riffo y de la señora Candelaria Salgado.

—Felicia del C., hijita del señor Pedro Juan Carrasco y de la señora Rainalda Palma.

—María, hijita del señor Juan Alc. Espinoza y de la señora Olga Palma.

—Isabel del C., hijita del señor Francisco Ferrada y de la señora María Cisterna.

—Carmen, hijita del señor Zenón Pares y de la señora Catalina Concha.

—Pedro, hijito del señor Arturo Verdugo y de la señora Magdalena Orellana.

—Florentina, hijita del señor Luis Alc. Caro y de la señora Evarista Cortes.

—Silvia del Carmen, hijita del señor Herminio Cruces y de la señora María Hernández.

—María Teresa, hijita del señor Alfredo Valderrama y de la señora Ana Luisa Henríquez.

—Luis Segundo, hijito del señor Luis Alc. Osozo y de la señora María Silva.

—Rolando, hijito del señor Abraham Cerda y de la señora Ismelina Albornoz.

—Osvaldo, hijito del señor Gregorio Campos y de la señora María Saez.

—Zoila, hijita del señor José Vasquez y de la Sra. Juana Cortes.

—Carmen Luisa, hijita del señor Santiago Hurtado y de la señora Victoria Constanzo.

—Roberto, hijito del señor Porfirio Silva y de la señora Presia Ceballos.

—Rhana del Carmen, hijita del señor Carlos Seguel y de la señora Fresia Fuentealba.

—Guadalupe del Carmen, hijita del señor Juan Luengo y de la señora Guadalupe Fuentealba.

—Hector del Carmen, hijito del señor Hector Sepúlveda y de la señora Rosa Quiroz.

AGRADECIMIENTOS.—

Clementina Fuentes viuda de Rebolledo, agradece a todas las personas que se dignaron cooperar en la erogación voluntaria que se hizo en favor de su esposo, don Julio Rebolledo (Q. E. P. D.).

Benjamin y Segundo Peña Neira agradecen a todas las personas y compañeros de trabajo por la erogación voluntaria que se les hizo en favor de su madre, doña Auristela Neira, (Q. E. P. D.), que trabajaba de broncera en el Pique Alberto, fallecida a consecuencia de un accidente de trabajo.

José L. Varela Z., celador de la Sección Maquinaria, agradece a todos sus compañeros por la erogación voluntaria que se le hizo con motivo de encontrarse enfermo e imposibilitado para trabajar.

Juan Jara, agradece por intermedio de este periódico, a todos los compañeros de trabajo de la Sección Mecánica a Vapor, por la erogación que se le hizo con motivo de encontrarse imposibilitado para trabajar.

Juan A. Torres, capataz de la Sección Población, da por intermedio de este periódico, sus más sinceros agradecimientos a todos los compañeros que se sirvieron cooperar en la erogación voluntaria que se le hizo con motivo de encontrarse enfermo.

Victor Miguel Concha Morales, obrero de la Sección Cerámica, nos encarga agradecer muy sinceramente a sus compañeros de labores y amigos que se dignaron acompañar en los funerales de su señora madre, y por la ayuda económica prestada por este mismo motivo.

Hace tambien extensivas las gracias a los compañeros de fila voluntarios de la Tercera Compañía de Bomberos de Lota, por las atenciones dispensadas y la ayuda pecuniaria tan oportuna en este caso, en que los amigos dan consuelo al afligido.

TE INFANTIL DE CUMPLEAÑOS



Con motivo de su cumpleaños, la niñita Mónica del Carmen Fuentealba Cabezas ofreció el domingo 3 de Julio pasado un te a sus amiguitos, asistiendo los siguientes: Humbertito Rubes Cabezas A., Jorgito Espinoza, Adolfito Nef, Enriquito Barra, Dagobertito Godoy, Tarito Benitez, Teresita Retamal, Chavelita Cornejo, Marilin Barra, Zita Navarro, Juanito Peyrano, Chayito Silva, Anita Romo, Marilita Pérez de Arce, Polito Romo, Marilita Gutierrez, Juanito Navarro, e Isaias Jofré.

Sr. Ricardo Saez

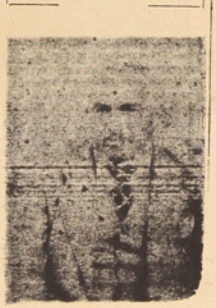

Ante el fallecimiento del antiguo operario de la Empresa, señor Ricardo Saez (Q. E. P. D.) se nos han encargado los siguientes agradecimientos:

Ricardo J. o Saez V. y familia, dan sus más sinceros agradecimientos a todas las instituciones, amigos y vecinos que nos ayudaron económicamente ante la muerte de nuestro padre, don Ricardo Saez V., (Q. E. P. D.). Hacen extensivos estos agradecimientos tambien a los doctores y personal de empleados y de salas del Hospital de la Compañía, por el alto espiritu humanitario que siempre han demostrado en estos trances.

María Vergara viuda de Saez e hijos, agradecen muy sinceramente a todas las personas que se dignaron asistir a la Misa y funerales de nuestro querido esposo y padre, don Ricardo Saez V., (Q. E. P. D.) y muy en especial al Reverendo Padre Pedro Campos Menchaca, que en todo momento elevó hacia el cielo las plegarias por el descanso de su alma.

Efemérides Nacionales

AGOSTO

3—1492.—Partida de Colón con sus tres carabelas en pos del descubrimiento del Nuevo Mundo.

5—1818.—Se decreta la apertura de una Biblioteca en Santiago.

8—1829.—Se promulga la Constitución Política de la República.

14—1824.—Se decreta el cambio de nombre del Ministerio del Gobierno por el Ministerio de lo Interior.

18—1830.—Nace en Santiago don Diego Barros Arana, notable escritor y autor de la Historia de Chile, verdadero monumento literario.

17—1806.—Fallece en Francia don José de San Martín, ilustre prócer argentino y Capitan General del Ejército de Chile en la Guerra de la Independencia.

20—1778.—Nace en Chillán, don Bernardo O'Higgins.

20—1926.—Dictase la Ley de Instrucción Primaria Obligatoria.

32—1861.—Se crea la Caja Nacional de Ahorros de Santiago.

26—1767.—Expulsión de los Jesuitas.

28—1891.—Entrada de las fuerzas constitucionalistas a Valparaíso, hecho de armas que marca el término de la revolución.

Las Reuniones Sociales En Casino de Lota Alto

Un acertado acuerdo ha tomado la Junta Directiva del Casino de Lota Alto, en el sentido de que los aperitivos de los domingos sean amenizados por una orquesta nocturna y destacada orquesta local.

Se han iniciado con verdadero éxito estos aperitivos y son muchísimos los empleados y familiares que se dan cita a estas reuniones que se hacen los días domingos de 12 a 13 horas.

¿Radios malas? ¿Discolas. Amplificadores que no funcionan? Dirijase sin pérdida de tiempo al Radio Laboratorio más completo con un técnico especializado más de 16 años.

SALON VICTOR

Comercio 661.

1074.

LA CASA DEL DEPORTISTA

A. VILLEGAS G.

Especialidad en:

ARTICULOS DEPORTIVOS

Anibal Pinto 572 - Fono 1159 - Casilla 429

CONCEPCION

Album de Nuestros Niños

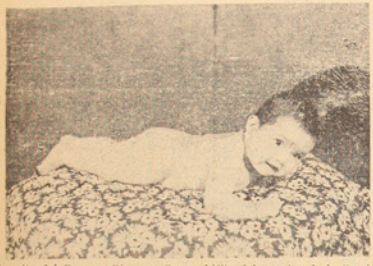

Juanita del Carmen Cárcamo Suazo, hijita del capataz de la Sección Tráfico, señor Víctor Cárcamo y de la señora Juana Suazo de Cárcamo

ESTABLECIMIENTO DE LOTA

Número de imponentes y monto de los descuentos para el Fondo de Ahorro de Obreros y Empleados, correspondiente al mes de Junio de 1949:

SECCIONES	Número imponentes	VALOR
Pique Grande Arturo	119	$ 15.365.—
Chiflón Carlos	118	14.410.—
Pique Alberto	64	8.950.—
Pique Carlos Cousiño	55	6.370.—
Embarque de Carbón	48	7.570.—
Tráfico	15	1.520.—
Maestranza	123	13.445.—
Maquinaria	86	12.210.—
Almacén de Materiales	35	3.705.—
Departamento de Electricidad	43	4.640.—
Arquitectura	39	4.390.—
Población	28	3.260.—
Cerámica	115	21.270.—
Hospital de Lota	3	300.—
Parque de Lota	3	350.—
	894	$ 118.255.—
EMPLEADOS:		
Administración General	1	500.—
Sub Administracion General	21	4.600.—
Departamento de Minas	1	900.—
Departamento de Bienestar	6	2.100.—
Hospital de Lota	7	1.750.—
Pique Grande Arturo	4	550.—
Chiflón Carlos	7	4.240.—
Pique Alberto	5	1.100.—
Pique Carlos Cousiño	2	650.—
Embarque de Carbón	7	3.050.—
Tráfico	4	1.250.—
Almacén de Materiales	11	3.900.—
Departamento de Electricidad	2	700.—
Maestranza	3	500.—
Maquinaria	11	5.600.—
Población	1	50.—
Cerámica	7	3.050.—
	100	$ 34.090.—

Lota Alto, 12 de Julio de 1949.

SOC. AGRICOLA Y FORESTAL "COLCURA" S. A.

Elaboración de Maderas	9	$ 1.920.—
Empleados:		
Bosques	1	250.—
Elaboración de Maderas	2	450.—
	12	$ 2.620.—

Lota, 12 de Julio de 1949.

Nuevos adelantos en la Radio Vea nuestros cambiadores automáticos "ADMIRAL" con Pick-up electrónico de alta resistencia, adaptables a cualquier Radio, para 12 discos, aguja permanente.

SALON VICTOR
Comercio 651.
LOTA.

Impulsa el Deporte Local el Club Deportivo "Ferroviario", Coronel

Su Directorio Adoptó Acuerdos De Importancia

La Actitud de la Asociación Local

CORONEL — En la última sesión celebrada por el directorio del Club Deportivo Ferroviario de esta localidad, se adoptaron importantes acuerdos en la oportunidad, con las actividades que debe desarrollar la institución mencionada, una de las más prestigiosas de nuestra región.

FIESTAS ANIVERSARIAS

El directorio de este club organización que ya cuenta con 23 años de existencia, acordó dar especial realce a la celebración de sus fiestas aniversarias. Diversas resoluciones se tomaron al respecto, entre las que se encuentran una competencia de pin pong que se efectuará entre los asociados y en la que se clasificará a los jugadores.

Una vez finalizada la competencia interna, se concertará un encuentro amistoso con el C. Deportivo 21 de Mayo, también de la localidad.

A cargo de la organización de estos actos han quedado los socios señores Isidoro Roa Y. y Lito del Tredici.

EL ORFEON FERROVIARIO

El presidente del Club, señor Llanos, dió cuenta de diversas gestiones efectuadas en relación con el Orfeón Ferroviario. Esta institución musical ha quedado citada para el 20 del presente, con el objeto de darle cuenta de las gestiones de la directiva del Club ante la señorita Alcaldesa.

La reunión se efectuará a las 19.15 horas de ese día.

REUNION DEL CONSEJO LOCAL

Otra de las materias tratadas en la reunión de que damos cuenta, fué la actitud de la Asociación Local, la que no había comunicado oficialmente la terminación de la temporada y el período de receso a que tienen derecho los clubes de acuerdo con la reglamentación de la Federación de Football de Chile.

El directorio del Ferroviario dió amplias atribuciones a su delegado ante la dirigente local, para que de acuerdo con los delegados de los demás clubes afiliados a la Asociación, soliciten del presidente una reunión del Consejo para esclarecer esta actitud.

COBRANZA DE CUOTAS

Se nos ha solicitado informar por intermedio de "La Opinion de Lota" a todos los miembros del Club Ferroviario, a todos los socios particulares, que el recaudador oficial de las cobranzas de cuotas es el señor Celestino Salazar.

VIDA SOCIAL

VIAJEROS.—

A Valparaíso, vía marítima, el señor Arturo del Monks, señora Edhit de Monks e hijitas Sonia y Viti.

—De paso en ésta, para proseguir a Estados Unidos, el señor Douglas Monks.

COMIDA DE GALA.—

El Rotary Club de la localidad llevó a efecto una comida de gala con motivo de la transmisión del mando al nuevo Directorio de la institución, que preside el Gobernador del Departamento, Sr.

El Regimiento de Ingenieros Sería Trasladado de Curicó a Esta Ciudad

Se proyecta construir un estadio en los terrenos adyacentes a los del Regimiento.—La Compañía de Lota ha donado terrenos para un puerto aereo.

CORONEL.— Cuando se estimó necesario establecer una guarnición militar en nuestro puerto, se pensó solamente en crear una compañía compuesta de 120 hombres, sin embargo, ya ha sido aprobado por las autoridades gubernamentales y militares la creación de un Regimiento, para lo cual se cuenta ya con los terrenos, donados por la Municipalidad de Coronel, como también los donados por el progresista vecino de la localidad don Carlos Etrachou Thompson, que en un gesto que lo enaltece, ha obsequiado una hectárea de terreno que colinda con el de la Municipalidad. También tenemos conocimiento que se están confeccionando los planos para el Cuartel, Población de Suboficiales, etc.

En proyecto se tiene la construcción de un Estadio en los terrenos adyacentes donde quedará el Regimiento.

De fuentes bien informadas se sabe que el Regimiento Mecanizado de Ingenieros Militares de Curicó, será trasladado a esta localidad. Regimiento que cuenta con más de mil hombres, dotado de armas modernas y una bien dotada instrumental de primer orden.

Se sabe al mismo tiempo que la Cía. de Lota ha donado los terrenos para instalar un Puerto Aéreo en Coronel, habiendo efectuado una Delegación de Fuerza Aérea de Chile, a ver los terrenos, encontrándolos muy aptos y bien acondicionados. Con estos adelantos Coronel quedará al nivel de los pueblos que día a día se van modernizando gracias al empuje de sus autoridades para obtener todo lo que sea adelanto para la región.

Maturana.— Corresponsal.

Jefe de los Servicios De Investigaciones Fué Nombrado el Sr. Poblete

CORONEL.—La Dirección General de Investigaciones ha designado al Sr. René Poblete Quezada para ocupar el cargo de Jefe de los Servicios de Investigaciones en nuestro puerto. El Sr. Poblete ocupará la vacante dejada por el Sr. Frías, quien se acogió a retiro por haber cumplido los años necesarios después de una abnegada labor en el desempeño de su puesto.

El nuevo Jefe de Investigaciones de Coronel, Sr. Poblete, se desempeñaba en la Prefectura de Santiago, desde donde ha sido trasladado a esta.

Maturana.— Corresponsal.

Trabajos de Reparación De Puente Ramadillas

CORONEL.— Como informáramos anteriormente, se encuentran trabajando en forma intensa en la reparación del Puente Ramadillas, que fuera seriamente averiado por la crecida de los ríos, como consecuencia de las últimas lluvias caídas en el mes de Junio. Se encuentran muy avanzados los trabajos de reparación, debido a que se trabaja en dos turnos, de día y de noche.

Alfredo Puga Monsalves, dando lugar a una lucida reunión social.

Causa Protestas la Paralización de las Faenas en el Muelle

CORONEL.— Protestas del comercio de la localidad ha traído la paralización de las faenas de reparación del Muelle Fiscal de Coronel, debido a que no había llegado la madera. Sin embargo, se tiene conocimiento que esta madera había sido destinada a Talcahuano para obras de la misma naturaleza.

Sería muy necesario que las autoridades competentes hagan las gestiones del caso y activen cuanto antes estas faenas que tanto perjuicio están ocasionando a este puerto.—Maturana, corresponsal.

pudiendo anticiparse que esta obra quedará terminada más menos en los primeros días del presente mes.

Al frente de los trabajos ha estado el Administrador de Ferrocarril, juntamente con el Ingeniero del Depto. de Vías y Obras de la Empresa, Sr. Alfredo Jorquera, personas que se han esmerado en sacrificios para dejar terminado antes expedito el tráfico por este Puente que une la vía que llega hasta el pueblo de Curanilahue.

Maturana.— Corresponsal.

CLINICA DR. JUAN MENA R.

Pensionados de 1.a clase.
CIRUGIA — ENFERMEDADES DE SEÑORAS
PARTOS — VIAS URINARIAS.
RAYOS X
LUZ ULTRAVIOLETA. — LUZ INFRARROJA
ULTRATERMIA — ELECTROTERAPIA.
Consultas de 2 a 5.

Los Carreras 168 — Fono 25 — Coronel

La Historia de Mi Vida

Por Joe LOUIS

VII

Inmediatamente después de mi victoria sobre Jim Braddock me enfrente a Tommy Farr, que venía de Inglaterra. Resistió los quince rounds, a pesar de que todos los cronistas deportivos habían pronosticado que no sería así. Yo no "pasé el tiempo" con Farr, pero me cayó simpático. Era valiente, me atacaba continuamente y yo tenía que detenerle. Me lesioné la mano derecha al pegarle en el 4.o round. De allí en adelante tuve que recargarme en mi izquierda. No tenía golpes para noquearlo, solo para cortar los suyos. El público me censuraba, pero un boxeador no puede detenerse en el ring a explicar a los espectadores que tiene una mano lesionada.

Chappie y yo vimos a Max Schmeling pelear con Harry Thomas en el Madison Square Garden en Diciembre de 1937. Lo estudié bien. Nuestra pelea estaba concertada para el 22 de Junio de 1938 en el Yankee Stadium. Me fui a Pompton Lakes seguro de que había observado bien cómo peleaba él, y Chappie puso a mis "sparring partners" a lanzarme duros golpes de derecha hasta que llegué a detenerlos fácilmente.

EL PRESIDENTE ROOSEVELT Y YO

Aquí es donde debo hablar acerca del Presidente Roosevelt y yo. Sé que ha circulado la historia de que el Presidente me llamó a la Casa Blanca y me dijo que yo tenía que vencer a Max Schmeling, que lo hiciera por él. Pero no fué así. Yo estaba en Washington, en la Convención de los "Elks" negros en 1938. Esta Asociación me dió una tarjeta dorada como miembro honorario vitalicio. El Presidente supo que yo participaba en la parada y envió su automóvil por mí. Mal Frazier, un viejo amigo mío, me acompañó. Un hombre nos llevó a la oficina del Presidente. Este hizo que me inclinara, para que él pudiera tocar mis músculos, y dijo: "Joe, necesitamos músculos como los tuyos para vencer a Alemania". Esto es todo lo que ocurrió, pero yo supuse que él sabía que algún día tendríamos que pelear con los alemanes. Luego tomó un retrato suyo y puso su autógrafo, escribiendo en él: "Para Joe Louis, el Presidente". Esto es lo que en realidad pasó, y que fué convertido en algo diferente.

Mientras me entrenaba para mi segunda pelea con Schmeling oí de nuevo que en su campo de entrenamiento se decía que los alemanes eran una raza superior y que el iba a probarlo. Los cronistas deportivos traían estos cuentos de su campo al mío. Tal vez sólo deseaban "pincharme", pero escuché tantas veces la afirmación que vi que era cierta. Mientras me entrenaba, los "soldados de asalto" del Bund Aleman venían a sentarse alrededor del ring y se reían. Tenían un campamento por allí cerca. Cuando llegamos a Nueva York la noche de la pelea, estaba bien preparado para hacer frente al señor Schmeling. Nadie se reía entonces, como lo habían hecho antes. Chappie y el señor Roxborough sabían lo que esta pelea significaba para mí. No pretendían hacer de ella un asunto fácil.

MI VICTORIA SOBRE SCHMELING

Me "calenté" debidamente en mi camarín. Cuando subí al ring estaba literalmente sudoroso como me gusta estar para una pelea. Chappie y yo hablamos acerca de lo que iba a hacer. Yo sabía que iba a vencer a Max Schmeling aquella anoche. La victoria fué fácil. El trató de darme un derechazo a la cabeza, pero el golpe no me alcanzó. Yo le dirigí golpes de izquierda a la mandíbula y el bajó su guardia. Lancé un derechazo a su mandíbula con toda la fuerza de que me sentí capaz. Lancé mi cuerpo entero y puse mi corazón en ese golpe. Tiré a Schmeling sobre las cuerdas y lo alcancé con un golpe en el vientre. El gritó. Yo pensé entonces: "¿Cómo es esto, señor super raza?" Me alegré al verle golpeado: esto era lo que yo deseaba. Le propine otros dos golpes de derecha al cuerpo y luego uno a la mandíbula. Cayó por unos segundos, y luego lo derribe nuevamente con un gancho de izquierda y un cruce de derecha. Cuando se levantó otra vez lo lancé al suelo con otro derechazo a la mandíbula.

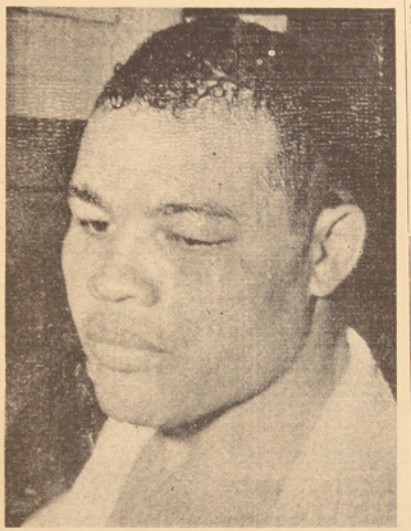

Uno de sus acompañantes lanzó la toalla al ring, pero el árbitro la devolvió y siguió contando. Schmeling trató de levantarse, pero no pudo.

Esa fué una gran noche en Harlem y en Detroit y Filadelfia. Leí acerca de esto en los diarios, acerca de paradas y las gentes formando grupos en las calles, para hablar de la pelea. Creo que ésta fué la hora más importante, mucho más que haber llegado a campeón. Salí con Marva en Harlem y tuvimos una enorme fiesta. Mi ganancia en la segunda pelea con Schmeling fué de $ 350.000.

Hubo una cosa en relación con este encuentro que no se hizo del dominio público. Cuando sus segundos vieron que iba perdiendo, cortaron la transmisión de radio que estaban haciendo a Berlín. No deseaban que los alemanes supieran que un negro estaba resultando vencedor en una pelea con un "super-hombre". Más tarde Schmeling dijo en Alemania que yo lo había vencido ilegalmente. Esta es otra de las razones por las cuales no me gusta Schmeling. Las películas del encuentro demuestran que no le lancé ningún golpe prohibido, pero él se guardó mucho de exhibirlas en Alemania.

EMPLEE BIEN MI DINERO

Durante el resto del año 1938, no tuve otra pelea. Me dediqué a darme buena vida con mis ganancias. Hice las cosas que deseaba hacer. Algunos dicen que yo botaba el dinero, pero yo no lo creo así. Organicé un equipo de "softball", que llamamos "Bomberos Chocolate", y con el cual recorrimos los Estados Unidos. La mayoría de sus integrantes eran muchachos del Este de Detroit. Viajábamos en grandes ómnibus y comíamos bien y nos alojábamos en hoteles. Esto hizo subir las cuentas rápidamente, y al terminar la estación había gastado cincuenta mil dólares. No creo que fuera un derroche.

Al hablar de cómo gastaba mi dinero deseo acabar con este tema. Di bastante a viejos boxeadores que estaban de mala suerte, y no veo que haya nada malo en esto. Cuando un hombre hace mucho dinero, como yo lo estaba haciendo, creo que hace mal si no destina algo a estos fines. Di también al Hogar Phyllis Wheatley para Mujeres Ancianas en Detroit, al cual sigo enviando una suma todos los años. Cuando lo visito las buenas señoras se ponen a hablar de boxeo. El señor Roxborough les envió un radiofonógrafo, en el cual escuchan mis peleas. Me llaman "su hijo". Esto me da unas 20 madres, algunas de las cuales tienen de 90 a 100 años de edad.

Cuando recibí grandes cantidades de dinero gasté bastante en surtirme ampliamente de ropa. Esto fué una reacción provocada por los recuerdos de cuando era un chiquillo harapiento. En cierta ocasión llegué a tener casi 100 vestidos hechos por Billy Taub, de Nueva York, y MacIntosh, de Hollywood. Me costaron de 150 a 185 dólares, hechos a la medida. Pero esto ya me ha pasado. Ahora no me preocupo tanto por la ropa. Tengo unos 16 vestidos, y la mayor parte es de deporte, especialmente para jugar golf. Muchos de los vestidos los regalé.

MI PASION POR EL AUTOMOVIL

Gasté mucho en automóviles, pero también en esto he cambiado. Ahora no manejo mucho, casi sólo cuando deseo estar aislado. A veces me asalta este deseo a las dos o tres de la mañana. En estos casos no hablo a nadie, me monto en mi automóvil y manejo duro, hasta que me siento satisfecho. Algunas veces esto me toma unas horas, y no regreso hasta que no haya cambiado de modo de pensar. Pero en general ya no me gustan los grandes automóviles tanto como la primera vez que pude poseerlos. Compré uno a mi madre, porque ya ella no puede atenerse tanto como antes a sus piernas, debido a lo que trabajó por nosotros. Compré otro para mi hermana Vunies y otro a Marva. No creo que éste sea dinero botado. Pagué los estudios de Vunies en la escuela secundaria y el colegio, pero eso me llena de orgullo. Ella terminó sus cursos en la Universidad de Howard en Junio de 1940 y ahora enseña inglés en el Colegio Garfield de Detroit. También está graduada en historia. Yo me siento orgulloso de Vunies. Fui a verla graduarse en Howard. El presidente de la Universidad, Mordecai Johnson, me llevó a la plataforma con mi madre y mi hermana Eulalia. Fué ese un gran día para nosotros los Barrow. No creo que este haya sido un dinero derrochado.

Gran cantidad de dinero fué invertida en una casa que compré en Detroit para mis hermanos y hermanas, y en casas de apartamientos en Chicago. Tampoco éste es dinero derrochado. La casa de apartamientos en que ahora vivimos en la Avenida Michigan Sur la reconstruimos y produce buena renta. Otra que tenemos en Vernon y la calle 60 produce de setecientos a ochocientos dólares al mes. Con el señor Roxborough tuve una hacienda para criar caballos en Utica, Michigan, porque me gustan los caballos. Me gustaron desde que era un chiquillo en Alabama. Esa finca en Springhill hizo que otras gentes de color se interesaran pro los caballos y comenzaron a montar y organizar clubes hípicos. No perdí dinero en esa hacienda, como se ha dicho. El Estado compró luego la propiedad para hacer un parque en 1946 y yo recibí por mi parte los 8.500 dólares que había invertido en ella.

Fin del artículo VII

"CASA RODRIGUEZ"

Comercio 705

Es la única casa que a usted le concede créditos a largo plazo.

A Competir a Estados Unidos



Los integrantes del equipo chileno, de izquierda a derecha: Capitán Eugenio Parra, Mayor Pelayo Izurrieta, Capitán Ricardo Echeverría y Teniente Luis Riquelme, ordenanzas y parte de la caballada que se embarcaron el domingo pasado en el "Copiapó" para Estados Unidos de Norteamérica, donde competirán en Octubre en el Madison Square Garden.

Hay que Orientar al Niño para el Deporte

Los deportes, especialmente el football que es uno de los más populares tienen en los niños sus grandes admiradores y cultores.

¿Quién no ha sido el adulto que sus primeros partidos no los haya jugado con la de "trapo"? Allí en la calle o en cualquier terreno baldío se improvisa la cancha; se mide más o menos o se contenta con lo que alcanza el terreno disponible; los goles o arcos se improvisan casi siempre con las chaquetas; y la mayoría anda descalzo los demás tienen que sacarse los zapatos para quedar así en igualdad de condiciones.

Aquí en Lota, donde hay tantos niños, debieran nuestros dirigentes preocuparse más de ellos, o al menos darles facilidades para el acceso al estadio los días de partidos. El niño, el muchachito que va al estadio no va a ocupar asiento, va a jugar, a correr a sus anchas a revolcarse en el pasto o en la tierra, a divertirse a su manera, a ver de cerca a los jugadores que admira. Por muchos que vayan a una reunión deportiva no van a ser un estorbo serio.

EL NIÑO CHILENO Y EL ARGENTINO

Al hacer este comentario, no resistimos al deseo de reproducir algunos acápites de un artículo aparecido en la Revista "Estadio", haciendo comparaciones entre el niño chileno y el argentino en cuanto a deportes se refiere y a otros aspectos de la vida ciudadana en el vecino país.

Dice "Pancho Alsina", en "Estadio":

"En aquel primer viaje a la Argentina — y desde entonces pasaron ya miles de lunas — el cronista tenía que encontrar bastantes cosas dignas de asombro y de admiración. Las enormes avenidas, los grandes edificios, el intenso tráfico de Corrientes y Florida... Montones de paisajes no conocidos, modos diversos de mirar la vida, fiebre de gran ciudad. Las novedades se presentaban a cada paso, pero todavía faltaba ese detalle del football en el de los niños. Y, puede que no me crean, mi asombro mayor, asombro mezclado con alegre comprobación de una manera nueva de sentir, me lo dieron aos de los partidos internacionales esos "cabros" que en los descansos se hacían dueños de la cancha de San Lorenzo, correteaban a sus anchas, hacían cachañas y filigranas con la misma pelota con la cual, momentos antes, habían luchado bravamente las selecciones de dos países sudamericanos. Corrían, se divertían y gozaban su gloriosa alegría de muchachos, aun que tras ellos corriera, amenazante, el palo del carabinero...

Este espectáculo de los chicos jugando sobre el pasto de San Lorenzo de Almagro era absolutamente nuevo para mis pupilas acostumbradas a que en mi tierra el esparcimiento y alegría de los infantes estaban prohibidos.

Más tarde pude ver como este sistema influía fundamentalmente en la vida de los pequeños ciudadanos. El niño en Chile crece cohibido, se le prohibe más de lo que se le permite, no puede intervenir en "las cosas de los grandes", molesta siempre y siempre corre el riesgo de que se le expulse de donde se siente bien con un respetuoso ¡"Mocoso de tal por cual!", que termina por amedrentarlo y crearle una personalidad tímida que vive a la expectativa y en perpetuo gesto defensivo y temeroso.

EL ADMIRADOR INFANTIL

Al final de los partidos en Buenos Aires, los chicos asaltan a los cracks del football porteño, les piden autógrafos, solicitan sus opiniones, discuten con ellos tal o cual tema palpitante. Y las estrellas del popular deporte dejan a un lado su omnipotencia de heroes del momento, se humanizan con la "cabrería" sonriendo, atentos a los que ellos les hablan, accediendo a sus peticiones, recordando seguramente que ellos también fueron pequeños y comenzaron a aprender football en esa maravillosa universidad que es el baldío porteño.

El niño en Buenos Aires tiene fuero. Es un personaje intocable que domina en la calle y en el estadio, que vive el momento ciudadano y se interesa por los problemas igual que los mayores. Crece así con una gran confianza en sus medios, sin ese complejo de timidez a que empujan al niño chileno. Es despierto, responde las preguntas con claridad. Algún día entre nosotros tendrá que ser lo mismo y ese milagro también se deberá al deporte, aunque todavía tenga-



mos que ver como los guardias los corretean de las canchas y ridos, temerosos de sentir sobre sus hombros la caricia de la fusta ejecutiva.

EL "CABRO" ES APOCADO

Estas dificultades que encuentra el pequeño en Chile, para llegar hasta sus héroes, para participar en la fiesta deportiva, no es sólo una cuestión de carácter footballístico. Es algo más serio y en ello nunca pensaron nuestros sesudos gobernantes. Ese chico que se siente ajeno al espectáculo, porque le prohiben participar en él, que se sabe perseguido y eliminado por los grandes, se hace tímido y receloso, ve a los mayores como enemigos y esta situación deberá gravitar en su vida, en su carácter definitivo. Mientras "el pibe" argentino jamás se achica, es desenvuelto y seguro de sí mismo, "el cabro" chileno es apocado. Así vive su infancia y los complejos de la época infantil se quedan apegados al "ego" para toda la vida. En las grandes competencias internacionales, olimpiadas, campeonatos del mundo, el chileno fracasa y rara vez cumple sus performances habituales. Se habla entonces de mala suerte, de falta de madurez en nuestro deporte y, ¿por qué no?, de falta de clase. Quién sabe si se estudiara el problema más a fondo se llegara a comprender que esto de no lograrse con entereza en los momentos estelares del deporte venga de esta educación nociva en los niños, de esta costumbre nefasta de tenerlos amarrados e inhibidos, de prohibirles todo. Los chicos que fueron corredores de los estadios, al pasar los años llegan a ser hombres tímidos e irresolutos, incapaces de un gran esfuerzo en el gran momento. Se ha cantado mucho la pujanza de nuestra raza y tendremos que creer en ella. Pero esta pujanza se ha visto entrabada por decenios y decenios de mala educación de los niños.

LIVINGSTONE Y LOS NIÑOS

Es escaso en Chile ese auténtico crack deportivo que sabe comprender a los niños. Y sucede que quienes saben hacerlo han actuado en otros medios durante bastante tiempo. Ídolo de los cabros, es, por ejemplo, Sergio Livingstone. Y veran ustedes como este magnífico deportista sabe acercarse a ellos, como los atiende y les sonríe. Livingstone se siente más halagado con la admiración de los pequeños que con la crítica severa o elogiosa de los mayores. Para ellos es como un hermano mayor que los comprende y los quiere. Y los chicos vuelcan sobre él sus simpatías, que, en los instantes decisivos, suele ser conmovedora. Tendido en su lecho de la clínica Sergio supo de este cariño inalterable cuando ese muchachito pobre le llevó una revista vieja para que se entretuviera leyendo en las largas tardes de convalecencia. Cuando llegaban hasta allá miles de pequeños a enterarse de su salud. He visto a Arturo Godoy y a Fernandito rodeados de pequeños admiradores y los he visto paciente, y con la sonrisa abierta y generosa, atendiéndolos a todos. Ellos tenían ya en sus corazones la base para todo esto, pero es posible que el ejemplo de otros países, donde los niños son los amos de la ciudad, les habría servido para fortalecer sus sentimientos hacia los pequeños.

¿Por qué no dejan a los pequeños que invadan la cancha y juguen a su regalado gusto mientras los elencos descansan en los camarines?

Ese tiempo muerto podría llenarse con sus juegos, con sus partidos improvisados de 20 y 30 por lado. Servirían hasta para entretenimiento de los mayores, y a ellos les haría un gran bien. Un bien que se prolongaría a lo larga de sus vidas. ¿O es que nadie fué niño en Chile; todos nacieron con pantalones largos?

OLVIDAMOS LA INFANCIA

Nos hemos olvidado de nuestros años de [illegible]

(Para [illegible])

AHORA . . ¡aquí están! los nuevos radios "ADMIRAL", la mejor Radio Norteamericana, garantizadas con tubos durante un año con servicio técnico en Lota.

SALON VICTOR

Comercio 661.

LOTA.

HUCKE HERMANOS S. A. C.

— VALPARAISO —

FABRICA DE:

GALLETAS
CHOCOLATES
CONFITES
OBLEAS
BOMBONES
COCOA.

SETENTA Y CINCO AÑOS DE EXPERIENCIA

¡PRODUCTOS INSUPERABLES!

ORGULLO DE LA INDUSTRIA NACIONAL.

Contornos de Interés Tuvo la Primera Reunión del Campeonato de Basketball

En el básico, Yale venció al Central 47 x 30 y el Manuel Rodríguez al Deportivo Huracán 40 x 36.— Se organizaron magníficas barras que mantuvieron en alto el entusiasmo de los contendores en estas competencias.

El domingo 17 del mes pasado, a las 14.30 horas, se cumplió la primera fecha del Campeonato Oficial de Basketball, auspiciado por la Asociación local, cuyos resultados favorecieron ampliamente al Yale Sporting Club y Manuel Rodríguez, contra Central y Deportivo Huracán.

Al efecto, esta reunión cesteril alcanzó contornos brillantes, ya que se dió cita un público bastante numeroso, que vivió momentos de verdadera expansión, ante la magnífica "barra" organizada de los yalinos y la otra de los contendores que se entregaron lindamente a rendir el máximum de sus fuerzas ante sus respectivos compromisos.

EL DESFILE

En primer termino hay que destacar el desfile de los clubes participantes, el que fué muy bien recibido por el público, obteniendo el premio de presentación el Deportivo Huracán, por su uniformidad en que se presentó.

EL PRELIMINAR

Inmediatamente de efectuada la presentación de los equipos, se inició el primer match de la tarde, correspondiéndole jugar al Deportivo Huracán con Manuel Rodríguez, match en que se impuso el equipo "guerrillero" por la cuenta de 40 x 36.

EL BASICO

Habia un enorme interés por este cotejo, ya que siempre asoma por la rivalidad que existe entre estos dos clubes, deportivamente, y fué así como el match tuvo contornos de sumo interesante y se vió un buen basket, y mas que todo, sumamente reñido.

A la postre el vencedor, y muy legitimamente, fué el Yale, que aprovechó mejor las jugadas y embocó con suma facilidad, finalizando el match por la cuenta de 47 x 30.

Como tenemos que entregar el material con cierta anticipación, no damos a conocer el resultado de otras reuniones efectuadas posteriormente.

En general, fué una tarde brillante del cesto, y no dudamos que continuará este entusiasmo, para llevar público a nuestro gimnasio.

$ 7.271 Donó el Deportivo Cerámica A los Damnificados por Inundación

Bella obra y que merece destacarse públicamente es la que, desde algun tiempo a esta parte, ha venido desarrollando el Deportivo Cerámica, en favor de la gente de escasos recursos, damnificados por la inundación acaecida el miercoles 13 de Junio pasado.

En efecto, esta institución ha querido también sumarse a la acción de otros organismos y es así como, en corte pero sacrificado aborar, reunieron la bonita suma de $ 7.271.60, dinero que con todo gusto entregaron en manos de la Visitadora Social del Seguro Obrero, señora Florencia Bosshardt, quien a su vez, interpretando el sentir de los donantes, hizo el reparto correspondiente, en vestuario y alimentos a gente que, previo estudio, ha sido merecedora a tal estímulo.

Felicitamos muy sinceramente a esta institución por tal inicativa.

Hay que orientar al niño...

(Continuación de la página 20).

siempre estamos hablando de ellos con nostalgia. Ya no recordamos que fuimos niños tambien, niños con las mismas ansias y los mismos sueños de los niños de hoy. Y por ese procedemos así, por ese perseguimos las distracciones de la "cabrería", les prohibimos a los pequeños que corran por los estadios y se acerquen a sus héroes deportivos.

Yo no sé cuándo irá a ser, pero algún dia las cosas tendrán que cambiar.

Algún dia, los grandes comprenderán".

SERVICIO MEDICO DEL ESTABLECIMIENTO DE LOTA

LLAMADOS A DOMICILIO

Se avisa a las personas a quienes la Compañía concede atención médica a domicilio durante el dia y la noche, que deben dirigirse a la Enfermera Jefe del Hospital, quien se encargará de avisar al médico de turno.

DEPOSITO DE CERVEZA C. C. U.

PILSENER - BIDU - ORANGE CRUSH - VITAMALTINA

ALOJA - PAPAYA - BILZ

o-o-o-o-o-o-o

Unico representante:

HUMBERTO LAURIE O.

Cousiño N.o 655 —:— LOTA —:— Fono 29

REPARTO A DOMICILIO.

Compre en este Depósito y evitará falsificaciones.

¿Quiere usted comprar un terno? Vaya a

"CASA RODRIGUEZ"

Comercio 705

y elija el que le guste. Pagadero a 6 MESES.

HARINA "CORONEL"

Toda la zona carbonífera la prefiere por su excelente calidad.

Inculque en sus hijos que deben ser cuidadosos para con los jardines y plazas de juego Ellos prestan un servicio a toda la colectividad.

Fiesta Deportiva de Sud América se Hace en Santiago

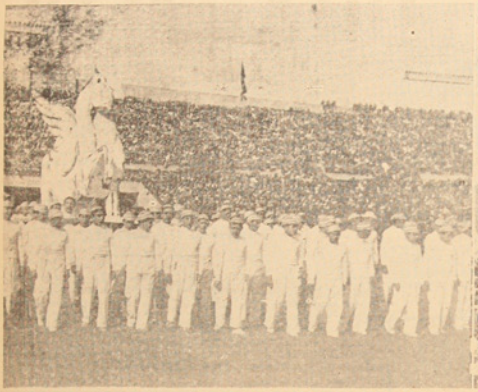

2.

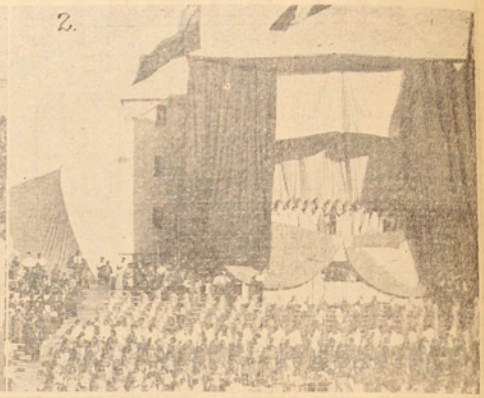

4.

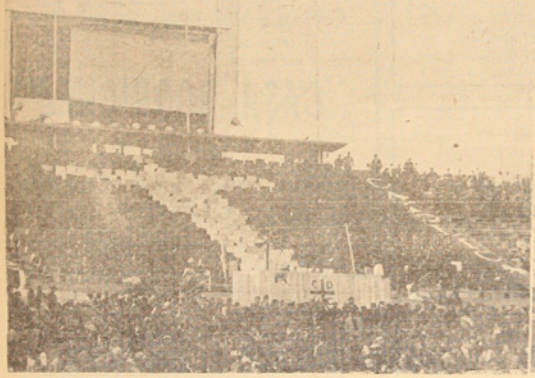

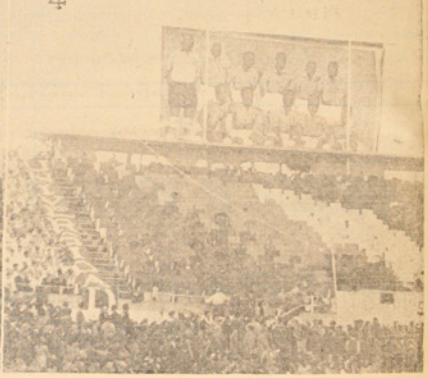

El clásico de las Universidades constituye la fiesta más pintoresca e interesante de todas las reuniones deportivas que se efectúan en la América del Sur. No sólo apasiona a los partidarios de los dos elencos sino que moviliza a muchos miles de personas. Personalidades de otros países vienen a Chile para trasladarse a Santiago y presenciar el programa que es un gran espectáculo. Aquí tenemos, por ejemplo, cuatro aspectos de la reunión que se efectuó ante 63.000 personas el domingo 25 de Julio en el Estadio Nacional, donde venció el conjunto de la Universidad Católica por el concluyente score de 4 tantos contra 1. En primer término, la barra de la Universidad de Chile sale a la cancha en medio de las aclamaciones del público. En seguida, el coro de la Universidad de Chile. Abajo, la barra de la Universidad Católica hace la figura de Cristo en la Cruz y luego, también la Católica rinde homenaje a los malogrados jugadores del Club Torino, de Turín, que murieron en un trágico accidente al volver de una brillante jira por Portugal. Aquí aparecen los jugadores del Club Torino.

Camas de lana blanca y lana gris

"CASA RODRIGUEZ"

Le ofrece a 6 MESES de plazo.

Lea Siempre Usted "La Opinión de Lota"

Repuestos en general, tubos americanos, condensadores, parlantes. Precio especial para técnicos y aficionados.

SALON VICTOR

Comercio 661.

LOTA.

ECONOMATO LOTA ALTO

"COMO SIEMPRE A SUS ORDENES"

—oOo—

Dentro del gran surtido de paños para señora, podemos ofrecerle a nuestra clientela:

ESCOCESES de lana de 1.50 metros de ancho, al precio rebajado de $ 195.00

ESCOCESES de lana, colores surtidos, para trajes de señora al precio de ..... $ 160.00

ESTAMPADOS en colores muy vistosos, precio ..... $ 26.60

TOCUYO rayado para ropa de trabajo, metro ..... $ 13.40

MEZCLILLA Caupolicán para overoles de mecánicos, metro ..... $ 22.60

MEZCLILLA en calidad superior, tipo lino, metro ..... $ 40.00

MOLETON en diversos colores.

VIYELAS y franelas de Caupolicán.

OVEROLES de tusor y mezclilla en todos los tamaños.

LA NOVEDAD DEL AÑO PARA LOS TRABAJADORES DEL SUBSUELO

Cantimplora o caramayola de aluminio, capacidad un litro de café, que se mantiene caliente por varias horas, al precio de $ 72.00 cada una.

Gran surtido de enlozados a precios muy económicos.

Hules para mesa en colores variados, fabricación chilena.

Hules para mesa en colores variados, fabricación inglesa.

A nuestras cuentas corrientes, como siempre, la mejor atención. Reparto a domicilio

Perfetti, Hernández y Cía. Ltda.


NOVIA


UNA TRAGEDIA


NCIPE


GRAVE ACCIDENTE

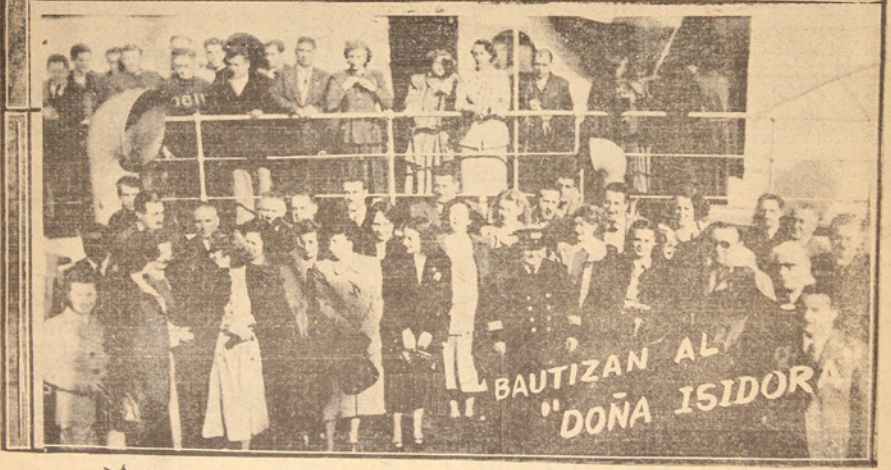
BAUTIZAN AL
"DOÑA ISIDORA

La Opinión de Lota

Año XXVI N.o 445
Lota Alto.

Septiembre de 1949
Precio $ 2.—

PERIODICO MENSUAL PARA LA REGION CARBONIFERA. — LOTA Y CORONEL











Se Impuso el Buen Sentido

Un grupo de agitadores quiso, recientemente, hacer brotar en Lota un movimiento subversivo que, agregado a actos huelguísticos sincronizados en el resto del país, iba a contribuir a crear el ambiente de confusionismo e intranquilidad, propicio para los fines comunistas.

Se interrumpió así, brevemente, la armonía que había reinado en el Mineral, por más de un año y que había elevado la producción a un nivel necesario al desenvolvimiento industrial que reclaman las necesidades nacionales.

Sin embargo, y pese a los esfuerzos inescrupulosos del grupo de malos chilenos, aproximadamente veinte en número, el resto del personal de obreros mantuvo su línea de trabajo y colaboración, negándose a participar en este movimiento. Todas las dependencias y secciones trabajaron normalmente, a excepción de una, aquélla donde fué apresada esta veintena de comunistas que la propia fuerza pública hubo de defender contra la justificada reacción del resto de sus compañeros, quienes comprendieron el engaño a que habían sido inducidos.

Los hechos que mencionamos, si bien turbaron momentáneamente la tranquilidad en el Mineral, contribuyeron a demostrar lo poco que lograrán estos agitadores quienes, además de estrellarse contra la actitud decidida y enérgica del Gobierno, como en este caso, deberán ya comprender que el obrero de Chile es un elemento de trabajo, valioso para la patria, y no se presta a experiencias subversivas que van en contra del propio bienestar económico que la Compañía busca para sus obreros, como la mejor contribución a los afanes de S. E. el Presidente de la República que tanto se ha preocupado de la armonía entre el Capital y el Trabajo.

YESTE?
—Treinta y nueve tres, doctor. Ma doimido re-lativamente bien; tomé todas sus medicinas...

—El mismo tratamiento por hoy. ¿Este otro?

—Apenas unas décimas. Quiere levantarse.

—Todavía no. Yo lo ordenaré.

Seguimos marchando por este estrecho pasillo glacial, sorteando todos los blancos arrecifes de hielo, deteniéndonos ante cada monótono iceberg, en cuyo fondo arden las llamas de todos los desvelos; los fuegos intensos de todas las fiebres. Rojas fiebres de delirio; grises fiebres de hastío; azules fiebres intermitentes y tenaces.

—¿Cuánto tiene este?

—Número 48? Consulto mi plano indicador, panal de diminutas celdillas misteriosas sobre las que mi lápiz ha trazado el zig-zag de unas líneas quebradas, la gráciosa comba de una semicurva conferencia, la punta aguda de una oblicua en progresión ascendente.

—¡Cuarenta!

—Las convexas gafas de carey del doctor se inclinan sobre este tizón ardiente, hundido en la blancura de un iceberg helado, en la soledad de una estrecha cama de sanatorio. Escudriñan mis ojos la tipografía de esta pobre ruina fisiológica yacente; engrilleta una mano a su muñeca para atrapar la trepidación del pulso en su carrera vertiginosa. Le habla. Apenas contesta. Es la suya una voz sibilante y lastimada, una voz roja de delirios que habla en un idioma obscuro de subconsciencia en sueño.

—Aurora, hay que trasladarlo a la salita de "graves".

—Bien, doctor.

Seguimos caminando por entre estas dobles filas de "iceberg" de fuego. Uno..., otro..., otro... El médico. Yo, una enfermera de sanatorio. Dos auténticos "icebergs" helados con el hielo de las sábanas blancas por fuera; con el hielo de la indiferencia ante los dolores ajenos por dentro. De estos hombres, diariamente arrojados a estos mares polares por el sol tropical de la fiebre, apenas si nos interesa otra cosa que su enfermedad. Ni los conocemos ni nos conocen. Son los nuestros, trágicos "flirts", dramáticos amores en momentos pasionales de alta fiebre, que acaban con las últimas décimas de esa fiebre; que se extinguen con el último portazo de una puerta que limita el agua tibia de esos mares de fuera con la frigidez de este océano glacial. Se van unos. Vuelven otros. Se olvidan. Nos olvidamos. Eternas visitas del desengaño —María, Isabel, Josefina, Luisa, yo pararrayos de altas sacudidas febriles ocultas bajo el pomposo título de enfermeras— los desengaños no pueden tener significación alguna para nosotras. Sabemos de todas las miserias fisiológicas, pero también de todas las desilusiones morales. Las curamos. Se marchan. Reconocimiento... Gratitud... Recuerdo... Olvido. Después nada. Charlot vagabundeando ante vista a vista ciega que, después, se reirá de su fuga grotesca).

—¡Enfermera!

—¡Enfermera!

—¡Enfermera!

Son mis "flirts", mis eternos amores temporales de pocos días que me llaman. Hoy me necesitan. Gritan angustiosamente. A veces también, mimosamente, como niños. Mañana, ya latios se irán. Se olvidarán de mí. Cuando más será para ellos una blusa blanca emergiendo en un sueño de pesadilla. No importa. Yo, un vestido blanco un "iceberg" de hielo frío frente a sus dolores, tampoco me acordare de ellos mañana. Estaremos en paz. Sólo recibe desilusiones quien pone ilusiones en aire. Nosotros Marta o Josefina, Luisa o Isabel, no las ponemos, en nada. ¿En nada? Sí; en esto. En lo que no puede engañar. En el trabajo. En vivir. En acudir solícitas a donde nos llaman. A donde nos necesitan. Aquí, junto a estos helados icebers que tienen entrañas de fuego. Junto a estos planos encelillados que marcan alturas y descensos de fiebre. Junto a estas tablillas que señalan horas y especifican:

—¿Qué desea usted?

—Agua, un vaso de agua.

—¿Usted?



—Mi almohada; más alta.

—¿Me toca la inyección ya?

—Todavía no.

—¿Cuándo, cuándo me levantaré?

—Pronto; tenga paciencia.

Una hora y otra... Un día y otro... Siempre. Eternamente. Con estos dolores eternamente renovados. Con nuestra indiferencia eternamente renovada.

* * *

—¿Temperatura?

—Treinta y siete cuatro, doctor. Se le puso la inyección. Durmió bien.

Vamos marchando otra vez por el estrecho pasillo glacial; sorteando los blancos arrecifes de hielo de las camas, consultando yo mi plano encelillado. Uno... otro... otro. Igual que ayer, igual que hace una semana, igual que hace un año. ¿Cuánto tiempo hace ya?

—¿Resultado del metabolismo?

—Normal, doctor.

Pero hoy tengo prisa; hoy quiero acabar cuanto antes. Hoy contaré todos los minutos de mis horas largas.

Porque hoy ya no soy "iceberg" por fuera y por dentro. Porque hoy, bajo la blancura de hielo de mi traje de enfermera, arden las llamas de todos los desvelos, los fuegos intensos de todas las fiebres. Porque hoy ya no soy indiferente a los ajenos dolores...

Ni me conoces ni te conozco. Pero ya el tuyo no es para mí el indiferente flirt que acabará con las últimas décimas de tu fiebre, el flirt que se olvidará con el último portazo de esa puerta que separa el agua tibia de esos mares de fuera de la frigidez de este océano glacial encerrado en estos muros. Es el drama, el tremendo drama, en su momento pasional de alta fiebre, en el spirito de su escena más culminante; en esa escena en que dos amantes, trágicamente colocadas una frente a otra, se disputan una presa de amor. ¡Tus dos amantes, solitario número 48! Las dos amantes que te aman sin saberlo tú, que se te disputan, locamente, ciegamente, a vida o muerte, sin enterarte tú. Ahí, sobre ese reducido escenario — sin espectadores — de tu salita de "graves". Ahí, sobre tu blanca cama de hospital abandonada.

Sufres, deliras, callas. Nada oyes; nada ves. Nada percibes. Y, sin embargo, sobre la blanchura de hielo de tu iceberg arde el triángulo de fuego de tres fiebres distintas: la tuya, la mía, la de la otra. La fiebre de tus amantes por ti, inocente número 48, que nada sabes de estas fiebres, aunque parezca que eres tú el que más te quemas en ella.

—Enfermera: esta manta.

—Enfermera tengo sed.

—Enfermera: ¡No puedo más con mi dolor!

Sí; no me olvido de vosotros, mis indiferentes, flirts de unos días, mientras la obligación me retenga aquí, mientras cuento los minutos de mis horas largas. Llamadme, llamadme mucho, para que así acorten su tránsito; para que, aturdida yo, no pueda desgranar una a una sus negras cuentas de eternidad.

—¡Enfermera!

Sí. Llamadme, llamadme mucho para que llegue pronto esa roja noche de delirio de hoy, que será la decisiva en la ruptura del tranquilo de fuego dibujado sobre tu cama, solitario número 48.

* * *

NOCHE. Luz eléctrica rojiza y rojo intenso de fiebres en la salita de "graves". Y aquí, sobre este escenario sin espectadores, el drama: el drama en el ápice de su escena más culminante. Las dos amantes frente a frente. ¡Sobre el ignorante de esta tragedia!

Veamos quién puede más en esta lucha suprema, en este combate decisivo. Tú, o yo. Tú, Muerte, que para nada necesitas esta vida; yo, que, ¡tanto la necesito!...

Pero, ¿qué? ¿Qué es ésto? ¿Estas manos crispadas? ¿Este gesto trágico? ¡Pronto! Mis inyectables. El teléfono.

—Médico de guardia. Urgente. Aquí, Sala de "graves".

Muerte; soy su amante, pero también tengo agujas de acero como tú; soy su amante, pero también soy una enfermera, una mujer que te ha sentido muchas veces cerca. Conozco tus emboscadas.

Y sabré esquivarlas.

* * *

AMANECER. Luz láctea, luz azul. En la salita de "graves" el silencio del drama concluso, en el que fui vencedora. La trágica, la pálida amante huyó derrotada ante esta luz nácar de esperanza. Su reino era el reino escarlata de la noche. Ya no volverá aquí.

Estoy cansada. Se cuelga el sueño de mis pestañas. Se cierran mis párpados. Puedo retirarme a dormir. Ahora que, libre ya de peligro, duermes tú también, extenuado número 48, sobre este, en tu blanco iceberg de hospital, en las horas de visita.

Veamos quién puede más en esta lucha suprema, en este combate decisivo. Tú, o yo. Tú, Muerte, que para nada necesitas esta vida; yo, que, ¡tanto la necesito!...

Pero, ¿qué? ¿Qué es ésto? ¿Estas manos crispadas? ¿Este gesto trágico? ¡Pronto! Mis inyectables. El teléfono.

—Médico de guardia. Urgente. Aquí, Sala de "graves".

Muerte; soy su amante, pero también tengo agujas de acero como tú; soy su amante, pero también soy una enfermera, una mujer que te ha sentido muchas veces cerca. Conozco tus emboscadas.

Y sabré esquivarlas.

* * *

AMANECER. Luz láctea, luz azul. En la salita de "graves" el silencio del drama concluso, en el que fui vencedora. La trágica, la pálida amante huyó derrotada ante esta luz nácar de esperanza. Su reino era el reino escarlata de la noche. Ya no volverá aquí.

Estoy cansada. Se cuelga el sueño de mis pestañas. Se cierran mis párpados. Puedo retirarme a dormir. Ahora que, libre ya de peligro, duermes tú también, extenuado número 48, sobre este, en tu blanco iceberg de hospital, en las horas de visita, desvalido número 48, que ya eres mío, porque de afuera nadie reclama y de aquella amante despiadada que tuvo a buscarte anoche, yo te he sabido rescatar.

CREPÚSCULO. Visión crepuscular. Color dorado de cielos en incendio. Incendios también en mis ojos, en mi pecho y en mi espíritu. Alta fiebre pasional en mi alma. Pasrando solícita con mi número 48, convaleciente, por este jardín de hospital —hoy más bello— ya no soy la enfermera profesional, el iceberg helado por fuera con el hielo de mi traje blanco y por dentro con el hielo de mi indiferencia ante los dolores ajenos sobre los mares glaciales de la fiebre. Ahora soy una mujer. Una mujer que va a revelar a un hombre su secreto y a escuchar de un hombre el secreto de su vida sentimental. Aunque ¿hará falta que se lo diga? ¿Qué falta le digamos? ¿No es más hermoso seguir diciéndonos así —como nos lo hemos dicho estos días, como nos lo decimos en estos momentos— con esa mirada de dulzura ojos con esta elocuencia de los otros labios sellados, con esta oculta atracción de nuestros cuerpos? Me quiere. Le quiero. Nos queremos. ¿Para qué saber más? ¿No es mío ahora? ¿No se lo arrebaté yo a la otra, a la amante insaciable, a la amante pálida y oleorosa con palidez y ojeras de vampiresa nocturna?

Lo llama el conserje.

—Le esperan a usted en la portería. Haga el favor de subir.

¿Le esperan? ¿Quién? ¿Quién sino yo puede esperarle a ti mi convaleciente número 48 soñador? Sale. Y yo tras él.

En la portería, una mujer. ¿Quién? Nos presenta...

—Aurora, mi buena enfermera. Mi mujer.

—Ah, usted es Aurora?

La conozco por carta desde anteayer. Mi marido me habla de todo lo que ha hecho usted por él. Muchas gracias. Ya no sabe cómo pagarle. Ya le sabido todo.

Mi número 48 me tiende la mano:

—Adiós, Aurora. Cuente con mi eterno agradecimiento.

Yo también le entrego la mía. Yerta, fría como la de la otra que quiso arrebatármelo una noche. Luego me apoyo sobre el quicio de la puerta. Y les veo partir.

—Adiós. Adiós.

¿Que es aquello blanco que veo revolotear en torno a su familia? ¿Un pañuelo? ¿O algún mío muy blanco, lo más blanco que había en mí, mi misma alma, que se ha escapado tras de

* * *

—¿Este?

—Treinta y ocho, doctor. Ha dormido bien. Se le puso la inyección.

—Puede tomar algún alimento.

Sigo caminando por entre estas dobles filas de icebergs de fuego. Uno, una enfermera de sanatorio, un auténtico iceberg ya con el hielo de mitralle blanco por fuera, con el tremendo hielo de la más tremenda desilusión por dentro. Frío. Frío en estos cenitos polares, en estas camas de cuarzina trágica. ¡Y en mi corazón!

De estos hombres diariamente traídos aquí no me interesa más que su enfermedad. No los conozco ni me conocen. Se van unos, vienen otros. Se olvidan. Me olvido...

Pero no. Aun hay alguien en mi corazón de quien no puedo olvidarme, a pesar del hielo que blanquea ya también mi cabeza: de ti ¡oh, mi número 48! a quien una noche arranqué de los brazos de un amante para ponerte en las manos de otra.

E. A.

LA OPINION DE LOTA

LOTA ALTO — SEPTIEMBRE DE 1949.

Independencia Política y Económica

Ciento treinta y nueve años de existencia libre cumple Chile en estos días del mes de Septiembre. Desde entonces la nación ha avanzado en el tiempo y los ideales que un día le dieron vida en la historia son hoy, más que nunca, de una permanente actualidad.

Son justamente estos ideales los que no pueden olvidarse, porque están incrustados en las bases mismas de la nacionalidad y son el camino que nos dejaron señalado los forjadores de la patria, los que todo arriesgaron por la tierra que no querían ver subyugada. Es necesario recordar sus gestos y sus actos que nos dieron libertad a base de renunciamientos y de privaciones de todo orden.

La Libertad para Chile no era solo dejar de ser colonia y pertenencia de una Monarquía, sino que significaba también obtener la independencia política y económica del país. Hubo entonces que luchar contra una nación dominadora, organizar gobiernos, crear servicios administrativos, recursos económicos y cuanto elemento se requería para vivir como pueblo libre. Y todo ello se fué logrando.

Los fundadores de la República iniciaron esta tarea sostenidos por sus ideales, unidos —a través de todo el territorio— en un espíritu común de generosidad y de heroísmo. Así resultaron vencedores de las dificultades que día a día se presentaban. Y así también nos legaron el magnífico ejemplo, cual una herencia y tradición, de una dedicación completa a la tarea que coloca en el primer plano a las necesidades nacionales.

En nuestras actividades no deben ser olvidadas estas normas. Los muchos problemas que puedan existir en nuestra patria, nos llaman en el presente a meditar en esta lección y a seguir su ejemplo. El país necesita aumentar su producción y crear nuevas riquezas para beneficio colectivo. Y ello se puede lograr empleando las energías nacionales en una acción en que impere la armonía y el entendimiento, acción en que cada uno de nosotros aportará su grano de arena en el afianzamiento de nuestra independencia política y económica.

En estos días, en que la patria se detiene a rendir un homenaje a los que la hicieron libre, debemos recordar nuestra historia y los hechos que desde el pasado nos trae la tradición para que, en una amplia convivencia de intereses, sean guía y substancia de nuestro mañana.

DE NUESTRAS PORTADAS

* CAMPEONES. — El campeón del mediopesado en el Campeonato de los Barrios, Hernán Campos (Comercio) acompañado del vicecampeón, Carlos Barrientos (La Playa) y del árbitro señor Labarca.
* ABEJADO DE S. E. — Mario Gabriel González Jara que el 22 de Agosto cumplió un año y pesa 9 kilos 500 gramos. Es séptimo hijo varón y fué apadrinado por el Excmo. señor González Videla y esposa.
* BASKETBALL. — Equipo de la Escuela 11 que se lució en la presentación que se realizó para inaugurar el Campeonato Escolar de Basketball de Lota.
* VISITAN LOTA.—Los corredores de las Bolsas de Comercio de Santiago y Valparaíso efectuaron una visita al Establecimiento de Lota y a toda la región industrial de Concepción. Los hombres de negocio se retiraron bien impresionados de nuestras actividades productoras.
* PRIMER PREMIO. — La Cía. Carbonífera e Industrial de Lota entregó los premios del primer semestre de este año por el mantenimiento de las casas. El 1.er premio para casas nuevas ocupadas por obreros lo obtuvo el mecánico de la maestranza, señor José Mercedes Zapata a quien vemos acompañado de su familia.

Nuestro Pabellón Nacional

En los primeros días de Septiembre de 1818, el Gobernador de Valparaíso, don Francisco de la Lastra, se dió cuenta de que Chile no tenía un pabellón propio, y secundado por don Gregorio Andía y Varela, comenzó a diseñarlo. Cinco días después, el Gobernador fué a casa de Andía llevando varios diseños, entre los que figuraba el actual, con la diferencia de que en el fondo azul había tantas estrellas, como provincias tenía el país, lo que objetó Andía, por parecerse al pabellón norteamericano.

—Es la estrella del Sur—dijo el marino.

Ideado con esa estrella, fué presentado el proyecto al Director Supremo, quien lo aprobó por decreto, el 18 de Septiembre.

Desde entonces cada franja del tricolor ha recibido el último auspicio de los que supieron caer bajo su sombra augusta, a lo largo del territorio y fuera de él, ofreciendo el sacrificio de sus vidas, para conservar incólume la enseña de la Patria, que hoy es emblema de paz.

Pero, nuestro pabellón, no sólo triunfó cuando empuñaban el asta las manos heroicas y aguerridas de sus hombres, sino que también supo triunfar en las delicadas manos de una niña chilena, en el Concurso de Banderas, realizado en Bruselas, Bélgica, donde obtuvo el aplauso de Europa, que lo premió, reconociendo su singular belleza.

Y a la hora del recuerdo, cuando en las veladas familiares del hogar se evocan los episodios que hubieron de suceder para formar esta nación libre y respetada en el concierto de los pueblos libres, los niños — los hombres del mañana — recibirán sabias lecciones de amor patrio, y se darán cuenta del sacrificio de los héroes que la forjaron.

Y como un cálido y patriótico homenaje a nuestra bella enseña nacional, recordemos la estrofa épica que el poeta José Antonio Soffia puso en los labios del pericuto marino que tan alto supo poner el honor de Chile, Arturo Prat, traduciendo al verso las magistrales palabras de su arenga, allá en la rada de Iquique, momentos antes de saltar al abordaje desde su ya naufraga "Esmeralda":

"¡Ea, muchachos, de la Patria altiva:
Jamás se ha arriado la triunfal bandera!
Con honra flameara, mientras yo viva:
¡Sabedla defender, cuando yo muera!

30 Años de Servicios en la Cía.

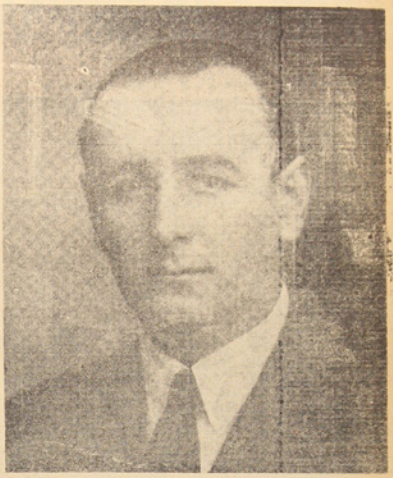

Don Guillermo Videla Lira.

El 1.o del corriente cumplió treinta años de servicios en la Cía. Carbonífera e Industrial de Lota don Guillermo Videla Lira, que desempeña en la actualidad y desde 1946, el alto cargo de Gerente General de la Empresa.

El señor Videla Lira ingresó en Septiembre de 1919 a la Agencia de la Compañía en Santiago, que servía desde largos años y hasta su fallecimiento ocurrido en 1943, su señor padre, don Luis Videla Herrera.

En Marzo de 1928 fué promovido por el directorio a la Subgerencia, puesto que desempeñó hasta Abril de 1946, fecha en que fué designado, como dejamos dicho, Gerente General.

La gestión del señor Videla Lira desde los altos cargos que ha ocupado en la Empresa se ha singularizado por su actividad y dinamismo, y por su inteligencia y extraordinaria capacidad de trabajo. Conoce a fondo todos los problemas de la industria y se ha hecho acreedor a un reconocimiento especial de los empleados y obreros por su constante preocupación en el mejoramiento de sus condiciones de vida.

"La Opinión de Lota" felicita al señor Videla Lira en este aniversario y destaca con especial complacencia sus merecimientos.

* TERREMOTO. — Una escena del terremoto que en el curso del mes pasado afectó a una zona de Ecuador. Esta Iglesia se derrumbó cayendo la construcción sobre numerosas fieles que se habían refugiado en ella.
* NADADOR. — El joven nadador holandés, Dick Scherner, al centro, que infructuosamente trató de cruzar el Canal de la mancha. Posteriormente realizó esta hazaña un estudiante británico.
* ESCRITORA. — La escritora señora Mitchell que escribió "Lo que el viento se llevó", una de las obras de mayor éxito que fué llevada a la pantalla, falleció recientemente después de un lamentable accidente.
* MATRIMONIO. — El gran actor James Steward contrajo matrimonio últimamente. Aquí la vemos dando el beso a la novia después de la ceremonia.

SERVICIO DE MATERNIDAD

Las esposas de los asegurados y las aseguradas son atendidas diariamente de 4 a 6 P. M. en la Policlínica del Seguro Obligatorio (Lota Alto) en todo lo referente a Maternidad.

Para recibir los beneficios de esta atención deben inscribirse durante los primeros meses llevando las Libretas del Seguro del esposo y Registro Civil.

Una demostración de su cultura será la conservación de las casas de la Población. Manteniendo un hogar bien aseado y con todos los elementos necesarios reinará siempre la alegría.

Fueron Otorgados los Premios del Primer Semestre por Mantenimiento de las Casas

Próspero Novoa P. y José Zapata Obtuvieron los Primeros Premios

También fué premiado el mayordomo Fernando Leal Rivas.—Las otras personas agraciadas son Carlos Fernández, Rufino Riffo, Bernardo Oyarzún y Juan Humberto Silva.

Como se había anunciado oportunamente desde las columnas de este periódico de la Región del Carbón, la Compañía Carbonífera e Industrial de Lota, por intermedio de su Servicio Social, procedió a otorgar los premios correspondientes al primer semestre del presente año por el orden y aseo que se ha tenido en el mantenimiento de las habitaciones que son ocupadas por empleados y obreros de esta Empresa.

PREMIO PARA CASA DE MAYORDOMO

El premio único para casa de mayordomo fué obtenido por el señor Fernando Leal Rivas, quien ocupa el cargo de mayordomo del Pique Alberto.

La casa del señor Leal es la N.o 13, del Pabellón N.o 54, y en ella habita con su esposa y ocho hijos.

Como se había estipulado, el premio correspondiente por el buen estado en que se mantuvo esta habitación, fué de $ 1.500.

PREMIO DE CASAS ANTIGUAS

Tres premios fueron otorgados a los obreros ocupantes de casas antiguas por la buena conservación y orden que reinaba en sus hogares.

Estos premios son los siguientes:

1er Premio: Pabellón N.o 128, casa N.o 1, Próspero Novoa Pérez, barretero del Chiflón Carlos, vive con su esposa y cuatro hijos, $ 1.200.—.

2.o Premio: Pabellón N.o 81, casa N.o 3, Carlos Antonio Fernández Aguilera, oficial gásfiter del Departamento Eléctrico, vive con su madre viuda, cuatro hermanos y una sobrina, $ 700.

3.er Premio: Pabellón N.o 116, casa N.o 3, Rufino 2.o Riffo, jornalero de la Sección Tráfico, vive con u esposa y cinco hijos, $ 500.00

PREMIOS DE CASAS NUEVAS

Los premios a obreros ocupantes de casas nuevas, fueron los siguientes:

1er Premio: Pabellón N.o 68, casa N.o 3, Jose Mercedes Zapata Duran, mecánico de la Sección Maestranza, vive con su esposa, dos hijos, su suegra y una cuñada, $ 1.200.—.

2.o Premio: Pabellón N.o 68, casa N.o 14, Bernardo Oyarzún Carrasco, capataz del Pique Carlos Cousiño, vive con su esposa, seis hijos y una sobrina, $ 700.

3.er Premio: Pabellón N.o 140, casa N.o 17, Juan Humberto Silva Guzmán, maderero, es de Chillán, vive con su esposa y ocho hijos, $ 500.—.

Hogares Premiados de Lota Alto



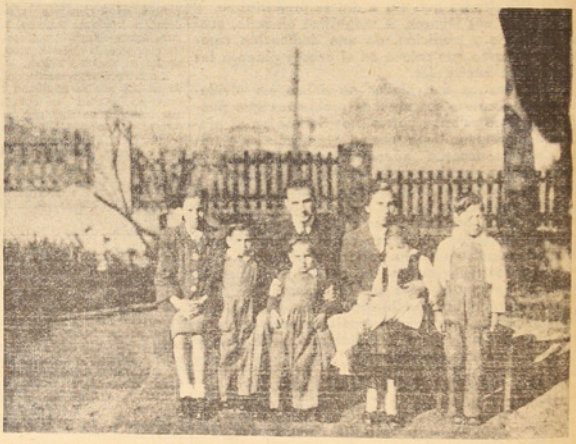

Arriba: el capataz del Pique "Carlos Cousiño" señor Bernardo Oyarzún Carrasco, acompañado de su esposa y sus seis hijos, que obtuvo el segundo premio para casas nuevas ocupadas por obreros. — Abajo: El Jornalero de la Sección Tráfico, señor Rufino 2.o Riffe, acompañado de su esposa y sus cinco hijos, que obtuvo el tercer premio para casas antiguas ocupadas por obreros.

Muebles "Lautaro"

JUEGOS DE COMEDORES,
JUEGOS DE LIVING,
JUEGOS DE DORMITORIOS,
MUEBLES SUELTOS.

CONSTRUCCIONES DE MUEBLES A PEDIDO DE CLIENTES

"Grandes facilidades de pago"

Buenos materiales, mejores precios

COMERCIO 873 - LOTA

VEA CATALOGOS.

SERVICIO MEDICO DEL ESTABLECIMIENTO DE LOTA

LLAMADOS A DOMICILIO

Se avisa a las personas a quienes la Compañía concede atención médica a domicilio durante el día y la noche, que deben dirigirse a la Enfermera Jefe del Hospital, quien se encargará de avisar al médico de turno.

Proclamaron la Independencia de Chile

El siguiente es el texto del Acta de la Proclamación de la Independencia de Chile:

"La fuerza ha sido la razón suprema que por más de trescientos años ha mantenido al Nuevo Mundo en la necesidad de venerar como un dogma la usurpación de sus derechos y de buscar en ella misma el origen de sus más grandes deberes. Era preciso que algún día llegase el término de esta violenta sumisión, pero entre tanto era imposible anticiparla: la resistencia del débil contra el fuerte imprime un carácter sacrílego a sus pretensiones y no hace más que desacreditar la justicia en que se funda. Estaba reservado al siglo XIX el oir a la América reclamar sus derechos sin ser delincuente, y mostrar que el período de su sufrimiento no podía durar más que el de su debilidad. La revolución del 18 de Septiembre de 1810 fué el primer esfuerzo que hizo Chile para cumplir esos altos destinos a que lo llamaba el tiempo y la naturaleza: sus habitantes han probado, desde entonces, la energía y firmeza de su voluntad, arrostrando las vicisitudes de una guerra en que el Gobierno español ha querido hacer ver que su política con respecto a la América sobrevivía al trastorno de todos los abusos. Este último desengaño les ha inspirado, naturalmente, la resolución de separarse para siempre de la Monarquía Española, y proclamar su INDEPENDENCIA a la faz del mundo. Mas, no permitiendo las actuales circunstancias de la guerra la convocación de un Congreso Nacional que sancione el voto público, hemos mandado abrir un "gran registro", en que todos los ciudadanos del Estado sufraguen por sí mismos, libres y espontáneamente por la necesidad urgente de que el Gobierno declare en el día de la Independencia o por la dilación o negativa; y habiendo resultado que la universalidad de los ciudadanos está irrevocablemente decidida por la afirmativa de aquella proposición, hemos tenido a bien, en ejercicio del poder extraordinario con que para este caso particular nos han autorizado los Pueblos, declarar solemnemente a nombre de ellos, en presencia del Altísimo, y hacer saber a la gran confederación del género humano, que el territorio continental de Chile y sus islas adyacentes, forman de hecho y por derecho, un Estado libre, independiente y soberano, y quedan para siempre separados de la Monarquía de España, con plena aptitud para adoptar la forma de gobierno que más convenga a sus intereses. Y para que esta declaración tenga toda la fuerza y solidez que debe caracterizar la primera Acta de un Pueblo Libre, la afianzamos, con el honor la vida y la fortuna y todas las relaciones sociales de los habitantes de este nuevo Estado; comprometemos nuestra palabra, la dignidad de nuestro empleo, y el decoro de las armas de la Patria; y mandamos que con los libros del gran registro se deposite el Acta original en el archivo de la Municipalidad de Santiago, y se circule a todos los Pueblos, Ejércitos y Corporaciones, para que inmediatamente se jure y quede sellada para siempre la emancipación de Chile.— Dada en el Palacio Directorial de Concepción, a 1.o de Enero de 1818, firmada de nuestra mano, sirmada con el de la Nación y refrendada por nuestros Ministros y Secretarios de Estado en los Departamentos de Gobierno, Hacienda y Guerra. — **Bernardo O'Higgins. Miguel Zañartu. Hipólito de Villegas. José Ignacio Zenteno.**



Uno de los hechos más heroicos de nuestra lucha por la Independencia. El general O'Higgins exclama: ¡El que sea valiente que me siga! en la Plaza de Rancagua.

Inculque en sus hijos que deben ser cuidadosos para con los jardines y plazas de juego. Ellos prestan un servicio a toda la colectividad.

Corredores de las Bolsas de Comercio de Santiago y Valparaíso Visitaron Lota

Fueron recibidos por el Administrador General, señor Arnoldo Courard.—Detenida visita efectuaron a las diversas dependencias del establecimiento.—Especial atención tuvieron para la Sección Cerámica, la Planta Harneadora, las Escuelas y el Parque.—Una óptima impresión llevaron del mineral en general y de sus actividades.

Una detenida visita al establecimiento, practicaron los corredores de las Bolsas de Comercio de Santiago y Valparaíso, que estuvieron en la zona durante tres días, y en donde pudieron admirar los progresos de la industria en general.

LA LLEGADA

Después de estar en Huachipato el día anterior, llegaron hasta Lota, en un tren especial, a las 12 horas, los representantes arriba nombrados, siendo esperados en los andenes del ferrocarril por el administrador general de la Cía. don Arnoldo Courard, por el subadministrador general, don J. Isidro Wilson, por el ingeniero, don Eduardo Delaveau, ingeniero, don Juan Millos, jefe del Departamento de Bienestar y altos jefes de la empresa que atendieron personalmente a los distinguidos huéspedes.

HACIA LOTA ALTO

Después de los saludos de rigor, la comitiva tomaba colocación en los automóviles y autobuses, en profeso para el traslado a Lota Alto, en donde los visitantes se dividieron en varios grupos para visitar primero las poblaciones obreras y luego una de los pozos, siendo en este caso el Pique Nuevo Carlos Cousiño y la moderna Planta Harneadora, en actual construcción. Ahí pudieron comprobar el progreso alcanzado por la empresa en las actividades mineras.

PLAZA LOS CARRERAS

Como una demostración más en el aspecto social de la empresa, se invitó a los distinguidos hombres de negocios a la Plaza Los Carreras, quedando frente a ella los modernos Pabellones N.os 68 A y B, y que en su ala al sur S. E. inauguró brillantemente.

A modo de información, podemos decir que los corredores visitantes recorrieron algunas casas de estos nuevos pabellones y pudieron constatar que cuentan con living, comedor, cocina, dos dormitorios, una cuarta habitación más pequeña y servicios de toilette, etc., supliendo la carencia de patios individuales la gran plaza de juegos infantiles que da frente a la población mencionada, donde los niños encuentran toda clase de diversiones sanas y apropiadas para su edad.

EN EL RESTAURANT ECONOMICO

Al recorrer la población en general se detuvieron en el Restaurant Económico y tuvieron la oportunidad de visitar el Mercado, el cual abastece los hogares de empleados y obreros y sus precios son siempre un punto más bajo que en plaza.

Los pudimos ver muy interesados en los objetivos que recorrían y fue así como fijaron su vista en el Restaurant Económico que mantiene la empresa y en donde concurren a almorzar alrededor de doscientos obreros llamando poderosamente la atención el siguiente cuadro de precios fijado a la entrada de los amplios salones de cancha 1.80; porotos $ 1.80; asado $ 1.60; ensalada $ 0.80; calditlo $ 1.60; leche con café $ 2.00; empanadas de carne $ 1.20, etc.

COOPERATIVA DE EMPLEADOS

En el mismo edificio del Mercado funciona la Cooperativa de Empleados de la Cía., y pudieron ver allí como esta institución despeña un gran papel, ya que adquiere el empleado que es socio, almacenes, vestuarios y otros elementos de casa a precio costo.

CASINO DE OBREROS

Terminada la visita a la Población, la embajada bursátil se dirigió hacia el Pique Carlos Cousiño, pero antes pasó a observar la magnitud del edificio que la Cía., con un costo superior a 5 millones de pesos está construyendo para hospedar a los obreros solteros o sea un gran Casino para Obreros, teniendo a la vez un colectivo para solteros.

La obra está bastante adelantada y consulta además de los salones de lectura y juegos, comedores, restaurant, sesenta habitaciones con capacidad para dos personas cada una y con completa calefacción. Después de habersele dado algunos informes se trasladaron al Pique Carlos Cousiño el cual recorrieron en forma detenida, e interrogaron algunos mineros, los cuales dieron detalles a "modo vuestro" de la calidad de este pique, que tiene profundo pozo de 330 metros, por donde se baja a diario, cuyo pozo tiene un diámetro de 6.25 metros y sus paredes están perfectamente revestidas de gruesas capas de concreto armado. En forma muy especial admiraron la Planta Harneadora, de que ya hemos hablado.

De regreso pasaron por la Escuela "Matías Cousiño" y dijeron: "Es este un palacete educacional". "Ahora comprendemos la obra social que desempeña la Cía. en bien de los hijos de los obreros que laboran".

EN EL CASINO LOTA ALTO

Terminadas las visitas que mencionamos la Cía. ofreció un almuerzo en los amplios comedores del Casino de Lota Alto.

A la hora oportuna ofreció la manifestación el administrador general de la Cía. señor Arnoldo Courard, y agradeció el presidente de la Bolsa de Comercio de Santiago, don Tomás Eduardo Rodríguez.

Terminado el almuerzo se obsequió a los distinguidos visitantes una obra: "Lota", impresa en 1942 por la Cía., al cumplirse los noventa años desde que se inició la explotación de las minas.

EN LA CERAMICA

En la tarde se dieron la tarea de visitar la Sección Cerámica, y los hombres de comercio de la capital, quedaron profundamente impresionados de las gigantescas proporciones de esta nueva industria. Vieron allí: el equipo mecánico de chancadoras, maquinas mezcladoras y amasadoras, molinos de diferentes clases, prensas de diferentes tipos, prensas filtro con sus bombas de presión, elevadoras para el movimiento de materiales, andariveles sinfín y numerosas máquinas menores como tornos para porcelanas, winches pequeños, molinos, etc., que impresionaron vivamente a estos visitantes que por primera vez llegaban a la Cerámica.

Además recorrieron, las secciones hornos, sanitarios, azulejos, vajillería artística y para mesajes, artefactos de lujo para adornos y aisladores para líneas eléctricas.

Finalmente pudieron admirar el salón de exposición de venta, elogiando lo que allí había.

EN EL PARQUE

Para cerrar este grupo de visitas se dejó para el último el Parque y allí estuvieron por más de media hora, y la belleza de sus prados y jardines y las mil especies diversas de árboles autoctonos y extranjeros, dieron a estos caballeros del comercio bursátil la nota de despedida de una visita que dejará recuerdos gratos en ellos, porque es este paraje el mas bello que tenemos acá en Lota y en Chile.

DE REGRESO

Cerca de las 17 horas los automóviles partieron desde el palacio del parque hacia la estación para tomar allí un tren especial que los llevó hasta Schwager, cuyo mineral también recorrieron.

Hombres de Negocios Visitan Lota Alto









1. Los hombres de negocios de Santiago y Valparaíso recorren la industria de la cerámica la que les llama poderosamente la atención. — 2. Se preocuparon en su visita a Lota de los aspectos sociales y educacionales; aquí los vemos saliendo de la Escuela "Matías Cousiño" a la vista. — 3. El Parque de Lota fue también recorrido por los corredores de comercio. Posan frente a la tumba de don Carlos Cousiño. — 4. Después de recorrer uno de los departamentos de los pabellones para obreros en Lota Alto.

Expresión de Reconocimiento se Efectuó En Honor del Profesor Señor Matamala

Fué Designado Como Inspector Escolar de Tomé

Discurso del Sr. Víctor Jaramillo

Su alejamiento de nuestra localidad ha sido sentido en todos los sectores.

El jueves 18 del mes pasado, a las 19.30 horas, en el Club Social Lota, tuvo lugar una brillante manifestación, ya que su desarrollo constituyó en sí misma una verdadera fiesta en que se conjugó la sana y espontánea alegría de los numerosos comensales con el deseo unánime de exteriorizar su aprecio y cariño hacia uno de los hombres más distinguidos: Don Aníbal Matamala Verdugo, ex director de la Escuela N.o 6 y actual Inspector Escolar de Tomé, acto que el profesorado todo y distinguidas personalidades de nuestro mundo social y cultural, ofrecían al funcionario ya mencionado.

SE OFRECE EL ACTO

En frases muy elocuentes y bien pensadas ofreció la manifestación el Inspector Primero de la Escuela Industrial, señor Fernando Rodríguez, quien dio a conocer la acción destacada y patriótica realizada por el señor Matamala en la zona del carbón y particularmente en Lota donde ha permanecido por espacio de cuatro años, entregando su valioso aporte al servicio del niño minero y la sociedad toda.

PROGRAMA ARTISTICO

Luego, siguió un amenado programa artístico literario, en que tomaron parte muy especial las siguientes personas: Sr. Carlos Alister, con la bella canción "La Tranquera"; Sr. Pedro Mardónez, con la declamación "Señor", de Alejandro Flores; Srta. Adela López, con la hermosa canción "Un Viejo Amor"; Srta. Fresia Morales, con las bonitas canciones "Campasión", El Adios de Amor Indio"; Sr. Eleodoro Cifuentes con la recitación "Al pié de la Bandera"; Sr. Alfredo Herreros "El Dia que me Quieras"; Sr. Agustín Alvarez "Señor, reformado; Sr. Felipe Solé "Alma de Dios"; Sr. Víctor Jaramillo, discurso; Sr. Rubén Concha "Imitaciones"; Sr. Herminio Peirano, discurso; Sra. Etelvina vda. de Toro, "Desde el Alma"; Sr. Aníbal Matamala, discurso, agradeciendo la manifestación; Sres. Herreros-Rodríguez, dúo de guitarras; Srta. Fresia Morales, Nonì amo piu; Sra. Blanca Sáez de Astorga, recitación "Si yo fuera hombre"; Sr. Armando Hodge, , discurso. Acto continuo, se sigue un animado baile que dura hasta altas horas de la noche, en un ambiente alegre y entretenido.

PALABRAS DEL SR. JARAMILLO

En seguida destacamos el discurso del profesor, señor Jaramillo, pronunciado en esta oportunidad:

"Señor Subdelegado, señoras, señores colegas:

El personal docente de la Escuela N.o 6 y profesorado general, me ha conferido el alto honor de dirigir la palabra en este homenaje que se tributa hoy a un maestro esclarecido; me refieron al ex director de la Escuela N.o 6 y actualmente Inspector Escolar de Tomé, don Aníbal Matamala Verdugo.

"Señores:

Lebú, bella ciudad enclavada en cierto lugar de nuestro país, amparada por un mar generoso, vió nacer a Aníbal Matamala. Allí junto a la espiga dorada, al roble araucano y el copihue, símbolo de esa raza pujante, y en íntimo contacto con el mundo físico, fué plasmado este egregio maestro de maestros su brillante personalidad; Luego le vemos escalando los sectores culturales de la educación, empezando por la humilde y sencilla escuela primaria hasta la Normal de Victoria, imprimiendo siempre a sus actos ese sello inconfundible de sus inagotables fuerzas morales, que le permitieron más tarde granjearse el afecto de cuantos le tratan y conocen.- Porque la verdad sea dicha: el compañero Matamala tiene prendas morales, que es digno destacarlas y nada mejor que esta oportunidad para decirlas. En efecto, Lota y la zona del carbón le deben mucho de su progreso en los diversos campos de acción: educacional, social, y cultural. Exponentes de esta acción tesonera son : Universidad Popular, Comités de Adelanto Local, lucha decidida por esa preciosa trilogía que forman: Niño, Escuela y Maestro. En cuanto a sus dotes morales podemos decir: No ha tenido dobleces, sólo sabe decir la verdad, aunque mucha veces ésta sea amarga. De ahí entonces que goza del consenso unánime de sus compañeros y de personalidades de nuestro mundo social y cultural y esta es la razón de este homenaje, motivado además por tan merecido ascenso a la Inspección Escolar de Tomé, decretado recientemente por el Supremo Gobierno.

Por último me hago un partícipe del reconocimiento público que el señor Inspector Escolar de Coronel, don Luis Silva e Inspector Provincial, don Francisco Matías, quienes por razones superiores no han podido estar con el amigo Matamala, pero que, sin embargo, exteriorizan por mi intermedio su profunda gratitud por la acción levantada y permanente al servicio del niño minero".

Durante su Visita a Lota Alto



La mesa de honor en el almuerzo ofrecido por la Compañía a los corredores de comercio de Santiago y Valparaíso que nos visitaron en el Casino de Lota Alto.



Los corredores de comercio recorren el Pique Nuevo "Carlos Cousiño" y ise impusieron de la planta harneadora que empezará a funcionar luego.

El Deportivo "Matías Cousiño" Eligió Al Nuevo Directorio de la Institución

Presidente honorario es el señor Juan Ramírez y presidente efectivo es el señor Juan Rodríguez Cruz. —Vicepresidente el señor Tomás Ortiz.

El Deportivo Matías Cousiño, en su última sesión ha elegido su nuevo directorio que regirá los destinos de esta institución, quedando constituido de la siguiente manera:

Presidente honorario, señor Juan Ramírez; vicepresidente honorario señor Anselmo Arroyo; director honorario, señor Felicindo Andaur; capitán, señor Vicente Peña; socio honorario, señor Juan Rodríguez R.

Directorio efectivo:

Presidente señor: Juan Rodríguez Cruz, vicepresidente señor Tomás Ortiz Delgado; secretario señor Carlos Virtiolaz Novoa; tesorero, señor Froilán Villegas Breavis; protesorero señor Pedro Toledo Hernández; primer director señor Santiago Bastías Espinoza—segundo director, señor Arturo Silva Espinoza; delegados ante la Asociación de Football los señores Federico Riveros Lagos, Jesús Benavides y Carlos Virtiolaz N.

CASA CHIC

Con motivo de FIESTAS PATRIAS ofrece el más completo surtido en Discos Populares y Bailables.

REPUESTOS

Cuerdas, Diafragmas, Láminas, Agujas y Victrolas.
Distribuidores autorizados de:

R. C. A. VICTOR
ODEON y
COLUMBIA

CASA CHIC

Comercio 40 — Casilla 41 — LOTA
VICTOR M. RODRIGUEZ S.

Que su esposa tenga en su casa todo lo necesario para mantenerla ordenada y aseada. La inversión de una parte de su salario en muebles y demás útiles para el hogar representa ahorro.

Alto se Fundó C. de Lyon"

al facilitar la confección esarios.—El directorio or-

Señora Adriana Cousiño de De Mussy.
Señora Jesús Vial de Videla.
Señora Oriana C. de Searle.
Señora María de Courard.
Señora Ana de Wilson.

Señora Dolores de Astorquiza.
Señora María de Robertson.

DIRECTORIO EFECTIVO

Presidenta, señora Laura de Ghyra.
Secretaria, señora Graciela de Ruiz.
Tesorera, señora Cristina de Hooge.

Se Compromete a Producir Bicarbonato de Sodio para Abastecer a Todo el País

Se encuentra en estudio en la Comisión de Industrias de la Sociedad de Fomento Fabril, la solicitud de un particular que asegura poder producir bicarbonato de sodio en calidad y cantidad suficientes para abastecer el consumo nacional.

La solicitud pide que se prohiba la importación de este producto.

Obispo Norteamericano Orando



El Cardenal norteamericano Samuel Stritch, Arzobispo de Chicago, orando ante las tumbas de los soldados norteamericanos sepultados en el Cementerio militar estadounidense en Italia.

etc. Además conseguir para este objeto un local y muebles comunes, a fin de facilitar esta obra.

3.—Confeccionar la ropa para los niños de la Primera Comunión, niños pobres, recién nacidos indigentes y a los niños del Campamento Infantil de Vacaciones que se organizará en la Parroquia.

Para el éxito de este Taller se cuenta con la colaboración de numerosas socias que ya han ofrecido su ayuda generosa y espontánea. Además contará con cuotas ordinarias de socios y socias cooperadoras y con entradas provenientes de beneficios.

Concepción.

Recordamos que el ilustre prelado tuvo para Lota especiales deferencias, por cuanto siempre estuvo atento con los obreros en general y muy especialmente porque en cada acto oficial católico estuvo entre nosotros y sus elocuentes piezas oratorias dejaron muchísimas enseñanzas, que seguramente hoy sabrán apreciarse como corresponden.

Sobre los actos de sus funerales, los diarios penquistas dieron amplias informaciones, ya que ellos resultaron de la más grandiosa solemnidad.

GRACE Y Cía. (Chile) S. A.

DISTRIBUIDORES.

OFRECEN:

DEPARTAMENTO TECNICA

En artefactos eléctricos, es económico usar sólo lo mejor.

PREFIERA:

Ampolletas GENERAL ELECTRIC.
Radios GENERAL ELECTRIC.
Cocinas "HELVETIA".
Alambres, tubos y materiales eléctricos.
Luz fluorescente GENERAL ELECTRIC

DEPARTAMENTO MERCADERIAS

Aceite comestible "CRUZ DE ORO"
Cocoa Peptonizada "FENIX".
Manteca Vegetal "CRUZTECA".
Licores "FEHRENBERG".
Caramelos "SERTA"
Lienzas para pescadores.
Hilos para redes.
Hules y Pergamoids.
Pinturas, Esmaltes, Barnices y Pinturas preparadas "TRICOLOR"

CONCEPCION, TALCA, VICTORIA, TEMUCO, VALDIVIA, OSORNO

Los Futuros Técnicos de las Industrias



Los alumnos del Cuarto Año B de la Escuela de Tecnicos Industriales de Concepción, acompañados de sus profesores, posan para el periodico de la Region del Carbón durante la visita que nos hicieron.

El Tesoro de la Mujer

Importancia de la Economía Doméstica.

Muy a menudo oimos hablar con entusiasmo y verdadero interés, al hacerse un comentario acerca de la mujer sobre alguna actuación brillante que le ha cabido desempeñar, ya sea en el mundo de las artes, de las letras o de la política. Todos los homenajes son pocos para rendirle tributo a su inteligencia y capacidad.

Sin embargo, si tocamos el tema acerca del papel que desempeña la mujer como dueña de casa, no encontramos este interés y entusiasmo para enaltecerla.

La mujer del hogar pasa inadvertida, escondiendo en él, el mejor de sus tesoros, sin que nadie se atreva valorar sus actuaciones, ni aún menos rendirle un homenaje por la excelsa labor que está desempeñando abnegadamente en pro de la humanidad.

Tal vez esto pasa, debido a que no se tiene conocimiento perfecto de lo que es la alta misión de la mujer como dueña de casa y directora del hogar.

Una gran conferencista francesa, Madame Hippeau, al referirse a la ciencia de la dueña de casa, que es la Economía Doméstica, decía: "Es el arte de hacer en su justa medida un empleo útil del TIEMPO que pasa tan de prisa; de la INTELIGENCIA, cuya cultura exije tantos cuidados y del DINERO, que es tan difícil de adquirir y más aún de conservar".

Así, pues, los conocimientos más interesantes y necesarios para la mujer son los relativos a la dirección y administración de la familia.

La administración del hogar consiste en emplear todos los medios de que se puede disponer para asegurar a cada uno de los miembros de la familia o que de ella dependen, el mayor bienestar posible en relación con los recursos, tanto en el presente, como ocupándose también con previsión de lo porvenir.

Además, de administrar hay que dirigir el hogar, esto es, cuidar del orden y de la moralidad, atender a la salud y la educación de todos sus miembros, pues no es siempre la familia formada naturalmente por padres e hijos, sino que a menudo es formada también por parientes u otras personas que viven bajo el mismo techo.

Es necesario además, establecer lazos de amor y cordialidad, que unan y hagan dichosos a sus miembros y por fin cuidar de las relaciones sociales de estos, según sea su representación y del ambiente en qu viven. Todo este trabajo inteligente y abnegado tiene que ser obra de la mujer, de la dueña de casa.

La administracion y una parte de la dirección del hogar están confiados a ella. Aunque ejerza su misión en silencio en la más modesta esfera en el fondo del hogar, no es por eso ni menos alta ni menos importante su labor en bien de la prosperidad y engrandecimiento de los pueblos.

La economía doméstica ofrece en por excelencia de la dueña de casa, no consiste sólo en la práctica de las cosas del arreglo doméstico, tiene una parte de doctrina que se apoya en datos científicos que es imprescindible conocer.

Hasta ahora, el alejamiento que se ha notado en una gran parte de las mujeres de las tareas domésticas se debe principalmente en no haber dignificado a estas lo bastante, es decir, creer que la dueña de casa es una especie de criada inculta, sin ver que las tareas, que la dirección del hogar y la familia imponen a la mujer, que tenga una sólida instrucción; la dueña de casa necesita saber un poco de todo. Toda esta ciencia importantísima se resume en la Economía Doméstica.

En toda Europa abundan las escuelas donde se enseña la Economía Doméstica, y a ella asisten todas las jóvenes futuras dueñas de casa, de cualquier clase social que sea. Dan principalmente el ejemplo, asistiendo a estos cursos, las princesas de sangre real, quienes modestamente aprenden técnica y prácticamente las diversas enseñanzas útiles a una dueña de casa.

En América también se han extendido estas escuelas y se presta gran atención a tan importante ramo de educación de la mujer.

Aún en Chile, existen en nuestra capital algunas de estas escuelas, y se está tratando de difundirlas por todas las ciudades del país.

Mientras tanto, no existan entre nosotros estas escuelas de economía doméstica, las madres e hijas de familia eben ir tras el progreso y cultura de la dueña de casa, asistiendo por lo menos a los centros, círculos o cursos, donde se enseñen ramos útiles y se trate de elevar la cultura en cierto grado de la mujer del hogar, hasta hoy tan olvidado.

Cuántas desgracias que se lamentan amargamente provienen de que la mujer no sabe evitarlas por su ignorancia, a pesar de toda su buena voluntad.

Se ve, pues, claramente, que la cultura de la mujer es un factor necesario e indispensable para la prosperidad de la familia y de la nación en general, y que esa cultura necesita, además, estar orientada de un modo especial para facilitar su misión de directora de la familia, compañera del hombre y educadora de la infancia.

El tesoro de la mujer es a no dudarlo, la enseñanza de la Economía Doméstica sabiamente entendida.

Visitadora Social

Es Reparado el Reloj De la Municipalidad

Se repara actualmente el reloj de la Plaza 21 de Mayo de nuestro puerto y que como es de conocimiento de todos, es un monumento a la memoria de nuestra Armada Nacional, construido por marinos alemanes que en la guerra del 14 se encontraban rezagados en nuestro puerto.

Estos trabajos se hacen por intermedio de la Municipalidad y por su Alcaldesa, Sta. Elena Bustos, quien ha puesto todo lo de su parte para bien de los adelantos de nuestro puerto bajo el periodo de su cargo, a quien por intermedio de "La Opinión de Lota" felicitamos y esperamos siga con entusiasmo en bien de Coronel.

Alumnos de la Escuela de Técnicos Industriales Visitaron el Mineral

PERTENECEN AL 1.o AÑO DE MECANICOS — DETENIDA VISITA A LA SECCION MAESTRANZA DEL ESTABLECIMIENTO

A cargo del profesor del Laboratorio de Máquinas de la Escuela de Técnicos Industriales de Concepción, señor Gutiérrez y del profesor señor René Fabry, estuvieron a visitar el establecimiento de Lota, el 4 o Año B de Mecánicos, los que recorrieron detenidamente el Pique Grande Arturo, la Ceramica, el Gimnasio y muy especialmente la Seccion Maestranza, en donde permanecieron la mayor parte del día admirando las máquinas modernas y trabajos que se ejecutan en dicha seccion.

En las horas de la tarde se dedicaron a visitar el Parque y algunos sectores de la población de Lota Alto, pudiéndose dar cuenta de los enormes adelantos que ha hecho últimamente la Empresa.

Esta delegación de visitantes regresó por el último tren a Concepción, muy bien impresionados de la detenida visita de estudios.

Fué Inaugurado el Nuevo Frigorífico de Coronel

Con un cocktail en honor de las autoridades y vecinos de nuestro puerto ha sido inaugurado recientemente un moderno frigorífico de propiedad de la firma Soc. Frigorífico Coronel Ltda. y que servirá de modo muy especial a las necesidades alimenticias de la zona carbonífera, e implica un valioso aporte al progreso de Coronel.

Este frigorífico se encuentra instalado en calle Sargento Aldea N.o 125, Coronel, como muestra de lo que reporta para cada hogar el consumo de cordero congelado podemos poner el siguiente ejemplo: el kilo de cordero actualmente es de $ 36, y el vendido por el frigorífico es de $ 19, por lo que podemos apreciar una diferencia de $ 17 a favor del hogar.

Por nuestra parte le deseamos a esta firma el mayor éxito en su movimiento comercial.

Maturana- Corresponsal



Tragedia en una República Hermana





El terremoto que asoló a una parte de Ecuador en el mes pasado y produjo numerosas víctimas e incontensurables daños materiales a regiones de ese país, ha sido muy lamentado por el pueblo de Chile desde a los lazos desimpatía y fraternidad americana que nos unen con los ecuatorianos. Se han formado comités de auxilio a lo largo de todo el territorio para acudir en ayuda de esa república, y, en estos días, zarpe de Valparaíso el transporte de la Armada "Maipo" que lleva a Guayaquil varias toneladas de donaciones del Gobierno y del pueblo chilenos. Las fotografías ofrecen una impresión de lo que fue la catástrofe en Ecuador.

Hay Interés por los Premios de Estímulo que Dará la Empresa

Los estímulos para la conservación de las casas que ha dispuesto la Superioridad de la Empresa han sido bien recibidos en el seno de las familias obreras.

Estos premios, que se otorgarán dos veces al año, serán en dinero efectivo, y se darán a aquellos que demuestren su interés por mantener sus casas mejor aseadas, siempre que el dueño de casa haya tenido, en los seis meses, una buena asistencia al trabajo.

PROCEDIMIENTO QUE SE EMPLEARA

PRIMER GRUPO. — Casas antiguas, ocupadas por obreros:

Primer premio: $ 1.200; segundo premio: $ 700; tercer premio: $ 500.—

SEGUNDO GRUPO.—Casas refaccionadas y nuevas ocupadas por obreros:

Primer premio: $ 1.200; segundo premio: $ 700; tercer premio: $ 500.—

TERCER GRUPO.—Casas antiguas y nuevas, ocupadas por mayordomos y capataces:

Premio único: $ 1.500.—

El Ingreso a la Gloria De la Actriz Ann Todd

Ann Todd, sin embargo, pasaba de distinta manera. Así, un día se vistió con sus trajes más gastados, recaeterreando orgullosamente a la heroína de "Lottie Dundass", y se presentó a Hollywood. Una mirada no más le bastó a este para encontrarle el papel.

Su actuación en esa obra ganó a Ann Todd elogios entusiastas de los críticos y su entrada a la pantalla en el rol de Francesca, en "El Séptimo Velo", película que la consagró.

Su último film, "Apasionada", es una presentación de J. Rank que distribuye Universal - Internacional y protagoniza en unión de Claude Rains y Trevor Howard.

El Cuerpo de Bomberos Concurrió a Los Funerales del Capitán Cárcamo

Los voluntarios de Lota estuvieron representados en la sepultación de los restos del cuarto mártir del Cuerpo de Bomberos de Concepción.

El domingo 7 del mes pasado se verificaron en la ciudad de Concepción, los funerales del cuarto mártir del Cuerpo de Bomberos de Concepción, capitán don Enrique Cárcamo Contreras, voluntario que encontró la muerte en el gran incendio que se produjo en la madrugada del sábado 6, en dicha ciudad, y cuyas proporciones y pérdidas de vida y materiales, dió cuenta en su oportunidad la prensa penquista.

Como decimos, el domingo 7 se efectuaron los funerales del capitán Cárcamo, concurriendo a ellos todos los Cuerpos de la provincia, inclusive de Santiago y Valparaíso. Lota se hizo presente en estos actos de homenaje con sus tres Compañías acompañados del señor Superintendente, don J. Isidro Wilson, comandante, señor Juan Ferfetti, 2.o comandante, señor Leoncio Garrido, y los respectivos oficiales de cada Compañía y dos carros de la Primera. Además la columna la encabezaba el Orfeón del Establecimiento Lota, que ejecutó escogidas marchas fúnebres durante el trayecto desde el Cuartel de la 2.a Cía. hasta el cementerio.

En realidad que estos funerales fueron solemnes en toda la extensión de la palabra, y podemos decir que la ciudad penquista toda se volcó a las calles para presenciar el cortejo que duró en pasar más de una hora.

Fué así como el Cuerpo de Bomberos de Lota dió una nota más y se adhirió al dolor ciudadano por la irreparable pérdida del capitán de la 3.a Cía. de Enrique Cárcamo Contreras quien murió en cumplimiento de su abnegado deber.

El Natalicio de Bernardo O'Higgins Se Celebró en las Escuelas de Lota

Acto literario artístico que se efectuó en el Gimnasio de la Compañía.—Exito de un libreto escrito por el maestro señor Pedro Mardones B.

Las escuelas primarias de Lota, tanto fiscales como particulares, realizaron el 19 del mes pasado a las 16 horas, en el gimnasio de la empresa, un interesantísimo acto literario artístico, ante una concurrencia que llenaba prácticamente ese local.

En efecto, el desarrollo de esta bella fiesta escolar adquirió contornos sencillamente imponentes y sobrepasó las expectativas cifradas por sus organizadores, ya que los diversos números lograron entusiasmar al numeroníssimo público que se dió cita para escuchar a alumnos y profesores, con ocasión del natalicio del primer soldado de la Patria, don Bernardo O'Higgins Riquelme.

LIBRETO DEL SR. MARDONES

Llamó verdaderamente la atención el número presentado por el maestro, don Pedro Mardones Barrientos, quien presentó un hermoso libreto acerca de la niñez, juventud y acción patriótica del Prócer. También acaparó la atención los números presentado por la Escuela N.o 21, Matías Cousiño, Isidora Cousiño, Escuela N.o 8 y Santa Filomena, lo que, como de costumbre, se han distinguido, por su presentación escénica y altamente patriótica.

EL PROGRAMA

1.o— Himno Nacional.
2.o— Alocución patriótica.
3.o Coro a O'Higgins, Escuela N.o 4.
4.o— A O'Higgins, recitación Escuela Vocacional.
5.o— Los Granaderos de San Martín, Escuela N.o 8.
6.o— O'Higgins y Patria, diálogo, Escuela N.o 11.

SEGUNDA PARTE

1.o— Los Patitos, ronda, Escuela Santa Filomena.
2.o— Declamación, Escuela Isidora Cousiño.
3.o— Dame la mano, Escuela Thomson.
4.o— La Pastora, Escuela N.o 21.
5.o— Presentación, Escuela Matías Cousiño.
6.o— Coro, Escuela Industrial.

¡¡LINDOS REGALOS!!

DE CERAMICA FINA ENCONTRARA EN EL PUESTO DE VENTAS DEL PARQUE DE PRIMERA CLASE, Y EN EL MERCADO DE LOTA ALTO, DE SEGUNDA CLASE.

CERAMICA DE LOTA

La Sociedad de Artesanos y Obreros De Lota ha Cumplido 48 Años de Vida

Tiene la institución un sólido prestigio y cuenta con la confianza de sus numerosos asociados.—Es presidida por el señor Alfonso Montoya Neira.—La celebración de este aniversario

Acaba de cumplir 48 años de existencia una de las mas antiguas y prestigiosas instituciones mutualistas de la localidad: la Sociedad de S. M. de Artesanos y Obreros. A través de su vida ha cumplido en todo momento con los fines para que fué fundada, repartiendo los beneficios que sus estatutos acuerdan, por lo que ha logrado rodearse de un sólido prestigio y contar con la amplia confianza de sus numerosos asociados. Los directorios que han regido sus destinos han sido formados por personas bien posesionadas de la alta mision que la institucion está llamada a servir como es aquella de ayudar al socio que se encuentra imposibilitado para ganarse el diario sustento cuando las dolencias aquejan el organismo.

LA INSTITUCION EN LA ACTUALIDAD

En la actualidad la Sociedad se encuentra en un floreciente en cuanto a organizacion y a situacion económica. Cuenta en sus registros con numerosos socios antiguos, la mayoria ya jubilados, los que han militado en la institución y son en la actualidad sus mas sólidos puntales.

Dirige sus destinos un directorio formado por gente que conoce a conciencia el papel que les corresponde en estas actividades sociales. Preside este directorio don Alfonso Montoya Neira, diligente dirigente que conoce bien las tareas que deben desarrollarse para el mejor éxito de la a veces difícil misión de un presidente, por lo que la institución seguirá siempre por el camino ascendente del progreso bajo su habil direccion.

EL PRIMER DIRECTORIO

El primer directorio que rigio los destinos de la institucion, y elegido en la reunión que se celebro el 21 de Julio de 1901, estaba formado de la siguiente manera:

Presidente, señor Rudecindo Vergara Reyes.

Vicepresidente, señor Amador Garrido.

Secretario, señor Ildefonso Solis.

Prosecretario, señor Mateo Sierra.

Tesorero, señor Ramón Rios.

Directores, señores Juan de Dios Morana, Severiano Bernales, Pedro Alvarez, Enrique Rhores y Eugenio Manriquez.

ACTUAL DIRECTORIO

El actual directorio está formado por las siguientes personas:

Presidente, señor Alfonso Montoya Neira.

Vicepresidente, señor Santiago Johnson Fuentes.

Secretario, señor Bernardo Salazar P.

Prosecretario, señor Carlos Sagredo Hernández.

Tesorero, señor Filiberto Paez M.

Directores, señores José Nicolas Ruiz, Samuel Mardones, Andres Muñoz, Juan E. Silva, Antonio Hernandez y Juan 2.o Parra.

DIRECTORIO HONORARIO

Las siguientes personas forman el directorio honorario:

Presidente, señor Guillermo Videla Lira.

Vicepresidente, señor Arnoldo Courard.

Director, señor Armando Hodge P.

CELEBRACION DEL ANIVERSARIO

Para celebrar el aniversario, el directorio ofreció el sábado 23, en su local social una espléndida manifestacion consistente en una comida y baile, a la que asistió un numero considerable de socios con sus familias y algunos invitados.

Antes de la manifestación se celebró una reunion solemne en conmemoración y homenaje a la fundacion, durante la cual se procedio a hacer entrega a algunos socios antiguos de sus diplomas, con motivo de cumplir éstos 25 y 30 años, respectivamente.

Por 25 años, recibieron diplomas los siguientes socios: señores Alfonso Zarraga y José Aguilar.

Por 30 años, los señores Horacio Vallejos, Santiago Johnson, Rosamel Capilla, José Uribe, Armando Montes, Humberto Soto y Gabriel Herrera.

Durante esta sesión solemne usó de la palabra el Jefe del Departamento de Bienestar y Director honorario, don Armando Hodge.

Asistieron invitados a esta manifestación de aniversario el señor Armando Hodge P., presidente de la Sociedad La Unión; el presidente del Club Manuel Rodriguez; y el secretario del mismo club.

Enviaron nota de excusa los señores Guillermo Videla Lira, Arnoldo Courard, Juan Perffetti, Horacio Vallejos y José Aguilar Barra.

Establecimiento de Lota

NUMERO DE IMPONENTES Y MONTO DE LOS DESCUENTOS PARA EL FONDO DE AHORRO DE OBREROS Y EMPLEADOS, CORRESPONDIENTE AL MES DE JULIO DE 1949

SECCIONES	N.o. IMPONENTES	VALOR
Pique Grande Arturo	122	$ 15.615.—
Chiflon Carlos	118	14.250.—
Pique Alberto	86	9.290.—
Pique Carlos Cousiño	57	6.810.—
Embarque de Carbon	48	7.570.—
Tráfico	15	1.570.—
Maestranza	128	14.475.—
Maquinaria	87	12.940.—
Almacén de Materiales	33	3.530.—
Depto. de Electricidad	41	4.550.—
Arquitectura	34	4.390.—
Población	29	3.460.—
Cerámica	114	29.130.—
Hospital de Lota	3	300.—
Parque de Lota	3	350.—
	902	$ 118.430.—
EMPLEADOS:		
Administracion General	1	500.—
Subadministración General	21	4.300.—
Depto. de Minas	1	500.—
Depto. de Bienestar	5	1.600.—
Hospital de Lota	6	1.650.—
Pique Grande Arturo	4	550.—
Chiflon Carlos	7	4.040.—
Pique Alberto	5	1.100.—
Pique Carlos Cousiño	2	650.—
Embarque de Carbon	7	3.050.—
Tráfico	4	1.250.—
Almacén de Materiales	10	3.800.—
Depto. de Electricidad	2	700.—
Maestranza	2	500.—
Maquinaria	11	5.600.—
Población	1	50.—
Cerámica	7	3.050.—
	97	$ 33.390.—

Lota Alto, Agosto 11 de 1949.

SOC. AGRICOLA Y FORESTAL "COLCURA" S. A.

Elaboración de Maderas	8	$ 1.320.—
Empleados:		
Elaboración de Maderas	2	450.—
	10	$ 1.770.—

Lota, Agosto 12 de 1949.

Intenso Calor en Nueva York



El desarrollo de un intenso calor en Nueva York, Estados Unidos, ha permitido observar escenas como la de arriba en que una religiosa católica de la orden dominicana da un baño a los ninos que están contiados a su custodia.

CASA CHIC

DEPOSITO DE LANAS

TEJIDOS DE LANAS FINAS Y CORRIENTES.

Ropa interior en juegos y piezas separadas en

CREP-SATAN, MONGOL, etc.

SURTIDO SELECTO EN BLUSAS.

MEDIAS DE ALTA CALIDAD.

CARTERAS Y FANTASIAS.

BATONERIA EN GENERAL.

CASA CHIC

Comercio N.o 40 — Casilla 41 — LOTA

VICTOR M. RODRIGUEZ S.

En el desarrollo de la vida moderna es de gran importancia la higiene. Sin higiene no habrá salud para sus hijos. Conserve siempre limpia su casa.

Fueron los Padres de Nuestra Patria



JOSE ANTONIO MARTINEZ

En aquel memorable Cabildo Abierto que tuvo lugar el 18 de Septiembre de 1810, una numerosísima concurrencia esperaba, con visibles muestras de ansiedad, las propuestas que hacía don José Miguel Infante de los personajes que debieran formar en la primera junta gubernativa. Ruidosos y prolongados aplausos se siguieron a las palabras del procurador de la ciudad, cuando se propuso para Vicepresidente al Obispo electo de Santiago, doctor don José Antonio Martínez de Aldunate. Su talento y virtudes, su carácter elevado, le hicieron acreedor a esa hora. No estaba en Chile, desde siete años permanecía fuera del país en el ejercicio de su apostolado.

Los estudios, en efecto, habían hecho de Aldunate una notabilidad en derecho civil y canónico y uno de los maestros más distinguidos del reino. En 1755, a los 25 años de edad fué nombrado examinador en sagrados cánones en la real Universidad de San Felipe, más tarde rector del cuerpo universitario. En 1803 fue promovido al Episcopado de Guamanga. En esa época Aldunate contaba con 73 años de edad. Su permanencia en Guamanga no fué de larga duración: al salir de Santiago llevaba la persuación de que lo dejaba para siempre; pero la muerte del Obispo Marán dejó vacante la Diocesis de la capital. Todas las corporaciones de Santiago elevaron sus súplicas para que se nombrara a Aldunate y en 1810 pasó a ser Obispo de la capital chilena. Ese mismo año fué vicepresidente de la Junta de Gobierno. A pesar de su edad, 81 años, cumplió su cometido con gran celo. Murió en 1811 y sus restos depositados en la Catedral de Santiago, al lado derecho de la sacristía.

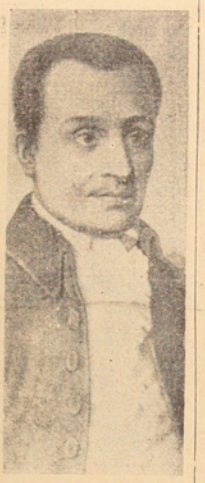

JUAN MARTINEZ DE ROZAS

Pocas figuras más interesantes que la de Juan Martínez de Rozas presenta la historia de la revolución hispano - americana. Nació en la ciudad de Mendoza, capital de la dilatada provincia de Cuyo en 1759 esto es, 17 años antes que fuese adjudicada al Virreinato de Buenos Aires. Hizo sus estudios en la Universidad de San Felipe, en Santiago y se recibió de abogado en 1784. Por real cédula de San Ildefonso, el 5 de Agosto de 1783, se mandaba formar una Intendencia de cada Obispado americano y se suprimió el cargo de corregidor. Para el cargo de Intendente de Concepción se nombró al comandante general de frontera don Ambrosio O'Higgins y Juan Martínez de Rozas lo acompañó como su asesor. Por su espíritu militar fué nombrado más tarde teniente coronel comandante.

En 1810 fué nombrado vocal de la Junta de Gobierno y fué en realidad el brazo más firme que contó la Revolución en su cuna. A la muerte del Conde de la Conquista en 1811, Rozas tomó el mando prácticamente de la Junta. Fué el jefe único y absoluto de la política: perspicaz refinado, pensador profundo. Ideaba una especie de confederación de las provincias hispanoamericanas, ligándolas por medio de un Congreso General a todas ellas, que hiciese respetable sus resoluciones y que pudiese imponer a las naciones poderosas del viejo mundo. Esta idea que ocupó después a Bolívar, tuvo su origen en Chile en 1810, y fué Martínez de Rozas su primer iniciador. Murió en Mendoza en 1813.



JUAN GREGORIO ARGOMEDO

Su vida comprende tres períodos: el de sus estudios y primeros ensayos forenses hechos bajo el sistema español; el segundo que puede llamarse de propaganda y de lucha y el tercero, durante el cual rindió eminentes servicios en la magistratura después de constituida la independencia del país. Como abogado llegó a adquirir una reputación inmensa. Después de la batalla de Rancagua emigró a Mendoza y de regreso a la patria Bernardo O'Higgins le nombró Fiscal. Le honró con los títulos más honoríficos. Le hizo Oficial de la Legión de Mérito, posteriormente Ministro de la Corte de Apelaciones y por fin miembro del Tribunal Supremo. Fué asimismo diputado y senador.

José Gregorio Argomedo fué un patriota que aportó todos sus conocimientos para que triunfara la causa de la libertad. Después que el ejército chileno transmontó Los Andes y se libraron las batallas que sellaron la libertad del país, el Director Supremo Bernardo O'Higgins depositó toda su confianza en José Gregorio Argomedo y éste en medio de aquellos difíciles momentos supo encontrar los servicios del Estado. La República en sus primeros momentos necesitaba de los esfuerzos de todos y Argomedo, en aquella ocasión demostró todo su talento y preparación.

Miembro del Congreso también destacó su oratoria y el profundo conocimiento de los problemas que afligían al país.

Murió en Santiago el 5 de Octubre de 1830.



TOMAS COCHRANE

Tomás Alejandro Cochrane nació el 27 de Diciembre de 1775. Hijo de Archibaldo Cochrane, conde de Dundonald sobrino del almirante Alejandro que alcanzó gran nombradía en la guerra americana, descendía de una de esas antiguas familias escocesas en las que el valor es hereditario con el recuerdo de las proezas de sus antepasados. Alcanzó una brillante actuación en Europa, como jefe audaz y de gran conocimiento. Llegó a Chile el 28 de Noviembre de 1818 y tomó el mando de la naciente escuadra. El 14 de Enero de 1919 se hizo a la mar con cuatro embarcaciones y siguió como antes la táctica que le era acostumbrada, táctica fundada en la rapidez de los movimientos y en el estímulo que daba al valer de los soldados con la familiaridad de los grandes peligros. Comandó el adiestramiento de las tripulaciones y luego se dirigió a Callao, pero la escuadra española no salió de la bahía. Vuelto a Valparaíso, empezó la segunda campaña que terminó con la ocupación de Valdivia, uno de los más significativos hechos de armas de la lucha por la Independencia. Terminada la campaña del sur, Cochrane tomó el mando de la escuadra para volver al Perú y en la bahía de Callao realizó la acción más temeraria, apoderarse de la fragata "Esmeralda" después de un asalto en que participaron 240 hombres. Con el apresamiento de la "Esmeralda" termina su acción en Chile y más tarde, luchó en Brasil y finalmente regresó a Inglaterra.

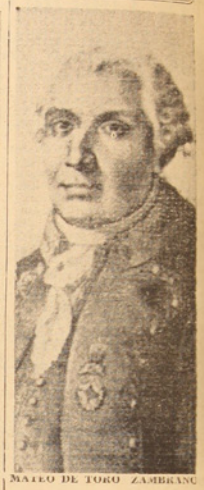

MATEO DE TORO ZAMBRANO

Mateo de Toro Zambrano, Vizconde de la Descubierta y Conde de la Conquista. Nació en Santiago en 1724. Descendiendo de una familia ilustre fue digno heredero de las virtudes cívicas y privadas de sus progenitores. En 1750 se le confió el gobierno de la provincia de Chiloé, cargo que renunció. Más tarde fue Gobernador de La Serena y puerto de Coquimbo. En 1786, Alcalde de Santiago y al año siguiente su Corregidor. En 1762, fué nombrado capitán general del Reino de Chile. Toro Zambrano fué el primero que pensó en sacar agua del río Maipo para aumentar las del Mapocho en los años de sequía.

Los dramáticos acontecimientos de 1810 lo sorprendieron gozando gran popularidad y fué nombrado entónces Presidente de la primera Junta de Gobierno el 18 de Septiembre. Murió el 27 de Febrero de 1811 a los 86 años de edad y sepultado en la Iglesia de la Merced, en Santiago.

El Conde era de pequeña estatura, de semblante apacible, de carácter franco y de sentimientos nobles.

TALLER DE MODAS "EL LEON"
de Sabina Vega Bustos.
VIRADURAS, TRANSFORMACIONES Y ZURCIDOS INVISIBLES. — TODA CLASE DE ARREGLOS EN TRAJES DE DAMAS Y CABALLEROS.
Se dan clases de Corte y Confección.
COUSIÑO 689.

Del padre de familia depende el bienestar de los suyos. Su hogar debe ser el reflejo de ello y debe estar dotado de todos los muebles necesarios.

Fundaron una República Independiente



OSE MIGUEL DE CARRERA

José Miguel de Carrera nació
en Santiago el 15 de Octubre de
85. Fueron sus padres don
nacio de la Carrera y doña
ancisca de Paula Verdugo. Hi-
estudios militares en España
e distinguió por su valor y
ocimientos luchando contra
tropas de Napoleon, alcan-
do hasta el grado de sargen-
mayor. Regresó a Chile en
1 y encabezo el primer movi-
nto para derrocar a la Jun-
de Gobierno. Fue llamado
e Miguel el Libertador y nom-
ado Presidente de la Repúbli-
En 18 meses que duró su
bierno logró arreglar las ren-
publicas y casi doblarlas,
o el Instituto Nacional Lite-
rio; trajo de Norte América la
mera imprenta que vió el
s, con hombres competentes
a manejarla, encomendando
redacción de la Aurora al sa-
dote Camilo Henriquez; formó
iedades para el fomento del
mercio y la agricultura; enta-
relaciones comerciales con
tados Unidos por medio de su
igo, Mr. Joel Poinsset; Con-
General; organizó la Fuerza
mada y levantó los escuadro-
de la Gran Guardia, que el
ustria y disciplinaba;
construyeron cuarteles,
y campamentos volantes; fá-
as de armas, etc. Más tarde
perseguido debido a los en-
os propios de la lucha que se
arrollaba. Sin embargo, vol-
nuevamente al poder, pero
lucha encenada con O Higg-
s le originó más quebranto.
pués de Rancagua fué a Bue-
Aires y más tarde a Norte
érica con el objeto de conse-
r recursos para proseguir la
ha por la libertad de Chile,
o cayó en una emboscada y
rió fusilado en Mendoza el 4
Septiembre de 1821.

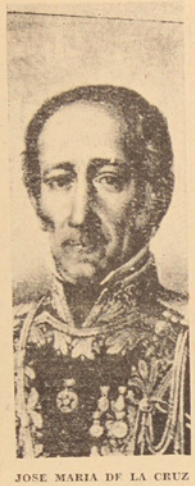

JOSE MARIA DE LA CRUZ

Nació en Concepción, el 21 de Enero de 1801. Participo en la guerra de la Independencia. En 1817 fué el primer oficial chileno que pasó las trincheras españolas. Más tarde actuó en Cancha Rayada, Maipú, Pangal, Alameda de Concepción y Talcahuano, alcanzando por esto distinciones de parte del gobierno. Fué secretario de la Junta Preparatoria del Ejército Libertador del Perú, comandante general de armas en las provincias de Concepción y Maule; jefe del Estado Mayor del Ejército del Sur; en 1830, Ministro de Estado en los Departamentos de Guerra y Marina; general de brigada en 1832; jefe del Estado Mayor del Ejército Restaurador del Perú; general de división de Chile, en 1839; general del Ejército del Perú, en Noviembre del mismo año; Ministro en los Departamentos de Guerra y Marina, empleo que renunció el 18 de Septiembre de 1841; gobernador de la plaza de Valparaiso y comandante general de la Marina, el 22 de Septiembre de 1842; primer Intendente de la nueva provincia de Valparaiso, el 29 de Octubre del mismo año. A los cargos anteriores deben agregárseles los siguientes: Intendente de Concepción; General en Jefe del Ejército Sur; diputado al Congreso; senador; General en Jefe del Ejército formado en 1851 en las provincias del sur. Fué uno de los más valientes oficiales del ejército chileno.



Nació en Buenos Aires el 11 de Julio de 1780. Principió su carrera de soldado en 1806. En 1813 formó parte de la fuerza argentina que vino a Chile y participó en numerosos combates. En Rancagua fue el último en retirarse y quedó en Mendoza hasta el año 1817. Participó y comandó diversas unidades chilenas y se encontró también en la batalla de Maipú, donde asumió el mando del ala derecha del Ejército. En premio de esta última acción fué ascendido a coronel efectivo y con un Cordón por el Gobierno argentino.

El 25 de Marzo de 1820 fué nombrado por el Gobierno chileno Jefe del Estado Mayor del Ejército Libertador del Perú.

El 15 de Abril del mismo año fué ascendido por el Gobierno argentino a coronel mayor; y en 20 de Junio por el Gobierno de Chile a coronel general, título que más tarde se denominó Mariscal de Campo y luego General de División.

El 8 de Octubre de 1821 fué nombrado Consejero de Estado del Gobierno del Perú; más tarde recibió los despachos de Gran Mariscal en el mismo país y condecorado con la medalla concedida a todos los jefes del Ejército Libertador.

Regresó a Chile, donde permaneció algunos meses para volver a su patria, donde intervino asimismo en muchas acciones de guerra. En 1830 fué dado de baja en el Ejército de Chile, pero el Congreso lo volvió a reincorporar con todos los honores en el año 1847.



DIEGO PORTALES

Don Diego José Victor Portales nació en Santiago el 16 de Junio de 1793. Estudió en el Colegio de San Carlos, gramática latina, filosofía, teología, bellas letras y algo de jurisprudencia. Y con estos elementos desplegó el talento extraordinario, las grandes virtudes y la fuerza de carácter que le condujeron después a los puestos más elevados y se hizo el hombre más importante, más célebre y más popular de Chile. En su juventud fué ensayador de la Casa de Moneda, cuyo destino renunció para entrar en el comercio, donde formó un capital considerable. En 1825 se le nombró miembro del Consejo Consultivo del Gobierno y un año después desempeñó los cargos de Ministro del Interior, Relaciones Exteriores y de Guerra y Marina. Desempeñó estos cargos empleando su fortuna particular y sin recibir sueldo de ninguna especie. Adoptó una serie de medidas que le granjearon la gratitud del Estado. Renunció a su puesto en 1832 y más tarde aceptó el cargo de Gobernador de Valparaíso y comandante general de Marina. Durante su administración que duró 4 meses terminó con los abusos, creó y organizó la Guardia Cívica y estableció un severo régimen interior.

En Septiembre de 1835 nuevamente ocupó tres Ministerios y en este período de tiempo desarrolló una labor extraordinaria. Su popularidad era inmensa y sólo su presencia en el Gobierno calmó los ánimos y siguió la República viviendo en medio de un trabajo intenso, y mirando con confianza el porvenir. Portales murió asesinado el 6 de Junio de 1837.



CAMILO HENRIQUEZ

Nació en Valdivia. Abrazó con calor la causa de la revolución y se ligó con personajes que se singularizaban por sus opiniones exaltadas. Sus estudios los hizo en Lima y luego se radicó en Santiago. El 13 de Febrero de 1812 es otra fecha que ocupa un lugar prominente en las efemérides nacionales y Camilo Henriquez es el protagonista del suceso a que ella se refiere. En ese día vióse a la gente correr de calle en calle y de casa en casa y leerse mutuamente, en alta voz, un periódico que llevaba por título "La Aurora". Era el primero que se publicaba en el país, y en sus columnas contenía ideas que ahora repiten niños, pero eran una novedad para los sabios de entonces, y que encerraban una revolución.

En 1813 Camilo Henriquez tuvo una parte importante en la redacción de la Primera Constitución que rigió en el país. Después del desastre de Rancagua Camilo Henriquez, como muchos otros patriotas emigró a Argentina y se radicó en Buenos Aires. Allí se recibió de médico, pero no ejerció la profesión. Por orden del Gobierno de Buenos Aires compuso un ensayo acerca de las causas de los sucesos desastrosos de Chile. Fué autor también de otras obras, pero se negó a hacer un trabajo que él consideró no estaba dentro del plano de honradez. Pidió la muerte antes que envilecer su pluma. En 1822 regresó al país donde volvió a tener una actuación brillante. Murió el 17 de Mayo de 1825, en la mayor pobreza.

Lea Usted "La Opinión de Lota"

La Empresa concede premios por la conservación de las casas y por el arreglo y presentación de ellas. Esmérese en que la suya sea la mejor de todas.

Los Primeros Gobiernos de Nuestro País

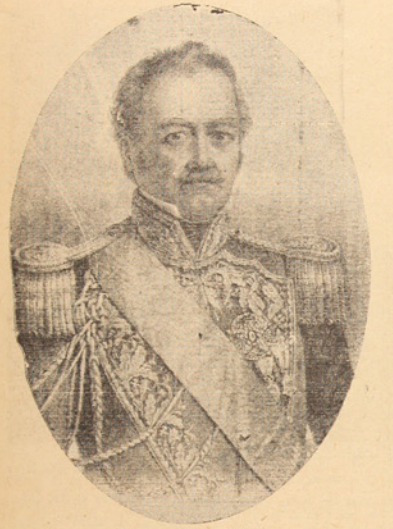

El general Ramón Freire.

PRIMER PERIODO
(De Septiembre de 1810 a Octubre de 1814)

Junta de Gobierno.— Presidente don Mateo Toro Zambrano Conde de la Conquista; primer mandatario fallecido en el ejercicio del poder el 27 de Febrero de 1811. Vocales: don Fernando Marqués de la Plaza, consejero de Indias; don Ignacio de la Carrera, coronel de milicias; don Francisco Javier de Reina, coronel de artillería; don Juan Enrique Rosales, maestre de campo. Vicepresidente de la Junta, Iltmo. señor Obispo Mozañor José Antonio Martínez de Aldunate. Secretarios: don Gaspar Marín y don José Gregorio Argomedo.

4 de Julio de 1811.— El Congreso Nacional toma la dirección del Estado y elige Presidente a don Juan Antonio Ovalle y Vice a don Martín Calvo de Encalada. El 20 de Julio elige a don Martín Calvo Encalada y Vice a don Agustín Urrejola.

El 3 de Agosto elige Presidente a don Manuel Pérez de Cotapos y Vice al doctor Juan Cerdán.

18 de Agosto de 1811.— Junta de Gobierno elegida por el Congreso. Señores Martín Calvo de Encalada, Juan Aldunate y Francisco Javier del Solar.

Junta de Gobierno, 4 de Septiembre de 1811.— Señores Juan Enrique Rosales, Juan Martínez de Rozas, Agustín Calvo de Encalada, Juan Mackenna y Juan Martín.

Junta de Gobierno, 15 de Noviembre de 1811.— Señores José Miguel Carrera, Bernardo O'Higgins y doctor Gaspar Marín.

Junta de Gobierno, 19 de Enero de 1812.— Señores José Miguel Carrera, José Nicolás de la Cerda y Manuel Manso.

Junta de Gobierno, 3 de Octubre de 1812.— José Ignacio de la Carrera, José Ignacio Portales y Pedro Prado Jaraquemada.

Junta de Gobierno, Marzo de 1813.— Señores José Miguel Infante, Agustín Eyzaguirre y José Ignacio Cienfuegos.

7 de Marzo de 1814.— Supremo Director del Estado, coronel don Francisco de la Lastra; interino mientras aquél tomaba posesión del cargo hasta el 14 de Marzo, don Antonio José de Irizarri.

Junta de Gobierno, 23 de Julio de 1814.— Señores José Miguel Carrera, Julian Uribe y Manuel Muñoz Urzúa. Reconquista Octubre de 1814.

SEGUNDO PERIODO
(De Febrero de 1817 a Septiembre de 1831).

Administración de O'Higgins.— Supremo Director del Estado, general Bernardo O'Higgins, 17 de Febrero de 1817.

Supremo Director delegado, coronel Hilarión de la Quintana, 19 de Abril de 1817.

Junta directiva delegada, señores Francisco Antonio Pérez, José Antonio Astorga, y coronel Luis de la Cruz, 6 de Septiembre de 1817.

Supremo Director delegado, Luis de la Cruz, 16 de Diciembre de 1817.

Abdicación de O'Higgins, 28 de Enero de 1823.

Junta de Gobierno señores José Miguel Infante, Agustín Eyzaguirre y Fernando Errazuriz.

Supremo Director, general Ramón Freire, 4 de Abril de 1823.

Supremo Director delegado, presidente del Senado don Fernando Errazuriz, 3 de Enero de 1824.

El general Freire reasume el mando, el 14 de Junio de 1824.

Supremo Director interino, nombrado por el Congreso, coronel José Santiago Sánchez, 7 y 8 de Octubre de 1825.

Supremo Consejo dictatorial del Gobierno, nombrado por Freire. Presidente José Miguel Infante, 12 de Noviembre de 1825.

Freire reasume el mando el 6 de Marzo de 1826.

Presidente de la República, vicealmirante Manuel Blanco Encalada; Vicepresidente, Agustín Eyzaguirre.

Presidente, don Agustín Eyzaguirre, 10 de Septiembre de 1826.

Dictadura militar de don Enrique Campino, Enero 26 de 1827.

El general Freire toma el mando por encargo del Congreso que había sido disuelto por las bayonetas, 4 de Febrero de 1827. Y como Vicepresidente nombra a Francisco Antonio Pinto.

Administración del General Pinto, Marzo de 1827 a Julio de 1829.

El general Francisco Antonio Pinto es elegido Presidente y Vice don Joaquín Vicuña. Octubre de 1829.

Presidente interino de Noviembre a Diciembre de 1829, don Francisco Ramón Vicuña.

Junta de Gobierno, señores José Tomás Ovalle, Isidoro Errazuriz y José María Guzmán, por renuncia de don Pedro Trujillo, 16 de Diciembre de 1829.

Presidente don Francisco Ruiz Tagle, Vicepresidente interino don José Tomás Ovalle, 17 de Febrero de 1830.

Presidente don José Tomás Ovalle y Vicepresidente don Diego Portales (interino).

Habiendo fallecido el Presidente Ovalle, el 22 de Marzo de 1831, fue elegido interinamente el Presidente del Senado y primo Vicepresidente, el general Joaquín Prieto.

El 1.o de Julio de 1831, el Congreso se reune para oir el Mensaje del Poder Ejecutivo. El Congreso elige Presidente provisional al general Pinto y como Vicepresidente a don Diego Portales, quien renunció poco después sucediéndole en la Vicepresidencia don Ramón Errazuriz.



Vicealmirante Blanco Encalada.

Efemérides Nacionales

SEPTIEMBRE

9—1888 Fundase la Academia de Guerra. Instructores alemanes son sus organizadores y primeros instructores.

10—1840 El Congreso Nacional designa la comisión para que se aboque al estudio del Código Civil chileno. Descuella en estas labores, al lado del sabio Bello, don Mariano Egaña. Quince años demora dicha tarea; Chile es el primer país en América en coordinar sus leyes.

6—1884 Se funda la Caja Nacional de Ahorros.

5—1900 Ley de Servicio Militar Obligatorio.

12—1827 Ve la luz pública el primer número de "EL MERCURIO" de Valparaíso decano de la prensa de la América Latina.

14—1863 Inaugúrase el ferrocarril entre Santiago y Valparaíso, que fue posible por la poderosa ayuda financiera de industriales chilenos como José Tomás Urmeneta, Matías Cousiño y Maximiliano Errázuriz y otros, quienes proporcionaron a este fin enormes sumas de dinero.

15—1823 Por ser considerado un acto inhumanitario, quedan abolidas las corridas de toros en el territorio nacional.

15—1857 La línea ferroviaria al Sur ve terminado su tramo al llegar a San Bernardo.

16—1875 Tiene lugar la inauguración de la Gran Exposición Internacional, magno acontecimiento de esta naturaleza en América. En el local en que funcionó la Exposición — Quinta Normal — quedó instalado más tarde el Museo Histórico.

17—1848 Se inaugura solemnemente la Universidad de Chile, pasando a ser, a poco andar, el primer plantel educacional de altos estudios en el Hemisferio Sur.

17—1847 Se da a conocer oficialmente el actual Himno Nacional escrito por el poeta chileno Eusebio Lillo. Nuestro himno patrio debe ser conocido de memoria por todos los chilenos, para cantarlo en las ocasiones solemnes que recuerdan las glorias de Chile, como para enseñarlo a nuestros hijos.

18—1810 En Cabildo Abierto, la ciudad de Santiago, interpretando el sentir de la nación, acuerda constituir un Gobierno Independiente de España, que es el precursor de la soberanía de Chile, lo que quiere decir que ese día se dió en la patria el grito de libertad.

18—1842 Instálase en Santiago la primera Caja de Ahorros.

20—1843 Chile toma posesión del Estrecho de Magallanes, enarbolando allí la bandera nacional.

Señor Fermín González Preside a la Sociedad Electricista P. Grande

La Sociedad Mutua Electricista Pique Grande ha elegido el directorio siguiente:

Directorio honorario:

Presidente, señor Raúl Gloria.

Vicepresidentes, señores Armando Hodge P. y Rafael Adolfo G.

Secretario señor Gustavo Morales.

Tesorero, señor Nicanor Sánchez.

Directores, señores Guido Rosende, Luis Cornejo, Sergio Vásquez, Alfredo Bayon, Juan Prado, Luis Carrasco, Sigifredo Padilla y Luis Abutto.

Directorio efectivo:

Presidente, señor Fermín González.

Vicepresidente, señor Wilson Pérez de Arce Muñoz.

Secretario, señor Leonel Ponce Ponce.

Prosecretario, señor Camilo Lagos Gómez.

Tesorero, señor Artemio Chavas Peña.

Protesorero, señor Manuel Gutiérrez Villar.

Directores, señores Carlos Segredo Hernández y Miguel García.

Comisión revisora de cuentas, señores Juan Reres P. y José Delgado J.

Programación del Teatro de Lota Alto

Septiembre de 1949

Jueves 1.o — LA VOZ DE LA TORTOLA.— Sobresaliente producción norteamericana, hablada en inglés. Comedia romántica, los problemas del corazón envueltos en forma candorosa. Ilena de gracia indefinible. Interpretación de Ronald Reagan Elen Parker y Eve Arden. Actualidades. Noticiarios, etc.

Viernes 2 — "EL CAPITAN TAUTELA". —Extraordinaria producción norteamericana hablada en inglés. Carácter aventurero interpretada por Alland Ladd, Victor Mature y Leo Carrillo, además Actualidades, sinopsis, etc.

Sábado 3 — BESOS AL AMANECER.—Extraordinaria producción norteamericana hablada en inglés. Comedia cómica. Una cinta juvenil y alegre llena de incidencias cómicas. Denis Morgan, Janet Wyatt y Shirley Ross. Arienos, 1a función de la serial TRIUNFAN LOS VALIENTES. Actualidades, etc.

Domingo 4 — LOS AMORES DE LOLA MONTES — Hermosa producción norteamericana en tecnicolor, de carácter aventurero, hablada en inglés. Una gran película del oeste norteamericano bravo y viril. Actuación descollante de Ivonne de Carlos, Dan Duryea y Jeffrey Lynn. Actualidades, noticiarios, etc.

Lunes 5 — VIAJANDO HACIA EL PELIGRO.— Producción norteamericana en inglés de carácter sentimental. Una visión fantastica de los rincones más primitivos del mundo. Emoción, nerviosismo y realidad en una impresionante cinta que revela los misterios y los ritos del oriente toda comentada en castellano. Sinopsis actualidades, etc.

Martes 6 — EL PASO MALDITO. —Hermosa producción nacional de carácter dramático. Una cinta en que aparece Chile y su fauna, interpretada por Cneia Gubler, Sonia Edwards, Lautaro Murúa, Arturo Gozalves y Raúl Araya. Noticiarios, actualidades, etc.

Miércoles 7 — EL CAPITAN AURIA. — Hermosa producción norteamericana hablada en inglés de carácter aventurero. Interpretación magistral de Victor Mature (gaglen, Paul Lucas y June Lang, además la 12.a función RETORNO DE LA ARAÑA NEGRA.

Jueves 8 —EL ETERNO RETORNO — Sobresaliente producción francesa de carácter dramático. Una leyenda de amor que nunca se sabe cuándo puede volver a repetirse o cuándo volverá el eterno retorno de un amor imposible. Interpretación de Madeine Sologne, Jean Marais, Jean Gunal y Alexander Rignault. Además Noticiario, Actualidades, etc.

Viernes 9 — LA HIJA DE LAS MUERTELAS. — Producción en inglés de carácter dramático hablada en inglés. Una película brillante de gran realismo llevada en forma extraordinaria a la pantalla. Interpretación de Anne Crawford, Maxwell Reed y Sobhian Mecona. Actualidades. Noticiario, etc.

Sábado 10 — EL COCINERO Y MI MUJER.—Hermosa producción mejicana. Comedia cómica. Una alegre comedia con hermosas mujeres y enloquecedoras aventuras "Amanecer" y la zamba brasil" interpretada por Alicia Ravel la sensación de la pantalla mejicana. Angel Garasa en su primer papel estelar como cómico secundado por Ché Reyes y Eugenio Galindo. Además, 2.a función TRIUNFAN LOS VALIENTES.

Domingo 11 — DIOS SE LO PAGUE.—Extraordinaria producción argentina de carácter dramático. Una cinta argentina llena de emoción y humanidad. Un rico que se disfrazaba de mendigo y que así conquisto el corazon de una bella aventurera. Interpretación de Arturo de Córdova, Zully Moreno y un gran elenco. Noticiario, sinopsis, etc.

Lunes 12 — EL NIÑO PERDIDO.— Sobresaliente producción mejicana de carácter cómico. Era un niñito pero descubrió el amor y ya nadie lo paró hasta que se casó con la mas hermosa "nana" que un niño puede tener. Gracidosa interpretación de Tin Tan y su carnal Marcelo. Emilia Guiu, bella y hermosa como una estrella burlesque. Actualidades, etc.

Martes 13 — TODO UN CABALLERO.—Una hermosa producción mejicana. Dos hombres se disputaban su amor, pero uno de ellos comprendió su fracaso y como "todo un caballero" cedio el campo a su rival. Hermosa comedia filmada en Méjico con nuestra bella estrella Malú Gatica y Fernando Soler, Gustavo Rojo y Julio Villarreal. Noticiario, etc.

Miercoles 14 — LA ISLA DE LOS RESUCITADOS.— Producción norteamericana hablada en inglés, de aventuras terroríficas, con Boris Karloff. Además, 13.a función RETORNO DE LA ARAÑA NEGRA.

Jueves 15 — LA VIDA INTIMA DE MARCO ANTONIO Y CLEOPATRA.—Extraordinaria producción mejicana de carácter cómico. Un gracioso espíritu metido en el cuerpo de Marco Antonio y teniendo que enamorar a la mas hermosa de las reinas de Egipto, la encantadora Cleopatra. Una película divertidísima que hace bailar rumbas y congas a Cleopatra. Un diluvio de carcajadas por el mayo de la risa Luis Sandrini, secundado por María Antonieta Pons Victor Junco, Conchita Carracedo y Julien Mericle. Noticiarios, etc.

Viernes 16 — GENOVEVA DE BRABANTE.—Hermosa producción italiana hablada en el mismo idioma. Una página de amor filial escrita para el deleite de los católicos de todo el mundo. La historia de Genoveva de Brabante tan sabia escribió el Rvdo. Padre Cristobal Schmidt. Una película doblada al español para recreo y ejemplo de todo el mundo. Actualidades, etc.

Sábado 17 — EL HIJO PRODIGO. — Hermosa producción francesa hablada en el mismo idioma. Un joven consumido por los vicios de Paris y salvado por el sacrificio de su padre y de la muchacha campesina que lo ama. Hermosa y sentimental película francesa con un excelente reparto. Además, 3.a función TRIUNFAN LOS VALIENTES.

Domingo 18 — CASANOVA EL AVENTURERO. — Sobresaliente producción norteamericana hablada en inglés. El legendario aventurero y amante interpretado por Arturo de Córdova en su última película en inglés. Un drama de acción y emoción que Ud. no olvidará y que lo entretendrá con las más bonitas aventuras. Noticiarios, actualidades, etc.

Lunes 19 — JASSY LA HECHICERA. —Hermosa producción inglesa de carácter dramático hablada en inglés. Margarette Lockwood la extraordinaria y bella estrella inglesa esta vez caracterizando una afortunada gitana que escaló las más altas situaciones. El amor y el odio retratados con toda grandeza en un profundo drama. Interpretan esta cinta: Margarette Lockwood, Patricia Roc, Dennis Price y Esma Camon. Actualidades, etc.

Martes 20 — EL AMOR ABRIO LOS OJOS.—Sobresaliente producción mejicana. Emocionante drama en el que se glorifica el amor maternal y a los hijos que saben cumplir con su deber. Una historia viviente de la tragedia de un hogar en que un hijo es jugador. Interpretación de David Silva, Pepita Melis, Prudencia Griffe y José Crespo. Noticiario, actualidades, sinopsis, etc.

Miércoles 21 — EL BUQUE DEL DIABLO.—Producción norteamericana hablada en inglés de tema aventurero. Un tema que atrae fuertemente a todos los públicos; historias de piratas y contrabandistas. Además, EL RETORNO DE LA ARAÑA NEGRA" y comicas.

Jueves 22 — BEAU GESTE .— Producción norteamericana hablada en inglés de carácter aventurero. ¿Que oculto misterio hay en el fuerte de Zinderneuf, donde todo un destacamento de hombres muertos da un macabro espectáculo? ¿Que se hicieron los hermanos Geste que lograron salvarse de esta trágica refriega? Solución estas dudas viendo a Beau Geste. Interpretación magistral de Gary Cooper y Ray Milland. Actualidades, Noticiarios, etc.

Viernes 23 — EL ROPAVEJERO.—Grandiosa producción mejicana de carácter cómico. La historia de un ropavejero que logra despues de muchos trabajos y aventuras salir adelante con su sueño: una esposa y una granja adonde llevar a todos sus amigos. Una historia alegre, simpática y llena de humor. Joaquin Pardavé en uno de sus grandiosos éxitos cómicos y Sara García en un gran papel. Actualidades, sinopsis, etc.

Sábado 24 — EL VIEJO RENDIDO ESPAÑOL.—Grandioso estreno norteamericano hablado en inglés, de carácter aventurero y en precioso tecnicolor. Ofrecian diez mil dolares por su captura, pero él ayudaba a la justicia para dar con los verdaderos criminales que trabajaban en un circo. Una historia del oeste con su variedad de escenarios, tiros, peleas y persecuciones interpretadas por el famoso cow-boy ROY ROGERS, Tito Guizar y Estelita Rodriguez. Además, TRIUNFAN LOS VALIENTES. 4.a función de la gran serial.

Domingo 25 — EL PECADO DE TODOS.—Sobresaliente producción británica hablada en inglés. Una película dramática relata el pecado de todos porque todos somos capaces de amar. Una cinta tensa, dramática, sentimental, animada por la bella Margaret Lockwood y la hermosa debutante Joan Greenwood. Actualidades, etc.

Lunes 26 — OCHO HOMBRES Y UNA MUJER.— Sobresaliente producción mejicana. Hermosa comedia dramática. Ella no podia resistir que un hombre no se rindiera a sus encantos y terminó por enamorarse de él. Los otros siete hombres tuvieron que huir de la bella mano femenina. Una película mejicana con Malú Gatica más encantadora que nunca y los siete mejores actores de la pantalla mejicana. Domingo Soler, Paul Gambo, Chato Ortin, Andrés Soler, Manolo Fabregas, Miguel Arenas, Alejandro Esteyas y Roberto Rinojosa. Actualidades, sinopsis, etc.

Martes 27 — LA LEYENDA DE UN BESO — Extraordinaria producción mejicana de carácter musical. Un grandioso romance musical interpretado por Jorge Negrete y María Elena Marquez. Además, Noticiarios, Actualidades, sinopsis, etc.

Miércoles 28 — EL RANCHERO AUDAZ.—Sobresaliente producción norteamericana hablada en inglés de aventuras en maravilloso tecnicolor. Una compañia de aviación está a punto de quebrar a causa de una banda de facinerosos; un Sheriff decide poner fin a estos sucesos y con la ayuda de un excéntrico torero, logra por fin llevar a los bandidos a la carcel. Interpretación magistral de Roy Rogers, Janes Freeze, Tito Guizar, Andy Devine y Estelita Rodriguez. Además EL RETORNO DE LA ARAÑA NEGRA. Fin.

Jueves 29 — HURACAN DE PASIONES.—Extraordinaria producción norteamericana hablada en inglés de carácter dramático. El horror de un crimen, una tempestad y un conflicto provocado por una mujer. El drama de Maxwell Anderson llevado al cine con actuación de los mas grandes actores: Edward G. Robinson, Claire Trevor, Humphrey Bogart y Lauren Bacall. Una película dramática que Ud. no olvidará. Noticiarios, actualidades, sinopsis, etc.

Viernes 30 — LA MUNDANA. —Sobresaliente producción norteamericana hablada en inglés. Una comedia deliciosa llena de humor, picardía y extraordinariamente bien hecha. Una actuación estelar de Jean Arthur, Marlene Dietrich y John Lund. Actualidades, sinopsis, etc.

Robert Young



El artista de la pantalla Robert Young fue escogido recientemente por 500 bellas modelos como el hombre que mejor viste.

Una Bella Chica de Hollywood



La bellísima Linda Mason, de Hollywood, llena el tanque de su pequeño modelo de motor de avión que le echa a andar su carriola de cuatro ruedas. El motorcito pesa 15 onzas y se dice que tiene 1 1/2 caballo de fuerza y sin embargo puede mover la carriola por medio de una hélice a la velocidad de una caminada ligera y esto con la preciosa chica a borde.

Matrimonio Vivanco - Luengo



En la Iglesia Parroquial de Lota Alto, fué bendecido el matrimonio de la señorita Raquel Luengo Aguayo con el señor Rene Vivanco P. Padrinos, por parte del novio, fueron el señor Manuel Vivanco B. y la señora Georgina Vivanco de Monsalves. Padrinos, por parte de la novia, el señor Arnoldo Herrera F. y la señora Ema de Herrera. Testigos en la ceremonia religiosa, por parte del novio, el señor Mario Kaby y el señor Mario Muñoz. Testigos, por parte de la novia, el señor Osvaldo Luengo y el señor Rene Luengo.

Vida Social

MATRIMONIOS —

Los siguientes matrimonios han sido contraidos últimamente.

Francisco Varela V. con Celedonia del C. Hernández L.

Fidel Fonseca F. con Elba del C. Urrutia.

Enrique Valenzuela con Hilda Celedón L.

Juan Manriquez M. con Mercedes Fuentes P.

José Medina M. con Primitiva Pino C.

José Vasquez T. con Rosa E. Aguayo.

Florentino Suázo con Julia Mella.

Vicente Tolosa con Maria P. Vergara.

Roberto del C. Monsalves con Zenobia del C. Oñate P.

Victor del Valle R. con Norma del C. Ramirez R.

Desiderio Quilamán V. con Elena Arzola R.

Cardenio Fica R. con Ema H. Salas S.

Victor Morales con Hilda Merino S.

Eusebio Gatica A. con Ana Luisa Leal.

Juan Retamal M. con Petronila Bastidas E.

Clemente Bastias G. con Carmia del C. Troncoso P.

José Martinez Navarro con Maria Magdalena Torres.

Martin Torres G. con Orfelina Rojas E.

José Hidalgo H. con Carmeu Saez S.

BODAS DE PLATA —

El 19 del mes pasado, celebraron sus Bodas de Plata, los esposos Alfredo Herreros Bravo-Juana Romero de Herreros.

Con tal efecto, los familiares e hijos del matrimonio Herreros-Romero, ofrecieron una comida que transcurrió dentro de un ambiente agradable y placentero.

NACIMIENTOS —

Ha nacido un hijito del señor Victor Jaramillo Rozas y de la señora Hilda Fuentes de Jaramillo.

—Un hijito del señor Raul Emilio Charo Baquedano y de la señora Leontina Salazar de Charo.

—Una hijita del señor Pedro Ponce Cuevas y de la señora Esmeralda Parra de Ponce.

Osvaldo Vergara O. con Berta Sáez V.

Juan Torres G. con Julia Tolosa S.

Santiago Mallorinca H. con Juana del C. Lizama R.

Juan Bta. Rabanal M. con Clodomira del C. Torres G.

Alfonso Inostroza B. con Herminia Ortiz.

Alberto Sido. Fuentes E. con Eleonora Villegas P.

Lota Alto, Agosto 23 de 1949.

FUNERALES —

El martes 16 del mes pasado se efectuaron los funerales del ex servidor de la Compañía, señor Gregorio Cancino Cancino, después de haber soportado una prolongada enfermedad.

Muchas fueron las sociedades que se hicieron representar en estos funerales.

En el Cementerio hicieron uso de la palabra, el presidente de la Federación del Trabajo, señor Arturo Valencia, y representantes de las sociedades: Club Caza y Pesca, Unión Marítima, Socorros Mutuos, Pensionado del Seguro Obrero Ley 4054, señora Adriana Chamorro y señor Adolfo Cortínez, en representación de la Sección Población.

Despidieron el duelo familiares del extinto.

SRA. DEIDAMIA VDA. DE OLIVARES —

Después de una prolongada enfermedad, dejó de existir en la madrugada del 29 de Julio ppdo., en la vecina ciudad de Concepción, la señora Deidamia de la Parra viuda de Olivares, vinculada a respetables y distinguidos hogares de Lota y Concepción.

La señora Deidamia, era madre política del empleado del Departamento de Bienestar, señor Oscar Victtoriano Araneda, a quien hacemos llegar nuestra condolencia muy sentida, haciéndola también extensivas a sus familiares.

BAUTIZO —

En la Parroquia "San Matías", de Lota Alto, ha sido bautizada Blanca Cristina, hijita del señor Eleodoro Cifuentes V. y de la señora Inés Dominguez de Cifuentes. Con este motivo ofrecieron una manifestación a un grupo de sus relaciones.

MELLIZOS —

Han venido al mundo una hijita y un hijito del señor Florencio Inostroza y de la señora Blanca Ruiz de Inostroza.

BAUTIZOS —

En la Parroquia de Lota Bajo, se han efectuados los siguientes bautizos:

Fidelina, hijita del señor José B. Hidalgo y de la señora Uberlinda González de Hidalgo.

—Pedro, hijito del señor Pedro Ramirez y de la señora Helia Garretón.

—Arnaldo de la Cruz, hijito del señor Luis Humberto Luna y de la señora Elena del T. Prieto de Luna.

—Elsa Elena, hijita del señor Manuel Bravo y de la señora Elba Sarzoza.

—Raquel, hijita del señor Miguel Nuñez y de la señora Dolores Barrueto de Nuñez.

—Ester Bernarda, hijita del señor José Manuel Viralu y de la señora María Lucinda Layton de Viralú.

AGRADECIMIENTOS —

Por intermedio de nuestras columnas, hacen públicos los mas gratos agradecimientos a todas las personas que se dignaron asistir a los funerales y solemne Misa en memoria de nuestro recordado esposo, padre y abuelito don MATEO ARREDONDO SAZO (Q. E. P. D.), en especial al señor Carlos Duarte, por las innumerables atenciones; y a los señores jefes y empleados de Maestranza y demás personas que enviaron ofrendas florales.

Hacemos extensivos estos agradecimientos a los doctores, señores Francisco Burgos y Alberto Ruiz, quo lo atendieron durante su enfermedad; al Rvdo. Padre Pedro Campos M., que lo asistió con celo apostólico antes y después de su muerte; al personal de Pique Alberto, Población y alumnos de la Escuela Matías, que nos ayudaron económicamente.

Actos éstos que compromete la eterna gratitud de

LA FAMILIA

El Directorio de la "Sociedad de Artesanos y Obreros", agradece a su presidente honorario, señor Guillermo Videla Lira, por el telegrama de excusa que envió desde Valparaiso, al señor Juan Perfetti, a la Sociedad de Señores "La Ilustración", y al señor Horacio Vallejos, por las donaciones de que fueron objetos con motivo de la celebración de su aniversario.

La señora Rosa Amelia de Ilda sus más sinceros agradecimientos a la señora Jesús Vial de Videla, esposa del señor Gerente, por la donación económica que le hizo con motivo de conocerle los artísticos trabajos de flores artificiales en cera.

DEPOSITO DE CERVEZA C. C. U.

PILSENER - BIDU - ORANGE CRUSH - VITAMALTINA

ALOJA - PAPAYA - BILZ.

O-O-O-O-O-O-O-O

Unico representante:

HUMBERTO LAURIE O.

Cousiño N.o 655 —:— LOTA —:— Fono 29

REPARTO A DOMICILIO.

Compre en este Depósito y evitará falsificaciones.

La casa que se le proporciona debe ser mantenida siempre limpia y ordenada. Eduque a sus hijos enseñándoles a cuidar las habitaciones en que viven.

Lu... ...uis Mellado Castillo



LUIS MELLADO CASTILLO

El 29 de Julio pasado, después de una solemne Misa de Honras, se efectuaron los funerales del antiguo empleado del Establecimiento y destacado dirigente de las sociedades mutualistas de la localidad, don Luis Mellado Castillo.

El señor Mellado muere a una edad relativamente joven, dejando una honda huella en todas sus actividades, especialmente en el deporte, en donde por muchos años se destacó como un player de categoría defendiendo ardorosamente la casaca del Deportivo Manuel Rodríguez, y también muchas veces seleccionado de nuestro cuadro local.

También le cupo una destacadísima actuación en numerosas instituciones mutualistas de la localidad, ocupando cargos directivos de gran acción.

Por todas sus cualidades de hombre y gran amigo supo captarse las simpatías de cuantos le conocieron y por eso que sus funerales se vieron sumamente concurridos, exteriorizándose así el profundo pesar que causó su deceso.

El señor Mellado era empleado en la Sección Maestranza.

Antes de inhumarse los restos, hicieron uso de la palabra los siguientes dirigentes de las instituciones a las cuales pertenecía el extinto: por la Sociedad de Artesanos y Obreros, el presidente, señor Alfonso Montoya; por el Centro Social de Mayordomos, el vicepresidente, señor Víctor M. Carrilo; por la Sociedad de Maquinistas y Fogoneros, el secretario; por el Deportivo Manuel Rodríguez, el presidente, señor Juan de Dios Torres, y por la Escuela de Técnicos Industriales de Concepción, un alumno, condiscípulo de un hijo del fallecido.

Despidieron el duelo, su hijo Sergio, su hermano Carlos Mellado Castillo y familiares.

Presentamos nuestra condolencia.

Té infantil en casa de Vianney Zapata



Con motivo de cumplir su cumpleaños la ninita Vianney del C. Zapata Salas, ofreció un té infantil en su casa habitación al que asistieron los siguientes niñitos y niñitas: Telmita Melo L., Marilia Torres Z. Agustinita Arriagada A. Elia Silva N., Teresita Zapata M., Luchito Arriagada A., Cardenio Salas y Víctor Durán S.

BAUTIZOS

Los siguientes bautizos se han efectuado en la Parroquia de Lota Alto:

Mario, hijo de don Domingo Arancibia y de la señora María Retamal; Isabel del Carmen, hija de don Tranquilino Garcés y de la señora Pabla Alvarez; Teresa, hija de don Pedro Valencia y de la señora Ana Luisa Cuevas; Gastón, hijo de don Federico Riveros y de la señora Irene Flores; Juan de Dios, hijo de don Cornelio Sierra y de la señora Eliceria Velásquez; Prosperina, hija de don Victor Fuentes y de la señora Marcelina Tolosa; Jovita, hija de don Fernando Cruces y de la señora Martina Vergara; Enriqueta, hija de don Juan Vega y de la señora Aurora Concha; Omar, hijo de don Porfirio Leiva y de la señora Norma Gómez; Luis, hijo de don Luis Santibáñez y de la señora Norma Pereira; José, hijo de don José Flores y de la señora Diana Beltrán; José Elías, hijo de don Belarmino Morales y de la señora Idalba Vidal; Cesáreo, hijo de don Armando Fredes y de la señora Audolina Vega; Ernesto, hijo de don Eusebio Gatica y de la señora Ana Luisa Leal; Rolando, hijo de don Faustino Burgos y de la señora María Riquelme; Luis Alberto, hijo de don Gilberto Moraga y de la señora Natalia Moraga; José Santiago, hijo de don Santiago Sanhueza y de la señora Mercedes Vergara Galvarino, hijo de don Galvarino Uribe y de la señora Albertina Quiñones; Pedro, hijo de don Galvarino Uribe y de la señora Albertina Quiñones; Patrocinio, hijo del señor Jesús Cancino y de la señora Francisca Cancino; José Pablo y Samuel del Carmen, hijos de don Cupertino Valdebenito y de la señora Anacleta Vilaseñán; Nieves del Carmen, hija de don Lisandro Levancini y de la señora Emilia Levancini; Eliana, hija de don Leonel Koen y de la señora Irida Gutiérrez; Sergio Antonio y Janet, hijos de don Sergio Vásquez y de la señora Jocina Solar; Luis Humberto, hijo de don Luis Muñoz y de la señora Yolanda Sanhueza; Blanca Cristina, hija de don Eleodoro Cifuentes y de la señora Blanca Domínguez; María, hijo de don José Montecinos y de la señora Jovina Alarcón; Arturo, hijo de don Luis Villa y de la señora Berta Bastías; Carlos, hijo de don Juan Troncoso y de la señora Diana Delgado; Luis Humberto, hijo de don Juan Muñoz y de la señora Irma Lepe; Andrés, hijo de don Juan Bautista Rozas y de la señora Mercedes Tapia; Jorge Nefatali, hijo de don Miguel Escalona y de la señora Rosa Sabrado; Alfonso, hijo de don Juan Bautista Urra y de la señora Rosa Chávez; Humberto, hijo de don Juan Bautista Urra y de la señora Rosa Chávez; Margarita del Carmen, hija de don Juan Francisco Torres y de la señora Julia Tolosa; Adelaida, hija de don Cardenio Ficia y de la señora Ema Salas; Emelina, hija de don Santos Rebolledo y de la señora María Salcedo; Lucrecia del Carmen, hija de don Orlando Pérez y de la señora Norma Flores; Robinson del Carmen, hijo de don Tomás Parra y de la señora Dina del Carmen Carrasco; Gabriel, hijo de don Aurelio Arteaga y de la señora Hilda Leal; Candelaria del Carmen, hija de don Miguel Martínez y de la señora Matilde Monsalves; Silvia, hija de don Héctor Mellado y de la señora Celmira Morán; Natividad, hija de don Florencio Inzunza y de la señora Hortensia Torres; Alejandro Martín, hijo de don Martín Tórres y de la señora Fortelina Rojas; Gilberto del Carmen, hijo de don Gilberto Silva y de la señora Ana Rosa Herrera; Andrés, hijo de don Francisco Santibáñez y de la señora María Inés Pozo; Sergio, hijo de don Alberto Fuentes y de la señora Eleonora Villegas; Luis Alberto, hijo de don Filiberto Sáez y de la señora Benita Hernández; Juana de Dios, hija de don José Dolores González y de la señora Berta Arias.

NACIMIENTOS —

Ha nacido un hijito del señor Pedro Ponce y de la señora Esmeralda Parra de Ponce.

—Un hijito del señor Armando Pinilla y de la señora Brunilda Montanares de Pinilla.

—Una hijita del señor Isidro Riquelme y de la señora Elsa Mellas de Riquelme.

—Una hijita del señor Luis Retamal y de la señora Matilde Bravo de Retamal.

—Una hijita del señor Andres Neira y de la señora Berta Urrutia de Neira.

—Una hijita del señor Reinaldo Gutiérrez y de la señora Ester Tapia de Gutiérrez.

—Un hijito del señor Luis Leal y de la señora Nieves González de Leal.

—Un hijito del señor Pedro Aravena y de la señora Sebastiana Gajardo de Aravena.

—Un hijito del señor Juan Ramírez y de la señora Briseida Ossandón de Ramírez.

El Señor Juan Fuentes G. Obtuvo Beca para Efectuar Estudios en los EE. Unidos

Motivos de diversas manifestaciones fué el señor Juan Fuentes Gutiérrez, Ingeniero Agrónomo, de la Sociedad Agrícola y Forestal Colcura, quien ha recibido de parte del Gobierno norteamericano, una beca para estudiar silvicultura en la Universidad de Michigan.

El señor Fuentes Gutiérrez permaneció ocupado en la Empresa, por cerca de seis años, cuyas funciones pertuentes las desempeño a entera satisfacción de sus superiores, quienes ahora lamentan su ausencia, pero a la vez han sentido profunda satisfacción de ver como el señor Juan Fuentes Gutiérrez, se ha hecho acreedor a una beca de tanta importancia como la que damos a conocer.

Como decimos, el señor Fuentes, además de recibir numerosas felicitaciones, fué objeto de numerosas manifestaciones de despedida de parte de sus amigos y relaciones que le desearon muchos éxitos en Norte America.

MATRIMONIOS —

En la Parroquia de Lota Bajo, se han efectuado los siguientes matrimonios:

—El del señor Juan Antonio Pérez Yáñez con la señorita Custodia Torres Garces.

—El del señor Luis Osvaldo Salas Pastenes con la señorita Dori Novoa Pardo.

—Manuel René Ramírez Vidal con la señorita Graciela M. Gómez Morana.

—El del señor José Agustín Palma con la señorita María U. Muñoz.

—El del señor Juan A. Vera Quiroga con la señorita Etelvina del C. Pérez de Arce Saavedra.

—El del señor José N. Sánchez Guerrero con la señorita María I. Jaque Cañate.

—El del señor Antonio Maldonado Pacheco con la señorita Aida de las Mercedes Martínez.

—El del señor Hermógenes del C. Campos con la señorita María C. Sepúlveda Cortez.

—El del señor José Ocaré Mera con la señorita Elena del C. Sáez Retamal.

—El del señor Alberto Bravo Garcés con la señorita Blanca Villasza Pereira.

—El del señor Fernando Huerta Cárdenas con la señorita Silvia E. Pino Sanhueza.

NACIMIENTO —

Ha venido al mundo Emma Cecilia, hijita del señor Orlando Fuentealba R. y de la señora América Cabezas de Fuentealba.

Erogaciones Voluntarias

El señor José Hermógenes Arévalo Sáez, nos encarga agradecer la atención de sus compañeros mayordomos y amigos, por la erogación voluntaria que hicieron en su favor, con motivo de su enfermedad, cuyo monto alcanzó a la suma de $ 2.360 —

El señor José Fernando Cruces, que trabaja como disparador en Chifión, agradecer por intermedio de las columnas de este periódico a todos sus compañeros disparadores y amigos, por la erogación voluntaria que hicieron en su favor, con motivo de su enfermedad, y que alcanzó a la cantidad de $ 2.267 —

Hace extensivos estos agradecimientos a los socios del Club de Rayuela "José Santos Oliva", que le remitieron la suma de 155 pesos.

BAUTIZO.—

—Fernando, hijito del señor Desiderio Jiménez y de la señora Marita Pradenas de Jiménez.

—Alicia del C., hijita del señor Julio Orellana y de la señora Rosa E. Mora de Orellana.

—Víctor Hugo, hijito del señor Juan Eduardo Navarro y de la señora Zulema Saavedra.

—Sergio, hijito del señor Cristóbal Quintana y Emelinda Sánchez de Quintana.

—Sergio, hijito del señor Juan Toloza y de la señora Aurora Carrillo de Toloza.

AGRADECIMIENTOS —

El señor Isidro Riquelme nos encarga agradecer muy sinceramente a la señora matrona, a los señores doctores y personal del Hospital del Establecimiento, por la atención que prodigaron a su señora esposa, doña Elsa Mejías de Riquelme, durante su permanencia en ese Hospital.

DON MATEO ARREDONDO SAZO.—

En la primera quincena del mes pasado dejó de existir el antiguo operario del Establecimiento, don Mateo Arredondo Sazo, que trabajaba en la Sección Población.

Sus funerales se vieron vastamente concurridos por los compañeros de trabajo y relaciones del extinto.

Las expresiones de nuestra condolencia más sentida.

Zapatería Imperio

EL MEJOR CALZADO

AL MENOR PRECIO

Por cada compra que Ud. haga en esta casa se le obsequiará un cupón que se sorteará en combinación con el sorteo de Pascua de la Lotería de Concepción.

J. LEON H.

COMERCIO 736 — LOTA

Puente Sobre el Rio Carampangue en Ramadillas

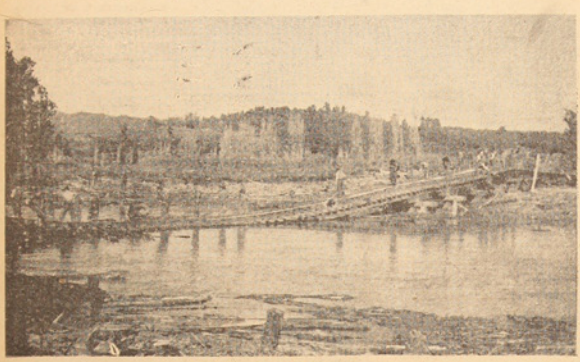

Aspecto en la forma que quedó el puente sobre el rio Carampangue En Ramadillas, a raiz del fuerte temporal que azotó la región últimamente y que como sabemos obstaculizó el tráfico ferroviario hacia Curanilahue y demás punto de la región.

Gracias al esfuerzo por parte de la Cia. en su afán de proporcionar cuanto antes la normalidad del tráfico habitual, como el por parte de los administradores generales, administrador del Ferrocarril, cómo cabe también destacar la labor desarrollada por el ingeniero jefe del Departamento de Vias y Obras, Sr. Alfredo Jorquera C. quien estuvo dirigiendo los trabajos de reparaciones día a día en el puente afectado, que como podemos apreciar por la fotografía tuvo consecuencias graves, pero desde el 1.o de Agosto del presente año, ya la zona cuenta nuevamente con nuevo puente que une a los pueblos de la región, lo que significa un esfuerzo más, por parte de la Empresa en bien de la zona.

Maturana Corresponsal.

23.o Aniversario de la Fundación del Club Deportivo Ferroviario Coronel

Un completo éxito tuvo el programa que se realizó para conmemorar esta fecha —Preside la institución el señor Isidoro Llanos.

El 25 de Agosto de 1926 un grupo de entusiastas y decididos obreros y empleados del Ferrocarril de Concepción a Curanilahue, en su afán de darle mayor impulso al deporte local se reunió y echó las bases para la formación de una nueva entidad de este sentido y fué así como nació el Club Deportivo Ferroviario de Coronel.

Los primeros dirigentes seleccionados en esta ocasión para regir los destinos de esta nueva institución fueron los señores: Pedro J. Fierro, Filomeno Sandoval, Jenaro Riquelme, Espiridión Cid, Tomás Buxtón, Emilio Garrido, Isidoro Llanos, los hermanos Toro, Alejandro, Chávez, y muchos otros que por el momento se nos escapan; muchos también de ellos han fallecido, perquirá el recuerdo entre sus compañeros que, día a día se esforzan por dar mayores triunfos a este club que hoy en día cuenta con numerosas actividades deportivas, como ser: football, basketball, ping pong, rayuela, box, etc. También cuenta con un orfeón musical compuesto por personal de obreros del Ferrocarril.

Durante el tiempo transcurrido hasta la fecha desde su fundación esta institución cuenta con 33 hermosas copas y diferentes otros trofeos que han sido ganados en diversos campeonatos, cabe mencionar que este club ha sido por varios años campeón de la localidad y que entre sus filas se han destacados jugadores de reconocido prestigio, como ser: Martínez, Vega, Solís, Peña, Lopez, Suazo, San Martín, Gutiérrez, Del Campo, y muchos otros.

También cabe recordar a su primer presidente honorario, el señor Luis R. Ide, Administrador del Ferrocarril en aquel entonces, quien prestó todo su apoyo para facilitar la labor deportiva del club y a quien se le debió el gran pies de adelanto en que se encontraba la institución en el año 1929, fecha en que ingreso a tomar parte activa en la Liga de Football de este puerto. También cabe reconocer y agradecer a la Administración del Ferrocarril de Concepción a Curanilahue, quien proporcionó el local con que cuenta actualmente el centro, el que constituye un salón amplio, lleno de comodidades para desarrollar en el las diversas actividades deportivas.

Su actual directorio se encuentra compuesto de la siguiente manera:

Presidente, señor Isidoro Llanos P.

Vicepresidente, señor Orlando Gómez.

Secretario de actas, señor Fernando Torres.

Secretario de correspondencia, señor Isidoro Roa Y.

Tesorero, señor Victor Toledo M.

Directores, señores Luis Gutiérrez G., Leonel Torres y Juan Aedo.

Directores de football, señores Froilán Alveal P. y Orlando Gómez.

Director de basketball, señor Rene Navarrete M.

Directores de ping pong, señores Isidoro Roa Y. y Leonel Torres.

Capitán del equipo de honor, señor Luis Gutierrez G.

Entrenador, señor Celso Gavilan.

DIRECTORIO HONORARIO

Presidente, señor Fernando Lastarria W., Administrador del F. C.

Vicepresidente, señores Elizardo Barker, Isidoro Roa P. y Herminio Menendez.

El actual directorio ha acordado y elaborado un magnifico programa para celebrar el 23.o aniversario de su fundación, para lo que se cuenta con hermosos trofeos como ser: una linda copa obsequiada por el Departamento de Bienestar del Ferrocarril, quien quriendo dar mayor realce a las festividades a desarrollarse, ha donado un magnifico premio para la disputa del campeonato de ping pong que se llevará a efecto con los distintos clubes de la localidad. También el prestigioso comerciante de la localidad, señor Herminio Menéndez, ha donado una hermosa copa que será disputada con el Club 21 de Mayo. Se cuenta, además, con 5 copitas individuales como segundo premio para el campeonato de ping pong, obsequiadas por el Sindicato Industrial del Ferrocarril, de Concepción a Curanilahue; otro premio donado por la I. Municipalidad; Zenón Garrido, y otros donados por distintas casas comerciales de este puerto.

El programa será más o menos el siguiente:

Día 21, partido de football en disputa de la copa donada por el señor Herminio Menéndez R.

Día 23 al 25, competencia de ping pong, en la que será disputada la copa donada por el Departamento de Bienestar del F. C. y las cinco copitas del Sindicato Industrial del mismo, entre los clubes de la localidad.

Día 27, finalizará esta fiesta aniversaria de este prestigioso y entusiasta institución, con motivo intermedio de sus diferentes ramas deportivas ha querido dar siempre mayor actividad al deporte de nuestro puerto.

Por intermedio de "La Opinión de Lota", deseamos toda clase de éxitos en su 23 años de existencia y hacemos votos por la felicidad de cada uno de sus componentes y esperamos que siempre sigan con el mismo entusiasmo para bien del deporte en nuestro país.

Maturana, Corresponsal.

Album Infantil de Coronel



La niñita Maria Yvonne Arosteguy Melani.

VIAJEROS.—

Ha regresado de la capital el Sr. Fernando Lastarria W., administrador del F. C. de Concepcion a Curanilahue y señora Maria Cristina C. de Lastarria.

—A Santiago se ha dirigido la Srta. Nena Barker Reyes.

—Del mismo punto han regresado el Dr. Sr. Juan Mena Roa y familia.

—A Santiago se ha dirigido el Sr. [illegible] de Castillo nos ha solicitado manifestar sus más sinceros agradecimientos a las personas que se sirvieron asistir a la Misa celebrada en memoria de su esposo don José E. Castillo.

RESIDENCIA.—

Ha fijado su residencia en este puerto el capitán a cargo de la Guarnición Militar, Sr. Juan Solari Vásquez y familia.

ENFERMOS:

Se encuentra mejor el Sr. Jo se Herminio Oliva, despues de haber sido sometido a una delicada intervención quirúrgica en el Hospital Clinico Regional, su estado es satisfactorio.

—En el mismo hospital se encuentra enferma desde hace varios dias la Sra. Mercedes Burgos de Acuña, su estado es delicado.

—Mejor el Sr. Gonzalo Soto Oficial Civil de este puerto.

—Delicada de salud se encuentra la Sra. Yolanda Melani de Arosteguy.

—En la Clinica del Dr. Mena han sido operadas las siguientes personas de las cuales sus estado son satisfactorios: Zoraida Peña, Villegas, Sr. Herminio Menéndez B., Consuelo Espinoza, Sr. René Bascur G., Palmira Pastorini de Monks, Rina C. de Seguel.

MATRIMONIO —

Recientemente ha sido concertado el matrimonio de la Srta. Inés Rosson con el Sr. Jorge Guajardo.

CLINICA DR. JUAN MENA R.

Pensionados de 1.a clase.

CIRUGIA — ENFERMEDADES DE SEÑORAS.
PARTOS — VIAS URINARIAS.

RAYOS X

LUZ ULTRAVIOLETA. — LUZ INFRARROJA.
ULTRATERMIA — ELECTROTERAPIA.

Consultas de 2 a 5.

Los Carreras 168 – Fono 25 – Coronel

uipo de Polo Británico ara la América Latina

En Octubre visitará la Repúca de Argentina un equipo de o inglés. La Asociación de o de Harlingham ha acepta, agradecida una cordial invi, ión que le ha hecho el señor erti presidente de la Asocia, n Argentina de Polo.

El equipo representará a In, terra en dos partidos, que se ebrarán en Palermo y en los tomarán parte, también, equi de los Estados Unidos, Mé, o, Chile y España, así como ios equipos argentinos.

Estará al frente del equipo bri ico Lord Cowdray, aunque sí un capitán que no jugará. Se, en la actual distribución, forma en el equipo Mr. J. Traill, re, ente en la Argentina; el tenien coronel H. P. Guiness, Mr. H. Tyrrel-Martin y Mr. J. kin Irá de reserva el teniente ronel P. W. Dollar.

Debido a la escasez de ponies polo en el Reino Unido y a problemas de transporte, el upo británico montará ponies gentinos prestados por amigos allá. El comandante Deed, e ayudó a cuidar de los caba, s del equipo ecuestre argenti, en los Juegos Olímpicos, irá Agosto para hacer las selec, ones y encargarse de la orgaización en general.

Naturalmente, durante la gue, a el polo estuvo prácticamente bandonado en el Reino Unido, ero el corresponsal de polo de Times" de Londres, considera ue el propio británico, formado oor experimentados jugadores in ernacionales, saldrá airoso en la gunda división, una vez que se costumbre a los ponies extraños, escribe: "La Argentina tiene n día, los mejores equipos de olo del mundo, que hacen jue, extraordinariamente fuerte".

Se Inició el Campeonato Escolar que ha Organizado la Asoc. Deportiva

Preside esta institución el señor Víctor Jaramillo.—La "Matías Cousiño" goleó a la división de honor de la Escuela N.o 6.

El viernes 12 del mes recién pasado, se inició en el Gimnasio de la Cía. el Campeonato Escolar Oficial, organizado por la Asociación Deportiva Escolar, que preside el señor Víctor Jaramillo Rozas.

En el desfile inaugural tomaron parte todas las escuelas fiscales y particulares de la localidad, rivalizando en gallardía y presentación. Llamó enormemente la atención la correcta y vistosa presentación de la delegación de la Escuela N.o 8 de Niñas y la N.o 11, también del mismo sexo.

Terminado el desfile, la Escuela N.o 6 cantó la Canción Nacional, dirigida por el señor Alfredo Herreros. Acto seguido, el director de basketball de la Asociación, señor Hugo Varela, dirigió la palabra a los participantes y procedió a tomar el juramento de rigor.

En esta oportunidad se enfrentaron en un match amistoso las primeras series de las escuelas N.o 6 y N.o 4 de Hombres, venciendo esta última y en último término la "Matías Cousiño" goleó a la división de honor de la Escuela N.o 6, adjudicándose los dos primeros puntos del Campeonato, quedando en igualdad con la Escuela Isidora Cousiño que pasó el goal reglamentario, ante la no presentación de la Escuela N.o 11.

Amenizó el acto la Banda Juvenil de la Escuela Matías Cousiño, ante un gimnasio repleto que aplaudió con entusiasmo las diversas alternativas de este magnífico festival, que contó con la presencia de las autoridades locales y altos jefes de la Empresa Carbonífera.

Con 11 Años de Existencia Cuenta Club Deportivo "Luis A. Cousiño"

A los festejos aniversarios asistió más de un centenar de socios, a quienes acompañaban sus familias.—Homenajes de otros clubes.

Con motivo de la celebración de sus 41 años de vida, el Club Deportivo Luis Cousiño efectuó unas once comida, a las que asistieron cerca de un centenar de socios y sus familias. Durante el transcurso de ella reinó la más franca camaradería y alegría, bailándose después hasta cerca de la media noche.

Notamos la presencia de algunos dirigentes de clubes locales especialmente invitados, como asimismo de representantes de la prensa local, habiéndose excusado, por asuntos impostergables el jefe del Departamento de Bienestar.

A la hora oportuna ofreció la manifestación el presidente del Luis Cousiño, señor Bernardo Pereira, quien se refirió a la larga trayectoria de la institución y de su vida deportiva y social que ha desempeñado a través de los 41 años de existencia. Fue muy aplaudido el señor Pereira por sus acertadas frases.

Además, usaron de la palabra el representante del Club Deportivo Manuel Rodríguez, señor Juan de Dios Torres, el representante del Matías Cousiño, a nombre de los jugadores antiguos el señor Luis Vega y el señor Luis Alberto Carrasco, uno de los más entusiastas y activos dirigentes del club, quien cerró brillantemente esta manifestación en que hubo mucha alegría y sana recreación, habiendo números especiales de canto y recitación, que deleitaron a la concurrencia.

Hubo atinadas ideas y finamente quedó formado un directorio que regirá esta Sección Rayuela.

Presidente, señor Víctor M. Carrillo; vicepresidente, señor Gilberto Hermosilla; tesorero, señor Belisario Medina; secretario, señor Héctor Carrasco; primer director, señor Matías Pino, segundo director, señor Carlos Alarcón capitán Sr. Gilberto Hermosilla; vicecapitán Sr. Hipólito Leal.

Además se acordó que los equipos de rayuela se enfrentarán el 6 de Septiembre ante Chiguayante.

Tuvo que Nadar Durante 24 Horas



UN ESCOLAR BRITANICO ATRAVESO A NADO EL CANAL DE LA MANCHA.

KINGSTON, Inglaterra. — O. Philip Mickman, estudiante británico de 18 años de edad, es felicitado por su padre despues de haber atravesado a nado el Canal de la Mancha. Mickman piso tierra en la costa de Kingstown el 24 de Agosto, después de haber nadado unas 40 millas en cerca de 24 horas, o sea, uno de los records de travesia mas largo en aguas del Canal La distancia en linea recta de Cap Griz Nez, Francia, a Dover, Inglaterra, es de 17.9 millas; pero como ocurre a la mayoria de los nadadores que cruzan el canal, Mickman, se desvió de la ruta a causa de vientos y marcas.

Una Sección de Rayuela Formó el Centro Social de los Mayordomos

Fué elegido presidente de la sección el señor Víctor M. Carrillo.—Los jugadores del Pique Alberto vencieron a los del Pique Grande.

El domingo 14 del mes pasado en el sitio que posee el Centro Social de Mayordomos, se efectuó un partido de rayuela entre los socios de esta institución, pero que representaban a Pique Grande Arturo y Pique Alberto. Los colejos estuvieron sumamente interesantes y estuvieron muy atinados a la "quemada", resultando finalmente vencedor el equipo representativo del Pique Alberto por escasos 10 puntos.

Una vez finalizado este pequeño acto rayueril, el presidente del Centro Social de Mayordomo, invitó a los asociados y participantes a una reunión, con el objeto de formar la Sección Rayuela, rama del Centro de Mayordomos.

Directorio de la Sociedad De S. M. Juan José Latorre

La Sociedad de S. M. de Pescadores "Juan José Latorre" eligió el siguiente directorio:

DIRECTORIO HONORARIO

Presidente, Sr. Julio Parada, Inspector Zonal de Caza y Pesca.

1er vicepresidente, Sr. Froilán Carvallo, Director de la Escuela de Pesca.

2o vicepresidente, Sr. Armando Hodge P., Jefe del Dpto. de Bienestar.

3er vicepresidente, Sr. Fernando de Toro, Capitán de Puerto.

Directores, señores, Moisés Muñoz, Isidro 2.o Cáro y Gonzalo Torres.

DIRECTORIO EFECTIVO

Presidente, señor Gregorio Cabezas S.

Vicepresidente, señor Oscar Aburto.

Secretario, señor Celso Jiménez.

Tesorero, señor Sebastián Poblete.

Protesorero, señor Emiliano Torres.

Directores, los señores Ceferino Cartes y Juan Bta. Escalona.

Deporte Extranjero

Shiro Hassizume, del Club de Natación Toco, batió el record mundial de los 1.500 metros estilo libre en el primer numero del campeonato de natación, habiéndose registrado un tiempo de 18 minutos 35 segundos y 7/10. —Juan José Ferraro, centro delantero del Vélez Sarsfield, reservó pasaje para viajar a Bogotá el jueves próximo. Ha anulado así el propósito anterior de trasladarse a Italia.

Pese a esta noticia, los dirigentes de Boca Juniors que están gestionando su concurso, dicen que confían en que Ferraro se alistará en su equipo.

El Emelec Hará Jira por S. A.: Jugará en Chile

La División de Honor Amateur anuncia la presentación en Chile del cuadro campeón de football ecuatoriano Emelec, equipo que participó en Santiago con motivo del desarrollo del Campeonato de Campeones.

Emelec realizará una jira por diversos países sudamericanos para allegar fondos de socorro para las víctimas del terremoto en Ecuador. Chile será uno de los países que visitará.

Se sabe que la División de Honor preparará un seleccionado amateur para que enfrente al campeón ecuatoriano.

CON AJI Y PIMIENTA

—Bombas lacrimógenas emplearon en el match Boca - Independiente...

Los de la División de Honor pedirán que los dirigentes de Boca sean relegados a Pisagua...

El dinero que he perdido lo he perdido en lugares en que cualquiera otro hombre lo habría perdido tambien, al meterse en negocios. Perdí más de $ 40.000 en el "Rhum Boogie Cafe", que abrí en el Boulevard Garfield de Chicago. Mi amigo Leonard Reed, el actor, estaba conmigo en esa aventura. Otro negocio que salió mal fue el "bar de pollos fritos" que Leonard y yo abrimos en el camino de Vernon en el Este de Detroit. Perdimos allí $ 25.000, pero al principio parecío como un negocio que nos habría de dar dinero. El fracaso de muchos de esos lugares fue que yo tenía que alejarme de ellos para mis entrenamientos y peleas. Cuando yo no estaba presente, las ventas decían, además, el sueldo de los empleados y el costo de las mercancías subían cada día.

En 1939 vencía a John Henry Lewis. John Henry era amigo mío. Yo no quería esa pelea. Era un buen boxeador, pero cuando salío a pelear conmigo estaba ya acabado. Fue roto que su apoderado y los periodistas me obligaron a pelear con él. Empezaron a escribir que lo que yo no quería era pelear con otro negro. Lo noqueé en el primer round. Tres meses después derroté a Jack Roper en Los Angeles y después vencí a Tony Galento en 4 rounds, en Nueva York.

Tuve una segunda pelea con Bob Pastor en Detroit en Septiembre de 1939. Blackburn me dijo que esta vez dejara que Pastor me diera pelea, que dejara que se me echara encima y así lo hice. Me tiro unos cuantos buenos golpes y esto no le gustó a Chappie. Cuando llegamos al décimo asalto y Pastor estaba aún allí, Chappie me habló en términos duros. Noqueé a Pastor en el round undécimo. Así es como era Chappie en mis peleas. Hablábamos de las peleas. Yo decía: "Yo creo que puedo ganarle a ese tipo con una derecha", y él me contestaba: "Yo también lo creo". O yo le decía: "Me parece que ahora voy a tratar de esquivar" y él me contestaba: "Está bien". A mí me salió bien todo lo que Chappie me decía.

MI PELEA MAS DIFICIL

Mi pelea mas difícil y dura fué mi primera pelea con Billy Conn y fue la primera vez que tuve una disputa de verdad con Chappie. Los cronistas deportivos llegaron a mi campo de entrenamiento desde el de Conn y me dijeron que Conn se presentaría muy ligero porque estaba pesando 175 libras. Cuando lo supe, me bajé el peso a 190 libras dejando de tomar líquidos desde días antes de la pelea. No tomaba nada. Chappie me dijo que eso me debilitaría. Quería que subiera pesando 202 ó 203 libras. Yo no le hice caso. El tenía razón y yo estaba equivocado. En el ring la fuerza me faltó en seguida. Cuando Billy estaba todavía en el cuadrilátero frente a mí en el duodécimo round, Chappie y Manuel Seamon me dijeron: "Tienes que noquear a ese tipo. Estás perdiendo la pelea por puntos". En el décimotercer round le metí un derechazo y lo puse a dormir. Por poco pierdo el título aquella noche. Jamás volví a llevarle la contraria a Chappie.

La Historia de mi Vida

Por Joe LOUIS



Joe Louis recibe saludos de sus familiares.

Tuve muchas peleas en las cuales no me sentí bien. En mi primera pelea con Arturo Godoy en Nueva York el día de Febrero de 1940, estuve muy mal. No me sentía con pimienta. Godoy se enfurruñaba de una manera muy rara y era difícil pegarle, pero no fue esto todo lo que me entorpeció. Aquella noche yo no tenía ganas de pelear. Por eso fué que me duró 15 rounds. Inmediatamente después de la pelea le pedí a Mr. Roxborough que me consiguiera otra pelea con Godoy. El día 20 de Junio solo necesité seis asaltos para abrirlo y noquearlo en el octavo. Tuve que hacerlo para quedar bien conmigo mismo por mi primera mala pelea con él.

Después de las peleas con Conn y con Godoy, quise descansar un tiempo, pero Mike Jacobs quiso que peleara con Lou Nova y yo le contesté que estaba bien. Lo noqueé en seis rounds en Septiembre de 1941. En mi pelea en Washington en Mayo con Buddy Baer ese año me llevó a las sogas en el primer asalto y no lo pude derrar. Lo tiré a la lona tres veces en el sexto. Dijo que el último golpe lo había dado después de sonar la campana. Su apoderado no quiso salir del ring cuando sonó la campana para el 7.o round. Esto lo descalificó y me dió el triunfo en la pelea. Esa Buddy Baer ha sido el único boxeador que me ha cortado. Me abrió el ojo con una derechazo con una derecha aquella noche. Ningun otro boxeador me marcó así, ni siquiera el mismo Schmeling.

Peleé con Buddy Baer otra vez en Enero de 1942 en el Madison Square Garden. El dinero que se hizo fué para el Fondo de la Armada. Chappie Blackburn estaba enfermo de verdad entonces. El corazón le estaba fallando. Cuando nos dirigimos al "ring", le dije: "No vas a tener que subir esas escaleras esta noche mas de una vez, Chappie. Esta va a ser una pelea corta". Mr. Wendell Wilkie pronunció un discurso diciendo como yo iba a arriesgar mi título por mi país y el público me vitoreó. Noqueé a Buddy Baer en el primer "round". Chappie aquella noche no tuvo que subir las escalerillas del "ring" mas de una vez.

CUANDO ME HICE MILITAR

Me inscribí en el Ejército en la oficina local de reclutamiento número ocho de Chicago en 1940. Traté de que se tomara mi inscripción a Nueva York, pero no pude lograrlo. Mr. Walter White, de la Asociación Nacional para el Progreso de la Raza de Color — es buen amigo — y la señora de Roosevelt hablaron muchísimo de utilizarme a mí para mantener en alto la moral del Ejército. Se habló algo de que me podrían dar un grado de oficial. Yo no quise nada especial. Quería ser soldado. Hice un recorrido de exhibiciones de boxeo para el Ejército. Visité 5 ó 7 campamentos militares y boxeé para los muchachos. Tres días después de mi pelea con Buddy Baer me ofrecí para servir en el Ejército y me aceptaron. Fuí al campamento de Upton, en Long Island, acompañado de muchísimos periodistas y fotógrafos. Ya me gustó eso. Quería ingresar en el Ejército tranquilamente, como los demás, pero el Departamento de Relaciones Públicas del Ejército, dijo que era bueno para la moral dejarles escribir sobre mi entrada en el servicio militar. Me preguntaron en qué rama quería servir. Escogí la caballería porque los caballos me gustaron toda la vida. En Junio me enviaron a Fort Riley, en Kansas, y tome el entrenamiento básico allí como otro cualquiera. Estuve allí hasta Agosto en que el Ejército me envió en una gira de exhibiciones.

LAS DIFERENCIAS RACIALES

Fué entonces cuando tropecé con cosas que me dolieron. Como he dicho, nunca supe de cosas de raza cuando era un muchacho en Alabama. Nunca fuí a ningún lugar donde hubiera esos prejuicios. En toda mi carrera evité ese problema porque Mr. Roxborough me mantenía de los oídos de Jack Johnson y de cosas por el estilo. En el Ejército seguí la misma línea de conducta, pero siempre pensando que era un americano que estaba luchando por mi país como cualquier otro soldado. Pensaba que el estaba luchando por una causa y esa causa era la libertad para mantener a todos los hombres iguales, debía respaldar esa causa.

Jackie Robinson, el shortstop de los Dodgers, estaba conmigo en Fort Riley en mi mismo destacamento. No pudo jugar en el equipo de pelota del campamento porque era negro. Le hablé de esto al oficial comandante y le pidieron a Jackie que jugara en el equipo de football. Yo nunca quise ser oficial, pero había muchos muchachos de color en el campamento, como Jackie Robinson, que tenían educación universitaria y fueron rechazados de la Escuela de Oficiales sólo porque eran negros.

El general de brigada Donald A. Robinson, era el comandante en jefe del Centro de Entrenamiento de Caballería de Fort Riley. Hablamos de estas cosas. Le dije que no presentaría en ningún teatro de ningún campamento donde hubiera discriminaciones raciales ni boxearía en ningún campamento donde se fijara diferencia entre blancos y negros. Creo que el general Robinson les dió un raspapelvos a los oficiales. Sea como sea, Jackie Robinson y otros 17 negros entraron en la Escuela de Oficiales y salieron con el grado de tenientes. Después de eso salió una orden de Washington para que todos los muchachos negros pudieran tomar en los centros de todos los campamentos, hasta en Georgia y en Virginia.

Yo tropecé, sin embargo, con muchas más dificultades. Una vez en el campamento Siberia en Alabama fuí a una estación de ómnibus para hacer una llamada telefónica para pedir un automóvil de alquiler y me senté en uno de los bancos delanteros. Y un policía militar se me acercó y me dijo que me sentara en los

(Pasa a la 21a pag.)

HUCKE HERMANOS S. A. C.

— VALPARAISO —

FABRICA DE:

GALLETAS
CHOCOLATES
CONFITES
OBLEAS
BOMBONES
COCOA.

SETENTA Y CINCO AÑOS DE EXPERIENCIA

¡PRODUCTOS INSUPERABLES!

ORGULLO DE LA INDUSTRIA NACIONAL.

Un Grandioso Espectáculo Deportivo Fué Finales de Campto. de Box de Barrios

Esta última etapa se cumplió exitosamente.—Un público numeroso llenó las aposentadurías del Gimnasio.—Detalles y comentarios sobre la reunión final donde se clasificaron los diversos campeones.

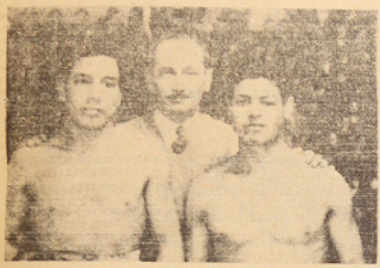

Campeón y vice en el peso pluma: Gumercindo Troncoso (Fundición) y Domingo Candia (Chiflón). Acompaña el árbitro señor Rene Lalanne.

Hemos querido dejar para párrafo aparte la reunión final del Campeonato de Box de los Barrios de Lota, que, como ustedes pueden apreciar, los otros programas los damos a conocer a medida como se iban efectuando los combates y para nuestra historia.

Este final del digno campeonato se cumplió exitosamente y acudió un público desbordante que salió completamente satisfecho del desarrollo integro del torneo, porque se vió lucha franca y decidida, pujanza y bravura extrema en todos los combates, y cada puñetazo se sobró por sacar alcance en este campeonato que dejará recuerdos gratos en la afición y que da ánimo para que el próximo año se organice otro de iguales o mejores proyecciones.

Nuestro público también dió la nota altísima, ya que entusiasmante acudió noche a noche a este espectáculo y más que todo alentaba deportivamente a su barrio o simpatizante en forma enaltecedora, que habla muy en alto de lo que orden y cultura.

Pasamos ahora a detallar y comentar cada combate de esta reunión final.

PRELIMINARES Y DESAFIOS

CATEGORIA GALLO: Gabriel Vergara (San Martín) versus Luis Lagos (La Playa). Pelea deslucida, demostrando, sin entrar, Vergara, ser más agresivo y más pegador. Fué así como al segundo round, al minuto 8 segundos Lagos fué víctima de los fuertes ganchos de Vergara para no levantarse hasta el tiempo reglamentario. Fué un combate en realidad un poquito menos que triste.

CATEGORIA LIVIANO: René Carrasco (La Playa) versus Osvaldo Ojeda (Comercio). Duelo sencillamente detestable. El representante del Comercio, obrando como un paquete, no hizo nada por contrarrestar la ayuda un tanto vehemente del playero. Se impuso bien Carrasco al tercer round por puntos.

CATEGORIA MEDIANO: Luis Anabalón (Comercio) versus Juan Albornoz (San Martín). Lindísimo combate. Como buenos elementos de la barriada, estos muchachotes se hicieron "cariñitos" desde el toque de la campana, brindando un duelo de encendidas y rojas facetas, que produjo honda repercusión en el respetable. Ganó Albornoz.

DEFINICION DEL CAMPEONATO

LOS CAMPEONES DE 1949

CATEGORIA MINIMA: Alfredo Ortúzar ("San Martín") versus Luis Parra (Fundición). Cual gallitos de estacas, Ortúzar empezó el baile contra Parra. Nada pudo la agresividad de Parra; nada pudo el empleo de los recursos técnicos.

Ortúzar lo venció de pé a pá, proporcionándole un intenso castigo al estómago que determinaron su triunfo al tercer round, por puntos. Este "petit", bien cuidado y racionalmente entrenado, puede llegar muy arriba, por la verdad que tiene mucha chispa e inteligencia para el arte de la defensa propia. Bien chico.

CATEGORIA MOSCA: Maximiliano Cartes (San Martín) versus Guillermo Carrillo (Fundición). Sembrando una tempestad de puñetes Carrillo dió al traste con las jactanciosas pretensiones de Cartes, quien se venía perfilando, como uno de los más "grandes" en su categoría. Pasó lo que tenía que pasar: Cartes encontró la horma de su zapato en Carrillo, el que le dió una verdadera tanda y de las grandes. Fué un triunfo lindísimo y completo. Tiene Carrillo muchas condiciones para dar cachetas. Bien puede ascender en este ruda oficio, todo está en que se cuide. ¡A la cama temprano, niño!

CATEGORIA GALLO: Juan Palma (Central) versus Miguel Gálvez (Fundición). Excelente encuentro. Imitando la furia de los elementos, estos "hermanitos" se entregaron a una acción altamente emotiva en que Gálvez, tal vez con más pergaminos y mayor entrenamiento, sacó la mejor parte, triunfando al tercer round por puntos. Fué un match lleno de colorido y sensacional. No hubo tregua. Aprovecharon hasta el último segundo para hacerse "cariñitos", pero de los que molestan.

CAT. PLUMA.— Gumercindo Troncoso (Fundición) versus Domingo Candia (Chiflón). Cual máquinas guerreras empezaron a talar estos pugiles, sacando Troncoso las de ganar desde el principio y fué así, después de ablandar el terreno, liquidó la justa a los 2' 25". Excelente combate. Muy lucido estuvo Troncoso.

CAT. LIVIANO.— Juan Herrera (Chiflón) versus Narciso Llanos (Fundición). Con 3 K.O. a cuestas Herrera venía favorito. Y la verdad es que hizo muchos méritos para conseguir el cuarto. Ganó bien y con todas las de la ley, a pesar que el fallo al principio no lo favoreció. Herrera también tiene mucha dinamita en sus puños y con un poco de cuidado puede conseguir la cima en este duro oficio.

CAT. MEDIANO.— Manuel Sáez (La Playa) versus Imbarte (La Playa). Ya en otra velada anterior Sáez había conseguido para sí el título del mejor liviano de Lota.

CAT. MEDIOMEDIANO.— Luis Saravia (Chiflón) versus Tomás Ramos (Chiflón). Ya Saravia nos había demostrado la gama de sus cualidades pondera bles y en esta oportunidad no hizo otra cosa que reeditar esas grandes condiciones.

Como un tornado Saravia arremetió a su rival y lo llevó a una acción terriblemente enfurecida y al promediar los 20" Ramos mascaba el polvo de la derrota. Saravia al igual que otros pugiles ya citados, tiene el campo abierto y el porvenir le abre sus alas, porque este pibe es cosa seria. Es algo realmente duro cuidado. Debe prestársele toda clase de colaboración. Se lo merece.

CAT. MEDIOPESADO.— Hernán Campos (Comercio) vs. Carlos Barrientos (La Playa). Emulando a Saravia, Campos propinó la paliza más fulminante del Campeonato al "gocito" Barrientos, al lanzarlo a la lona cuando apenas llevaban 30" de acción. Fué algo formidable este sensacional K. O.

Parrafo aparte nos merece Campos. Este pugil tiene todas las condiciones físicas para el box. Cuenta además con una técnica impresionante y con una clara inteligencia para la defensa y para el ataque. Es posiblemente el punto más alto descubierto en este campeonato. Puede y debe subir, pero muy alto. Todo está en una cuidadosa preparación. Gran parte depende de él. Debe ayudarse a escalar la cima boxística. Se lo merece este bravo campeón de los barrios.

DETALLES

Cerraremos este comentario con las felicitaciones para los organizadores que con tanto entusiasmo y constancia nos ofrecieron un espectáculo boxeril que realmente llamó la atención, por su organización completa, por la seriedad en los programas, por la manera de advertir las cosas, y porque de los barrios lotinos salió un campeón y vice.

Merece también elogios aquellos muchachos que a través de todo el tiempo que duró este torneo, lo dieron todo poniendo el corazón por defender su barrio y luchando hasta el final, como deportistas sinceros. Algunos que no alcanzaron a llegar a las finales, nos dieron prueba si de su enorme valentía y su alto espíritu deportivo que no bajó en ningún momento.

Jurados, árbitros, cronometradores, médicos, cumplieron a conciencia sus cargos y todo esto es digno, por cuanto así se levanta verdaderamente el box que ya en muchas ocasiones nos ha dado satisfacciones enormes.

A los campeones y vice de este Campeonato de Box de los Barrios de 1949, "La Opinión de Lota" felicita efusivamente a esos bravos muchachos que han sabido vencedores en un momento que dejará gratos recuerdos en la afición.

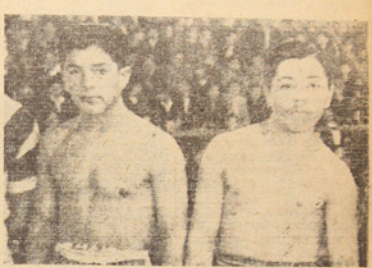

El campeon y el vice en el peso gallo: Miguel Gálvez (Fundición) y Juan Palma (Central).

La Historia de mi Vida...

(Continuación de la 20.a pág.)

bancos de atrás, donde se sentaban los negros. Me dijo: "los bancos de atrás son para la gente de color". Yo no me moví. Ray Robinson, el peso welter negro, estaba conmigo. El policía militar mandó a buscar al preboste y me llevaron a Ray y a mí al calabozo. El capitán de allí me echó la gran filipica.

"Cuando un policía militar le diga haga alto, hágalo en seguida, si no quiere pasarlo mal". Yo le contesté "Señor, yo soy un soldado como cualquier otro soldado americano. No quiero que se me empuje a las filas de atrás solo por ser negro".

El caso llegó a las oficinas del oficial comandante. El no había dado orden de que se observara la discriminación en el campamento. Me dijeron que olvidara el asunto, pero la Oficina del Inspector General en Washington envió un hombre y una orden para que se terminara la separación de razas en los ómnibus y en todas partes en los campamentos. Yo no busqué polémicas en esos campamentos. Cuando estaba fuera de los campamentos obedecía las leyes de separación de raza, pero yo pensaba que no era americano observarlas en el Ejército, donde todos los soldados estábamos peleando por una causa.

(Sin del articulo VIII)

HARINA "CORONEL"

Toda la zona carbonífera

la prefiere por su excelente

calidad.

Alrededor del Campeonato de Box

Del Basketball Escolar de Lota





Arriba. — La representacion de la Escuela Vocacional que se lució en la inauguracion del torneo cesteril interescolar. — Abajo. El equipo de la Escuela N.o 8 que tuvo una destacada actuacion en la presentacion del torneo que auspicia la Asociacion Deportiva Escolar.

Con el fin de que en el historial de nuestro periódico vaya quedando todo acontecimiento, vamos á dar a conocer y comentar los encuentros boxeriles que se efectuaron en la segunda rueda hasta las semifinales del Campeonato de Box de los Barrios de Lota, cuyo torneo, como ya lo hemos repetido en muchas ocasiones, resultó todo un brillante certamen.

En párrafo aparte encontrará el lector la velada final de este campeonato, en donde salió el verdadero campeón y vice, y es por ahora que pasamos a comentar las veladas anteriores, para que cada aficionado que defendia su barrio vea como lo hizo, en la primera vez que subia al ring.

PRIMERA REUNION, 2.a RUEDA

El público estuvo siempre atento y fué numeroso, siendo el resultado de esta primera reunión de la segunda rueda, como sigue:

Categoria mosca.— Guillermo Carrillo (Fundición) vs. Luis Briones (Fundición).— Bastante bien los contendores estos, del mismo barrio. Venció estrechamente Guillermo Carrillo.

Categoria pluma. — Arnoldo Vallejos (Matadero) vs. Luis Guzman (San Martin). — Desde el vamos ambos entraron de frentón y se pegaron como valientes, pero Vallejos dió una serie de impactos a su contrincante que lo hizo retirarse en la segunda vuelta. Merecido el triunfo del representante del Matadero.

Categoria pluma. — Herminlo Fernández (Fundición) vs. Oscar Urrea (La Playa).— Fué un combate bastante bueno, pero más decidido Fernández y su mayor extensión de brazos, hizo suyo el match en los tres rounds.

Categoria pluma.— Juan Chá vez (Fundición) vs. Pedro Riveros (San Martin).— Muy buena fué esta pelea y el ganador legitimo fué Riveros, por su estilo de contra golpe, que achicó a su valiente contendor. Ganó bien Riveros.

Categoria gallo.—Manuel Sanhueza (Chiflón) ganó por no presentacion de su contendor.

Categoria liviano. — Juan Herrera (Chiflon) vs. Luis Chaparro (Prundición). Este combate se definió al primer round, ante un potente derechazo de Juan Herrera, que dejo K. O. al fuerte pegador de Fudición, que antes habia ganado tambien por fuera de combate. Bonito triunfo de Herrera.

Categoria mediolviano'— Luis Ramirez (La Playa) vs. Ignacio Moraga (Fundición). Un "pejeon" fué este cotejo, pues ambos contendores desde que sonó la campana se entregaron a una lucha sin cuartel. Ganó estrecho Moraga.

Categoria mediano. — Corresponda hacer este match a Manuel Sáez y Tranisto Arce, ambos del barrio La Playa, pero resultó que solamente se presentó al ring Sáez, pero acuerdo de la Asociación, este match se postergó hasta otra fecha, no dando ganador a Sáez, pues tendrá que definir el peso.

SEGUNDA REUNION
2.a rueda

Bastante buena esta reunión, y aci resaltaron tres o cuatro peleas y asistió un numeroso público, como de costumbre. Detallamos.

Categoria pluma. — Gabriel Orellana (La Playa) vs. Reinaldo Lagos (San Martin). Regular desarrollo tuvo este cotejo, en que ganó bien Lagos.

Categoria minima.— Francisco Ibáñez (La Playa) vs. Hector Barrera (La Playa). Esta pelea se tornó un tanto "pesada" por la poca efectividad que mostraron los combatientes, adjudicándose el triunfo Héctor Barrera.

Categoria minima. — Omar Barrera (Fundición) vs. Luis Parra (Fundición). Entraron en finta lenta y Parra sacó un recto al estómago que liquidó a su contendor al primer round por K. O.

Categoria gallo.—Miguel Gálvez (Fundición) vs. Gabriel Vergara (San Martin). Una de las buenas peleas fué ésta, ya que ambos contendores pelearon valientemente, pero Gálvez, con mas conocimiento y mejor aplicación de los golpes, venció por K. O. T. al tercer round. Triunfo muy bonito de Gálvez.

Categoria gallo. — Juan Palma (Central) vs. René Sáez (Chiflón). Muy corto fué este match, ya que al primer cambio de golpes, Sáez sacó su derecha recta al estómago, que dió con su contendor por la lona, defendido K. O. al segundo round.

CATEGORIA PLUMA: Domingo Candia (Chiflón) vs. Héctor Correa (Fundición). Buena esta pelea, pues ambos contendores estuvieron agresivos y se pegaron de buena gana. Candia ganó en forma estrecha.

CATEGORIA MEDIO MEDIANO: Zacarias Fernández (Central) vs. Luis Saravia (Chiflón). Desde el vamos Saravia sacó la mejor parte, pues le propinó a su contendor un duro castigo hasta que en la segunda vuelta lo sacó por K. O.

CATEGORIA MEDIANO: Manuel Sáez (La Playa) vs. Miguel Irribarra (La Playa). Estos hombres entraron finalistas en esta categoria, pero el match no correspondió, ya que ambos se concretaron a hacer una pelea lenta y quedo de manifiesto la superioridad de Sáez, que se adjudico el veredicto, clasificándose con ello campeon.

TERCERA REUNION
2.a rueda

Siempre la inquietud del público se mantenia latente y asi concurria en gran número, ya que en esta tercera eliminatoria los púgiles se entregaron a una faena altamente emotiva y pujante, como lo detallamos a continuación:

CATEGORIA PLUMA: Ramón Marcos (Comercio) vs. Tomas Hidalgo (Matadero). Lindo combate. Estos muchachos lucharon denodadamente y terminaron los tres rounds como hombres. El fallo favoreció discretamente a Hidalgo.

CATEGORIA PLUMA: Peña (La Playa) vs. Roa (Matadero). Roa entró a luchar como ciclon y fué asi como al minuto y 15 segundos sacó por K. O. a su contendor.

CATEGORIA MEDIO MEDIANO: Arayena (La Playa) vs. Anabalón (Comercio). No hubo nada que hacer con Anabalón pues al minuto y cinco segundos termino la pelea con un K. O. fulminante.

CATEGORIA MOSCA: Cartes (San Martin) vs. Mellado (Matadero). El atómico Cartes tras acción vehemente dió cuenta facil de Mellado a los 45 segundos.

CATEGORIA GALLO: Matamala (Comercio) vs. Gómez (Fundición). Lucharon estos cabros bravamente hasta el final, triunfando Gómez.

CATEGORIA GALLO: Lagos (La Playa) vs. Sepúlveda (Central). Buena pelea. Correspondió el triunfo a Sepúlveda, aun cuando encontramos el ganador debió haber sido Lagos.

CATEGORIA LIVIANO: Contreras (Fundición) vs. Jara (Central). Estos púgiles rindieron esas grandes jornadas ronnas ya que se entregaron a una lucha sin cuartel. Demostraron bravura y corazón de chilenos. Debió ganar Contreras, sin embargo, el triunfo correspondió a Jara. Cosas de la life.

CUARTA REUNION
2 a rueda

Una superior concurrencia asistió a esta 4 a eliminatoria, en que se vieron los más reñidos encuentros y en el que las muchachos defendieron ardorosamente a su barrio, dando con ello un gran espectaculo, como lo pasamos a comentar:

CATEGORIA MINIMA: Héctor Barrera (La Playa) vs. José Bascuñan (La Playa). Los encuentros, como decimos, fueron bravos y aqui tenemos a estos dos "playeros" que se disputaban en forma valiente y agresiva. Barrera fué el vencedor al segundo round por K. O. T. Bonito triunfo de Barrera.

CATEGORIA MOSCA: Rubén Mellado (Matadero) vs. Dario Briones (Fundición). Desde el vamos hubo una lucha franca y decidida y ambos, se pegaron oas tante. Venciendo Briones por puntos.

CATEGORIA GALLO: Miguel Sanhueza (Chiflón) vs. Luis Solis (Comercio). Esta fué una de las grandes peleas de la noche. Hubo una lluvia de puñetes, en que ambos contendores hicieron alarde de su valentia y gran corazón para salir airosos en este encuentazo. Sanhueza con más habilidad llevó su match.

CATEGORIA PLUMA: Tito Reyes (Comercio) vs. Patricio Arce (La Playa). Peleadores de frentón resultaron estos dos muchachos, pero el representante de La Playa, Arce, liquidó el combate al tercer round por K. O. con golpe recio al estómago.

CATEGORIA LIVIANO: René Sanhueza (La Playa) vs. Osvaldo Trejo (Comercio). Match de suma cautela y estuvieron muy cuidados los dos, pero salió vencedor Ojeda, que estuvo más arremetedor y colocó mejores un.

CATEGORIA GALLO — Pedro Bizama (Matadero) versus Miguel Gálvez (Fundición). Entre estos dos gallos hubo un duelo recio, pero Gálvez, que ha impresionado favorablemente, volvió a ganar por K. O. al segundo round. Un triunfazo de Gálvez ya que era el tercer K. O. que se anotaba.

CATEGORIA PLUMA — Julio Gómez (Central) versus Gomercindo Troncoso (Fundición). Esta fué otra linda pelea, ya que ambos contendores se dieron unos miramientos y se propinaron un duro castigo. Troncoso fué el vencedor merecidamente.

CATEGORIA PLUMA — Pedro Riveros (San Martin) versus Domingo Candia (Chiflón). Esta pelea fué un tanto enredada en su desarrollo, pues, al principio entró muy bien Riveros, pero Candia más arremetedor se impuso dos vueltas bien trabajadas y con eso el veredicto que le entregamos justificado.

CAT. MEDIO MEDIANO.— Cesar Chaparro (La Playa) versus Tomás Ramos (Chiflón). Tuvo un rápido fin este encuentro, pues Ramos aplicó una entrada veloz y liquidó a su contendor al primer round por K. O.

PENULTIMA REUNION
SEMIFINALES

Hubo un fortisimo temporal de viento y el público estuvo escaso esa noche, ya que calculamos en unas mil doscientas personas, y para qué decir, los ausentes se perdieron una buena velada, ya que los actuantes en esta semifinal pusieron todo corazón y se dieron de lo lindo.

CAT. LIVIANO.— Roa (La Playa) versus Carrasco (La Playa). Poco o nada demostraron estos "playeros". Fué una lucha pobrísima en acciones ofensivas, sacando la mejor parte, sin embargo, Carrasco, quien ganó por puntos.

CAT. PLUMA — Vallejos (Matadero) versus Urrea (La Playa). Hermoso espectáculo brindaron estos cabros. Fué sin duda alguna, la mejor pelea de la noche. Luchando como bravos desde el principio y no se dieron reces, finalizando con el triunfo de Urrea por puntos.

CAT. PLUMA — Riveros (San Martín) versus José Roa (Matadero). Imponiendo Riveros su gran cancha y sus puños contundentes dió rápidamente cuenta de Roa, ganando el primer round por K. O. T.

CAT. MEDIO MEDIANO.— Ramirez (La Playa) versus Albornoz (San Martín). Bonita pelea disputada con todos los honores de la faena. Albornoz logró imponer sus grandes y magníficas condiciones físicas, sacando al segundo round a su contrario por K. O.

CAT. GALLO — Gomez (Fundición) vs. Sepúlveda (La Playa). También este combate logró acabarar la atención del público. Lucharon hasta el final con la bandera en alto. Ganó Sepúlveda por puntos. Merecido triunfo.

CAT. PLUMA — Fernández (Fundición) versus Lagos (San Martín). Mala pelea. Ninguno hizo méritos para ganar. No convenció Fernández a pesar de su triunfo.

CAT. LIVIANO — Herrera (Chiflón) versus Contreras (Fundición). Manejando sus potentes golpes de derecha e izquierda, Herrera hizo ravas con Contreras. Nada pudo la agresividad de aquél. Ganó a lo campeón y con todas las de la ley por K.O.T. al primer round.

CAT. MEDIO MEDIANO — Saravia (Chiflón) vs. Moraga (Fundición). Encontró el bravo "hacho" Moraga la horma de su zapato en Saravia, le propinó la paliza más brava que a un pobre puede dársele. Sin embargo Moraga perdió a lo campeon y mas, tratando su inveterada agresividad. A los dos minutos y 15 segundos Saravia dió término al combate con un potente K. O. que mantuvo a su rival en la lona durante los segundos reglamentarios.

ECONOMATO LOTA ALTO

"COMO SIEMPRE A SUS ORDENES"

PARA EL PRESENTE MES DE SEPTIEMBRE OFRECEMOS A NUESTRA DISTINGUIDA CLIENTE LA LAS SIGUIENTES PRIMICIAS

Granité para manteles, colores surtidos al precio de $ 82.20 y $ 85.– metro.

Bayaderas en colores de gran moda, metro $ 85.–

En Fibrelos un surtido para todos los gustos, el metro $ 80.–

Brines Diamante Caupolicán, metro $ 24.80

Lanas para trajes de un metro de ancho $ 75.– metro.

Overoles de mezclilla con tirantes y bolsillos, pequeño mecánico, para niños de 4 a 10 años c u. $ 50.–

Camisas en popelinas cuello abierto tipo sport para niños de 8 a 12 años, c u. $ 72.

Camisas en popelina dibujos surtidos y colores de gran moda desde $ 135.– c u.

Camisetas Caupolicán especial para mamelucos de niños, al solo precio de $ 28.20 el metro.

Para los obreros del mineral ofrecémosle como siempre nuestro gran réclame:
LA CAMISA DE TRABAJO al solo precio de $ 75.– c u.

Calcetines para el trabajo en algodón, por $ 6.-

Artículos de vidrio; vasos belgas, jarros de un litro. Patitos de ½ litro.

Harina especial para tortas. No necesita levadura. Envase de 1½ kilo.

Cantimploras de aluminio recién recibidas siempre el mismo precio de $ 72.– c u.

EN LOS PRIMEROS DIAS DEL PRESENTE MES DE SEPTIEMBRE Y CON MOTIVO DE LAS "FIESTAS PATRIAS", HEMOS RESUELTO LIQUIDAR NUESTRO EXTENSO SURTIDO DE SEDAS ESTAMPADAS. VEA LOS PRECIOS VERDADERAMENTE REBAJADOS A MENOS DEL COSTO.

A nuestras Cuentas Corrientes como siempre la mejor atención.

Hacemos reparto de mercaderías a domicilio.

Perfetti, Hernández y Cía. Ltda.

24 LA OPINION.—Lota Alto. Septiembre de 1949.



IMPRENTA DIARIO "LA UNION", VALPARAISO.

La Opinión de Lota

Año XXVI N.° 446
Lota Alto

Octubre de 1949
Precio $ 2.—

PERIODICO MENSUAL PARA LA REGION CARBONIFERA — LOTA Y CORONEL

Las Festividades Patrias en Santiago









☆

S. E. el Presidente de la República, es despedido en la Puerta de la Catedral por el Cardenal Arzobispo de Santiago, Excmo. José María Caro, después del Te-Deum del 18

S. E. toma chicha en un cacho que ofrecióle un huaso en la Parada Militar

Los cadetes de la Escuela Militar, desfilan durante la Parada del 19 en la capital

Veteranos del 79, desfilan en el Parque en la Parada del 19

De la Independencia Nacional

La Batalla de Rancagua

1.° y 2 de Octubre de 1814

Unidos Carrera y O'Higgins, por patriotismo, para combatir al Brigadier español don Mariano Osorio, que avanzaba hacia el paso del río Cachapoal, formaron tres divisiones, con 3,905 hombres, entre fuerzas regulares y milicianos.

Estas fuerzas se distribuyeron en la siguiente forma:

Las de O'Higgins, con 1,084 hombres, en el vado de la ciudad; las de Juan José Carrera, con 1,095 hombres, en el vado del Roble, al Oriente, y la de Luis Carrera, con 916 hombres, a quien acompañaba el general en jefe con su Estado Mayor, en el de Cortés o de las Chilcas, al Poniente.

El jefe enemigo con sus tropas, que alcanzaban a 5,000 hombres, casi todas fuerzas regulares, había acampado en la Hacienda de Requinoa, el día 30 de Septiembre de ese año 1814; les dió descanso y sólo a las 9 de la noche dió orden de avance hacia el río.

Osorio trató de engañar a los patriotas y envió destacamentos a los vados de la ciudad y del Roble en son de combate, mientras que él con todo su ejército se dirigía hacia el vado de las Chilcas, que estaba defendida por un escaso piquete de soldados que había enviado O'Higgins, en atención a que la división de Luis Carrera no había llegado a ocupar su sitio de combate.

Al primer ataque a las posiciones del Oriente, las tropas de caballería de José Carrera se dispersaron, por lo que este jefe se dirigió inmediatamente a la ciudad y pidió auxilio a O'Higgins. Este, entre tanto, combatía con denuedo y defendía cuanto le era posible el paso del Cachapoal, mas consideró como orden el llamado que le hacía don Juan José y se encerró a su vez en la ciudad.

Juan José Carrera le dijo entonces:

—Aunque soy brigadier más antiguo, Ud. es el que manda.

Y O'Higgins tomó la responsabilidad sobre sí.

Mas como no tuvo ayuda de la división de retaguardia, tuvo que combatir durante todo el día 1º de Octubre y se mantuvo firme durante toda la noche con sólo 1,789 hombres contra 5,000 realistas.

Una bandera negra y crespones negros en las insignias nacionales por su orden, como manifestación de guerra a muerte, le sostenía.

Carrera, entre tanto, se limitaba a observar y esperaba la mejor ocasión para avanzar, mas los movimientos del enemigo y súbito silencio en la ciudad en la mañana del día 2, después de un furioso combate, le hicieron creer en la rendición de O'Higgins y temeroso de verse cortado se replegó a defender la posición de la Angostura de Paine, terrible error que dió término definitivo a la catástrofe.

O'Higgins, desesperado por la falta de refuerzos, considerando más que inútil crueldad sacrificar a los pocos sobrevivientes, se abrió paso por entre los enemigos y se salvó con 300 hombres, de los 1,789, que tan heroicamente le habían acompañado. Esa fué Rancagua, su gloriosa derrota, con bandera negra y con negros crespones en el tricolor de Chile...

La Voz de la Raza

"Niño, adolescente, joven, varón en sosegada madurez, escucha.

"Escucha la voz sagrada de la Raza, que imperiosamente golpea a tu conciencia, y quiere gritar, con fecundo soplo, las fibras de tu espíritu. ¡Escucha!

"Dos pueblos, dos continentes, las gentes de dos mundos, fundiéndose estuvieron, durante siglos, para poner en circulación, dentro de tus venas, un torrente de sangre generosa; sangre de navegantes y conquistadores, de bravos toquis e indómitos caciques; sangre de héroes y de adalides que en España se llamaron Don Pelayo y Rodríguez Díaz de Vivar y que en las selvas de Arauco se llamaron Colo-Colo, Caupolicán y Lautaro.

"Y surgió ésta tu Raza, heredera de todas las virtudes, de todas las energías, de todos los viriles arrestos de tus progenitores; Raza de hombres fuertes y alentados, capaces de las más altas empresas; Raza que ha sabido moldear, en arduo proceso, tres veces centenario, figuras históricas dignas de la leyenda.

"Grandioso, digno de religiosa veneración, es el pasado de tu Raza ¡oh hijo de Chile!

"Medita en ello.

"Medita en tus responsabilidades.

"Tú debes responder, ante ti propio, y ante las generaciones por venir, de valioso acerbo histórico de que eres depositario.

"Vela, vigila, monta guardia, guardia celosa, guardia de todos los instantes.

"Tu deber consiste en acendrar la rica esencia espiritual y material que puso aliento de titanes en los corazones de tus predecedores ilustres.

"No tropieces; no decaigas; no te enerves; no degeneres.

"Sé capaz, siéntete capaz, demuéstrate capaz de hombrearte sin jactancia con esos tus compatriotas; con los Héroes de la Paz y de la Guerra, que quisieron, supieron y pudieron preparar la base que debiera ser inconmovible, de la grandeza y prosperidad de tu Patria.

"Niño, adolescente, joven, varón en sosegada madurez, escucha.

"¡Escucha la Voz de tu Raza!, que con imperio, golpea a tu conciencia para tu bien, para el bien de Chile, y quiere sacudir, con saludable y fecundo soplo, las fibras de tu espíritu.

Jorge Gustavo Silva

A los Mineros de Lota

Son las seis de la mañana;
ya despierta el nuevo sol,
y sobre el mundo desata
su haz de rayo escarlata
de magnífico calor...

Ya en los bosques perfumados,
las diucas y los zorzales
desgranan como raudal
los acentos de su voz,
y en los altos de mi pueblo
la sirena atronadora
anuncia que ya es la hora
de comenzar la labor...

Son las seis de la mañana;
van en marcha los mineros,
los atletas del trabajo:
recio el busto, frente altiva,
y unos brazos que terminan
en dos brazos de campeón;
son los héroes que arrancan desde el fondo de la mina
día y noche, noche y día,
las brillantes piedras de carbón.

Son los héroes grandiosos de los nobles sacrificios
que bajan al precipicio
que se esconden bajo el mar,
llevando junto a sus almas mil recuerdos cariñosos
y el aliento tibio y blando que se aspira en el hogar.

Van minando las entrañas de la tierra
con sus músculos de hierro;
sus ojazos siempre alertas,
ya no ven la luz del cielo
ni sus timpanos perciben
el ruido del vendaval,
o las trompas de ciclones,
que alarman los pabellones
del hermoso mineral...

Oh, minero de mi pueblo,
vuestra fuerza yo percibo,
cuando escucho las calderas,
los bramidos del carbón;
cuando veo en las alturas, confundido con las nubes
el humo blanco que sale
para charlar con el sol...

Cuando admiro los vapores cruzar el mar azulino
y descargar en el norte, en el centro y en el sur;
me vienen a la memoria, como mágica cadena;
los recuerdos de esas horas en que estáis en la faena
sin temer a los derrumbes ni al peligro del grisú.

Oh, campeones del progreso, de la fe y de la [esperanza
hoy un himno el que se alza
para vuestro corazón,
para vuestras manos duras por la ímproba tarea,
para vuestro sacrificio
que comprende sólo Dios...

Para vuestros brazos firmes,
Oh mineros ardorosos,
que de día y que de noche
no dejáis de trabajar,
transformando la energía
en belleza y surgimiento
de esta Patria tan querida
que nos pide amor y paz...

José Miguel Rodríguez
Lota Alto

Harina "Coronel"

Toda la zona carbonífera
la prefiere por su excelente
calidad.

Clínica Dr. Juan Mena R.
PENSIONADOS DE PRIMERA CLASE
CIRUGIA - ENFERMEDADES DE SEÑORAS - PARTOS - VIAS URINARIAS
RAYOS X
LUZ ULTRAVIOLETA - LUZ INFRARROJA - ULTRATERMIA - ELECTROTERAPIA
Consultas de 2 a 5 P. M.
Los Carreras 168 - Fono 25 - Coronel

LA OPINION DE LOTA

LOTA ALTO, OCTUBRE DE 1949

139.° Aniversario de la Independencia Nacional

Los días de Fiestas Patrias fueron este año una demostración de las reservas espirituales de la nacionalidad en que quedó de manifiesto el rechazo que produce las actividades disociadoras de elementos que obedecen a consignas implantadas desde el extranjero.

Y aún más. Las muchedumbres, en las grandes ciudades, como Antofagasta, Santiago, Valparaíso, Concepción o Magallanes ,convirtieron los actos tradicionales, los desfiles y ceremonias alusivas al Aniversario de la Independencia, en una expresión de público reconocimiento a la labor desarrollada por las Fuerzas Armadas. Las incesantes ovaciones que en el pueblo produjo el paso de los custodios de la soberanía nacional son indicios sinceros del profundo arraigo que en todas las actividades del país tienen el Ejército, la Armada y la Aviación.

En la ciudad de Lota el público acudió por su parte, a los recintos donde se realizaron actos de gran significación cívico en este Aniversario y mostró así su amplio espíritu de comprensión y de reconocimiento patriótico.

Estas grandes manifestaciones han sido un aliento para el Gobierno que es depositario de la voluntad de la Nación y responsable del desarrollo de las instituciones que nos rigen y que en 139 años de vida independiente han formado nuestra conciencia democrática y republicana.

El sentido de Gobierno implica, como factor base, el mantenimiento del orden, para así hacer beneficioso su labor a todos los ciudadanos. Y es justamente por este orden —sin el cual ningún progreso existirá ni para el trabajo ni para el capital— por el que ha venido que luchar, desenmascarando, en primer lugar, a aquellas fuerzas oscuras que alientan la subversión y el aniquilamiento en las actividades productoras.

Han constituído una lección y un ejemplo los actos a los que todos hemos concurrido en celebración de las Fiestas Patrias. Con optimismo podemos situarnos entre aquellos que con cordura y patriótica demostración de espíritu ciudadano desean el progreso y se oponen a aquellos que quieren su destrucción. Y nos daremos cuenta que más vale lograr la realización de aspiraciones sociales con un estudio sereno de los diversos problemas que su resolución recaba, dejando a un lado actitudes perjudiciales para nosotros mismos.

Fiestas Patrias de este año han sido, como expresamos al principio, una demostración de la adhesión popular a la labor del Gobierno y de las Fuerzas Armadas, demostración verdadera de la conciencia nacional.

VIDA SOCIAL

MATRIMONIOS

En la Parroquia de Lota Bajo, se han efectuado los siguientes matrimonios:

—El del señor Ramón Troncoso con al señorita Berta Lina Carvallo Herrera.

—El del señor Fernando Alfonso Burger Gómez con la señorita María Laura Bermedo Moraga.

—El del señor Héctor J. Gallardo Paz con la señorita María R. Torres Pérez.

—El del señor Pedro Aladino Vargas Vargas con la señorita Olga Gajardo.

—El del señor Rosamel Leiva Badilla con la señorita Flor Eliana del C. Concha.

—El del señor Juan Bta. Bravo con la señorita Norma Miriam Urizar Peralta.

—El del señor Delfín Carrasco con la señorita María Raquel Araneda Varela.

—El del señor José Mardones Matamala con la señorita Olimpia Peña Salas.

BAUTIZO

En la Parroquia de Lota Bajo, ha sido bautizado Guillermo Hernán, hijito del señor José Fernández Puga y de la señora Yolanda Correa de Fernández. Fueron sus padrinos el Rvdo. Padre Morand Ohrel y la señora Jesús Vial de Videla.

—En la Parroquia de Lota Alto, ha sido bautizada Emma Cecilia, hijita del señor Orlando Fuentealba Rojas y de la señora América C. de Fuentealba. Fueron sus padrinos el señor Oscar Alfredo Díaz Wolle y la señorita Mirta Cabezas Astudillo.

—Baldemar, hijito del señor Bonifacio Sáez y de la señora María Raquel Herera.

—Osvaldo Casimiro, hijito del señor Juan A. Vásquez y de la señora Marta Elena Jiménez de Vásquez.

—Héctor Damián, hijito del señor Clodomiro San Martín y de la señora Amalia Muñoz de San Martín.

—María, hijita del señor Ercito Salazar y de la señora Zulema M. Saavedra de Salazar.

—Domingo, hijito del señor José Dolores Sáez y de la señora Urfelia Henríquez de Sáez.

—Ruth Olivia, hijita del señor Oscar Cáracamo y de la señora Leonor Monsalve de Cáracamo.

—Jorge Adolfo, hijito del señor Milesio Vallejos y de la señora Guillermina Provoste de Vallejos.

—Mario, hijito del señor Osvaldo Elizalde y de la señora Rosa Irene Sanhueza de de Elizalde.

—Sergio, hijito del señor Carlos López y de la señora Zulema Carrasco de López.

—Saira del C., hijita del señor Carlos Arévalo y de la señora Leontina Arriagada de Arévalo.

—Celinda, hijita del señor Alfonso Rojas y de la señora Rosa Carrasco de Rojas.

CAMBIO DE ANILLOS



Srta. María Carter C. que cambió anillos con el señor Ottoniel Sanhueza S., en la Parroquia de Lota Bajo el 10 del mes pasado. Bendijo las argollas el Rvdo. Padre Morand Ohrel

—Cardenio del T., hijito del señor Eleuterio Cabeza y de la señora Bertalina Candia de Cabeza.

—Benedicto, hijito del señor Isidoro Quilodrán y de la señora Herminia Avilez de Quilodrán.

—Melesia del C., hijita del señor Nazareno Delgado y de la señora Melesia Lobos.

—Asunción Esmeralda, hijita del señor Pedro Ponce y de la señora Esmeralda Parra.

—Nieves del C., hijita del señor José Fco. Orellana y de la señora Marta Avendaño.

—Juan Antonio, hijito del señor Juan Antonio Martínez y de la señora Delfina Pincheira.

—Isaura del C., hijita del señor Pedro Cabrera y de la señora Elsa Parra.

—Eduardo, hijito del señor Florencio Inostroza y de la señora Blanca Ruiz.

—Elena, hijita del señor Florencio Inostroza y de la señora Blanca Ruiz.

—Delia, Dominga, hijita del señor Juan Onofre Faúndez y de la señora Soledina Quezada Arriagada.

—Enrique, hijito del señor Darío Belmar Valenzuela y de la señora Adriana Luengo.

—Manuel, hijito del señor Gilberto Fontalba y de la señora Irma Guerrero Vera.

—María del C., hijita del señor Pedro Bravo Ibarra y de la señora Aurora Valenzuela.

—Manuel Jesús, hijito del señor José del C. Verdugo Lavín y de la señora Laura Troncoso.

—Benedicto del C., hijito del señor Barbarito Beltrán Sáez y de la señora Rosa Araneda Jara.

—María Cristina, hijita del señor Ramón Olate y de la señora Elsa Martínez.

—Manuel del T., hijito del señor Juan Cárcamo Alvarado y de la señora Sara Catalán Olguín.

—Carlos Gmo., hijito del señor Zenón 2.° Hernández y de la señora Rosa Ana Molina de Hernández.

—Beatriz Adriana, hijita del señor Eliano Díaz y de la señora Juana Peña Huenchumán.

—Marta del C., hijita del señor Francisco Portiño y de la señora Raquel Ortiz de Portiño.

—Luis Alberto, hijito del señor Gilberto Contreras y de la señora Eva Olavarría de Contreras.

—Heriberto, hijito del señor Luis Enríquez Ramírez y de la señora Ester Soto de Ramírez.

—José Esmer, hijito del señor Teobaldo Salazar y de la señora Hilda Fonseca.

—Ramón del C., hijito del señor Ramón Sepúlveda y de la señora Margarita Luna.

—Dionila del C., hijita del señor Zenén Roa y de la señora Audelina Maldonado de Roa.

—Rina del C., hijita del señor Reginaldo Gutiérrez y de la señora Ester Tapia.

—Miguel, hijito del señor José Miguel Correa y de la señora Ana Herrera.

—María Luzmina, hijita del señor Celestino Salvo y de la señora Aurora Montoya.

—Albina, hijita del señor Vicente Cruz y de la señora Leonor Leiva.

—Orfa Lidia, hijita del señor Manuel Rodríguez y de la señora Ema Rodríguez.

—Alfredo Enrique, hijito del señor Alfredo Salazar y de la señora Ana Luisa Hormazabal.

SERVICIO DE MATERNIDAD

Las esposas de los asegurados y las aseguradas son atendidas diariamente de 4 a 6 P. M. en la Policlínica del Seguro Obligatorio (Lota Alto) en todo lo referente a Maternidad.

Para recibir los beneficios de esta atención deben inscribirse durante los primeros meses llevando las Libretas del Seguro del esposo y Registro Civil.

Inculque en sus hijos que deben ser cuidadosos para con los jardines y plazas de juego. Ellos prestan un servicio a toda la colectividad.

El Combate de Angamos

8 de Octubre de 1879

Fecha decisiva en la Guerra del Pacífico

El famoso monitor "Huáscar" fué durante la Guerra del Pacífico, una constante pesadilla de chilenos, primero, y de peruanos, después. Era la nave más útil de la escuadra del Perú, y la más codiciada por los marinos chilenos: a su bordo había caído Arturo Prat, y a su empuje se había hundido en el mar, con la bandera al tope, la gloriosa corbeta "Esmeralda".

De ahí porqué la Escuadra chilena le persiguió con tenacidad y, como es de presumir, se necesitó del coraje e inteligencia de nuestros marinos, y especialmente, de una mano de "Gran Almirante" para acorralarlo, vencerlo y dominarlo.

Fué un combate naval como pocos.

Tuvo lugar el 8 de Octubre de 1879 frente a la punta de Angamos.

El "Huáscar" que había rehusado el combate en un principio, tuvo que aceptar el reto del "Cochrane" que comandaba el capitán don Juan José Latorre, a quien ayudó eficazmente el "Blanco", a cuyo bordo iba el jefe de la Escuadra, Almirante don Galvarino Riveros; y sólo se rindió hecho pedazos, y cuando estuvo sin vida, completamente destrozado, su Comandante don Miguel Grau.

La iniciación del combate y su desarrollo fué como un juego de ajedrez.

La principal parte en el triunfo le correspondió al Capitán Latorre, pues con sagacidad supo estrechar al enemigo.

Con tanta habilidad procedió que logró ponerlo al alcance también del "Blanco", distrayéndole con inteligente persecusión.

Latorre, en un principio, sólo dejaba deslizar su buque, sin disparar ni un solo cañonazo, y se mantenía sereno ante el fuego que le hacía el "Huáscar". Lo único que deseaba era acercársele lo más posible.

Tan experto y valiente era el capitán que no quería perder los disparos que hiciera, por lo cual quería atronar los aires del mar en forma segura para tomar y hundir la nave que perseguía.

Con mirada fija en el monitor y con la mano experta en la manivela eléctrica esperaba el momento más oportuno para dar la ansiada orden de fuego

La distancia se acortaba rápidamente.

El "Huáscar" intensificaba sus disparos y el "Cochrane" seguía deslizándose mudo, como un cetáceo.

Al fin cuando estaban ambos buques a sólo 200 metros de distancia tronó el primer disparo del "Cochrane" y se trabó de lleno el admirable combate.

Los destrozos que se hicieron entonces en el "Huáscar" y hasta en la torre blindada de su Comandante, fueron terribles.

Grau volú por los aires, hecho pedazos y el "Huáscar" quedó con su cubierta llena de cadáveres.

La "Mano de Gran Almirante" de Latorre y la certera punteria de los marinos, tanto del "Blanco" como del "Cochrane", dieron fin glorioso y triunfal al combate, que la historia llama Combate de Angamos.

La Educación de los Hijos

Teóricamente se sabe que el éxito futuro de una gran obra depende de un buen punto de partida; pero por desgracia en la práctica se olvida esta verdad de sentido común.

Gran número de madres desconocen la importancia de comenzar la educación de sus hijos desde la cuna. Vosotras, madres que sonreis a las gracias de vuestro recién nacido, pensad que esos brazos que se extienden, esos labios inhábiles para hablar, ese corazón en el que dormita el amor, se convertirá algún día en clara luz y reclamará de vosotras fuerzas y luz para el porvenir. Desde el día mismo de vuestra maternidad recibis el título de educadora y así con la primera palpitación de la vida, comienza para vosotras la noble empresa de educar.

Todos los principios sobre educación pueden resumirse en estas palabras: luchar contra las malas tendencias y crear los buenos hábitos en el niño.

El alma humana y principalmente la de los niños es un campo inmenso de estudio y se necesita para recorrerlo, mucha experiencia y perspicacia continua en todo sentido.

Pero una madre, desde el momento mismo en que recibe el don de la maternidad, adquiere junto con él, estas sabias aptitudes, y no necesita cierto grado de instrucción o tal o cual educación para adquirirlas. Es su amor maternal el que se las dicta, y con ese amor de madre sabrá dar consejos y sabrá guiar a sus hijos más sabiamente que el mejor y más preparado psicólogo o pedagogo. Cuando el niño llega a la edad escolar y su inteligencia debe ser dirigida fuera del hogar y por personas que hasta ahora desconocía, es decir por maestros, no quiere significar ésto, que ya la madre terminó su misión de educadora y que debe dejar a sus hijos absolutamente solos en manos de los maestros. No, hay que hacer distinción entre lo que es la educación y la instrucción.

La instrucción se adquiere en la escuela, son los maestros los encargados de esta misión difícil y abnegada a la cual se preparan con gran esmero, mediante años de estudio.

En cuanto a la educación, es obra absoluta de la madre, sólo ella puede penetrar en lo último del alma de su hijo, e imprimirle la dirección que más le conviene.

Y esta gran misión de la madre, de educadora en su hogar, de madre atenta y vigilante de sus hijos debe convertirse en una verdadera obligación para ella. La educación recibida por el niño en la Escuela, en ese ambiente noble y culto debe seguirlo y continuarlo la madre en su hogar.

Como dijimos antes, su amor de madre, debe guiar y dirigir las enseñanzas dictadas en la Escuela. Ella debe ser siempre la permanente educadora de sus hijos.

La Historia a menudo nos dá ejemplos sublimes, en los que la obra educadora de una madre, ha jugado allí el más importante papel. En muchos de estos ejemplos, vemos como esta obra educadora desarrollada en el seno del hogar ha permitido formar héroes, sabios y gobernantes que han causado la admiración del mundo. Y si nos detenemos a leer sus vidas, nos damos cuenta que la inspiración bienhechora de los consejos maternales dados en la Infancia o Juventud, han sido la base de sus éxitos y empresas.

La madre, pues, no sólo tiene el deber de dar hijos a la humanidad sino también tiene la obligación de forjar hijos que sean necesarios, útiles y aptos, a su Dios, a su Patria y a su Familia.

EFEMERIDES NACIONALES

OCTUBRE

1º y 2 — 1814 — Desastre de Rancagua. Heroica acción de O'Higgins.

1 — 1852 — Se inician los trabajos de construcción del ferrocarril de Valparaíso a Santiago.

5 — 1550 — Es fundada por tercera vez la ciudad de Concepción.

8 — 1879 — Combate Naval de Angamos. Captura del "Huáscar".

9 — 1818 — La primera escuadra nacional zarpa de Valparaíso con rumbo a Talcahuano.

12 — 1492 — Cristóbal Colón descubre el Nuevo Mundo.

13 — 1914 — Creación de la Cruz Roja de las Mujeres de Chile.

15 — 1865 — Muere en Santiago el sabio don Andrés Bello, nacido en Caracas el 29 de Noviembre de 1871.

16 — 1878 — Declaración de Guerra al Perú.

18 — 1883 — Se firma en Ancón el Tratado de Paz con el Perú.

24 — 1842 — Don Bernardo O'Higgins fallece en el Perú, cuando todo estaba dispuesto para que volviera del destierro.

31 — 1860 — Muere en Londres el Almirante Lord Tomás Alejandro Cochrane.



Colón y el Descubrimiento de América

Nació en Génova en 1451. - Su extraordinaria vida y luchas que le llevaron al Descubrimiento de América

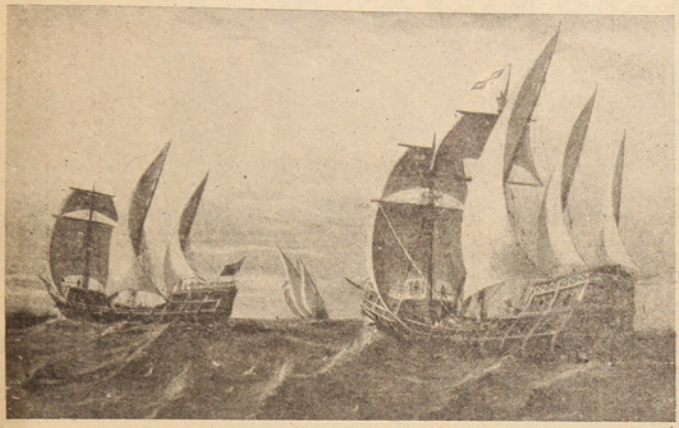

LA "SANTA MARIA", "LA PINTA" y "LA NIÑA", NAVEGANDO EN PLENO OCEANO

La vida de este hombre extraordinario, antes que se hiciese célebre, ha sido más bien que sabida, reconstruída con elemento que, en consecuencia, han sido muy discutidos.

Varias ciudades se disputaron la honra de tenerlo como hijo y se señalan varias fuentes para indicar el orden de las ideas que lo indujeron a la maravillosa expedición que lo inmortalizó. Se puede seguir la ruta que parece la más aceptable.

Nació en Génova en 1451, siendo hijo de un tejedor, de quien aprendió tal industria, a la que dedicó la primera parte de su juventud. Pasó después a la marina y en ese ambiente, teniendo el amor por las grandes empresas, escuchando las relaciones de la gente del oficio, de Toscanelli, de que, viajando por el Oeste, podía arribarse a las Indias como por el Este, pues la esfericidad de la tierra estaba establecida en el dominio científico de la época.

En 1484, hizo su primera tentativa, proponiéndole al Rey don Juan II de Portugal la expedición, pero no fué atendido; y en 1486, estando al servicio de los Reyes Católicos, se las propuso, siendo igualmente desechado, por haberla declarado insensata una junta de teólogos convocada al efecto.

En una nueva tentativa ante los Reyes Católicos, acompañados del Prior Fray de Marchena, logra cautivar la atención de la Reina Isabel, quien entrega a sus joyas riquísimas para ayudar a costear los gastos de la extraña aventura.



COLON DESCUBRE LA ISLA GUANAHANI o SAN SALVADOR, DEL ARCHIPIELAGO DE LAS BRAHAMAS O LUCAYAS

Primer Viaje y Descubrimiento de América

Tres carabelas son equipadas por el atrevido navegante: la "Santa María", "La Pinta" y "La Niña", tripulada por ciento veinte hombres.

Sale del puerto de Palos el 3 de Agosto de 1492. El Almirante mandaba "La Santa María".

A los pocos días de navegación, cuando la costa estaba muy lejana, los tripulantes tuvieron miedo, pues la brújula comenzó a cambiar al S. Colón explicó a su manera aquel fenómeno y, como los marineros tenían confianza en el saber del Almirante, no dudan de su palabra, pero después de largos días de navegación la duda se apodera de la tripulación y muchos son los que piden el regreso a España, pues creían que Colón los llevaba a una muerte segura.

Por fin, al amanecer del día 12 de Octubre, Rodrigo de Triana, marinero de "La Pinta", da el grito de ¡Tierra!

Aquella primera tierra americana que Colón descubre es la isla Guanahani o San Salvador, del Archipiélago de las Brahamas o Lucayas.

Desembarca Colón con su gente, enarbola el estandarte de España y alza la cruz ante los salvajes semi desnudos que contemplan asombrados al grupo de blancos aventureros.

Luego descubre y explora Cuba y Haytí, que llama la Española, donde levanta una fortaleza que llama la Navidad.

Regresa a España y desembarca en el mismo Puerto de Palos el 15 de Marzo de 1493.

Los Reyes lo van a esperar a Barcelona y le reciben como a un triunfador; las multitudes lo aclaman delirante de júbilo. El Almirante se arrodilla ante sus protectores, les presenta los productos de la nueva tierra y los indios que ha llevado en su comitiva.

Después de haber realizado tres viajes más a las tierras descubiertas, Colón muere en Valladolid, el 20 de Mayo de 1506, en la más negra miseria y en un lecho mengante, quien había descubierto un mundo.

Sus restos descansan en la Catedral de Sevilla.

FUENTE DE SODA
Lota Alto
Jugos de fruta al natural - Refrescos
Cervezas - Confitería - Galletas
Conservas
Hot-dogs especiales - Lunch permanente
ATENCION ESMERADA

Festejan al señor Guillermo Videla Lira en Valparaíso



El viernes 2 de Septbre., se efectuó un cocktail en las oficinas de la Cía. Carbonífera e Industrial de Lota, en Valparaíso, con motivo del trigésimo aniversario del ingreso a la firma, del Gerente General señor don Guillermo Videla Lira. Asistió a la manifestación la totalidad del personal de la Cía. Lota. En la reunión de que damos cuenta, se exteriorizó la simpatía de que goza el actual Gerente entre sus colaboradores, y hubo frases de felicitaciones para el señor Videla Lira, quien por tantos años ha sido un esforzado servidor de la Empresa.

RELIGIOSAS DEL NIÑO Jesús oficiaron misa en ac ción de gracia por los 30 años de actuación del señor Guillermo Videla Lira en la Compañía.

Con la asistencia de totalidad de las religiosas del Niño de Jesús y alumnado del Colegio Santa Filomena, se celebró una misa en la Capilla de dicho Colegio en acción de gracias por los 30 años de actuación del señor Guillermo Videla Lira, en la Compañía Carbonífera e Industrial de Lota.

También ese mismo día se realizó un acto literario en honor del señor Videla, asistiendo distinguidas personalidades lotinas y Jefes de la empresa.

Una presentación bomberil y coctel ofreció el Cuerpo de Bomberos "Matías Cousiño" a su Miembro Honorario Don Guillermo Videla Lira, con motivo de haber cumplido treinta años en la Empresa Carbonífera

Aprovechando la visita del señor Gerente de la Compañía Carbonífera e Industrial de Lota, don Guillermo Videla Lira, el Cuerpo de Bomberos "Matías Cousiño" de la localidad, se adhirió a las múltiples manifestaciones de aprecio que se le ofrecía con motivo de haber cumplido 30 años de servicio en la empresa carbonífera.

Al efecto, el Directorio General y la Comandancia citó especialmente a los voluntarios de las tres Compañías de que consta el Cuerpo, para rendirle un sincero homenaje al señor Videla Lira, que es a la vez Miembro Honorario de la institución, por haber cumplido tres décadas en una empresa como lo es la Cía. Carbonífera, y cuyas actividades se reconocen en forma amplia.

Este homenaje consistió en una presentación bomberil frente a la Plaza de Armas en la noche del 15 del mes pasado y que a los acordes del Orfeón del Establecimiento nuestro Cuerpo de Bomberos desfiló gallardamente y pasó frente al festejado correstamente impresionándolo por la magnificencia con que lo hacían los voluntarios.

Efectuada esta presentación, se le invitó al señor Videla y acompañantes, a un cóctel que fué servido en los salones de la institución bomberil y que a la hora oportuna fué ofrecido por el señor Superintendente de la institución don J. Isidro Wilson, quien tuvo palabras de verdadero valer para el señor Videla, para reconocer en forma, la destacada labor que ha desarrollado en la empresa carbonífera durante los treinta años de esforzada labor y abnegación, y que el Cuerpo de Bomberos se sentía orgulloso de poder contar en sus filas con un Miembro Honorario como lo era el señor Videla Lira, quien siempre se había mostrado deferente para la institución que él dirigía. Terminó su elocuente peroración con una felicitación muy cordial y saludó en forma oficial al señor Gerente y comitiva.

El señor Videla contestó en forma emocionada este homenaje que se le rendía y pidió a los señores voluntarios que siguieran los pasos ascendentes que le habían trasado los antepasados y que él se sentía muy bombero al pertenecer a una institución de esta índole. Felicitó a los señores oficiales y voluntarios por la presentación que le habían hecho, y reiteró los agradecimientos por el homenaje que se le tributaba.

Después de breves minutos se dió por terminada esta reunión que los bomberos lotinos ofrecían al señor Gerente de la Cía.

Bendición de la nueva Bandera de la Escuela No. 21 adquirió contornos extraordinarios

El Miércoles 14 del recién pasado, a las 11 horas, tuvo lugar en la Escuela Coeducacional Nº 21 de nuestro puerto, un acto sencillamente agradable y que fué presenciado por un selecto público.

En efecto, esta escuela celebraba la bendición de su nueva bandera, acto que —como dejamos anotado— fué imponente y constituyó al mismo tiempo un cálido homenaje a la Patria.

Bendijo la bandera el Cura Párroco de Lota Bajo, Rvdo. Padre Morand Obrel, quien dirigió la palabra a los escolares recordándoles el significado de ella y el alto valor que encierra para la Patria y para Dios y la Virgen del Carmen, patrona del Ejército Chileno.

Acto continuo se desarrolló un acto artístico-literario, en homenaje a las distinguidas personalidades asistentes.

Anotamos en esta oportunidad la presencia del señor Administrador General de la Cía. Carbonífera e Lota, don Arnoldo Gerard; del Subdelegado, don Eleuterio 2º Caro Tapia; del Cura Párroco de Lota Bajo, Rvdo. Padre Morand Obrel; del Dr. D. Diego Copaja, del Mayor de Carabineros, don Ramón Acevena; de la señora Lina Trabuco, de la señora Laura de Caro, del señor Orlando Badilla, del señor Raúl Henry y muchas otra personas.



Delegación de alumnos del Colegio Italiano de Valparaíso, que recientemente estuvo en gira de estudio en este Mineral



Profesorado de la Escuela "Matías Cousiño" que ofreció un cóctel al señor Aníbal Matamala, con motivo de su alejamiento de la localidad y de su ascenso a Inspector Escolar del Departamento de Tomé

La casa que se le proporciona debe ser mantenida siempre limpia y ordenada. Eduque a sus hijos enseñándoles a cuidar las habitaciones en que viven.

La Compañía se preocupa de los hijos de familias numerosas

Sencillo acto efectuado con este motivo en la Escuela Matías Cousiño





Cuatro aspectos de la repartición de zapatos





El Sábado 17 se llevó a ecto en el Gimnasio de Escuela Matías Cousiño n sencillo pero significa- vo acto con motivo del parto de zapatos que la ompañía Carbonífera ob- quiaba a los hijos de reros con familia nume- osa.

Este acto se vió presti- ado con la presencia del ñor Gerente General, don uillermo Videla Lira y posa, del Diputado don belardo Pizarro y señora, del señor Jaime Rodríguez y señora y otras visitas; asistieron también otros jefes de la Empresa.

El conjunto artístico de la Escuela brindó a las visitas con tonadas; un alumno del 2º año recitó el magnífico poema de Gabriela Mistral "Piecesitos descalzos". En seguida, el Jefe de Bienestar explicó a los alumnos el contenido del acto que se iba a realizar, destacando la preocupación de la Empresa por ayudar a aquellos hogares confamilia numerosa. De inmediato se procedió a la repartición de zapatos, lo que hicieron personalmente las visitas que presidían el acto.

Un alumno del 6º año de la Escuela Matías Cousiño y una niña de la Escuela Isidora, agradecieron en la persona del señor Gerente este gesto de la Empresa.

Se dió término a este acto, que ha sido vivamente comentado en la población, con el himno de la Escuela y finalmente se coreó la Canción Nacional.

Niños que reciben

atención de la Gota de Leche "Isidora Cousiño", fueron obsequiados por el Club de Leones de Lota.

Motivo de favorables comentarios fué el acto de caridad que hizo el Club de Leones de Lota, al obsequiar con algunos paquetes de ropas y otros objetos, a los niños que reciben atención de la Gota de Leche "Isidora Cousiño" que mantiene la empresa para sus obreros.

Muy complacidos se sintieron los niños ante la presencia de los dirigentes del Club de Leones, quienes también departieron largo rato, prometiéndoles que para otra ocasión volverían a obsequiarlos.

xito obtuvo el beneficio organizado por el Ropero Loreto Cousiño

Con gran éxito se efec- ó el Domingo 11 de Sep- embre, en el Casino de ota Alto, el Te-cocktail- idge-canasta que el Ro- ro Loreto Cousiño orga- zó a beneficio de sus ndos.

Los participantes en los ferentes juegos obtuvie- n hermosos premios do- dos por la señora Jesús al de Videla, Guillermo Videla Vial, Compañía Carbonífera de Lota y de la Fábrica Hucke Hnos.

El directorio de esta institución nos encarga agradecer a todos los asistentes a este beneficio por el éxito obtenido y en forma especial a las personas que obsequiaron los premios para los juegos, lo que contribuyó a darle mayor realce a esta reunión.

El Club de Leones de Lota celebra el Día Nacional

En la sesión del Viernes 16 el Club de Leones de la localidad celebró el aniversario patrio con una comida con damas, a la cual asistieron especialmente invitados el Subdelegado Civil, don Eleuterio 2º Caro y señora, altos jefes de la Compañía Carbonífera y sus esposas, el Diputado don Abelardo Pizarro y señora, el representante del Club de Leones de Santiago, don Jaime Rodríguez y señora, una delegación de leones de Concepción y otros invitados.

Al iniciarse la comida se cantó el himno nacional y el Presidente del Club destacó la labor que ha desarrollado la institución en el corto tiempo que lleva de vida y agradeció la asistencia de sus invitados, como también la donación de dinero que había recibido de parte del Gerente de la Compañía Carbonífera, señor Guillermo Videla.

El Presidente hizo entrega de un cenicero con el emblema leonístico al señor Jaime Rodríguez para que lo llevara como obsequio al Gobernador de la institución.

El león don Luis Alvarez rindió un homenaje a los fundadores de la patria en una disertación que fué muy aplaudida por los asistentes.

Terminada la comida continuó un animado baile en los salones del Casino de Lota Alto.

Con extraordinario brillo y solemnidad se celebraron las FIESTAS PATRIAS en este mineral

Nuestro pueblo a la par que todos los rincones de Chile, sintió una vez más a través de 139 años, retemplada su fe cívica de nación libre, grande y próspera, al tender hacia el pasado una mirada respetuosa de veneración y de homenaje a los próceres que nos dieron la Independencia.

Las banderas y las insignias nacionales tremolaron por todas partes en todas las ciudades, en todas las aldeas, en las costas y en las montañas, en los campos y en el mar de nuestra República; saludando y recordando esta gran fecha en que está inscrito el nacimiento de la Patria.

Aquí vibró también el patriótico entusiasmo, y fue así como pudimos apreciar, que a pesar de las condiciones climatéricas, que se presentaban mal, lluvia matinal, este efeméride nacional se convirtió en una de las fiestas patrias más lucidas de que se tiene memoria. Desde temprano salvas atronaron el espacio y los ecos marciales del Himno Patrio anunciaban el nuevo día.

Todo Lota Alto estaba embanderado, dos hermosos arcos adornaban la principal calle de la Población, luciendo las leyendas "Gloria a los Padres de la Patria" y "Viva Chile".

A las 10.30 horas, se dió comienzo al desarrollo del programa oficial con un acto patriótico efectuado en la Plaza de Armas de Lota Bajo, izándose el Pabellón Nacional al acorde de nuestra canción interpretada por la Banda del Establecimiento de la Compañía, en este acto tomaron parte autoridades Civiles, Militares, Eclesiásticas y altos Jefes de la Compañía, Escuelas Públicas y Particulares, Brigadas de Scouts, etc., que encabezados por la Banda de la Compañía y Bandas de Guerra de las diferentes Brigadas, pusieron término con un magnífico desfile a este acto patriótico.

A continuación en la Iglesia Parroquial de Lota Bajo, se ofició el tradicional Te Deum con la asistencia de las autoridades de la localidad y Jefes de la Compañía en el cual el Reverendo Padre Braulio Muñoz, nos deleitó con una hermosa oración patriótica, rindiendo un emocionante homenaje a los Padres de la Patria.

A las 10 horas comenzó en el Polígono del Club "Luis Cousiño", la competencia oficial de Tiro al Blanco, y a las 11 horas se efectuaron carreras ciclistas y pedestres en un cross-country cuyo resultado damos por separado en las columnas destinadas a deportes. Estos actos igual que los anteriores estuvieron muy concurridos y dieron brillo y realce a las festividades.

COCKTAIL OFRECIDO POR LA I. MUNICIPALIDAD EN EL CLUB SOCIAL

A las 12.30 horas, en los salones del Club Social, la I. Municipalidad ofreció un cocktail a las autoridades Civiles, Militares, Eclesiásticas, Bomberiles y altos Jefes de la Compañía. En esta oportunidad hizo uso de la palabra el Alcalde señor Pablo Luarte, que en su brillante discurso dando una mirada hacia atrás de 139 años de nuestra historia hizo renacer los días de la constitución de nuestra primera Junta de Gobierno. Al agradecer la asistencia de las autoridades, el señor Luarte al referirse a los Jefes de la Compañía, tuvo palabras sinceras de reconocimiento para esta Empresa en el sentido de la cooperación prestada por ella, a la I. Municipalidad.

En nombre de la Compañía, don Armando Hodge, Jefe del Departamento de Bienestar, agradeció las gentiles palabras del señor Alcalde y ofreció a la Municipalidad la cooperación de la Compañía para que día a día estas fiestas sean el mayor realce de nuestro pueblo.

EN EL GIMNASIO DE LA COMPASIA

Sobresaliente fué el acto Literario-Musical que a cargo de las Escuelas de la Compañía se desarrolló en nuestro Gimnasio, que se vió prestigiado con la asistencia de autoridades Militares y Civiles, señor Gerente de la Compañía don Guillermo Videla Lira y señora Jesús Vial de Videla; Administrador General señor Arnoldo Courard y señora María Berkans de Courard; Ingenieros y altos Jefes de la Empresa con sus familiares y la concurrencia de un numerosísimo público que llenó totalmente las aposentadurías de nuestro Salón del Deporte.

Se inició el programa con un desfile de honor en el que tomaron parte las Escuelas de la Compañía, las que formadas al frente de la tribuna oficial cantaron el Himno Patrio al compás de los acordes de la Banda del Establecimiento. Seguidamente la señorita Elsa Benítez profesora de la Escuela "Isidora Cousiño" en una brillante alocución patriótica ensalzó el heroísmo de los próceres de nuestra Independencia, impregnando a todo el público de ferviente patriotismo, recibiendo al terminar una ovación de aplausos.

Luego se escuchó un coro mixto de alumnos de la Escuela "Matías Cousiño" dirigido por el profesor señor Herreros que interpretó Los Copihues Rojos. A continuación, llamó la atención un número de Teatro Infantil interpretado por un grupo de alumnas y alumnos más pequeños de la Esc. "Thompson Matthwes" que al representar "Caperucita y los Cazadores" fué vivamente aplaudido por la concurrencia. Uno de los números que más llamó la atención fué el de la Escuela "Matías Cousiño" que constituyó la Dramatización del Abrazo de Maipú, en el que se vió aparecer al General San Martín, montado sobre su blanco caballo y rendir honores con su escolta al prócer máximo de nuestra Independencia, que también montado en su brioso caballo rucio, llegaba al campo de batalla herido de su brazo derecho. El público entusiasmado rompió con un "Viva Chile" seguido de un atronador aplauso.

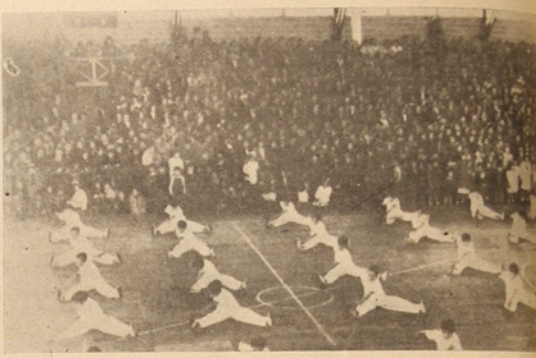

Uno de los aspectos de la revista de gimnasia, se puede notar la perfección de los ejercicios

Muy aplaudidos fueron también los números "Deshojando Margaritas", ronda de la Escuela "Isidora Cousiño", "Las Mariposas" danza a cargo de la Escuela "Aturo Cousiño" y "Libertad" coro por las alumnas del 4.º año de la Escuela "Isidora Cousiño".

Como número final de este acto la Escuela "Matías Cousiño" presentó un grupo de gimnastas que fué largamente aplaudido a través de cada uno de sus ejercicios por su correcta ejecución y su ritmo acompasado, llamando la atención el ejercicio final que, en correcta formación hicieron una estrella en cuyo centro se vió flamear el Tricolor Nacional en una pirámide formada por los mismos alumnos.

Las aposentadurías del Gimnasio estaban atestadas de público que aplaudió de muy bue



Ejercicio ejecutado en tres tiempos, que correctamente interpretaron el grupo de alumnos de la Escuela Matías Cousiño en la revista de gimnasia

$3200 Precio al CONTADO
Una Radio Superior
Un precio regalado
Standard Electric
Cinco Tubos
Parlante de 4''
Control automático de volumen
Onda larga y corriente Universal
Precios oficiales fijados por la Fábrica
Unicos agentes para Lota, de esta maravilla
Casa PHILCO
COMERCIO 873
Vea nuestras facilidades de pago



Un grupo de alumnas del Colegio Santa Filomena pasando frente a las Autoridades en el desfile del 18

nas ganas las diversas partes del programa desarrollado que, en justicia, va superándose de año en año.

"La Opinión" felicita una vez más a los señores Directores y profesores de las Escuelas de la Compañía por el brillante espectáculo brindado este año, lo mismo a los alumnos, y reconoce ampliamente su espíritu de superación y entusiasmo.

RECEPCION OFRECIDA POR EL Sr. GERENTE EN EL CASINO DE LOTA ALTO

A las 22 horas, se llevó a efecto en el Casino de Lota Alto, la recepción que el Gerente de la Compañía señor Guillermo Videla Lira, ofreció a Jefes y empleados del Establecimiento, en este ágape, también fueron invitadas las autoridades Civiles y Militares, como así también distinguidas visitas de paso por esta localidad.

Los comedores del Casino presentaban un hermoso aspecto con alegorías a la fecha que se celebraba, y concurrieron alrededor de 150 personas. Ofreció la manifestación a nombre de don Guillermo Videla nuestro Administrador General don Arnoldo Courard en un elocuente discurso que fué largamente aplaudido. También hizo uso de la palabra como cerrando la manifestación con una brillante y jocosa improvisación el distinguido diputado don Abelardo Pizarro, quien se encontraba de paso en esta localidad con su distinguida esposa. Continuó la comida en sana y alegre camaradería escuchándose canciones y coros populares que partían de diferentes mesas. Terminada la comida se pasó al salón donde se bailó al compás de una buena orquesta hasta altas horas de la madrugada, dentro de la mayor animación y alegría.

DIA 19

Durante el día 19 se desarrollaron varios actos entre los que se destacó la Gran Función de biógrafo gratuita en el Teatro de la Compañía para niños de 7 a 14 años con un gran concurso "Doble o Nada" en el cual se dieron premios de utilidad para los ganadores.

Las entretenciones al aire libre, tanto en Lota Alto como en Lota Bajo, reunieron gran cantidad de público, que supo divertirse bien, especialmente en los bailes populares efectuados en los distintos Centros y en el Gimnasio.

Homenaje de gratitud y simpatía rindió el Rotary Club Lota al Magisterio Nacional con ocasión del "Día del Maestro"

Bajo la presidencia del titular, Sr. Gustavo Holmberg, sesionó el Miércoles de la segunda semana del mes pasado el Rotary Club de Lota, con el fin de rendir un homenaje de gratitud y simpatía al magisterio nacional, con ocasión del "DIA DEL MAESTRO".

Asistieron especialmente invitados los Directores de las escuelas de la Comuna y el señor Inspertor Escolar Departamental, don Luis Silva Salinas.

Rindió el homenaje el socio señor Ramón Aravena, quien se refirió suscintamente a la abnegada labor de los educadores, especialmente a aquellos que han sobresalido en la enseñanza.

Luego después tomó la palabra el Director de la Escuela Nº 4, don Manuel Vidal, para referirse a la egregia personalidad de don Domingo Faustino Sarmiento y a su influencia en la enseñanza nacional, como así mismo a las razones que se han tenido en cuenta para celebrar el "Día del Maestro" en el aniversario de su muerte.

A continuación el rotario Dr. Humberto Méndez Baeza, en una brillante improvisación, proporcionó las estadísticas sobre aplicación de la vacuna BCG en las escuelas y la necesidad de atacar este flagelo para evitar ulteriores consecuencias. En relación con esto mismo el señor Administrador General de la Cía. Carbonífera e Industrial de Lota, don Arnoldo Courard, dice que habrá una sesión especial para continuar tratando este interesante tema.

El Inspector Escolar, rotario de Coronel, señor Silva, felicita efusivamente al doctor Méndez y al Club Rotario de Lota, por su constante preocupación al servicio de la niñez y salud pública.

El Presidente del Rotary Club, don Gustavo Holmberg, después de felicitar al doctor Méndez por su amplio espíritu rotario, dá cuenta que la kermesse organizada por el Centro de Cooperación Rotaria tuvo un éxito inesperado ya que dejó una utilidad líquida de veinte mil pesos que serán dedicados íntegramente a la "SEMANA DEL NIÑO".

Finalmente, el Director suplente de la Escuela N: 6, señor Fernando Pérez Avilez, en palabras fundamentadas agradece la manifestación de que eran objeto.

Por unanimidad de los asistentes se acordó un telegrama a S. E. el Presidente de la República, don Gabriel González Videla, recabando de su alta investidura, la pronta construcción de "UN GRUPO ESCOLAR", para Lota, necesidad muy sentidad en la población.

Nuevos RCA Distribuidores

R. C. A. VICTOR

EXCLUSIVIDAD EN RADIOS

COMERCIO No. 476, casi frente a la Pastelería Olimpia

La firma ROA Y VIVALLO abrió un moderno salón de ventas de RADIOS, y laboratorio para reparaciones de Radio-recepteres que penen a disposición del distinguido público de Lota.

Venta de RADIOS de la afamada marca R. C. A. VICTOR diferentes modelos y de excelente calidad técnica.

Visite nuestro local a examinar y oir estos magnificos instrumentes que le ofrecen los nuevos distribuidores ROA y VIVALLO, en cómedas cuotas mensuales.

Bonitas melodias en discos R. C. A. VICTOR. Música Selecta y bailables.

En resumen: nuestra linea de ventas abarca RADIOS, DISCOROLAS, DISCOS, TUBOS, REPUESTOS y un servicio técnico de reparaciones de radios de primer orden.

ROA Y VIVALLO

DISTRIBUIDORES R. C. A. VICTOR

COMERCIO 476 -:- LOTA

Repartición de Ropa efectuada por el Club de Leones de Lota

En el local de la Gota de Leche Isidora Cousiño, el Club de Leones de Lota, que preside el doctor Jacinto Rojas, llevó a efecto el domingo 11 el reparto de ropa a los niños más necesitados que concurren a la Gota de Leche.

Este acto que contó con la asistencia de la totalidad de los socios leones con sus esposas, fué prestigiado con la presencia de altos Jefes de la Compañía Carbonífera, entre los cuales se contaba el Gerente General, señor Guillermo Videla Lira y señora Jesús Vial de Videla; el Administrador General, señor Arnoldo Courard y señora María de Courard; el Sub-Administrador General, señor Isidro Wilson y señora Ana de Wilson.

El presidente en un elocuente discurso expuso los fines del Club y agradeció en forma especial la cooperación que había encontrado de parte de las esposas de los leones, a cuyo esfuerzo se debía el primer paso que daban al repartir ropa a 32 madres, las cuales agradecieron emocionadas el gesto del Club.

El señor Gerente, don Guillermo Videla Lira, en una improvisación agradeció la invitación de que había sido objeto y felicitó al Club por la labor que iniciaban, al mismo tiempo ofreció la cooperación de la Compañía, ya que estas actividades estaban encaminadas a proporcionar mayor bienestar a la población minera de Lota.

Del padre de familia depende el bienestar de los suyos. Su hogar debe ser el reflejo de ello y debe estar dotado de todos los muebles necesarios.

4 INSTANTANEAS GRAFICAS QUE MUESTRAN EL



Nuevos Pabellones de Obreros del Establecimiento de Lota.

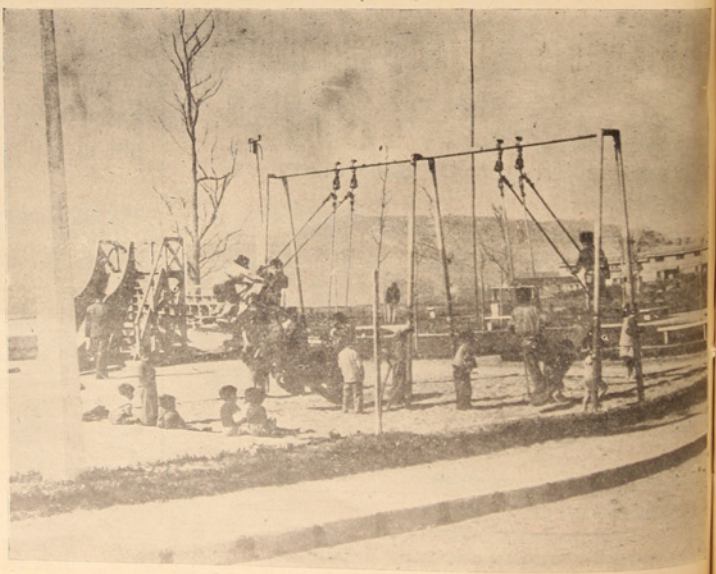

Niños de obreros de Lota disfrutando de los juegos infantiles de la Plaza Carreras.

PROGRESO DE CHILE

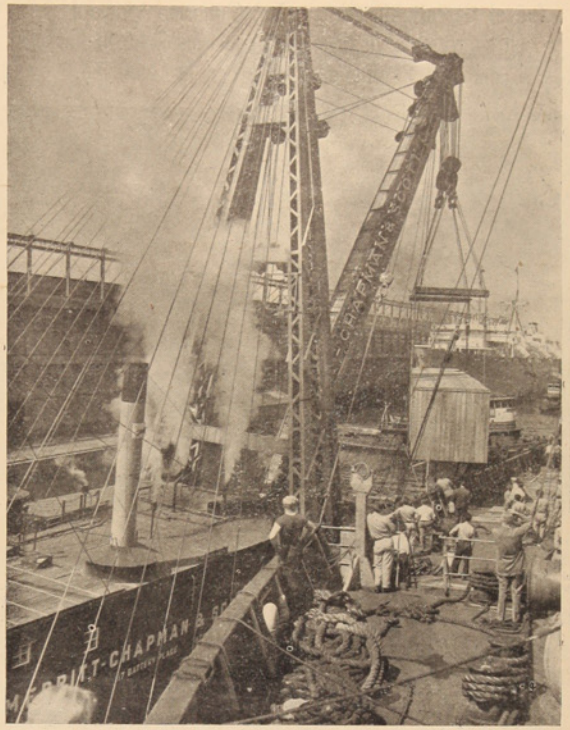

En el vapor chileno "Copiapó" es embarcada desde Estados Unidos la mayor locomotora eléctrica hasta ahora construida por la Planta de Erie, Pensilvania, de la General Electric. Esta gigantesca locomotora aerodinámica, de 210 toneladas de peso será puesta en servicio en los trenes expresos entre Santiago y Valparaíso.



Nueva Planta de Harneros del Establecimiento de Lota.

Objeto de cariñosas manifestaciones de adhesión y simpatía fué el Gerente General, señor Guillermo Videla Lira, en su reciente visita a Lota, con ocasión de haber cumplido 30 años de servicios en la Compañía.



En su reciente visita a Lota el señor Gerente General, don Guillermo Videla Lira, fué objeto de numerosas manifestaciones con motivo de haber cumplido 30 años de servicios en la Compañía, en los cuales se le exteriorizó el aprecio y simpatías que se ha captado entre el personal de obreros y empleados de la Empresa, quienes aprovecharon la oportunidad que se les presentaba para manifestarle su reconocimiento por el esmero que ha demostrado siempre por atender a las necesidades del personal, tanto de los empleados como de los obreros y sus familiares.

El Jueves 15 el cuerpo de empleados y sus esposas ofreció al señor Videla una comida en los salones del Casino. El señor Administrador General, don Arnoldo Courard, en un elocuente discurso hizo resaltar la personalidad del festejado y la labor que ha desarrollado desde su alto cargo de Gerente. El señor Courard rindió al mismo tiempo un sentido homenaje a la memoria de don Luis Videla Cobos, padre del festejado, expresando que su hijo había seguido la senda de rectitud y vida ejemplar de su señor padre. Terminó ofreciendo a nombre del personal de empleados la más leal cooperación al señor Gerente y le hizo entrega de un artístico obsequio como recuerdo. Hizo extensiva esta manifestación a la señora Jesús Vial de Videla, ofreciéndole un hermoso ramo de rosas y felicitándola por la forma como acompañaba a su esposo en sus delicadas funciones.

La comida se desarrolló en un ambiente de alegría y continuó con un baile que se prolongó hasta avanzadas horas de la noche.

COCKTAIL DE LOS INGENIEROS DE MINAS

También en los salones del Casino, el grupo de ingenieros de Minas de la Compañía ofreció al señor Videla un cocktail, en cuya ocasión el ingeniero señor Arnoldo Segura en conceptuosas frases felicitó al festejado por sus 30 años de servicios en la Empresa e hizo votos por la ventura personal de él y su familia.

MANIFESTACION DE LOS TECNICOS DE MINAS

Por su parte el personal de Técnicos de Minas en su salón de sesiones, que se encontraba adornado especialmente para recibir al señor Gerente, le ofreció una manifestación que resultó brillante por la forma como había sido preparada. El Presidente de la Asociación de Técnicos de Minas, señor Luis Muñiz, en conceptuoso discurso expresó al señor Videla la satisfacción que ellos sentían al poder brindarle sus felicitaciones por haber cumplido 30 años de servicios en la Compañía y haber llegado a ocupar el alto cargo de Gerente para felicidad de los que colaboraban en esta industria, una de las más importantes del país.

EN EL CENTRO DE MAYORDOMOS

El domingo 18 los mayordomos del Establecimiento ofrecieron en su local social un cocktail con el mismo motivo. En esta oportunidad el Secretario del Centro, señor Fernando Alvarez, en una brillante improvisación hizo llegar al señor Videla las expresiones de adhesión y reconocimiento de parte de los mayordomos por la especial atención y que siempre les había prestado hasta conseguir que el Centro luciera orgulloso el magnífico local con que contaban para esparcimiento de ellos y sus familiares. Dijo que el señor Gerente había comprometido la gratitud y afecto de ellos, quienes se esforzaban cada vez más por dar el mejor cumplimiento a sus obligaciones para forjar el engrandecimiento de la Compañía y la tranquilidad de la Patria.

A pedido del Presidente del Centro usó de la palabra el honorable diputado don Abelardo Pizarro, que había sido especialmente invitado, y al término de su vibrante improvisación, fué largamente aplaudido.

Cerró la manifestación el Presidente señor Luis Muñoz Macaya en una corta improvisación reiterando sus felicitaciones al señor Videla y agradeciendo la asistencia de sus invitados.

Entre los asistentes se contaban al Administrador General, señor Arnoldo Courard, el señor Cura Párroco don Pedro Campos, el ingeniero jefe don Eduardo Delaveau, don Octavio Astorquiza, el Jefe de Bienestar don Armando Hodge, ingenieros jefes de los Piques y otros jefes de la Empresa.

Excusó su inasistencia por encontrarse fuera de la localidad el señor Sub-Administrador General, don Isidro Wilson.

En todas estas manifestaciones el señor Videla expresó en emocionadas palabras los agradecimientos por las demostraciones de afecto y colaboración que se le había brindado.

MUY SENTIDO HA SIDO EL FALLECIMIENTO DE LA Sra. FELIPA LOPEZ DE MATURANA v. DE MELGOZA

Profundo pesar causó en los diversos círculos lotinos el fallecimiento de la antigua vecina de la localidad, señora Felipa López de Maturana vda. de Melgoza, madre del conocido deportista Wolfango Melgoza.

A sus funerales, que se efectuaron el Domingo 11 de Septiembre pasado, después de una solemne misa de honras que fué oficiada en la Iglesia Parroquial de Lota Bajo, asistió una numerosa y selecta concurrencia, que quiso exteriorizar así el lamentable deceso de esta conocida señora que estuvo radicada por largos años en este pueblo.

A sus familiares, hacemos llegar nuestra más sentida condolencia.

Cóctel ofreció la Junta Parroquial de Lota Alto al señor Gerente de la Compañía Don Guillermo Videla Lira, con motivo de cumplir 30 años en la Empresa.

A una magnífica reunión, dió lugar el cóctel que la Junta Parroquial de Lota Alto, ofreció al señor Gerente de la Compañía don Guillermo Videla Lira, con motivo de cumplir 30 años de actividades en la Empresa.

A la hora oportuna ofreció el acto, el Presidente de la Junta Parroquial, señor Guillemo A. Urzúa, quién dió la bienvenida al señor Gerente y felicitó a nombre de la Institución, por los largos años que le ha correspondido actuar en la Compañía Carbonífera, y terminó haciendo votos bien sinceros por la prosperidad de la industria y muy especialmente por la ventura personal del festejado.

Agradeció el señor Gerente la manifestación de que era objeto y se congratuló de que se le ofreciera un acto tan simpático como el que se desarrollaba.

A continuación se desarrolló un ligero acto literario musical, a cargo de aficionados artistas pertenecientes a la Junta Parroquial, que se expidieron correctamente.

AGRADECIMIENTOS

Alberto Espejo Alegría, Maestro Calderero de la Sección Tracción y Maestranza, dá sus más sinceros agradecimientos a todos los compañeros del Taller Mecánico del Pique Grande y Pique Alberto, por la erogación que se le hizo con motivo del fallecimiento de su señora esposa.

—Galvarino Ortiz y Hnos., agradecen muy sinceramente a todas las personas que se dignaron acompañar en los funerales de su señor padre don Juan Bta. Ortiz García.

Desiderio Zapata Gajardo, señora y familia, nos encargan agradecer a todas las personas e instituciones que se dignaron acompañar en los funerales de su hijo René Zapata Matamala (Q. E. P. D.).

Especialmente desean agradecer a la Sociedad S. M. "Unión y Fraternidad" "Luis Acevedo", Cerámica y a todas aquellas personas que se sirvieron enviar ofrendas florales.

SALON "VICTOR"

COMERCIO 661

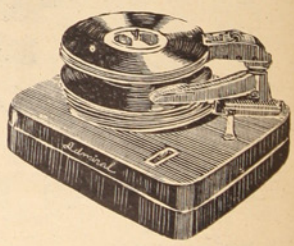

Liquida toda la existencia de discos

VICTOR - ODEON - COLUMBIA

5,000 Discos a $ 30.- :: Novedades $ 40.-

SALON "VICTOR"

El Centro Obrero de Instrucción ofreció un acto Artístico Cultural en honor del señor Gerente General Don Guillermo Videla Lira

En el salón de actos de la Escuela "Matías Cousiño", donde funcionan regularmente los cursos del Centro Obrero de Instrucción, los alumnos y alumnas de este Centro ofrecieron un magnífico acto literario-musical en honor del Gerente General, don Guillermo Videla Lira, con ocasión de haber cumplido 30 años de servicio en la Compañía y como reconocimiento por la cooperación entusiasta que el señor Videla presta a la labor del Centro.

A este acto, que contó con la asistencia de la totalidad de los alumnos y alumnas del Centro, el profesorado compuesto en su mayoría por esposas de jefes y empleados, Asistieron especialmente invitados, la señora Jesús Vial de Videla, el señor Arnoldo Courard y señora María de Courard, don Isidro Wilson y señora Ana de Wilson y otros jefes de la Compañía.

El programa desarrollado por los alumnos mereció grandes aplausos tanto las recitaciones como números de guitarra y especialmente los coros con coplas alusivas al señor Videla.

El operario Enrique Córdova, ofreció este al festejado con el discurso que insertamos a continuación:

"Señor Gerente; señoras, señores y amigos del Centro:

Con profunda satisfacción de mi parte, se me ha conferido el honor de hablar a nombre de este Centro para exteriorizar el sentimiento de gratitud y regocijo que todos los obreros de este Centro experimentamos al tener conocimiento que el señor Videla Lira ha cumplido 30 años de valiosos servicios en la Empresa en la cual nosotros colaboramos. El último número de "LA OPINION" de Lota nos trajo la grata noticia, y el conjunto artístico de este Centro, no podía permanecer indiferente ni ageno a este acontecimiento que ha llenado de júbilo a todas las entidades deportivas y mutualistas que han nacido al calor de la Compañía Carbonífera e Industrial de Lota, de la cual nuestro ilustre homenajeado es su representante máximo.

No podría yo, obrero sencillo de muy limitados conocimientos bosquejar una reseña histórica de la labor constructiva, patriótica y social que el señor Videla Lira le ha tocado abordar en beneficio de la Empresa y muy especialmente en beneficio del gran conglomerado de obreros que trabajan en ella.

Pero sí, todos somos testigos los que hemos tenido la suerte de nacer en esta época, de un hecho que habla muy claro del loable y humanitario propósito que anima a la Gerencia de la Compañía. Propósito que se traduce en un vasto plan de construcciones en serie, para dotar a sus obreros de casas higiénicas y confortables.

Yo he visto personalmente al señor Videla Lira en sus frecuentes viajes a Lota visitar las construcciones, especialmente el colectivo para solteros que está para terminarse donde con su entusiasmo inigualado revisa y previene los menores detalles para que nada falte a la comodidad de los que han de tener la suerte de habitarle.

Otro hecho recibido con júbilo y regocijo de todo el pueblo de Lota, fué la dotación de luz eléctrica a la casa de los obreros, hecho que pasará a la historia como fruto de su ingotable iniciativa.

Todos estos hechos no pasan desapercibidos para nosotros y esperamos confiados que este plan de realizaciones seguirá adelante con el ritmo natural de todas las cosas, sabemos que todo progreso es lento y creo que no será utópico pensar que algún día todas las familias de Lota tendrán una casa donde vivir tranquilos. Esto si en la dirección de la Compañía siguen hombres de la envergadura moral como la que adornan la personalidad del señor Videla Lira.

Como veis, señores, tenemos justificados motivos para estar contentos al tener entre nosotros al hombre que nos hace mirar risueños y confiados en el porvenir.

Con hechos como los que he señalado y muchos otros que se me escapan, serán el mejor argumento para combatir a ciertos elementos desouisiadores que tratan de envenenar el alma de la juventud, sembrando el odio y la desconfianza hacia sus jefes y apartándolos del camino de la verdad y la rectitud. Pero, cuando algún acontecimiento desagradable como los que hemos tenido que lamentar sacude nuestro espíritu, no os dejéis ganar por la amargura que no es agena al hombre que tiene responsabilidad, tened la confianza, señor Videla, que hay un conglomerado de obreros inmunizados contra el virus corrosivo de la politiquería y que sabrán responder a los desvelos de sus jefes por proporcionarnos mejores condiciones de vida en el trabajo.

Sírvase señor Videla aceptar por intermedio de uno de sus humildes servidores la expresión más sincera de admiración y respeto de este pulsado de obreros que hoy se honran y felicitan de tenerlo entre nosotros".

El operario Córdova, fué largamente ovacionado por sus compañeros y el señor Videla contestó agradeciendo este gesto del grupo de obreros que componen el Centro de Instrucción. Al finalizar el acto, se le hizo entrega a la esposa del señor Videla de un bonito bouquett de flores.

Quedó formado el Comité que presidirá las Fiestas Primaverales de Lota

Integran este Comité destacadas personalidades lotinas. - Hay entusiasmo por celebrar este año las festividades primaverales lotinas que otros años han alcanzado un gran éxito

Una gran reunión tuvo lugar el Martes 29 del mes pasado, en el local de la Escuela de Mujeres Nº 8 de Lota, presidida por el doctor don Daniel Copaja Gassols y destinada a la organización del Comité de Fiestas Primaverales; fiesta ya tradicional y que, como se sabe, su producto va a incrementar los fondos de diversos organismos al servicio del niño, entre otros a las "Colonias Escolares", Liga de Estudiantes y Bomberos.

Al efecto, el doctor Copaja, empezó explicando los fundamentos de la reunión y luego solicita el asentimiento de los concurrentes para organizar de inmediato el Comité.

Hubieron diversas opiniones al respecto y finalmente quedó integrado por las siguientes personas:

COMITE HONORARIO

Señor Guillermo Videla Lira (Gerente General de la Cía. Carb. Lota).

Señor Arnoldo Courard (Admor. General de la Cía. Corb. Lota).

Señor Eleuterio 2º Caro Tapia (Sub Delegado de la Comuna).

Señor Ramón Aravena (Mayor de Carabineros).

Señor Pablo Luarte (Alcalde).

COMITE EFECTIVO

Presidente, señor José Villarroel.

Vicepresidente, Sr. Enrique Koch.

Tesorero, señor Alfonso Alvarado.

Secretario, señor Norman Bull.

Prosecretario, señor Alfonso del Río.

COMISIONES

Comisión de Reina.—Señores: Ramón Carrasco, Daniel Copaja, Bernardino Romero, señora Dinka de Villarroel y Capitán de Carabineros señor Rogelio Liberona.

Comisión Velada. — Señora Blanca de Astorga y señores Gabriel Barra y Agustín Peña R.

Comisión de Circo Primaveral.—Srta. Elba Soto y señores Fernando Rodríguez, Gilberto Gallardo y Víctor Lepe.

Comisión de Baile.—Sra. Raquel de Lalanne y señores: Armando Hodge, Raúl Henry, Roberto Badilla, José Zemelman, Ramón Villarroel, Héctor Horta, señorita Tara Burgos y señores Pablo Luarte y Eleuterio Caro.

Propaganda:—Srs.: Víctor Jaramillo, Fernando Fuentes, Fernando Rodríguez, Florentino Pineda, Gastón Velásquez y Víctor Lepe.

Comisión de Disfraces y Comparsas.—Srs.: Gustavo Holmberg, Carlos Duarte, Jorge Demangel y Carlos Pérez.

Affiches y Literaria.—Sra. Dinka de Villarroel, señorita Esther Correa y señor Florentino.

Album Infantil



Ricardo Roberto Márquez Ramírez

La Empresa concede premios por la conservación de las casas y por el arreglo y presentación de ellas. Esmérese en que la suya sea la mejor de todas.

Significativa sesión rotaria, con asistencia de Autoridades y Representantes de la Prensa se conmemoró el 139.° Aniversario Patrio

Variados matices tuvo la sesión rotaria del Miércoles 11 del mes pasado, en la que se rindió un significativo homenaje a la Prensa y muy especialmente se conmemoró el 139.° aniversario patrio.

Presidió el señor Gustavo Holmberg, quien en primer lugar saludó a los visitantes, estando presente el señor Subdelegado de la Comuna, don Eleuterio 2.° Caro Tapia, el señor Alcalde de Lota, don Pablo Luarte, el señor Capitán de Puerto, don Fernando de Toro, el Corresponsal del Diario "LA PATRIA" don Fernando Fuentes Torres, el Corresponsal de "EL SUR", don Florentino Pineda, el Corresponsal de "CRONICA" don Fernando Rodriguez y el Corresponsal del Diario "LA HORA" don Raúl Henry Ríos.

También estuvieron presente en esta sesión-comida, el Injutado y rotario de San Felipe, don Bernardo Pizarro y el señor Gerente de la Compañía Carbonífera e Industrial de Lota don Guillermo Videla Lira.

Enseguida el señor secretario don Ramón Carrasco Calvo, leyó el acta de la sesión anterior en la que se pudo observar algunas sumas de dineros que han donado diversos Sindicatos, Instituciones y Cía. Carbonífera, con el fin de financiar la celebración de la Semana del Niño, la que este promete alcanzar un extraordinario brillo.

Párrafo aparte necesita el izamiento del Pabellón, que se hizo con el acorde del Himno Nacional, coreado por todos los asistentes, que así iniciaba el acto en que se conmemoraba el 139.° aniversario de nuestra Independencia Nacional.

El señor Presidente del Rotary, don Gustavo Holmberg, pronunció una hermosa pieza oratoria patriótica en que a grandes rasgos hizo historia de los hechos más trascedentales desde la Independencia, siendo al final calurosamente aplaudido.

El rotario don Fernando Spoerer, presentó un trabajo muy acabado de la biografía completa de José Miguel Carrera, trabajo que fué leído por el rotario don Armando Hodge por enfermedad del señor Spoerer. Hubo muy favorables comentarios por la magnificencia de la exposición aludida, que mereció nutridos aplausos.

Ofrecida la palabra, hizo uso de ella el H. Diputado y rotario de San Felipe y que ocasionalmente se encontraba en Lota, don Bernardo Pizarro, quien disertó en forma brillante e inteligente, sobre las actividades rotarias en general y tuvo palabras de elogios para los colegas lotinos, por la forma en que se conmemoraba el 139.° aniversario patrio y también por la preferencia que daba a la niñez. Destacó el trabajo del Rotary Club de Lota, pues analizó este asunto de tal manera que aquí precisamente en este pueblo es donde más se necesita la mano y actividad rotaria. Hizo también otros alcances y prometió desde su alto cargo atender cualquiera solicitud que se hiciera dentro de la jurisdicción correspondiente, ya que él era uno de los integrantes de la Comisión de Educación. Con un prolongado aplauso saludó la mesa rotaria a este distinguido visitante por su brillante peroración.

También, el Corresponsal del Diario "La Patria", en nombre de sus colegas de "El Sur", "La Cronica" y "La Hora", agradeció al Rotary la invitación de que habian sido objeto.

Con el Himno Rotario, se puso término a la sesión en que hubo un marcado entusiasmo y brillo ante el significado de esta reunión.

Altas y Bajas mareas correspondientes al mes de Octubre de 1949.

Fecha	ALTA	BAJA	Fecha	ALTA	BAJA
1°	06.30 hrs. .. 19.55 ..	00.00 hrs. .. 13.48 ..	17	06.32 hrs. .. 19.41 ..	00.00 hrs. .. 13.40 ..
2	07.36 .. 20.42 ..	01.06 .. 14.38 ..	18	07.30 .. 20.21 ..	01.13 .. 14.16 ..
3	08.27 .. 21.16 ..	02.09 .. 15.12 ..	19	08.22 .. 20.57 ..	02.10 .. 14.52 ..
4	09.09 .. 21.46 ..	02.56 .. 15.41 ..	20	09.08 .. 21.38 ..	02.59 .. 15.27 ..
5	09.45 .. 22.12 ..	03.35 .. 16.07 ..	21	09.54 .. 22.20 ..	03.46 .. 16.03 ..
6	10.15 .. 22.40 ..	03.13 .. 16.31 ..	22	10.20 .. 22.40 ..	04.35 .. 16.41 ..
7	10.46 .. 23.08 ..	04.46 .. 16.54 ..	23	11.23 .. 23.43 ..	05.23 .. 17.16 ..
8	11.15 .. 23.37 ..	05.17 .. 17.17 ..	24	12.12 .. 00.00 ..	06.14 .. 17.58 ..
9	11.45 .. 00.06 ..	05.52 .. 17.42 ..	25	00.30 .. 13.02 ..	07.09 .. 18.42 ..
10	12.18 .. 24.00 ..	06.29 .. 17.06 ..	26	01.19 .. 14.00 ..	08.11 .. 19.27 ..
11	00.38 .. 12.49 ..	07.08 .. 18.31 ..	27	02.15 .. 15.12 ..	09.23 .. 20.26 ..
12	01.12 .. 13.26 ..	07.57 .. 18.57 ..	28	03.20 .. 16.46 ..	10.46 .. 21.43 ..
13	01.53 .. 14.17 ..	09.00 .. 19.31 ..	29	04.35 .. 18.20 ..	12.03 .. 23.22 ..
14	02.45 .. 15.48 ..	10.24 .. 20.28 ..	30	05.51 .. 19.23 ..	00.00 .. 13.06 ..
15	03.58 .. 17.45 ..	11.53 .. 22.13 ..	31	06.57 .. 20.08 ..	00.53 .. 13.51 ..
16	05.20 .. 18.55 ..	12.55 .. 23.56 ..			

FALLECIMIENTOS

DON RENE ZAPATA MATAMALA

A consecuencia de una rápida y tenáz enfermedad y cuando nada hacía suponerlo siquiera dejó de existir el 19 del mes ppdo, el señor René Zapata Matamala, hijo del antiguo empleado de este Establecimiento don Desiderio Zapata Gajardo.

El fallecimiento del señor Zapata ha sido muy lamentado entre las muchas personas que tuvieron ocasión de conocerle, especialmente entre el elemento societario que le contó siempre como un diligente trabajador y honrado.

Los funerales del señor René Zapata, se llevaron a efecto el Miércoles 2 de Septiembre, asistiendo a ellos una numerosa concurrencia de sus amigos y socios de las sociedades: S. M. "Union y Fraternidad", "Luis Acevedo", "Patria y Hogar" una delegación de la Sección Cerámica.

Presentamos a su atribulada familia y a las instituciones a las cuales perteneció el extinto, nuestra sentida condolencia.

Don Salvador Crisosto Bustos

Después de soportar una larga y tenaz enfermedad, contra, la que nada pudo la ciencia médica, ha dejado de existir el antiguo operario del Establecimiento de Lota, señor Salvador Crisosto Bustos.

Don Salvador Crisosto, se desempeñaba de Celador de la Sección Población, donde se logró granjear el general aprecio de sus jefes y compañeros de trabajo, y fuera de él, como un hombre amistoso, afable y atento, que muchos le recordarán, porque don Salvador, como se le decía, fué de esos hombres bonachones y muy amigo de los amigos, a los que siempre sirvió con su habitual atención.

Sus restos fueron llevados a Concepción, y desde la casa a la Estación, concurrieron la casi totalidad de los compañeros de trabajo y amigos, dando así una elocuente prueba del pesar con que se ha visto su alejamiento.

Hacemos llegar a su señora esposa e hijos y familiares, nuestra expresión muy sentida.



Delegación de Boy Scouts que representó a Lota en el Jamboree realizado en Santiago, la cual tuvo una destacada actuación

AGRADECIMIENTOS

José A. Calabriano, Disparador del Pique Alberto, nos encarga agradecer por intermedio de nuestras columnas, a todos sus Jefes y compañeros de trabajo por la erogación voluntaria que se le hizo con motivo de encontrarse enfermo.

—Los hijos del señor Juan Bta. Ortiz García (Q. E. P. D.), agradecen a todos los socios del Deportivo "18 de Septiembre" por la erogación voluntaria que se les hizo con motivo del fallecimiento de su señor padre.

Los erogantes fueron los siguientes:

Héctor Ramírez $ 10.—, Fco. Palma $ 5.—, Viola Sanhueza $ 5.—, Manuel López $ 2.—, Sara V. de Orellana $ 10.—, Luis H. Oñate $ 1.—, Agustín Toledo $ 10.—, Emeterio Ulloa $ 5; Carmen Cárcamo $ 5.—, Domingo Recabal $ 5.—, Marta Veloso $ 1.—, Félix Laguna $ 10.—, Luis Fernández $ 5.—, Enrique Vásquez $ 2.—, Laureano Veloso $ 5.—, Exequiel Elgueta $ 10.— Higinio Navarro $ 1.—, Manuel Lizama $ 5; Carlos Inostroza $ 2.— Benedicto Salvo $ 5.—, Oscar Plascencia $ 1.—, José Inostroza $ 2.—, Humberto Oñate $ 5.—, Eleuterio Ramírez $ 5.—, Honoria Herrera $ 10.—, Pedro Pereira $ 5.—, José Sanhueza $ 4.—, M. Miranda $ 5.—, Gustavo Laguna $ 22.—, Luis Pacheco $ 5.—, Alfonso Olave $ 10.—, Bernardo Pereira $ 5.—, M. Geldres $ 1.—, Manuel Gacitúa $ 3.—, Sirrabal C. $ 5.—, Angela de Araya $ 5.— y Lupercia Spissini $ 5.—

Total: $ 182.—

★ ★

Muebles "Lautaro"

Juegos de Comedores,
Juegos de Living,
Juegos de Dormitorios,
Muebles sueltos.

CONSTRUCCIONES DE MUEBLES
A PEDIDO DE CLIENTES
Grandes facilidades de pago
Buenos materiales, mejores precios
Comercio 873 - LOTA
VEA CATALOGOS

El Curso de los Primeros Auxilios de las Minas cumple su Misión Social

Se dicta en la Estación de Salvamento y a él tienen acceso todos los operarios de cualquier turno. - Personal técnico tiene a su cargo la instrucción. - El curso funciona todos los días.

PRIMEROS AUXILIOS EN LAS MINAS

Un obrero en las minas de carbón está más expuesto a accidentes que en cualquiera otra clase de trabajos subterráneos. Por esta razón, mucha importancia se da al hecho que los hombres de mando posean conocimientos de primeros auxilios, evitando así en gran parte que los accidentes que ocurran a los operarios a su cargo adquieran mayor gravedad.

Los Servicios de Seguridad del Depto. Mina, en el afán de cumplir en la mejor forma sus propósitos, ofrece al personal de mando de las minas un curso de primeros auxilios que se dicta en la Estación de Salvamento, en el que se estudian todos los accidentes que puedan ocurrir a los operarios del interior y el modo correcto de actuar para prestar la primera ayuda, que bien realizada en muchos casos aminora la gravedad de los accidentes.

La Sala de Instrucción de la Estación de Salvamento, con capacidad para 50 alumnos, está dotada de todas las instalaciones necesarias para comodidad de los alumnos, tales como pizarrones murales desplazados de 5 m² de superficie; closet de Primeros Auxilios conteniendo todo el material necesario para las prácticas, desde la humilde venda hasta las poderosas sulfas; iluminación fluorescente y calefacción indirecta. Se construyen actualmente sillones individuales tipo sala de conferencias.

A los cursos de Primeros Auxilios tienen acceso los operarios de cualquier turno, para lo cual funcionan dos cursos paralelos: uno en la mañana antes del 2º turno y el otro en la tarde después del primer turno. La instrucción está a cargo del Técnico de Seguridad especializado en la materia, secundado por el Practicante de Sanidad de la Cía., a cargo de las prácticas de vendajes.

El curso se dicta diariamente con excepción de los Sábados y festivos, en dos horas diarias hasta completar 60 horas, en las cuales se alternan las clases prácticas y teóricas. Durante este período se hacen dos interrogaciones parciales, cuyas calificaciones, sumadas a la nota obtenida por el alumno en el examen se promedian para obtener la nota final.

La Junta Examinadora, integrada por el Médico Jefe del establecimiento, el señor Ingeniero Jefe del Depto. de Bienestar califica finalmente a los alumnos, siendo aprobados aquellos cuyo promedio sea igual o superior a la nota 4, entre los valores de 1 a 7. El alumno aprobado recibe un diploma que lo acredita capacitado en esta materia y desde la Oficina de Seguridad se envían a las minas los resultados finales por alumno.

Primeros auxilios en el interior.—Los Jefes de Minas siempre se han preocupado por mantener en las mejores condiciones este servicio y actualmente cualquier sector importante de una mina tiene instalaciones fijas de Primeros Auxilios, consistentes en cuartos especiales en que se dispone exclusivamente el material necesario para hacer toda clase de curaciones, con capacidad para atender a un gran número de accidentados simultáneamente. Además, en los frentes de trabajo de cada laboreo hay un maletín portátil que contiene el material indispensable para realizar curaciones sencillas.

Los Jefes de las Minas, consecuentes de la importancia de los Primeros Auxilios, dan preferencia para los ascensos al personal que posee diploma extendido por estos servicios y no permiten que hombres de mando con más de 10 operarios a su cargo no posean estos conocimientos.

MICRO ENTREVISTA

Por Dinka de Villarroel



En un rinconcito del Salón Parroquial, encontramos a Luis Ortiz Molina, ocupado en sus labores de Cestería. Sus dedos adiestrados en el trabajo, van ágiles y seguros guiando la dócil varilla de mimbre humedecido, pero entrevistar a un ciego, hablarle a un ciego, como me lo solicitara el Padre Pedro, se hace un tanto difícil...

—Luchito —le dice el Padre— a fin de ganar su confianza.

—Esta señora es amiga tuya y viene a verte.

La expresión de duda, de reserva no cambia, hacia quien pretende incursionar en su Mundo. Como sabemos que viene de la Escuela de Sordos Mudos y Ciegos, interrogamos.

—¿Quién le mandó a la Escuela?

—La Compañía— contesta. Y se hace un silencio.

—¿Trabaja su padre aquí?

—Sí.

—¿Tiene madre?

—No. Murió— la pausa es más larga.

—Esta no es la señora del Gerente Luchito— le dice el Padre.

—Qué va a ser ella— contesta. Y lanza una carcajada, como celebrando su propia franqueza, sin embajes.

El Padre, si se quiere un tanto avergonzado por la falta de diplomacia de su pupilo, incita a la confidencia.

—Cuéntale lo de la maquinita...

—Ella me dió mil pesos para comprarla. Sonríe, y hay en su gesto, el más hermoso testimonio de gratitud que seguramente ha nacido en su alma. Porque ese aparatito, que a nosotros nada significa, hará mediante sus puntos en relieve, que pueda entrar en contacto, mantener el afecto, la amistad de los dueños de este Orbe, en el cual, según Hellen Keller, existen esferas superiores a las nuestras, donde Ortiz es habitante (¿Y quién puede asegurar que no seremos nunca sus compañeros?).

—¿Le gusta la lectura?— continúo averiguando, con el pensamiento puesto en esa infinidad de textos escritos con el Sistema Braille, gracias al cual el pensamiento humano en todas sus interpretaciones, queda a merced de los que no tienen vista.

—Mucho, pero no tengo libros— es la respuesta.

—¿Qué prefiere?

—La Zoología, la Botánica— nos responde. A guisa de explicación para mi añadó pensando en esa maravilla de color y movimiento que nos ofrece la Naturaleza, y que, sin embargo tantos de nosotros miramos sin ver. El Mundo Animal, el Vegetal...

—Y el Mineral— termina como para demostrarnos que posee más de algún conocimiento.

—¿Hasta qué año cursó Ud.?

Tecero Humanidades.

El Padre me enseña el Salón. Lucho no necesita de lazarillos y nos precede, conocedor de cada palmo de ese lugar que constituye su asilo diurno.

—Para el Invierno te voy a hacer colocar en uno de estos rincones una litera— le dice.

—¿Y el terno que te obsequió el Sr. Courard? ¿Y ese somberito echado al ojo?

—Es sólo para los domingos.

—¿Pero no vienes a Misa?— le reconviene con celo apostolico. Ortiz rie.

—No van a buscarme. Más un crucifico en su solapa, a guisa de insignia, indica que sabe la presencia de Alguién que siempre le acompaña.

Luchito se detiene ante la radio en funciones.

¿Oye la música? ¿A nosotros? Con la sencillez y amenidad que le caracteriza, el Padre conduce la conversación por distintos temas, donde alternan hermosos conceptos sobre la humildad, con la descripción de un match llevado a cabo por un curita norteamericano en una Parroquia chilena, donde le enseñó a dos rotitos tramposos, después de haber cedido al estilo de la parábola, como mediante el embate de sus puños, era además de buen sacerdote excelente pugilista...

Al despedirme, Ortiz estrecha la mano con mas confianza y puedo asegurar que si el Padre le dijera de nuevo "Esta señora es amigo tuya y viene a verte", no lo pondría en dudas, pues la sonrisa adquiere en su rostro una expresión hermosa.

DEPOSITO DE CERVEZA C. C. U.

PILSENER - BIDU - ORANGE CRUSH

VITAMALTINA

ALOJA - PAPAYA - BILZ

Unico representante:

Humberto Laurie O.

COUSIÑO No. 655 - LOTA - FONO No. 29

REPARTO A DOMICILIO

Compre en este Depósito y evitará falsificaciones

CORONEL

Con un moderno Automotor cuenta la región, construido en los Talleres de la Maestranza del Ferrocarril de Concepción a Curanilahue

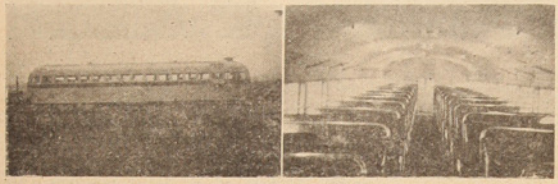

Como hemos informado en nuestros números anteriores, en los Talleres de la Maestranza del Ferrocarril de Concepción a Curanilahue, de la Compañía Carbonífera e Industrial de Lota, se estaba construyendo un moderno Automotor, el que hoy día ya se encuentra en servicio gracias al esfuerzo por parte de la Empresa para proporcionar a la región elementos de progreso en beneficio de ella y de sus habitantes.

Como ya sabemos, esta construcción estaba bajo la dirección del actual Administrador del Ferrocarril, Ingeniero señor Fernando Lastarria Weber, quien estuvo día a día dirigiendo los trabajos para su pronta terminación, y el que tuvo que pasar por momentos de grandes inconvenientes por la falta de material adecuado y personal especializado para tales empresas, el que mucho de ello tuvo que confeccionarse en los mismos talleres. Cabe también reconocer que en Chile son pocos los ingenieros que tienen la ocasión de hacer valer sus conocimientos por la falta de oportunidad, y es así como el señor Lastarria gracias a la oportunidad brindada por la Empresa, hoy nos entrega el fruto de sus conocimientos los que vienen a dar un auge de progreso y de industrialización al país y especialmente a la región del carbón.

Para mayor conocimiento, podemos informar que este Automotor estará dotado de una capacidad para cincuenta pasajeros cómodamente sentados, posee un espléndido servicio de alumbrado de luz fluorescente, servicio higiénico con sus artefactos necesarios, cabina para equipaje, etc. Hará el recorrido entre las estaciones de Lota y Concepción en 50 minutos más o menos. Próximamente publicaremos el itinerario de su recorrido, por ser imposible poderlo publicar en estas columnas, pues cuando se enviaron estas informaciones a nuestra imprenta aún no había sido aprobado el itinerario.

También nos anticipamos informar al distinguido público lector de este periódico que la Compañía deseosa de seguir proporcionando a la zona adelantos y comodidades, ordenará la construcción de dos nuevos automotores los que serán dotados de coches acoplados y con motores Diesel. Esperamos entonces que esta noticia sea acogida con el entusiasmo que merece por parte del distinguido público regional, el que sabrá captar el esfuerzo proporcionado por los hombres que le dieron vida a esta construcción, que es el único en su género confeccionado en Chile y por personal netamente chileno.

Por intermedio de la "La Opinión" de Lota, felicitamos al señor Fernando Lastarria Weber y al personal que a sus órdenes colaboró para su pronta terminación y le deseamos toda clase de éxitos en sus próximas construcciones.

Maturana, Corresponsal.

ESTABLECIMIENTO DE LOTA

Número de imponentes y monto de los descuentos para el Fondo de Ahorro de Obreros y Empleados, correspondiente al mes de Agosto de 1949.

SECCIONES	Nº imp.	Valor
Pique Grande Arturo	122	$ 15.815.—
Chiflón Carlos	117	13.985.—
Pique Alberto	65	9.545.—
Pique Carlos Cousiño	54	6.240.—
Embarque de Carbón	47	7.720.—
Tráfico	17	1.770.—
Maestranza	127	14.605.—
Maquinarias	86	12.770.—
Almacén de Materiales	33	3.530.—
Depto. de Electricidad	42	4.600.—
Arquitectura	39	4.270.—
Población	31	3.670.—
Cerámica	112	19.670.—
Hospital de Lota	3	300.—
Parque de Lota	3	350.—
	898	$ 118.840.—
EMPLEADOS:		
Administración General	1	$ 500.—
Sub-Administración General	21	5.000.—
Depto. de Minas	1	500.—
Depto. de Bienestar y Escuelas	7	2.300.—
Hospital de Lota	6	1.650.—
Pique Grande Arturo	4	550.—
Chiflón Carlos	8	4.740.—
Pique Alberto	5	1.100.—
Pique Carlos Cousiño	2	650.—
Embarque de Carbón	7	3.050.—
Tráfico	5	1.350.—
Almacén de Materiales	11	3.950.—
Depto. de Electricidad	2	700.—
Maestranza	3	500.—
Maquinarias	11	5.600.—
Población	1	50.—
Cerámica	6	2.950.—
	101	$ 35.140.—

SOCIEDAD AGRICOLA Y FORESTAL COLCURA

SECCIONES	Nº imp.	Valor
Elaboración de Maderas	8	$ 1.370.—
EMPLEADOS:		
Bosques	1	250.—
Elaboración de Maderas	2	550.—
	11	$ 2.170.—

VIDA SOCIAL

VIAJEROS.—

De la Capital a regresado la señora Teresa de Zott.

—Del mismo punto a regresado a ésta, el señor Gastón Laserre Despret.

—De Viña del Mar los niñitos Burgos Smith y Burgos Monks.

—De Santiago el señor Adolfo López y señora.

—Al mismo punto se han dirigido la señora Elena B. de Laserre e hijito.

ENFERMOS.—

Delicado de salud, se encuentra el señor José Herminio Oliva.

—Mejor continúa la Srta. Ester Molina Neira.

—Restablecida la Sra. Eugenia Torrealba de García.

MANIFESTACIONES.—

Con motivo de su cumpleaños el niñito Carlitos Zott Torres, ofreció a sus relaciones una recepción en su residencia.

En la Pastelería "La Selecta", un grupo de sus relaciones ofrecieron una recepción a la Srta Lucila Quinteros, con motivo de celebrarse su cumpleaños.

En Concepción ofrecieron una manifestación con motivo de celebrarse su onomástico a la señora María de Caffarena.

BAUTIZO.—

En Rancagua ha sido bautizada Leticia Amalia, hija del Sr. Ramón Bórquez y de la señora Graciela Ruiz de Bórquez. Fueron sus padrinos el Sr. Reynaldo Zott y la señora Teresa de Zott.

MATRIMONIO.—

Recientemente se ha llevado a efecto el matrimonio del Sr. Lautaro Jopia S. y de la Srta. Alicia Quiroga Dasse.

¡Lindos Regalos!

De Cerámica fina encontrará en el puesto de ventas del Parque, de primera clase, y en el Mercado de Lota Alto, de segunda clase.

CERAMICA DE LOTA

Una demostración de su cultura será la conservación de las casas de la Población. Manteniendo un hogar bien aseado y con todos los elementos necesarios reinará siempre la alegría.

El Unión Gásfiter del Depto. de Arquitectura se impuso por la cuenta de 4 x 2 al Ferroviario de Arauco



Equipo del Unión de Gásfiter, del Departamento de Arquitectura, que jugó con el Feroviario de Arauco, se impusieron los Gásfiter por la cuenta de 4 por 2. El partido se verificó en la ciudad de Arauco

Un bonito partido de fútbol amistoso jugaron los equipos del Unión de Gásfiter del Departamento de Arquitectura y el Ferroviario de Arauco, match que se caracterizó por la emoción que dieron los contendores y más que todo la brillante actuación del meta "pinpin" que fué en realidad el peón del equipo de los Gásfiter, ya que ganaron finalmente por la cuenta de 4 por 2.

Los araucanos después del match le invitaron a unas onces y en la cual reinó la más amplia camaradería, haciendo diversos comentarios a raíz del partido recién jugado.

Los lotinos regresaron muy felices del triunfo obtenido y esperan la revancha para confirmar lo bueno que están.



"Pin-Pin" Ramírez el gran golcador de los gásfiter, acompañado del Presidente y el Padrino del Club, señores Humberto Oñate y Sebastián Poblete

La Sra. Elisa Burboa v. de Contreras, agradece a la Sección Electricistas del Chiflón, por haberle dado el nombre de su esposo al Club de Fútbol que mantienen

Se nos ha entregado para su publicación la siguiente nota que ha enviado la señora Elisa Burboa vda. de Contreras, a la Sección Electricistas del Chiflón, en su club de fútbol que mantienen:

Sr. Presidente del Club de Foot-ball "Juan Contreras"—

Presente.—

De mi consideración: Habiendo tenido conocimiento a mi llegada a ésta, del noble gesto que han tenido los componentes de la Sección Electricistas del Chiflón, de recordar la memoria de mi inolvidable esposo Juan Contreras (Q. E. P. D.), dándole su nombre al Club de Football, que han organizado recientemente; me veo en la obligación de hacer llegar hasta Ud. a su digno Directorio mis más profundas agradecimientos ante prueba de tan noble gratitud.

Ruégole dar también a cada uno de los socios de este Club, estos agradecimientos que van junto con los de mi hijo Juan Contreras Burboa.

Agradeciendo una vez más tanta gentileza de parte de la Sección Electricistas del Chiflón, queda de Ud. su más atta. y S. s. s. (Fdo.) Elisa vda. de Contreras.

Sangriento encuentro entre Graziano y Fusari

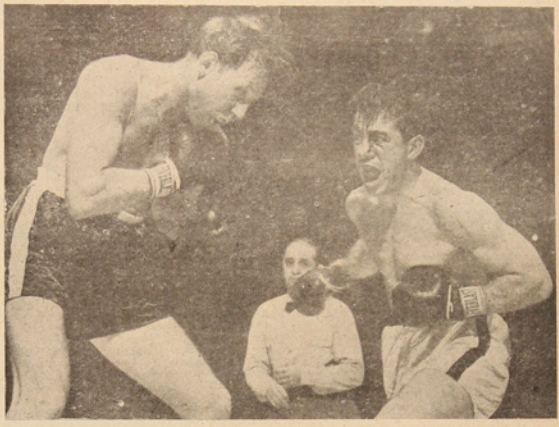

NUEVA YORK.—Sangrando de la nariz y con la guardia baja, Rocky Graziano se enfurece frente a Charles Fusari, en la segunda vuelta de un encuentro pactado a diez rounds en el ring de Polo Grounds, de Nueva York el 14 de Septiembre. A los dos minutos y cuatro segundos, Graziano, el de la derecha, tenía a Fusari completamente a su merced, y el referee Ruby Goldsteim tuvo que parar la pelea y dar por vencedor a Graziano por Knoc-Out- Técnico (Foto ACME).

Un espectáculo cesteril en que intervenían equipos locales se efectuó en la cancha del "Yale"

Sólo regu'ar resultó el desarrollo. - Los dos equipos visitantes vencieron.

Auspiciado por la Asociación de Basketball Local, tuvo lugar el Domingo 4, a las 10 horas, en la cómoda canchita del "Yale" un espectáculo cesteril en que intervinieron equipos locales, de Concepción y Schwager, en un cuadrangular.

En efecto, esta jornada deportiva si nos atenemos a lo que pasó en la cancha no logró interesar mayormente, toda vez que los equipos no se prodigaron ni se entregaron a una faena laboriosa y altamente emotiva. Fué un espectáculo frío y desconcertante.

EL PRELIMINAR

El aperitivo de la reunión lo hicieron Centro de Estudios y el Combinado "Yale-Central", cotejo que no llegó en ningún momento a interesar y por el contrario, dió la sensación de una partida tipo "pichanga", siendo sin embargo, los estudiosos más equipo, y aque al terminar el juego anotaban 37 puntos a su favor contra 33 de sus adversarios.

Estimamos que el triunfo del Centro de Estudios fué justo, pues jugó más e hizo méritos indiscutibles para triunfar. El combinado no tuvo trabazón y no pudo mover las pliezas como lo deseaba y de ahí entonces la derrota.

MATCH DE FONDO

En el match estelar de la mañana se midieron nada menos que el "Victoria de Chile" y el combinado "Huracán-Rodríguez", match que, como el anterior, fué un baile para los primeros, ya que prácticamente impusieron su juego técnico y a base de jugadas rápidas, fueron anotando puntos y puntos, finalizando por la cuenta de 44 contra 33. Victoria demostró plenamente su váler, pese al hecho de que venía con dos titulares, practicó un juego bello y ponderable.

"Huracán-Rodríguez", también luchó denodadamente, pero cayo vencido por un gran equipo que justicieramente lo ganó con todos los honores.

LOS EQUIPOS:

"Victoria de Chile": Segovia y Román; Demetrio, Elissetche y Nomes.

"Huracán-Rodsiguez": Ramírez y Manriquez; Ramos, Latorre y Ramírez.

"Centro de Estudios": Montesinos y Vega; Contreras, Parra y Mocoiain.

"Central-Yale": Sverlij y Barriga; España, Barriga y Herreros.

SERVICIO MEDICO DEL ESTABLECIMIENTO DE LOTA

LLAMADOS A DOMICILIO

Se avisa a las personas a quienes la Compañía concede atención médica a domicilio durante el día y la noche, que deben dirigirse a la Enfermera Jefe del Hospital, quien se encargará de avisar al médico de turno.

En el desarrollo de la vida moderna es de gran importancia la higiene. Sin higiene no habrá salud para sus hijos. Conserve siempre limpia su casa.

Lota, reeditando un pasado glorioso, derrotó ampliamente a la Selección de Fútbol de Coronel

La cuenta fué de 8 tantos contra 1. - Nuestra selección se expidió en forma brillante.

Ante un público que no pasaba de quinientas personas y que pagó una buena suma de dinero, se verificó el Domingo 4 del mes pasado, en el Estadio de la Cia., el gran encuentro futbolístico entre las seleccionnes de Lota y Coronel, en que esta última encontró su "harakiri" al ser goleada por la abultada cuenta de 7 tantos contra 1, después de un match brioso, pujante y bravo.

Poco antes de iniciarse el match de fondo "Yale", tratando de probar su materia prima, recién sacada de su criadero, hizo las de cicerone con Matías Cousiño, en un cotejo que tuvo alternativas bastante recomendables y que, finalmente, se terminó con un justo empate a un gol por lado.

EL PARTIDO ESTELAR

Bajo las órdenes del competente pito porteño señor Rocha, cuyo desempeño fué bien acertado, los equipos tendieron así sus líneas:

SELEC. CORONEL (Verdes):

González
Soto Sanhueza
Gallardo Veloso Valenzuela
Pacheco Del Campo Reyes
Núñez Vergara

●

Jara Molina
Harán Vásquez Leal
Salgado Oñate Olate
Martínez Arriagada
Retamal

SELEC. LOTA (Blanq-negr.)

A las 16 horas en punto se dió el puntapié inicial, llevando Coronel un ataque relámpago a la ciudadela lotina, pero que Arrigada logra neutralizar en gran forma. Luego se suceden jugadas rapidísimas que mantienen vivo el interés de la afición, logrando los amigos de la otra banda sacar la mejor parte, y es así como cuando iban sólo 8' Reyes, en jugada individual y perfectamente bien colocado anota el primer gol para Coronel.

Enseguida el juego se torna pujante y movedizo; nadie está dispuesto a ceder posiciones, pero Lota empieza a encontrar el camino del gol y es en esta forma como cuando iban transcurrido 11' Jara, en hábil intervención, logra conquistar posiciones, estableciendo el equilibrio. Ya desde aquí para adelante nada hay que hacer; solo un cuadro se ve en la cancha y ese es nuestra selección. Jugando a capricho y completa armonía Lota logra a los 13' y a los 21' anotar el tercer tanto, por intermedio de Vásquez, quien se había venido convirtiendo en la pesadilla coronelina.

Así con dominio absoluto de cancha y con el scorer a favor de Lota, se termina el primer tiempo.

SEGUNDO TIEMPO

El equipo local hace dos cambios: Brevis entra por Harán y López por Molina. Coronel no hace cambios. Parece que los reemplazos hechos en el cuadro blanqui-negro son saludables, pues acentúan momento a momento la presión sobre el pórtico de González, quien debe prodigarse en gran forma no. Sin embargo, y cuando iban 5' Vásquez nuevamente, en acción enjundiosa y rápida, anota el cuarto gol; luego aumenta Brevis a cinco, en un gol de factura, a los 10', y enseguida Jara a los 20', y luego Raúl Lal a los 32' para terminar Vásquez con el séptimo y octavo, a los 40' de juego. Ante tal estado de cosas Coronel determina retirarse y lo hace cinco minutos antes de terminar el encuentro.

BREVE COMENTARIO

Este partido eliminatorio del nacional, nos dejó una grata impresión y nos dió la pauta de lo que pueden los muchachos lotinos cuando quieren defender en forma los colores mineros.

Los muchachos bien ensamblados, bien conectadas sus líneas, dieron un verdadero baile a los vecinos del puerto, rompiendo virtualmente sus líneas ofensivas cuando así lo estimaban. Ese quinteto ofensivo fué algo ponderable en el triunfo y dió motivos más que sobrados para el aplauso.

Coronel y sus hombres jugaron hasta cuando fueron requeridos, pero desde ahí para adelante se entregaron a una fen inciert, desconcertnte ya faena incierta, desconcertante y francamente desconectada de la tradición de lucha que tiene este cuadro carbonero. Ninguno de sus hombres logró distinguirse. Ninguno hizo nada de extraordinario. Todos jugaron parejos.

Muy merecido el triunfo de los locales.

"Victoria de Chile" resultó campeón del cuadrangular de Basketball de Lota

Un interesante final fué el cuadrangular de básquetbol, auspiciado por la Asociación de Basketball de Lota, en que intervenían equipos de Lota, Concepción y Schwager.

En párrafo aparte damos el desarrollo de la primera reunión y en ésta damos los partidos finales de este Cuadrangular que se efectuó en la cómoda canchita del Yale, el Domingo 11 del mes pasado.

A primera hora jugaron los equipos "Yale-Central" contra "Huracán - Rodríguez" correspondiéndole el triunfo a los yalinos-centralinos que merecidamente se adjudicaron el match.

El match básico estuvo a cargo de los equipos del "Victoria de Chile" de Concepción y "Centro Estudios" de Schwager. Se caracterizó este partido por el desenlace final que tuvo, ya que los del vecino mineral iban ganando lejos a los penquistas, pero vino una racha para el Victoria, que lograron finalmente vencer por un escaso punto de diferencia y así también salir campeón de este Cuadrangular que reunió dos domingos seguidos a una buena concurrencia en la cómoda canchita del Yale.

TRESCIENTOS MIL PESOS ha destinado la empresa para mejorar condiciones del Estadio

Consecuente la Compañía, con la importancia que tiene el desarrollo del deporte en la masa trabajadora y en el pueblo en general, ha destinado la importantísima suma de trescientos mil pesos para reacondicionar totalmente el primer campo de juego de este pueblo, o sea el Estadio, y que debido a las lluvias lo ha dejado un tanto imposible de poder practicar el más popular de los deportes y desde luego también se ha retardado el programa oficial de la Asociación.

Desde luego, los trabajos se han iniciado y muy pronto dejarán a nuestro Estadio, un campo de grandes condiciones.

Lea Ud.
"LA OPINION"
de Lota

HUCKE HERMANOS S. A. C.
VALPARAISO
FABRICA DE:
GALLETAS
CHOCOLATES
CONFITES
OBLEAS
BOMBONES
COCOA
SETENTA Y CINCO AÑOS DE EXPERIENCIA
¡PRODUCTOS INSUPERABLES!
ORGULLO DE LA INDUSTRIA NACIONAL

ADMIRAL
La mejor Radio Norteamericana

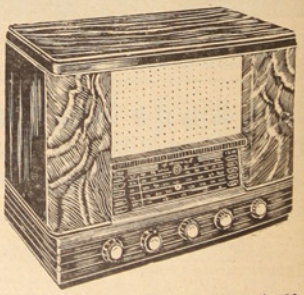

Onda corta y larga - Cuota mensual $ 480.--
5 TUBOS
PARLANTE ALNICO V
12 TUBOS DE ENCHUFES
GARANTIZADAS UN AÑO INCLUSO TUBOS
Salón Victor
COMERCIO 661

Con gran éxito finalizó el Gran Campeonato de Foot-Ball organizado por el Club Deportivo "Pedro Bannen"

El sábado 17 se puso término al gran Campeonato de Foot-Ball que organizó el Club Deportivo "Pedro Bannen", en la que participaron once clubes y que fueron los siguientes:

Deportivo "18 de Septiembre", Dep. "Miramar", Deportivo "Mosquetero", Deportivo "Población Bannen", Deportivo "Universitarios", Dep. "Unión Plazuela", Dep. "Duhart", Dep. "Relámpago", Dep. "Lincoyan" Dep. "Monsalve" y Dep. "Lotilla".

El desarrollo de esta competencia fué en todo momento de mucho interés, reinando en ella una verdadera comprensión deportiva y la correcta actuación que le cupo a la directiva organizadora por los desvelos que tuvo por la buena marcha de esta competencia.

Los resultados de esta competencia fueron los siguientes:

1.º—"18 de Septiembre";
2.º—"Miramar"; y
3.º—"Mosqueteros".

PREMIOS

Al Club "18 de Septiembre", como campeón, le correspondió una pelota y un juego de medallas.

Al Club "Miramar", un objeto de arte.

Al Club "Mosqueteros", un juego de medallas y un bombin.

Premio de presentación le correspondió al club organizador "Pedro Bannen".

Segundo premio de presentación le corespondió al Dep. "Lotilla".

El mejor jugador fué Amigo, del Dep. "Lotilla".

Scorer, el jugador V. Sáez del Dep. "Monsalve" con once goles.

Mejor arquero el jugador Manuel Andaur del Dep. "18 de Septiembre".

Mejor árbitro el señor Guillermo Riquelme del Dep. "Relámpago".

Por intermedio de este Periódico la Directiva del Deportivo "Pedro Bannen", agradece muy afectuosamente al señor Jefe del Departamento de Bienestar, al señor Carlos Pérez, Presidente de la Asociación de Foot-Ball, al señor Humberto Laurie, al señor Mayor de Carabineros, don Ramón Aravena, al señor Director de la Banda del Establecimiento, señor Víctor Viveros y a todos los señores Arbitros que prestaron su concurso para el mejor desarrollo de esta competencia. Hacen también extensivos estos agradecimientos a los señores Delegados de los once clubes participantes que entusiastamente cooperaron al feliz éxito de este Campeonato.



Equipo "Miramar", que se clasificó segundo en el Campeonato de Foot-Ball organizado por el Club Deportivo "Pedro Bannen"
De pié: Luis Rodriguez, Rosario Luengo, Aníbal Pinto, Luis Santibáñez, Hipólito Torres, Omar Luengo Juan Torres, entrenador
Agachados: Manuel Beltrán, R. Arias, Francisco Torres, Tomás Riffo y Moreno



Segundo equipo del Club organizador "Deportivo Pedro Bannen"



Equipo "Mosquetero" que ocupó el tercer lugar en la Competencia



Deportivo Ferroviario Coronel, primer equipo el que ha tenido una brillante actuación en el deporte de Coronel y el cual recientemente ha celebrado sus 23 años de su fundación

También en esta Competencia se colocó un "Blanco Chuncho" cuyo resultado fué el siguiente:

Ernestino Medina 20 puntos; Orlando Gómez 10 puntos; José Toloza 10 puntos; Edmundo Jarpa 8 puntos; Oscar Jiménez 8 puntos; Arturo Maldonado 5 puntos y Eduardo Varas 2 puntos.

En estas Competencias se disputaron valiosos premios donado spor la I. Municipalidad, Cía. Carbonífera, Sr. Arnoldo Courard, Administrador General de la Cía. y Club "Luis Cousiño".

Como dijimos más arriba las finales del Campeonato Interno de este Club se realizaron conjuntamente con el torneo popular dando el siguiente reaultado general:

1.º—Ernesto Medina 302 Ptos.
2.º—René Lagos 285 „
3.º—Emiliano Aravena 278 „
4.º—Benito Monsalves 275 „
5.º—Miguel Rocha 260 „

Con un Cóctel ofrecido por el Club a las autoridades civiles, militares y altos Jefes de la repartición de premios a los ganadores de este certamen, se puso término a este acto.

RESULTADO DE LAS CARRERAS CICLISTAS EFECTUADAS EL DIA 18

Damos a continuación el resultado de las carreras ciclistas efectuadas el día 18 por el circuito: Plaza de Armas, Serrano, Camino a Coronel, Cementerio, Caleros, Carlos Cousiño, Lota Alto, Comercio y Plaza de Armas, recorriendo una distancia aproximada de 7.000 metros, cuyo orden de llegada fué el sgiuiente:

1.º—Demetrio Luengo con 13 minutos;
2.º—Manuel Carmona con 14 minutos 5 décimos;
3.º—Pablo Tapia con 14 minutos 6 décimos; y
4.º—Carlos Muñoz con 16 minutos.

En esta competencia se disputaban valiosos premios donados por la I. Municipalidad y la Compañía.

EMOCIONANTE FUE LA LLEGADA DEL CROSS COUNTRY DEL DIA 18

Alrededor de 20 atletas participaron en la prueba del Cross -Country de una distancia aproximada a los 8.000 metros, siendo su desarrollo muy emocionantes desde los primeros momentos hasta su terminación, convirtiéndose en un verdadero duelo entre José Mendoza, del Manuel Plaza, y Domingo Moreno de Carabineros, los cuales hicieron vibrar de entusiasmo al público que los avivaba a su paso por las diferentes calles de la población al verlos luchar paso a paso por la disputa del primer lugar. Ambos corredores dejaron una considerable distancia a los demás participantes, y fué así que a la llegada a la meta ganara José Mendoza por el estrecho margen de un quinto de segundo, ante un aclamador aplauso del público que ansioso esperaba la llegada en la Plaza, de estos crack.

Cabe destacar en estas columnas la magnífica actuación que le cupo al novel atleta Domingo Moreno, ya que era la primera vez que actuaba en esta clase de competencia.

El resultado de esta magna prueba fué el siguiente:

1.º—José Mendoza con 24' 1/5".
2.º—Domingo Moreno con 24' 2/5".
3.º—Luis Salas. 4.º— Belarmino Sáez, ambos del Manuel Plaza, cuyos tiempos no fueron cronometrados.

Acto seguido, en la Comisaría de Carabineros, se les hizo entrega de los premios que fueron donados por la I. Municipalidad y la Compañía Carbonífera.

Certamen popular de Tiro al Blanco para todo competidor en Polígono del Clúb "Luis Cousiño"

Con motivo de las Festividades Patrias el Club de Tiro al Blanco "Luis Cousiño" organizó un certamen para todo competidor en el Stand de su Polígono, aprovechando a la vez para efectuar las series finales del Campeonato Interno.

A pesar de la lluvia caída en las primeras horas de la mañana, el Stand del "Luis Cousiño" se vió animado de una numerosa concurrencia que dió realce a uno de los números oficiales de las Festividades Patrias.

Al concurso se inscribieron 37 tiradores en las distintas pruebas, cuyo resultado detallamos a continuación:

Primera Categoría:

Benito Monsalves 62 puntos; Eduardo Varas 61 puntos; Arturo Maldonado 58 puntos; René Lagos 47 puntos y Miguel González 47 puntos.

Segunda Categoría:

Francisco Neira 55 puntos.

Tercera Categoría:

Oscar Jiménez 47 puntos; Miguel Rocha 45 puntos José Matamala 44 puntos; Felipe Solé 39 puntos; Víctor Carrillo 37 puntos y Omar Venegas 37 puntos.

Categoría Libre:

Luis A. Novoa 38 puntos; Arnoldo Gómez 29 puntos y Leonidas Escuderos 27 puntos.

EL CLUB DEPORTIVO Y CULTURAL "RAYO" CELEBRARA SU TERCER ANIVERSARIO

Novedoso programa se presentará con este motivo

En la primera quincena del presente mes el Club Deportivo y Cultural "Rayo" celebrará sus tres años de vida, con motivo de lo cual ha elaborado un novedoso programa en el que se consulta como número base un gran Festival Artístico-Deportivo, exclusivo para niños, en el Gimnasio de la Compañía, cedido gentilmente por el señor Jefe del Departamento de Bienestar señor Armando Hodge. Dicho Festival será enteramente gratuito y será una tarde de expansión para todos los niños que lo presencien.

Además durante la semana Aniversario consulta tardes deportivas con equipos de clubes de otras localidades unas onces-comida íntima y sesiones culturales.

El día y la hora se avisará oportunamente por intermedio de avisos que se colocarán en partes visibles del pueblo.

La Historia de mi Vida

Por JOE LOUIS

IX

En ultramar me tropecé con lo mismo. En 1943 me hicieron sargento. Fuí a las Aleutianas y al Africa y a Inglaterra con un grupo de boxeadores —Jackie Wilson, Bob Smith y Jim Edgar— después de recorrer los campamentos militares en los Estados Unidos. En Salisbury, Inglaterra, en Marzo de 1944 traté de comprar una entrada para un teatro civil. La mujer dijo que lo sentía pero que el comandante en jefe norteamericano de la zona le había dicho que no dejara entrar a negros, sólo a soldados blancos. Llamó al administrador del teatro, el que me reconoció. Me dijo que el oficial que le dió la orden le había dicho que así se hacía en los Estados Unidos: ningún negro en los teatros de blancos. La noticia llegó hasta el teniente general John C. H. Lee, que era delegado del general Eisenhower. Se hizo una investigación y el oficial que había dado la orden fué embarcado para los Estados Unidos. Después el Cuartel General envió una orden diciendo que si algún lugar se declaraba lugar prohibido para los soldados norteamericanos, era lugar prohibido para todos y no sólo para los negros.

MI PELEA CON SIMON

El día 27 de Marzo de 1942 peleé con Abe Simon antes de salir en una jira del Ejército para el Fondo del Ejército. Chappie estaba en un hospital en Chicago. Fué la primera vez que me entrené sin él. Me preparé en Camp Dix. En Pompton Lakes los gastos del entrenamiento ascendían a cincuenta o sesenta mil dólares con "sparring partners", alquiler, automóviles, policía jurada y todo lo demás y los gastos salían del cincuenta por ciento del apoderado. Mi cincuenta por ciento me tocó siempre limpio, menos los impuestos. En Dix mi entrenamiento costó unos 18 mil dólares. Los soldados entraban gratis. La noche de la pelea con Abe Smith compré un par de miles de dólares en boletos para los muchachos del campamento. Tuvieron una sección de las gradas para ellos solos. Esa fué mi sección de soldados que me vitorearon.

Estuvieron allí el Subsecretario de la Guerra, Mr. Patterson, y otros grandes. Mannie Seamon estuvo en mi esquina en vez Chappie. Yo estaba en buena forma. Noqueé a Simon en el sexto round. Después de esa pelea me dieron cinco días de permiso. Me fué a Chicago a ver a Marva y hablé de boxeo con Chappie en el hospital. Murió en Abril. Mi oficial comandante me dejó ir a sus funerales. Fui uno de los que cargó el féretro junto con Mr. Roxborough y Mr. Black. Yo quería mucho a Chappie. Fué un gran luchador.

SENTI LA MUERTE DE BROOKS

Sólo ha habido otra muerte después de que comencé a pelear que sentí tanto como sentí la muerte de Chappie. Fué cuando Pat Brooks, mi padrastro, murió. Nunca fué a ver ninguna de mis peleas. Las oía sólo por la radio. Trabajó muy duro toda su vida y se quedó imposibilitado de un colapso que sufrió cuando regresé a Detroit después de mi primera pelea con Schmeling en 1936. Nunca supo que perdí esa pelea ni vivió para verme campeón. Pero mi madre dice que después que compramos una casa con mis ganancias se convenció de que estaba equivocado cuando decía que yo nunca sería nada en el boxeo. Cuando murió creía que yo podía vencer a todo el mundo. A veces se me ha ocurrido pensar que tuvo mala suerte. Yo siempre quise que tuviera muy buenas cosas con el producto de mis peleas en pago de todas las buenas cosas que él hizo por nosotros los Barrows.

POR QUE FRACASO MI PELEA CON B. CONN

Se pensó en que yo me batiría con Billy Conn cuando los dos estábamos en el Ejército, pero la pelea nunca llegó a cuajar. Cuando ingresamos en el Ejército, ni Billy ni yo teníamos manera de hacer dinero para pagar los impuestos sobre los ingresos que tuvimos antes de entrar en las fuerzas armadas. Mike Jacobs pensó que tal vez podríamos ofrecer una pelea para el Fondo del Ejército y tal vez quedarnos con parte de los ingresos para hacer frente a los impuestos. Pensaba que se haría mucho dinero con los derechos de transmisión por radio solamente. La N. B. C. ofreció $ 82.000 por esos derechos y era bastante dinero, pero la Mutual había ofrecido gratis muchos espectáculos para el Ejército y creyeron que se le debía dar a ella esos derechos.



JOE LOUIS

El general Surles, de las Relaciones Públicas del Ejército defendió a la Mutual. El Secretario de la Guerra Stimson resolvió el problema. Ordenó suspender la pelea.

En el exterior visité Inglaterra, Escocia, Africa e Italia, lugares que nunca soñé conocer cuando era un chiquillo pobre en Detroit. De regreso de ese viaje me enteré que Mr. Willkie había muerto. Al llegar en avión a las Azores cogí un periódico y leí que decía: "Ha muerto Wendell Willkie". Yo simpatizaba con Mr. Willkie. Era un hombre bueno.

DIFICULTADES EN CASA

Marva tuvo una niñita en Chicago el día 8 de Febrero de 1943. Le pusimos Jacqueline. Ahora tiene cinco años. Es muy inteligente. Va a unas clases especiales en la Universidad de Chicago. Mi otro muchacho es el pequeño Joe. Nació el 28 de Mayo de 1947. Se parece a mí y tiene mi misma configuración, sólo que en tamaño de bolsillo. Marva dice que yo echo a perder a mis hijos. Tal vez tenga razón. Me gusta jugar con ellos. Me gusta buscarle la boca a Joe. Yo le llamo "Punch". Marva y yo hemos arreglado las cosas para que los muchachos no tengan dificultades de dinero. Marva se divorció de mí en 1945. Quería que dejara el boxeo. Estaba cansada de tenerme siempre alejado en campos de entrenamientos y en viajes de boxeo. En parte fué porque yo no quería participar en la vida social de Chicago. A mí me gusta tener en torno mío a unos cuantos, especialmente Freddy Guinyard, Leonard Reed y Freddy Wilson. Cuando Marva consiguió el divorcio firmamos unos papeles que le daban la cuarta parte del contrato de apoderado igual que a Mr. Roxborough y Marshall Miles. Miles es un viejo amigo mío de Búffalo. Marva y Miles se convirtieron en mis apoderados después que se terminó el contrato con Julián Black estando yo en el Ejército. La parte de Marva era una cuarta, la de Miles otra cuarta y la de Mr. Roxborough la mitad; todo este dinero salía de la parte que correspondía al apoderado del dinero que yo ganaba peleando. Marva retuvo su parte en lugar de pedirme alimentos de la parte que correspondía del dinero del apoderado; establecimos un fondo para el pequeño Joe y Jacqueline. Este fondo está registrado oficialmente en el First National Bank de Chicago. Marva y yo nos arreglamos después. Trato de estar con ella y los muchachos lo más que puedo, pero estoy alejado de ellos muchísimo tiempo.

CAMBIOS EN MI VIDA

La vida en el Ejército me cambió. Me separó de Mr. Roxborough, Julián Black y Chappie. Cuando no los tenía cerca de mí para que me dijeran lo que tenía que comer y la hora en que debía de acostarme, tenía que pensar yo mismo en esas cosas. Me hice más hombre en el Ejército. Conocí gente grande como Mr. Willkie y generales y nadie me dijo lo que tenía que decir. Yo sólo decía lo que se me ocurría.

Cuando me presenté en el gran espectáculo para el Fondo de la Armada en el Garden, la oficina de Mike Jacobs quiso escribirme un discurso para que yo lo leyera. Yo dije que no. Yo dije mi propio discurso. Le dije al público: "No podemos perder esta guerra porque nosotros estamos al lado de Dios". Me aplaudieron mucho. Cuando regresé de ultramar con mi grupo de boxeadores, las Relaciones Públicas del Ejército me dijeron cómo debía contestar las preguntas, pero yo contesté a mi manera. Los periodistas me preguntaron: "Joe, ¿crees tú que el próximo campeón saldrá de las fuerzas armadas? y yo contesté: "Bueno, yo creo que por lo menos no será de los que se quedaron en casa alegando estar enfermos". Antes de entrar en el Ejército no me arriesgaba a hablar por mi propia cuenta sin que Mr. Roxborough o Julián Black me aleccionaran.

MI PELEA CON BILLY

Mi segunda pelea con Conn fué en Nueva York en Junio de 1946 después que los dos habíamos salido del Ejército. Fué una pelea mala. Billy se mantuvo bailando y yo esperando porque se me viniera encima. Nos chiflaron. En el octavo round le pegué duro en la cabeza y en la barriga. Trató de refugiarse en un clich, pero yo me eché a un lado, le tiré un derechazo a la quijada, se cayó a la lona y le contaron los diez segundos. Yo pesé 206 libras para esa pelea con Conn.

Marva y yo habíamos hablado de retirarme antes de entrar yo en el Ejército. Ella decía que yo había hecho ya mucho y que había adquirido ya un buen nombre. Había sido campeón mundial más tiempo que ningún otro hombre y había adquirido muchos amigos. Ella me decía que si seguía peleando un día surgiría alguien que me daría una paliza tarde o temprano y que perdería mucho de lo que había sido. Hasta Mr. Roxborough me dijo eso. Quería que me retirara siendo campeón. Así, sólo peleé dos veces en 1946. Después que vencí a Conn por segunda vez, noqueé a Tami Mauriello en un round en Nueva York.

MI GUSTO POR EL GOLF

He jugado algo a los bolos. Llegué a hacer hasta 272, pero ando por un promedio de 165. Sin embargo, dedico al golf más tiempo que a ninguna otra cosa. Ahora juego 36 hoyos casi todos los días. A Marva tampoco le gusta que gaste tanto dinero en el golf. Es que me gusta; lleno un par de automóviles con amigos y con nuestros caddies y andamos un par de cientos de millas o un millar de millas para jugar una partida. Yo hacía unos 120 cuando jugué por primera vez en 1936. Ahora algunas veces hago hasta 72, aunque mis tarjetas más frecuentes son 75 y 76. De verdad me gusta el golf. Tengo mis palos especiales hechos para mi tamaño. Me gusta darle duro a la pelota y mi putting mejora cada día. Desde que yo me dediqué al golf muchísimos negros se han dedicado también a este juego. Lo mismo pasa con los caballos en la granja Springhill, muchísimos otros negros, a los cuales también les gustan los caballos, se han metido en este deporte.

TALLER DE MODAS "EL LEON"
de Sabina Vega Bustos
Viraduras, Transformaciones y Zurcidos invisibles.
Toda clase de arreglos en Trajes de Damas y Caballeros.
SE DAN CLASES DE CORTE Y CONFECCION
COUSIÑO 689

Programación del Teatro de Lota Alto

MES DE OCTUBRE DE 1949

1.º **Sábado.**—"LA SOMBRA ACUSADORA".—Extraordinaria producción norteamericana hablada en inglés de carácter aventurero interpretada por Warner Baxter, además, 5.ª función "TRIUNFAN LOS VALIENTES" y cómicas.

2 **Domingo.**—"QUE EL CIELO LA JUZGUE".—Sobresaliente producción norteamericana hablada en inglés, comedia dramática. Una mujer que quiso tanto que mató para poseer al hombre que amaba, era egoista y celosa que no vaciló en llegar hasta el crimen. Hermosa producción en maravilloso tecnicolor interpretada por la gran estrella Gene Tierney, secundada por el simpático galán Cornell Wilde, Vicent Price y Mary Phillips. Además, actualidades, noticiarios, sinopsis, etc.

3 **Lunes.**—"LA CIUDAD SINIESTRA".—Grandiosa producción norteamericana hablada en inglés y de fuertes emociones, el gran suceso dramático. La historia de un pendenciero aventurero al que reformó el amor. Una apasionante aventura en el Sur Francisco del 900. Actualidades, sinopsis, etc.

4 **Martes.**—"SERENATA ARGENTINA".—Extraordinaria producción norteamericana hablada en inglés. Una comedia musical en maravilloso tecnicolor, Carmen Miranda, la estrella de la canción brasileña. Canciones en castellano, portugués e inglés, con Don Ameche, Betty Grable y Charlcoe Greenwood. Noticiarios, actualidades, etc.

5 **Miércoles.**—"VEINTE AÑOS Y UNA NOCHE".—Sobresaliente producción argentina de carácter dramático. Interpretada por Pedro López Lagar y Amelia Bence. Además, la 1.ª Función de la gran serial de aventuras "EL TERROR DE LA SIERRA".

6 **Jueves.**—"MOMENTO SIN RASTRO".—Extraordinaria producción norteamericana hablada en inglés, comedia dramática. Después de haber sido capitán durante la guerra, decidió ingresar a West Point para hacerse oficial de carrera, sin embargo no era feliz y lo torturaba la duda, acusado injustamente pudo defender su honor y su carrera para ser feliz junto a la mujer amada. Interpretación de Allan Ladd, Donna Reed y Henry Travers. Noticiarios, actualidades, etc.

7 **Viernes.**—"LA DAMA DE BLANCO".—Extraordinaria producción norteamericana hablada en inglés. Comedia dramática. Como una blanca sombra misteriosa vagaba por los jardines de la mansión la encantable dama conocida a quien llamaban "LA DAMA DE BLANCO", ¿quién era ella? No pierda esta película, vaya a verla. Interpretación magistral de Eleanor Parker, con Alexis Smith, Sidney Greenstreet y Gig Young. Actualidades, sinopsis, etc.

8 **Sábado.**—"EL HEROE OLVIDADO".—Hermosa comedia hablada en inglés. La maledicencia cebada en un ex-soldado que por una desilusión sentimental quería y buscaba la soledad. Un niño y su perro eran sus únicos amigos. Una historia sentimental de maravillosa ingenuidad y muy educativa. Interpretación de Stephen Dune y Ann Doran, además, "TRIUNFAN LOS VALIENTES" 6.ª función y cómicas.

9 **Domingo.**—"ESPADA Y CORAZON".—Sobresaliente producción norteamericana hablada en inglés. Capa y espada. Un legendario héroe desafiando la traición y con la envidia y que no sólo triunfa de sus enemigos, sino que también logra el corazón de la más bella hija del Virrey de Irlanda. Interpretación de Douglas Fairbanks, Helena Carter, Richard Greene y Patricia Medina. Además, noticiarios, actualidades, etc., etc.

10 **Lunes.**—"MEMORIAS DE UNA VAMPIRESA".—Soberbio estreno del cine mejicano. La historia triste de una mujer alegre. Un mundo de nocturnas alegrías transformado por la realidad de la vida. Un argumento excepcional en una producción que le hará emocionarse intensamente. Interpretación de Adriana Lamar y Ramón Pereda.

11 **Martes.**—"CARNAVAL DE ANTAÑO".—Extraordinario estreno del cine argentino. Es una comedia dramática con Sabina Olmos, Charlo y Paravicini. Noticiarios, actualidades, etc., etc.

12 **Miércoles.**—"LA CENA DE LAS BURLAS".—Sobresaliente producción italiana hablada en el mismo idioma de carácter, aventuras dramáticas. Un vistazo de la época galante de Florencia, ciudad en la que dominaba un fanfarrón, grande y valiente que al fin encontró su castigo, perdiendo la razón al dar muerte a su propio hermano. Interpretación de Amadeo Nazzari, Memo Benassi, Clan Calamai y Luis Férida. Además, 2.ª función "EL TERROR DE LA SIERRA".

13 **Jueves.**—"PORTEÑA DE CORAZON".—Estreno argentino de carácter cómico. Un alución de carcajadas en la más grande película filmada por Catita, la incomparable estrella cómica argentina que obtiene un triunfo rotundo. La secunda otro astro de la risa Augusto Codecá y el bailarín milieo Lalo Maura y Lita Enhart. Noticiarios, actualidades, sinopsis, etc.

14 **Viernes.**—"CAUTIVA DEL AZAR".—Producción norteamericana hablada en inglés. Comedia: la turbulenta aventura de una bella jugadora que dió un cheque sin fondo para pagar una deuda de juego y que por escapar de su acreedor y pretendiente cayó en los brazos de un detective que la vigilaba. Buen humor, alegría y picardía. Interpretación de George Marshall ,Paulette Goddart y Carey MacDonald. Actualidades, sinopsis, etc.

15 **Sábado.**—"LA BOLSA O LA VIDA".—Extraordinaria producción norteamericana hablada en inglés y de carácter cómico. Por casualidad la suerte puso en sus manos una fortuna, pero la perdieron, Eso sólo podía pasarles a Abott y Costello, los famosos astros cómicos de la pantalla y junto a ellos la nueva beldad Cathy Dows. Además, 7.ª función de "TRIUNFAN LOS VALIENTES".

16 **Domingo.**—"LA SENDA TENEBROSA".—Sobresaliente producción norteamericana hablada en inglés de carácter dramático. Un fugitivo de la justicia que debe transformarse el rostro para buscar y justificar su inocencia ayudado por una valerosa muchacha, que al fin es el balsamo que cura las heridas del ex penado, reivindicado ante la justicia y el mundo. Noticiarios, actualidades, etc. Interpretan esta cinta: Humphrey Bogart, Lauren Bacall, Bruce Bennett y Douglas Kennedy.

17 **Lunes.**—"LULU BELLE".—Es una hermosa comedia hablada en inglés, norteamericana. Dorothy Lamour en un papel de mujer fatal, maravillosamente interpretado; George Montgomery, Alberto Deker, Otto Kruger, Glenda Farrel y Greg McLure. Una película de ambiente teatral en que hay de todo: box, amor, pasiones, canciones y hermosa música. Noticiarios, etc.

18 **Martes.**—"EL DESPERTAR DEL MUNDO".—Una gran producción norteamericana hablada en inglés, de carácter, aventuras fantásticas, interpretada por Victor Mature, Carole Landi y Lon Chaney. Noticiario Metro, actualidades, etc.

19 **Miércoles.**—"CAMINO AL PATIBULO".—Extraordinaria producción norteamericana hablada en inglés de carácter policial. Bajo la acusación de dos asesinatos un hombre vivió una doble vida, hasta que su habilidad mecánica, hizo que su mujer lo encontrara, además, 3.ª función del "TERROR DE LA SIERRA" y cómicas.

20 **Jueves.**—"SOLEDAD".—Sobresaliente producción mejicana de carácter dramático. El drama de una mujer que tuvo que entregar su pequeña hija y ésta después la odia sin saber que era su madre. Una cantante que llega al alma del pueblo con sus hermosas melodías. Libertad Lamarque que vuelve al cine en una de sus más grandes películas, junto con René Cardona, Rubén Rojo, Marga López y Consuelo Guerrero de Luna. Noticiario, sinopsis, etc.

21 **Viernes.**—"CENIZAS PARA LA GLORIA".—Una hermosa producción norteamericana hablada en inglés, de carácter aventurero. Mató en venganza, pero las circunstancias de la vida lo llevaron a seguir la vida tenebrosa de un bandido. El amor pudo llevarlo de nuevo a la vida normal, pero fue traicionado. Interpretación de Catherine Mac Leod, John Carrol, William Elliot y Andy Devine, además actualidades, sinopsis, etc.

22 **Sábado.**—"ALMA ALPINISTA".—Una producción francesa de carácter documental y hablada en francés. Un romance de los maravillosos Alpes franceses entre un muchacho que descaba ser alpinista y una bella joven que sólo anhelaba casarse con un vencedor de la montaña. Hermosos paisajes, arriesgada ascensión. Interpretación de Irene Corday y Lucien Blandeau. Además, 8.ª función "TRIUNFAN LOS VALIENTES".

23 **Domingo.**—"ESPERANZA".—Extraordinaria producción nacional. Comedia dramática. Un canto a la tierra argentina y a sus valientes colonos. Una película que relata los padecimientos, el amor, la vida de un pueblo. Actuación del gran actor Jacob Ben Ami, Silvana Roth, Aida Alberti, Gloria Ramírez, Ricardo Passano y Enrique Chaico. Noticiario, actualidades, etc.

24 **Lunes.**—"EL MISTERIOSO TIO SILAS".—Sobresaliente producción argentina de carácter dramático. Una encantadora muchacha presa en un castillo, donde sus más cercanos parientes trataban de matarla. Interpretación de Elisa Galvé, Domingo Sapelli, Paula Elsa O'Connor, Ricardo Galeche y María Santos. Actualidades, etc.

25 **Martes.**—"JEZABEL LA TEMPESTUOSA".—Extraordinaria producción norteamericana hablada en inglés de carácter dramático interpretada por Betty Davis, Henry Fonda y George Brent. Además, Noticiario Metro y actualidades, sinopsis, etc.

26 **Miércoles.**—"EL DIA QUE ME QUIERAS".—Ultima exhibición de la producción musical interpretada por el Zonal Criollo (Carlos Gardel), además, 4.ª función de la serial "EL TESORO DE LA SIERRA".

27 **Jueves.**—"EL VALLE DE LAS SOMBRAS".—Sobresaliente producción norteamericana hablada en inglés de carácter dramático. Dos seres primitivos llevados por el amor hasta los más sublimes sacrificios. Interpretación de Ida Lupino, Dane Clark, Mayae Morris y Henry Hull. Noticiarios, actualidades, sinopsis, etc.

28 **Viernes.**—"UN TROPEZON CUALQUIERA DA EN LA VIDA".—Sobresaliente producción argentina de carácter cómico-musical. El alma de Buenos Aires, en una gran creación de Alberto Castillo con su peculiar estilo, interpretado "Un tropezón cualquiera da en la vida" "Chorría", "Barrio Pobre" etc. Además el debut de un nuevo y genial cómico Fidel Pérez Virginia Luque, Gloria Ferrandi y Juan José Porta. Actualidades, etc.

29 **Sábado.**—"TRONADO Y DESTRONADO".—Producción norteamericana hablada en inglés. Cómica. Una colosal comedia cómica repleta de acción con chistes a granel. Magistral interpretación de Bob Hope el mago de la risa y Signe Hasso, la exótica estrella. Además, 9.ª función de la Serial "TRIUNFAN LOS VALIENTES", cómicas.

30 **Domingo.**—"HAMLET".—Grandiosa super producción inglesa de carácter dramático, Hamlet, la más grande tragedia producida por el genio del hombre llevada al cine por la monumental figura de Sir Laurence Olivier, orgullo de la cinematografía británica y del mundo entero. Junto a él, actúan figuras como Jean Simons, Eilen Herlie, Basil Sidney y Félix Aymer. Una película que Ud. recordará siempre como la más grande visión de la tragedia de Shakespeare. Actualidades, etc.

31 **Lunes.**—"LA DIOSA ARRODILLADA".—Sobresaliente producción mejicana, de carácter dramático. El hechizo de María Félix, sirviendo de nudo un drama en que un hombre enamorado ha entrado por la pasión está a punto de cometer un crimen. Otra película en que María Félix, aparece más hermosa que nunca, junto al renombrado galán Arturo de Córdova. Actualidades, sinopsis, etc.

CELEBRACION ANIVERSARIO PATRIO DE LA ESCUELA N.º 8 DE LOTA

La Escuela Superior de Mujeres N.º 8, celebró el 139.º aniversario patrio con un simpático acto, realizado por las alumnas del Establecimiento, el cual estuvo invalucrado de patriotismo, veneración y respeto a los Padres de la Patria.

Fueron especialmente invitados a este acto, las autoridades locales, contando la Escuela entre al numeroso público asistente al Sr. Armando Hodge, Jefe del Bienestar de la Cia. Carbonífera de Lota; al Sr. Capitán de Carabineros don Rogelio Liberona y al Sr. Director de la Escuela N.º 6 don César Colima y numerosas madres que forman el Centro de la Escuela.

Excusó su inasistencia el Sr. Alcalde de la Comuna don Ramón Luarte.

El programa realizado fué el siguiente:

1.—Canción Nacional;
2.—Conferencia. Sra. María Lablée;
3.—Estampas chilenas, 5.º año.
4.—Paula Jaraquemada, 1.er año A;
5.—O'Higgins (Tonada) 1.er año A;
6.—Mi Bandera (Recitación) 1.er año B.

Segunda Parte

1.—Chile lindo (Conjunto Coral);
2.—Baile Español, VI año;
3.—Abdicación de O'Higgins, IV año;
4.—En de que te vi (Tonada); Conjunto Coral;
5.—Dramatización, 3.er año;
6.—Yerbatero, VI año.

$ 5,109.60 FUE EL RESULTADO DE COLECTA O'HIGGINS

La colecta O'Higgins arrojó en esta localidad, la importantísima suma de cinco mil ciento nueve pesos sesenta centavos, cantidad que fué enviada en su oportunidad al señor Gobernador del Departamento de Coronel.

Parte destacada en el éxito de esta colecta la tuvo el profesorado de las escuelas fiscales y particulares y entidades gremiales.

AGRADECIMIENTOS

Erasmo Vega, Celador, agradece muy afectuosamente a todos sus compañeros de trabajo que se dignaron efectuar tres erogaciones voluntarias en su favor, con motivo de estar enfermo desde murho tiempo.

Ramón Rivera Olate, Barretero del Chiflón Carlos, agradece sinceramente a todos sus compañeros por la erogación voluntaria que se le hizo, con motivo de su enfermedad.

Fidelina Monsalvez v. de Morales, agradece muy sinceramente a todas las personas que cooperaron en la erogación voluntaria que se le hizo, con motivo del fallecimiento de su esposo, don José Morales (Q. E. P. D.).

Que su esposa tenga en su casa todo lo necesario para mantenerla ordenada y aseada. La inversión de una parte de su salario en muebles y demás útiles para el hogar representa ahorro.

Economato Lota Alto

"COMO SIEMPRE A SUS ORDENES"

Para el presente mes de Octubre ofrecemos a nuestra distinguida clientela las siguientes primicias:

Granité para manteles, colores surtidos al precio de $ 82.20 y $ 85.— metro.

Bayaderas en colores de gran moda, metro $ 85.—

En Fibrelas un surtido para todos los gustos, el metro $ 80.—

Brines Diamante Caupolicán, metro $ 24.80

Lanas para trajes de un metro de ancho $ 75.— metro.

Overoles de mezclilla con tirantes y bolsillos, pequeño mecánico, para niños de 4 a 10 años c/u. $ 50.—

Camisas en popelinas cuello abierto tipo sport para niños de 8 a 12 años, c/u. $ 72.—

Camisas en popelina dibujos surtidos y colores de gran moda desde $ 135.— c/u.

Camisetas Caupolicán especial para mamelucos de niños, al solo precio de $ 28.20 el metro

Para los obreros del mineral ofrecémosle como siempre nuestro gran réclame:
LA CAMISA DE TRABAJO al solo precio de $ 75.— c/u.

Calcetines para el trabajo en algodón, par $ 6.—

Artículos de vidrio; vasos belgas, jarros de un litro. Patitos de 1/2 litro.

Harina especial para tortas. No necesita levaduras. Envase de 1 1/2 kilo.

Cantimploras de aluminio recién recibidas siempre el mismo precio de $ 72.— c/u.

EN LOS PRIMEROS DIAS DEL PRESENTE MES DE OCTUBRE, HEMOS RESUELTO LIQUIDAR NUESTRO EXTENSO SURTIDO DE SEDAS ESTAMPADAS. VEA LOS PRECIOS VERDADERAMENTE REBAJADOS A MENOS DEL COSTO

A nuestras Cuentas Corrientes como siempre la mejor atención.
Hacemos reparto de mercaderías a domicilio.

PERFETTI, HERNANDEZ y Cía. Ltda.

Litografía Concepción, S. A.

La Opinión de Lota

Año XXVI N. 447
Lota Alto

Noviembre de 1949
Precio $ 2.—

PERIODICO MENSUAL PARA LA REGION CARBONIFERA — LOTA Y CORONEL









1) **Monumento erigido por la Empresa, en el Cementerio de Lota, en homenaje a las víctimas del naufragio del remolcador "Arauco", ocurrido en la bahía el 11 de Diciembre de 1927.**

2) **Comisión de Hacienda de la Cámara de Diputados, que visitó el mineral.**

3) **Carmen I, Reina de la Cerámica.**

4) **La Cía. entregó oficialmente local social al Club "Carlos Cousiño" y el Cura Párroco de Lota Alto, lo bendice.**

De la Guerra del Pacífico

La Toma de Pisagua

2 de Noviembre de 1879

La ocupación de Pisagua se hacía indispensable, para cortar o dividir al ejército boliviano.

El 2 de Noviembre de 1879 se dió rancho caliente a la tropa de desembarco, ración seca para 24 horas y 100 tiros por cañana.

A las 6 entró la escuadra chilena a Pisagua, pero la neblina comenzó a levantarse y Recabarren, jefe boliviano de Pisagua, reforzó sus líneas con un batallón del "Victoria" y otro del "Independencia", ordenando que no se disparase a los botes hasta que tuviesen a menos de 500 metros. La corbeta "O'Higgins", mandada por el capitán Jorge Montt, y el "Cochrane", por don Juan José Latorre, se acercan al fuerte Sur. La "Amazonas" ordena abrir el fuego, y el "Cochrane" da la orden lanzando la primera granada sobre el fuerte Sur. Las naves inglesas — neutrales — se sitúan al N. N. O. del "Cochrane", pero la fragata francesa "Adolphe" permaneció cerca del muelle salitrero, con familias refugiadas a su bordo.

Cae el disparo sobre el fuerte Norte, el que sólo alcanzó a contestarle un cañonazo, porque las granadas chilenas demostraron "su parrot" matando a oficiales y sirvientes. Otro tanto ocurrió con el fuerte Sur, en que cayeron los heroicos bolivianos, desde el Comandante Rivadeneira, ayudante Latorre, Bueno, capitán Becerra y Tamayo, cuya cabeza voló.

El "Cochrane" anunció "limpio el campo" y avanzaron los botes. Eran las 8.30. La escuadra bombardeaba la playa, el atrincheramiento boliviano por donde había que saltar a tierra. Mientras tanto, siguen Sotomayor y Bannen en un convoy con dos líneas de 17 botes, llevando 450 soldados.

Son las 9.30. La escuadra cesa el fuego. Entran los botes al área de 500 metros y comienza el tiroteo de las trincheras.

Un bote del "Loa" toca fondo en Playa Blanca. El cabo araucano Marinao, se amarra un cordel a la cintura y se tira a nado, para sacarlo a tierra. Así, salta el teniente Amador Barrientos, aspirantes Fuentes Donos, Grille, subtenientes González, guardiamarina Ricardo Ahumada, doce zapadores y marineros, que sueltan los remos y saltan a una roca, izando la bandera chilena.

Los aliados retroceden a las trincheras de la Aduana. Las granadas incendian las rumas de sacos de salitre, que se derrite y caen al mar, ardiendo y chisporreando. Las balas rompen los botes. Los hombres se tiran al agua y se queman las piernas con el agua que arde. Humo, sofocación, confusión y sangre. La Iglesia impieza a arder, arden las casas comerciales. Los aliados retroceden a la línea del ferrocarril. Son 45 minutos de pelea, desde las 10 y cuarto hasta las 11. Llega luego el "Atacama" con el Comandante Martínez y el teniente Torreblanca que desembarca en Playa Blanca y atacan de flanco. Son feroces. Despojándose del equipo, echan mano al "corvo" o cuchillo minero, y se toman las trincheras del ferrocarril, con un ímpetu que sólo va a contenerse en los cerros del Alto del Hospicio, donde Torreblanca, el poeta soldado, clava la bandera del "Atacameño".

1.o DE NOVIEMBRE

Cada año que transcurre, cuando se avecina el 1.° de Noviembre, vénse caravanas de personas, portando bajo el brazo ramos y coronas de flores, que enfilan sus pasos hacia el Camposanto para depositar piadosas y reverentes en las tumbas olozas y funerarias, donde duermen el sueño eterno padres, hijos, hermanos o simplemente amigos, el recuerdo material de sus inquietudes y añoranzas.

Es que el día 1.° de Noviembre es el único día del año destinado a evocar la memoria de aquellos deudos que otrora alegraron con su presencia esta vida. Es el único día donde reviven, o por ello entonces que sólo las tumbas regadas con el llanto de los deudos, florecen de nuevo lozanas esas flores que están simbolizando precisamente la vehemencia del recuerdo.

La plácida quietud del cementerio, lugar de llanto y oración, tórnase por breves instantes ciudad bullicisa, sólo que el bullicio se manifiesta aquí con el tránsito sereno y meditativo, algo así como un alto sano y lisonjero en el ardoroso andar, para depositar envuelto con el azul de la vida, las flores en la tumba de los seres queridos.

1.° de Noviembre, evocación del muerto. Recuerdo perenne de los designios eternos. Tema que invita a meditar pausadamente sobre las filosofía eterna de la vida, donde la muerte es un recodo, si se quiere áspero, pero que conduce cuando se ha aprovechado correctamente la vida, a la inmortalidad radiante.

Por ello es también que las flores simbolizan al ser depositadas en las tumbas, la sinceridad de los deseos, porque el más allá le sea próspero y feliz.

Hoy transcurre un año más. Hoy también se llenarán los cementerios, se verán las tumbas embellecidas con los recuerdos de la eternidad. Y allí mancomunados en el recuerdo de la muerte todos, una vez más somos iguales.

Abel Silva

Lea Ud.
"LA OPINION"
de Lota

NICHO ABIERTO

Un sepulturero tomó del carro de mano el cajoncito y levantándolo en alto como una pluma, lo colocó en el nicho. Arregló después las cotonas y las flores y volviéndose al cortejo, dijo con voz ospera: "No se alcanza a tapiar hoy la entrada; pero se hará mañana a primera hora". Un hombre de rostro descrado, de pecho hundido y gibado de espaldas protestó de aquella negligencia imperdonable.

¡Oh! era una barbara crueldad dejar el descubierto una noche entera ese cajoncito que encerraba lo más caro, lo más querido que había existido para él sobre la tierra.

El sepulturero se encogió de hombros indiferente ¡Que le vamos a hacer! —agregó— los albañiles se fueron hace rato y ya es muy tarde.

Empezaba a obscurecer. Pesados nubarrones cubrían en trechos del cielo. Las luces del crepúsculo tomaban tintes azulados y allá en las lejanías, siniestras neblas, rodando lentamente, envolvían las cumbres de los cerros.

Los amigos cogieron al hombre de los brazos y él, dócil como un niño, se dejó conducir por la gran avenida hacia la puerta. Al llegar a un recodo cerca de las tumbas regias, se detuvo y miró hacia atrás. Allá en el fondo, en la blancura de la pared, se destacaba como una mancha negra el hueco sombrío del nicho abierto. ¡Pobre angelito mío! —pensó con el alma desgarrada— se quedará solo en la noche a la intemperie, cuando siempre se quejaba de frío y ürtando se refugiaba en mis brazos buscando calor.

Los demás lo contemplaron en silencio y le arrastraron consigo, y caminando lentamente, salió aquel grupo del camposanto. El padre, más encorvadas las espaldas, más hundido el pecho, se despidió de los amigos y sólo con su dolor emprendió la vuelta al hogar, mar, chando como un fantasma por las estrechas callejuelas de aquellos barrios apartados.

Cuando llegó, sintió frío. La casa estaba tan lóbrega y tan sola. El patio solitario. Las paredes de las casas vecinas que lo rodeaban, le daban el aspecto de una tumba. Aquella estrella que daba luz de alegría al vasto caserón habíase extinguido. Ya no se oirían en su recinto los ecos de aquella vocecita cristalina, ni tampoco se oiría el rumor de sus pasitos en las losas. Un silencio de sepulcro reinaba en los sombríos aposentos y sólo a ratos en el patio se escuchaba el roce de las hojas secas o de algun trozo de papel abandonado que arrastraban las ráfagas de viento al arremolinarse en los amplios corredores.

No quiso encender luz y a obscuras se dirigió a su cuarto. Tropezó con un mueble ,era el cofrecito que todas las noches colocaba a orillas de su cama. Sin desvestirse se acostó. Rendido por las continuas trasnochadas se quedó dormido. Despertó en las altas horas de la noche. Soplaba el viento afuera y escuchábase el ruido de la lluvia en los cristales. Una impresión de hielo recorrió su cuerpo y al recuerdo de su Cora se hizo en ese momento más terrible. Sus pupilas se hundieron con tanta angustia en la obscuridad que le pareció que se rasgaban las tinieblas y ante su vista aparecía iluminado por una siniestra claridad el cementerio. Veía destacarse el destapado hueco del nicho en la pared, que dejaba expuesto el pequeño ataúd a la crudeza de la noche. Veía como volaban las cintas de las coronas, como se agitaban las altas yerbas de la vega pareciale que el viento que silbaba entre los árboles y en las rejas de las tumbas, penetraba en todas partes y hacía tanto de frío aquel cuerpecito bajo la losa de zinc que lo envolvía. Desesperado, se sentó en el borde de la cama y con las manos crispadas sobre el rostro, se quedó inmóvil, sin dar más señales de vida que un brusco estremecimiento que sacudía su cuerpo cada vez que una racha de viento o un curioso chubasco azotaba las ventanas.

L.

Algunas Reglas de buen comportamiento en el Teatro

1º—Llegar puntualmente a la representación. Aquel que llega retrasado causa molestias al público, lo mismo si entra a la platea que si se queda, con otros exagados, haciendo centinela ante la puerta.

2º—Si vuestra butacó se halla al centro, lo primero que debeis hacer es pedir permiso y, al hacerlo, no mostreis las espaldas, sino de frente ,cara a cara; el no hacerlo así, es signo de muy mala educación.

3º—No molestes a tu vecino durante la representación, con ruido de papeles, roxamientos, bisbiseos y comentarios sobre el programa. El vecino podría demandarte una indemnización estética.

4º—Si tienes un fuerte catarro bronquial será mejor que te quedes en casa. No sólo se puede deslucir a un actor los puntos culminantes; actos enteros se han derrumbado, más de alguna vez, a golpes de tos.

5º—Despréndete también de la pasión política cuando entres al teatro. Ha de haber un recinto, a la vida cultural del pueblo donde no tenga cabida las contiendas pedtidistas.

6º—Si alcanzas los años de madurez, procura no herir susceptibilidad de los jóvenes. La juventud no consiente que la vejez la juzgue. Cada generación tiene puntos de vista, ideales y derechos propios.

7º—No opines de ligero sobre la obra y la representación. Tes presente que el camino de la vida del artista, poeta o músico, es, a menudo, un camino de dolores. No cides que cada representación es el resultado final de muchos trabajos penosos.

8º—Cuando haya representación de biógrafo, cuida que tu acompañante, etc., se quiten el sombrero, pues el no hacerlo perjudica a que está sentado más atrás.

Poema original de Bemberto Chávez Gavilán

[Operario del Pique Alberto

A MI MADRE MUERTA

Ven y ven, hay mi madre querida,
Ven y ven a mis brazos a dormir,
que estoy solo y tan triste en la
[vida
y agobiado me encuentro sin ti.

Oh! que triste es vivir sin su madre
sin tener aquel santo amor
habrán cientos y miles en la tierra
pero esas no las quiero yo.

Es la madre lo que más se quiere
no se puede olvidar nunca jamas
yo lo tengo grabado en la mente
no hay en tierra, en cielo ni en el
[mar.

Yo quisiera encontrar en el mundo
quien pudiera mis penas calmar
y que pueda mi llanto profundo
sepulturlo en el fondo del mar.

Nobles caballeros que escuchóis mi
[amargo llanto
yo tan joven sin madre quedé
y por eso buscando mi encanto,
tan sólo amarguras encontré.

Ven y ven mi madre querida,
ven y ven, a mis brazos a dormir,
que estoy solo y tan triste en la
[vida
y agobiado me encuentro sin ti.

Muebles "Lautaro"

Juegos de Comedores,
Juegos de Living,
Juegos de Dormitorios,
Muebles sueltos.

CONSTRUCCIONES DE MUEBLES
A PEDIDO DE CLIENTES

Grandes facilidades de pago

Buenos materiales, mejores precios

Comercio 873 - LOTA

VEA CATALOGOS

LA OPINION DE LOTA

LOTA ALTO, NOVIEMBRE DE 1949

Plan de Industrialización

En repetidas ocasiones, los dirigentes del país han expuesto los trascendentales alcances que tiene para el bienestar nacional la realización del plan de industrialización. Se ha anunciado así que en pocos meses más la Siderúrgica de Huachipato, producirá todo el fierro y el acero que son necesarios para nuestras actividades productoras. En Febrero se iniciaría la exportación del petróleo de Magallanes y, en 1951, sería inaugurada la gran fundición de Paipote. A esto se agrega la instalación de centrales eléctricas en las zonas sur y norte y la ejecución de un plan de regadío en gran escala que vitalizaría la agricultura de regiones hoy abandonadas.

El Presidente de la República, dirigiéndose el pueblo, en las manifestaciones que se realizaron últimamente en las ciudades de San Fernando y Talca, demostró la firme voluntad de su Gobierno de salvar la estructura social y económica del país mediante la industrialización de los recursos con que contamos en nuestro suelo y en nuestro subsuelo, en las entrañas de nuestras montañas y en la fauna de nuestro mar. A ello se refiere con optimismo —sin dejar por eso de reconocer la difícil situación porque atraviesan todos los países del mundo— haciendo un llamado a todos para colaborar en la industrialización de esas riquezas.

Una labor preponderante en esta tarea corresponde, entonces, a la Industria del Carbón. El aumento industrial exigirá de esta región nuevos esfuerzos por elevar los índices de producción manteniendo así la normalidad en el abastecimiento de combustible para las nuevas empresas que se están forjando.

Especialmente, en nuestra provincia, la creación de la Siderúrgica de San Vicente, traerá la creación de otras industrias accesoras que necesitarán el empleo del combustible que extraemos de nuestro Mineral. El llamado de S. E. para colaborar en esta transformación de la economía está bien dirigido a la Región del Carbón, cuya misión es de una importancia básica para la renovación industrial que exige el bienestar de Chile.

Una vez más queda señalada —como en repetidas ocasiones lo hemos manifestado en estas columnas— la participación activa que en él esfuerzo común tiene el trabajo y el espíritu de colaboración para con las directivas superiores de la industria carbonífera, inspiradas en el deseo de ayudar al engrandecimiento de la Patria.

ZAPATERIA IMPERIO

COMERCIO 736 - LOTA

GRAN SURTIDO DE ZAPATOS
PARA COLEGIALES

NOVEDADES para la TEMPORADA

Fiestas Primaverales

Mirad... La noche con su azul de estrellas, que titilan extasiadas formando argenteo nimbo de la risueña Luna, va presurosa en busca del apasionado beso, que en un abrazo áureo la despide el sól. Ya amanecio...

Mil pajarillos veloces se columpian en el armónico concierto, que en encontradas cascadas desgranan sus melódicas gargantas, y, así de esta manera tributan cual súbditos topacitos, el homenaje al Rey, que pasará sus rayos por sobre la naturaleza entera.

Pero hoy, el Astro ornamentó de galas sus áureos rayos y aprisionó en su seno el elixir para dejarlo caer en lluvias de esmeraldas, sobre la alba frente de aquella Majestad que brotó del seno de la madre tierra.

Sobre súbditos de aquella blonda Majestad, posó también el prolífero rayo de sol y tiñó de azul el firmamento agridulce del humano deslizar acaso porque Primavera exige el todo.

Mirad... El suelo feraz de esta región indómita que antaño hoyara el pie del Indio Solitario, engalana el éter de su existencia deprimida, con la canción aarreste y subterránea, que como un eco de la alegría febril que todo lo invade, va repitiendo en el fondo de la obscura mina:

"Tenemos Majestad Tenemos Reina,
a Ella el Loor y el homenaje entero,
canta en el fondo de la mina negra
el valeroso y esforzado Obrero.
Tenemos Majestad, risueña y pura,
anticipo feliz de dicha inmensa,
el agir, disparador y inachinero,
feliz y su trabajo tenaz.
Cuña,

Primavera! Qué tierno es tu reinado. Cómo perfumas tu paso tenue y leve, más pareces en tu suave albura, rayo de amor, de luz, copo de nieve.

Y el tierno infante que asoma con luceros llenos de esperanza a través del tibio seno maternal, sonríe placentero, instruyendo acaso en la virginal pureza de su mente, el alto feraz que ha plasmado de beatitud el ambiente.

Sisifo! detén tu ascensión, y tú Neptuno, suaviza las olas y ven a contemplar la Majestad que en cuerpo de mujer, sutil y pavoroso, desparrama la dicha y el contento para solaz del peregrino y placentera quietud del que tranquilo atalaya la ruta de innúmeros viadantes.

ABEL SILVA.

Don Víctor Jaramillo Rozas

Por Decreto reciente del Ministerio de Educación, ha sido designado Director de la Escuela Nº 44 del Departamento de Pitrufquén, ubicada en Gorbea, el antiguo y distinguido educacionista de la localidad, profesor de la Escuela Nº 6, don Víctor Jaramillo Rozas.

Permaneció don Víctor Jaramillo por más de 20 años entre nosotros, habiendo desarrollado en este lapso una fructífera labor en las tareas docentes y en cuanta actividad tenía relación con la educación y el bienestar de la niñez, labor que han reconocido ampliamente sus jefes, premiando sus esfuerzos con la dirección de un confortable plantel educacional, donde, sin duda, sabrá aplicar sus amplios conocimientos pedagógicos, por lo que, nos atrevimos a asegurar que, allá como aquí, sabrá hacerse acreedor a la confianza en él depositada.

Donde la personalidad del señor Jaramillo se destacó con títulos relieves fué en la Asociación Escolar de Deportes, institución que inculca en los pequeños educandos el amor por los deportes, valioso complemento de la función educacional. El señor Jaramillo fué uno de sus fundadores y sostenedores y presidente de ella en varios períodos con el beneplácito general. También fué profesor ad-honorem de la Universidad Popular de Lota y profesor de los cursos nocturnos para adultos en la Escuela Nº 6.

Don Victor Jaramillo no fué ajeno tampoco a las tareas periodísticas, y así fué como se desempeñó con singular acierto como uno de los corresponsales de "La Patria" de Concepción durante varios años; corresponsal de "La Hora" de Santiago y uno de los buenos colaboradores que tuvo "La Opinión" en cada uno de sus numeros.

Sus colegas y sus amigos han lamentado profundamente su alejamiento, pero al mismo tiempo se alegran de que éste signifique un paso más en su noble apostolado, siendo los mejores deseos tenerlo muy pronto entre nosotros.

Deseamos al señor Jaramillo una feliz residencia allá en la frontera y toda clase de éxitos en su carrera funcionaria para satisfacción de todos los que hemos apreciado sus innegables dotes personales.

P.

Efemérides Nacionales

NOVIEMBRE

1 — 1812.—Sesiona por primera vez el Senado de Chile.

12 — 1918.—El Teniente Dagoberto Godoy, de la Fuerza Aérea Nacional, logra atravesar en su avión la cordillera de los Andes, hazaña que es el primero en realizar, teniendo el doble mérito de haberla llevado a feliz término en una época todavía embrionaria de la aviación.

22 — 1811.—El ciudadano norteamericano Mateo Hoewell, decidido partidario de la Independencia de Chile, logra hacer llegar a nuestro país la Imprenta en que Camilo Henríquez publica "La Aurora".

27 — 1879.—Batalla de Tarapacá, en la que el Comandante Eleuterio Ramírez halla heroica muerte. Aferrados a su bandera y junto al Jefe encontraron igual fin otros quinientos soldados chilenos.

29 — 1872.—Fallece en Francia, el prestigioso naturalista francés Claudio Gay, que aportó en Chile el enorme caudal de sus conocimientos, habiendo influido poderosamente en el desarrollo de nuestra incipiente investigación e instrucción científica.

LOS NIÑOS EN EL TEATRO

Hemos observado que los niños y jóvenes de nuestro pueblo no guardan la debida compostura que es menester, en las salas de cine de la localidad.

Esto está mal; el niño debe comprender que el Teatro es un sitio dedicado al arte, a la cultura, adonde se va a aprender, viendo películas de fondo moral, en que la interpretación de los artistas representan hechos, circunstancias en que al fin la verdad triunfa sobre la mentira, el bien sobre el mal y la virtud ante la maldad.

Otras nos muestran el grado de adelanto espiritual y material de vecinas y lejanas naciones, cuando no, lo que concierne a nuestro propio país. Otras, interpretaciones musicales de grandes orquestas o conjuntos corales, ciencias, etc.

Estas cosas que complacientemente vemos en el cinematógrafo, en la sala destinada a estos amenos e instructivos espectáculos, deben merecer el respeto y buena compostura de los niños asistentes al Templo del Arte como se llama al Teatro del pueblo.

En consecuencia, mostrarnos dignos ciudadanos, desde niño, cortando el estridente silvido del gorrión, la frase soez del muchacho degenerado, sensurando a éste en forma corte, deberá ser nuestro elemental deber y completaremos nuestra actitud con no rayar las paredes, ni colocar los pies en los respaldos de las butacas, habremos demostrado a la sociedad, —amigos, compañeros y conocidos— que los niños y jóvenes, hijos de los obreros de Lota, han alcanzado un alto grado de cultura, tal como es dable observar en las juventudes de los países más adelantados de la tierra.

De mucha comodidad es el servicio de Automotor

Muy favorables comentarios hemos oído del buen servicio del automotor que se puso en servicio el mes pasado, servicio de mucha comodidad y que se presta para asuntos urgentes de traslado de personas hasta Concepción y vice-versa.

La casa que se le proporciona debe ser mantenida siempre limpia y ordenada.
Eduque a sus hijos enseñándoles a cuidar las habitaciones en que viven.

Servicio Meteorológico de Lota Alto

Observaciones registradas hasta el 24 de Octubre de 1949 y su comparación con el año anterior en igual lapso.

TERMOMETRIA		
Temperatura	A la sombra	
	1948	1949
Máxima del año	29°	27°
Mínima del año	1°	1°
BAROMETRIA		
Presión atmosférica	1948	1949
Máxima del año	778	775
Mínima del año	754	757
HIGROMETRIA		
Humedad del aire	1948	1949
Máxima del año	81	80
Mínima del año	55	57
PLUVIOMETRIA		
Milímetros de agua caída	1948	1949
Total hasta la fecha	1.110,4	856,4
Total en el año	1.165,6	

AGUA CAIDA EN 1948 Y SU COMPARACION CON EL PRESENTE AÑO

Meses del Año	1948		1949	
Enero	29,9	mm.	— —	mm.
Febrero	1,9	,,	29,2	,,
Marzo	22,4	,,	63,1	,,
Abril	120,1	,,	28,7	,,
Mayo	208,7	,,	324,4	,,
Junio	142,8	,,	295,0	,,
Julio	267,3	,,	66,3	,,
Agosto	108,1	,,	36,4	,,
Septiembre	175,8	,,	12,1	,,
Octubre	48,2	,,	1,2	,,
Noviembre	1,6	,,		,,
Diciembre	38,8	,,		,,
TOTAL	1.165,6	mm.	856,4	mm.

Altas y Bajas mareas correspondientes al mes de Noviembre de 1949.

Fecha	ALTA	BAJA	Fecha	ALTA	BAJA
1º	07.50 hrs.	01.47 hrs.	16	06.53 hrs.	00.45 hrs.
	20.42 ,,	14.25 ,,		19.43 ,,	13.29 ,,
2	08.32 ,,	02.37 ,,	17	07.49 ,,	01.50 ,,
	21.12 ,,	14.55 ,,		20.28 ,,	14.10 ,,
3	09.10 ,,	03.16 ,,	18	08.40 ,,	02.45 ,,
	21.41 ,,	15.22 ,,		21.11 ,,	14.49 ,,
4	10.04 ,,	03.53 ,,	19	09.31 ,,	03.37 ,,
	22.10 ,,	15.46 ,,		21.56 ,,	15.29 ,,
5	10.15 ,,	04.29 ,,	20	10.20 ,,	04.27 ,,
	22.40 ,,	16.12 ,,		22.41 ,,	16.08 ,,
6	10.49 ,,	05.04 ,,	21	11.00 ,,	05.18 ,,
	23.10 ,,	16.40 ,,		23.27 ,,	16.52 ,,
7	11.23 ,,	05.42 ,,	22	11.59 ,,	06.11 ,,
	23.41 ,,	17.05 ,,		00.12 ,,	17.34 ,,
8	11.59 ,,	06.21 ,,	23	00.00 ,,	07.05 ,,
	00.15 ,,	17.32 ,,		12.52 ,,	18.29 ,,
9	00.20 ,,	07.07 ,,	24	01.03 ,,	06.03 ,,
	12.43 ,,	18.02 ,,		13.53 ,,	19.10 ,,
10	00.53 ,,	07.55 ,,	25	01.57 ,,	09.25 ,,
	13.30 ,,	18.36 ,,		14.56 ,,	20.09 ,,
11	01.37 ,,	08.53 ,,	26	02.53 ,,	10.10 ,,
	14.29 ,,	19.22 ,,		16.10 ,,	21.18 ,,
12	02.28 ,,	09.56 ,,	27	03.55 ,,	11.11 ,,
	15.43 ,,	20.26 ,,		17.26 ,,	22.42 ,,
13	03.29 ,,	11.00 ,,	28	04.58 ,,	12.07 ,,
	17.03 ,,	21.55 ,,		18.30 ,,	24.03 ,,
14	04.43 ,,	11.58 ,,	29	06.00 ,,	00.00 ,,
	18.08 ,,	23.29 ,,		19.20 ,,	12.52 ,,
15	05.50 ,,	00.00 ,,	30	06.55 ,,	00.14 ,,
	18.59 ,,	12.46 ,,		20.00 ,,	13.31 ,,
			31		

El Sr. René Orellana, es el actual Repórter Gráfico de "LA OPINION DE LOTA"

Con el fin de mejorar el servicio gráfico, la empresa ha dispuesto la contratación de los servicios del señor René Orellana Martínez, un repórter gráfico de grandes condiciones y vastamente conocido en el país.

Como decimos, el señor Orellana trabajará para "La Opinión de Lota" y también atenderá particularmente cualquier llamado de servicio fotográfico, poniéndose a disposición de los círculos sociales, deportivos y mutualistas de la localidad.

Deseamos al señor Orellana Martínez, feliz estadía en nuestro pueblo.

FALLECIMIENTO

La señora Ligoria del Carmen Santibáñez de Flores

Minada su salud por una tenáz enfermedad, ha dejado de existir el Sábado 8 del mes pasado, la señora Ligoria del C. Torres Santibáñez, esposa del antiguo empleado de esta Compañía don Pedro Flores Barrales y madre del empleado de la Oficina de Pagos, don Carlos Flores.

Baja a la tumba la señora Torres de Flores a una edad en que aún tenía derecho a la vida, dejando entre las que la conocieron sólo el recuerdo de las bellas prendas personales que le adornaban.

Los funerales de la señora Torres de Flores, se efectuaron el domingo 9 del mes pasado, constituyendo éstos una verdadera demostración de pesar y siendo concurridísimos.

Presentamos a su atribulada familia las expresiones de nuestra condolencia más sentida.

Erogaciones voluntarias

Don David Avendaño A., Mecánico de la Sección Cerámica, nos encarga agradecer a todos sus compañeros de trabajajo del Taller Mecánico de la Sección mencionada, por la ayuda económica que le prestaron con motivo de su enfermedad que lo tuvo privado de trabajar por espacio de tres meses.

—Ema Ramos Moraga, obrera de la Cerámica agradece muy sinceramente a todas sus compañeras y compañeros de trabajo por la erogación voluntaria que se le hizo en su favor, con motivo de la muerte de su querido padre, don Frace Ramos Muñoz.

—Ema Moraga vda. de Ramos, agradece altamente al personal de empleados y obreros de Tracción y Maquinaria, por la erogación voluntaria que se le hizo en su favor con motivo del fallecimiento de su querido esposo, señor Frace Ramos Muñoz (Q. E. P. D.).

—Juan Segundo Jiménez J. Mayordomo de la Sociedad Forestal Colcura, por intermedio de estas columnas agradece a todos los compañeros de trabajo que se dignaron cooperar en la erogación voluntaria que se le hizo en su favor, con motivo de su enfermedad.

ADMIRAL

La mejor Radio Norteamericana

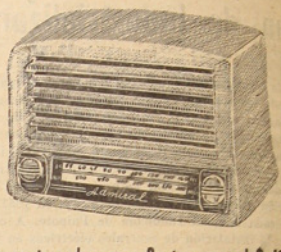

Onda corta y larga - Cuota mensual $ 480.-

5 TUBOS
PARLANTE ALNICO V
12 TUBOS DE ENCHUFES

GARANTIZADAS UN AÑO INCLUSO TUBOS

Salón Victor

COMERCIO 661

$3200 Precio al CONTADO

Una Radio Superior

Un precio regalado

Standard Electric

Cinco Tubos
Parlante de 4''
Control automático de volumen
Onda larga y corriente Universal

Precios oficiales fijados por la Fábrica

Unicos agentes para Lota, de esta maravilla

Casa PHILCO

COMERCIO 873

Vea nuestras facilidades de pago

SERVICIO DE MATERNIDAD

Las esposas de los asegurados y las aseguradas son atendidas diariamente de 4 a 6 P. M. en la Policlínica del Seguro Obligatorio (Lota Alto) en todo lo referente a Maternidad.

Para recibir los beneficios de esta atención deben inscribirse durante los primeros meses llevando las Libretas del Seguro del esposo y Registro Civil.

En su visita a Lota la Comisión de Hda. de la C. de Diputados admiró la política de Bienestar Social que ha implantado la Cía. Carb. e Ind. de Lota

Detenido recorrido hicieron estas distinguidas visitas.—Bajaron al Pique "Carlos Cousiño".—Los parlamentarios quedaron admirados de la Planta Harneadora.—Recorrieron también la Cerámica y la población en general.—Jefes de la Empresa ofrecieron un almuerzo.

El Domingo 3 del mes pasado, visitaron este mineral la Comisión de Hacienda de la Cámara de Diputados, cuya visita obedecía a un viaje de estudios por las principales industrias de la zona.

La Comitiva era compuesta por las siguientes personas; diputados, señores: Fernando Maira Castellón, Pablo Aldunate Phillips, Enrique Campos Menendez, Camilo Prieto Concha, Francisco Javier Labbe, Amilcar Chiorrini Alvetti, Julio Durán Neumann, Enrique Alcalde Cruchaga, Pedro Cárdenas Muñoz, Alfonso Urrejola y Santiago Urcelay Esparanza y el secretario de la Comisión, don Arnoldo Koempfe y cuatro periodistas: la señorita Lenka Franulic, por revista "Ercilla"; don Roberto Klemer, por "El Mercurio" y las "Ultimas Noticias"; don Mario Arellano, por la United Press y "La Nación", y don Raul Lira Sepúlveda, por "La Mañana" de Talca, arribaron en autos cerca de las 9 horas, siendo recibidos en el Casino, por el señor Administrador General don Arnoldo Courard, el Ingeniero Jefe señor Eduardo Delaveya y otros altos Jefes de la Empresa.

VISITA A LA PLANTA HARNEADORA

Inmediatamente el Administrador General, señor Courard invitó a la Comitiva a visitar la nueva y moderna Planta Harneadora de Carbón, que la Compañía ha construido a corta distancia del Pique "Carlos Cousiño".

Los parlamentarios quedaron admirados ante la magnitud de la construcción. Se trata de un enorme edificio de concreto armado de cinco pisos, en cuyo interior, ya se encuentran instaladas las complicadas maquinarias que serán usadas por "harnear" el carbón extraido de los piques.

Esta nueva instalación permitirá a la Compañía entregar carboncillo especialmente acondicionado para la Usina de Huachipato.

EN EL PIQUE "CARLOS COUSIÑO"

En seguida, los parlamentarios se dirigieron al Pique "Carlos Cousiño", con el propósito de conocer el interior de la mina. En este recinto fueron recibidos por el Jefe, Ingeniero señor Arnoldo Segura Urzua, quien tambien organizó la "bajada" de los diputados.

Los parlamentarios señores Maira, Chiorrini, Labbe, Urcelay, Prieto Concha, Urrejola y Durán y el secretario de la Comisión señor Koempfe, fueron invitados a equiparse con el uniforme de minero incluso los cascos y las linternas eléctricas, que son usadas en los laboreos.

Momentos despues, los diputados salieron de la dependencia respectiva "uniformados" con pantalones y casacas blancas, cascos negros y la clásica lámpara del minero.

LOS DIPUTADOS ENTRAN A LA "JAULA"

Luego tomaron colocación en la jaula de acero que habia de conducirlos hasta el fondo del pique, en linea vertical, a más o menos 540 metros de profundidad. Los Ingenieros señores Delaveau y Segura Urzúa, los acompañaron en esta jira subterránea.

Dos viajes hizo la jaula para bajar a los diputados al fondo del Pique. Eran las 10 horas, cuando se anunció que la Comisión de Hacienda estaba ya en el fondo del pique a 540 metros de profundidad.

LOS DIPUTADOS VUELVEN A LA SUPERFICIE

Poco despues de las 11 horas, las jaulas aparecieron por el negro "boqueron" del pique. Los diputados salieron un tanto ennegrecidos.

Recogimos algunas impresiones de los señores diputados y entre otros, el señor Francisco Javier Labbe, quien nos dijo: "Es muy interesante lo que acabo de ver. Llegado al fondo del pique, hemos andado más de un kilómetro por una galeria horizontal que se edentra bajo el mar en dirección al oeste".

Preguntamos también sobre molestias por la temperatura y el ensrecimiento del aire, nos contestó que sólo sintió un poco de calor y que abajo se respira un aire perfectamente puró.

EN LA SECCION CERAMICA

Apenas los parlamentarios se despojaron de su vestimenta de mineros, se dirigieron a la Sección Cerámica, siendo recibida allí por el Jefe señor Carlos Vick.

Fueron visitados todas las dependencias de la Cerámica. Causó admiración la elaboración de múltiples objetos de arte, artefactos sanitarios de acabada perfección, ladrillos refractarios y azulejos, todos elaborados con materia prima totalmente producida en esta zona.

UNA VISITA A LA POBLACION

Los diputados fueron invitados a visitar diversas obras de adelanto, ejecutadas por la Compañía, en conformidad a su plan de bienestar colectivo que esta en plena realización.

La Comitiva visitó en primer lugar la nueva población obrera, dotada de una hermosa plaza de juegos infantiles y de confortables viviendas.

Fué también visitada la moderna escuela, dotada de todo clase de modernas instalaciones y servicios; el Mercado, que fué considerado por los distinguidos visitantes, como un establecimiento modelo en su genero.

EL ALMUERZO OFICIAL

A las 13 horas, el Administrador General, señor Arnoldo Courard, ofreció en nombre de la Empresa un almuerzo a los parlamentarios. La manifestación se realizó en la Casa del Directorio, asistiendo además el Gobernador del Departamento señor Puga Monsalves y al los jefes de la Compañía.

El señor Courard ofreció el festejo en un conceptuoso discurso, cuyo texto integro lo insertamos en otras columnas, y contestó agradeciendo el diputado, señor Julio Durán Neumann, elojiando la obra de bienestar social y de progreso que realiza la Compañía.

Eran las 15 horas, cuando los visitantes se despidieron de los jefes de la empresa y se dirigieron a Coronel y Schwager.

La armonia entre el Capital y el Trabajo forjarán la futura grandeza de nuestro Chile

Así se expresó el Diputado Julio Durán N

A petición del Presidente de la Comisión de Hacienda señor Maira, hizo uso de la palabra en el almuerzo ofrecido por la Compañía, el diputado señor Julio Durán Neumann.

Pregunta si también se encuentran en Chile, son hermanos nuestros. La Compañía ha comprendido el sacrificio que esos hombres encaran cada día y es por eso que los está ayudando y premiando fraternal y generosamente".

Terminó diciendo que esta política de la Compañía, en aras de la



La Comisión de Hacienda, visita la población de Lota Alto

armonia, sólo merecia el aplauso unánime y que ello constituia la solución del problema social, que el país necesita para prosperar.

El orador recibió entusiastas felicitaciones por su afortunada y elocuente improvisación.

El señor Durán pronunció una breve improvisación que fué calurosamente aplaudida.

Expresó el orador que al contemplar la obra de progreso y de bienestar social que realizan las grandes empresas industriales de la zona de Concepción, piensa que los dirigentes de esta Compañía tienen sinceramente el decidido propósito hacer de Chile un gran país.

"Chile —agregó— esta forjando una etapa para conquistar un porvenir superior. Y en esta tarea, conjugan sus esfuerzos el capital y el trabajo, en un solo y patriótico propósito".

Más adelante manifestó que, referente a la obra que realiza la Compañía de Lota, era admirable como junto al Pique "donde el trabajo se hace duro y amargo por el diario vivir, se ha iniciado por iniciativa patronal un magnifico plan de construcciones de viviendas modernas, limpias, confortables y hermosas, que harán más grata y llevadera la vida de los "mineros".

Agregó el señor Durán, con voz emocionada:

"No debemos olvidar que estos trabajadores, que bajo tierra extraen riquezas para hacer grande

El Administrador General señor Arnoldo Courard dijo: "Estamos preocupados del bienestar general del personal"

El Administrador General de la Compañía, señor Arnoldo Courard, ofreció el almuerzo en los siguientes términos:

"Me es particularmente grato dar la bienvenida en nombre del Directorio de esta Compañía a la Honorable Comisión de Hacienda de la Camara de Diputados y a los destacados visitantes que la acompañan.

Cumplo con un encargo especial del señor Gerente General, señor



Los señores parlamentarios después de ascender a la superficie, cuentan sus impresiones al señor Administrador General.



También recorrieron detenidamente la Escuela "Matias Cousiño".—Aquí están en el gimnasio de dicho establecimiento.

Del padre de familia depende el bienestar de los suyos. Su hogar debe ser el reflejo de ello y debe estar dotado de todos los muebles necesarios.

Se ha dado nuevos nombres a calles de Lota Alto

Recientemente, en las principales calles de Lota Alto, se han colocado placas con nombres propios, las cuales, junto con individualizarlas, constituyen un reconocimiento público hacia las personas que han prestado servicios a la Empresa y contribuido a su engrandecimiento, y desarrollo.

Así tenemos por ejemplo dos calles: "Capitán Theodor" e "Ingeniero Santibáñez" fallecidos ambos en el cumplimiento del deber, a dorde del "Don Carlos". Otra placa lleva el nombre de "Juan Bull", en recuerdo de quien fué por largos años Jefe de la Oficina de Pagos en el Establecimiento de Lota. Tenemos después la calle "Leon Dambier", en homenaje al recordado Ingeniero de Minas de los Piques Nuevos y, posteriormente Jefe organizador de la Brigada de Salvamento. Brigada que con tanta eficiencia ha actuado en las ocasiones en que sus servicios han sido requeridos, y que se mantiene permanentemente en ejercicio de adiestramiento.

"Juan Manuel Valle" es otro de los nombres con que se denomina una de las calles de Lota Alto, en recuerdo de la labor que le cupo desarrollar a quien por más de 25 años estuvo al frente de los negocios de la Compañía.

"Santos Toledo" y "Domingo Cárter" son los nombres de dos Mayordomos que prestaron abnegados servicios durante largos períodos.

"Luis Videla" se llama otra de las calles. Don Luis Videla Herrera fué el padre de nuestro actual Gerente don Guillermo Videla Lira; durante 35 años sirvió con singular acierto la Agencia de la Compañía de Lota en Santiago.

"Guillermo Edwards", "Alvaro Santa María", "Alois Flesch", "Enrique Morandé", "Emilio Villarino", recordados miembros del Consejo Directivo, a quienes mucho debe la Empresa por sus desvelos y laboriosidad.

"Thompson Mattews", "Ricardo Lyon" han dado nombre a otra dos calles de Lota Alto; fueron en su época Presidentes del Consejo Directivo, donde dejaron huellas indelebles de su inteligente trabajo y constancia. Debemos agregar, con relación a don Thompson Mattews, que ingresó a servir a la Compañía como junior y fué escalando los diferentes cargos hasta llegar a presidir su directorio, en encomiable trayectoria.

"Carlos Lizárraga", "Víctor Molina", "Julio Lobos", "Jorge Valenzuela", que han sido respectivamente Sub-Gerente, Inspector Naval, Agente en Santiago y Abogado, el señor Valenzuela, de la firma en Valparaíso, cada cual en su esfera, esforzado y leal colaborador de la Empresa.

La familia Cousiño está representada por doña Isidora, Don Carlos, Don Arturo, Doña Loreto, Don Luis y Don Alberto, nombres éstos tan estrechamente vinculados a la historia de las Minas de Lota, que resulta innecesario insistir en la obra que simbolizan y que realizaron.

Estamos ciertos de que estos nombres grabados en las placas de las esquinas de las calles de Lota Alto, ya han estado grabados en el corazón de los lotinos, desde donde se ha hecho ahora una mera transcripción.

Soc. de Ex-Alumnas del Colegio Santa Filomena, rindieron cálido homenaje a la Rvda. Madre María del Pilar



La Rvda. Madre María del Pilar.

El 12 de Octubre pasado la Sociedad de Ex-Alumnas del Colegio Santa Filomena de Lota, cristalizó su gratitud a la Reverenda Madre María del Pilar, en un cálido homenaje que reunió a un crecido número de señoritas, las que quisieron de esta manera exteriorizarle las enormes simpatías con que cuenta esta distinguida religiosa.

También se le ofreció una solemne misa, pasándose enseguida a los salones del Colegio, donde se le obsequió a la Rvda. Madre, una hermosa Bandera Chilena, simbólico regalo a la Madre abnegada que desde hace treinta y dos años prodiga a todos los tesoros de su bondadoso corazón en este privilegiado rincón de tierra chilena.

La Revda. Madre María del Pilar, agradeció a estas ex-alumnas del Colegio Santa Filomena, en forma muy emocionada las muestras de cariño que había sido objeto y que le daba mayor ánimo para seguir el sendero del sacrificio en bien de la humanidad en cualquier acto dentro de sus normas.

EMPLEADOS Y OBREROS DE LA SECCIO CERAMICA, ORGANIZAN UN GRAN FESTIVAL PRO-PASCUA DE LOS NI OS DEL PERSONAL DE LA FABRICA

Ya tienen su reina, Carmen I.—Triunfó por 80.090 votos.—Tendrán una velada el 11, y el 12 y 13, grandes bailes en el gimnasio de la Compañía.

Con todo entusiasmo los empleados y obreros de la Ceramica preparan la realización del Gran Festival Cerámico 1949, para reunir fondos pro Pascua de los Niños del personal de la fabrica.

El 21 de Octubre se realizó el último escrutinio de la elección de Reina del Festivol, con el siguiente resultado:

	Votos
Srta. Carmen Yáñez	80.090
Srta. Hilda Aranedo	53.865
Srta. Victoria Yáñez	1.005
Srta. Palmira Castillo	770

además de votos por otras candidatas, en blanco y no escrutados, arrojando una entrada total por venta de votos de $ 27.720.—

Para el 11 de Noviembre los cerámicos preparan actívamente una Velada en el Teatro de la Compañía, para coronar a su Reina. La Velada promete tener éxito, dado el entusiasmo de todo el personal para llevarla adelante. Las días 12 y 13 se efectuarán los dos grandes bailes con que terminará este Festival, que viene sucediéndose con tanto éxito y que permitirá hacer obsequios a los niños en mayor proporción que otros años.

Guillermo Videla Lira, de saludarlos y expresarles su sentir de no haber podido atenderlos personalmente. Estuvo hace poco aquí y se encuentra ahora retenido en Valparaíso, por asuntos de la Compañía.

Conocedores del papel importantísimo que la Comisión de Hacienda desempeña en la organización democrática del país y conocedores de los distinguidos parlamentarios que la componen, vemos con mucho agrado que el día de hoy haya tenido oportunidad de conocer más de cerca nuestra industria.

Durante la rapida visita realizada han podido ver nuestras minas de carbón y nuestra fábrica de cerámica y de materiales refractarios, que son las industrias más importantes en su género en el país; y han visto también, la amplitud de nuestra población obrera. En efecto, en los últimos tres años hemos construído centenares de casas confortables, y otras en construcción. Hemos dotado de luz eléctrica a mil casas de la población antigua y tan pronto como contemos con mayor número de viviendas, emprenderemos las mejoras de ellas.

Han visto, además, las escuelas, los casinos, el almacen, el mercado, que se perfilan como puntos de vista de la preocupación de la Compañía por el bienestar de su personal.

Las explicaciones que se les han dado durante el recorrido sobre nuestras instalaciones y sobre nuestros proyectos, no dispensan de profundizarse en mayores detalles; estimo, sin embargo, necesario aclarar una vez más un punto que ha dado lugar a muchas críticas sin fundamento. Me refiero al error en que se incurre cuando se dice que las minas de Lota están anticuadas con poca mecanización.

He aquí un resumen de la estadística actual de nuestras maquinarias:

Máquinas de frente: 34 circulares, 62 perforadoras, 23 transportadores metálicos y de goma, 120 bombas, 50 ventiladores y compresoras.

Máquinas de transporte: 22 máquinas sinfines, con un total de 30.000 metros de cable, lo que representa una y media vez la distancia entre Lota y Concepción. 120 huinchos. 10 locomotoras en el interior de las minas y 30 en el exterior.

Número de motores eléctricos en servicio: 180.

Estas cifras indican un transporte completamente mecanizado y a una implantación mecanizada en los frentes, prácticamente todos los que ha sido posible mecanizar tomando en cuenta la técnica de nuestro campo carbonífero.

Pero, no pretendemos con eso que no queda más que hacer, sobre todo en los Piques Carlos Cousiño, mina nueva todavía, que queremos dotar de todos los adelantos de la mecanización moderna y cuyo desarrollo justifica ahora inversiones de importancia.

Es así que contamos con dotarla de una máquina extractora eléctrica de 2.000 HP. de fuerza, con su cabria de 40 metros de altura, de una planta moderna de harneros que está por terminarse y de una planta de lavado que empezaremos a armar el próximo mes.

Planta de harneros y de lavado serán unidas directamente a nuestra fabricación de briquetas, en la cual en 3 meses empezará a funcionar un cargador automático que depositará el carbón en el buque a razón de 500 toneladas por hora.

Señores: Han visitado las magníficas instalaciones de la Compañía de Acero del Pacífico, obra de dimensiones, que en el curso del próximo año, dejará establecida en Chile una gran industria siderúrgica, cuyo éxito estará llamada a tener importancia que es uno de los factores de este éxito, además de ser base de varias otras industrias.

Si en los dos últimos años se han obtenido aumentos notables en la producción y de rendimiento, si paralelamente se han podido mejorar substancialmente las condiciones de vida de los trabajadores, estos resultados prometedores para el futuro, son en gran parte consecuencia de la tranquilidad social que ha reinado; ella a su vez, con secuencia del buen entendimiento entre el Capital y el Trabajo, y, es por eso, señores, que terminaré haciendo votos para que siempre siga esta cooperación inteligente, comprensiva y patriótica por el progreso de la región y la grandeza del país".

Gran Kermesse está preparando "El Comité de Vacaciones de Verano" de la Parroquia "San Matías"

Se realizará los días 5 y 6 del presente, en el Gimnasio de la Compañía.

El Comité Central de Amigos de los Campamentos de Vacaciones de los Niños, hijos de obreros y de los jóvenes obreros católicos de la Parroquia "San Matías Apóstol" está organizando una Gran Kermesse, para los días 5 y 6 del presente en el Gimnasio de la Compañía, pro fondos para financiar, tirar que tiene programadas el Padre Pedro Campos Menchicos con los niños y jóvenes a los alrededores de Chillán y a la región Sur.

Por estos beneficiosos fines el Comité está trabajando arduamente para que la Kermesse sea una gran fiesta que dejen gratos recuerdos a todos los asistentes. Para esto se ha propuesto presentar una serie o gran conjunto de entretenciones mas o diversos números de variedades, contando además, con una Matinée Infantil para el Domingo 5, a las 2 de la tarde.

Entre las entretenciones y números de variedades se cuentan con kioskos artísticamente adornados, juegos diversos, presentación de conjuntos criollos y orquestas, remates, rifas, monólogos, chistes, números especiales para los niños en la Matinée Infantil. Habrá también, elección de Reina.

Se contará con un precio conjunto musical que amenizará esta fiesta. Habrá regio Buffet, esmerada atención, alegría, precios módicos.

Se invita a todo el público a esta Gran Kermesse.

Escuelas de Lota celebraron la Fiesta de la Raza

Todas las escuelas de la Comuna celebraron con diversos actos la Fiesta de la Raza, que culminó el día 15, con ejercicios de trabajo y con fiesta interna.

Durante esa semana, las escuelas nombradas desarrollaron interesantes unidades de trabajo" que permitieron conocer y vivir lo que significa la Fiesta de la Raza.

VIDA SOCIAL



S. M. Flor María I, Reina del Carnaval Universitario de Concepción y sus damas de honor que hicieron visita de estilo a la Cía. Carbonífera, siendo atendidas y obsequiadas con una magnífica recepción.

MATRIMONO



Grupo general de asistentes al matrimonio del señor Juan de Dios Gómez Villar con la señorita María Alvarez, hija del Mayordomo Fernando Alvarez.

TE INFANTIL



Con motivo de cumplir 3 años de edad la niñita Gloria Aravena, ofreció en su casa habitación un Té Infantil a sus amiguitos.

ALBUM INFANTIL



Orlandito L. Sepúlveda Lagos, hijito del señor Orlando Sepúlveda y de la señora Juana Lagos de Sepúlveda.



Juanito Peirano Zaños

BAUTIZOS

En la Parroquia de Lota Alto, se han efectuado los siguientes Bautizos:

Benicio, hijito del señor Ernesto Salvo y de la señora Luzmira Bernal de Salvo.

—Pascuala del C., hijita del señor Eduardo Cartes y de la señora Rosa Amelia Oliva de Cartes.

—Mónica del C., hijita del señor Luis Martínez y de la señora María Manriquez de Martínez.

—Humberto Nelson, hijito del señor Humberto Loyola y de la señora Juana Torres de Loyola.

—Enrique Antonio, hijito del señor Rogelio Liberona y de la señora Elena Arriagada de Liberona.

—Berte del C., hijita del señor Domingo Gonzalez y de la señora Laura Ortiz de González.

—José Antonio, hijito del señor José Antonio Cruz y de la señora Rosa Hernández de Cruz.

—Albertina, hijita del señor Manuel Cáceres y Rafaela Muñoz de Cáceres.

—Felidor, hijito del señor José Burgos Matamala y de la señora Asunción Muñoz de Burgos.

—Felicita del Pilar, hijita del señor Aliro Toloza y de la señora Mariana Sánchez de Toloza.

—José, hijito del Señor José Inzunza y de la señora Luzmira Aquilera de Inzunza.

BAUTIZOS

En la Parroquia de Lota Bajo se han efectuado los siguientes Bautizos:

Jorge Octavio, hijito de don René Sepúlveda y de la señora Ana María Fuentes.

—María Emina, hijita de don Germán Beltrán y de la señora Berta Alarcón.

—Juan, hijito de don Silverio Mella y de la señora Gabriela Ulloa.

—Eva Asención, hijita de don Adolfo Leal y de la señora Elba Cruz.

—María Angelica, hijita del señor José R. Zambrano y de la señora Rosa Saavedra de Zambrano.

—Manuel 2º, hijito del señor Manuel Beltrán y de la señora Genoveva López de Beltrán.

—Soania, hijita del señor Robustiano Salinas y de la señora Eloisa Castro de Salinas.

—Héctor Raúl, hijito del señor Rosendo Quilodrán y de la señora Leonor Ulloa de Quilodrán.

—Juana, hijita del señor Ismael Escalona y de la señora Rosa Montecinos de Escalona.

—David, hijito del señor Rosendo Suazo y de la señora Ernestina Acosta de Suazo.

—Luz Elena, hijita del señor Juan Herrera y de la señora Lucerna Chaparro de Herrera.

—Carlos Gabriel, hijito del señor Octavio González y de la señora Rosa Muñoz de González.

—Petronila, hijita del señor José Domingo Gallegos y de la señora Audolia Muñoz de Gallegos.

—Ana Verónica, hijita del señor Arturo Torres y de la señora Blanca Torres de Torres.

—José Anibal, hijito del señor Gabriel Saez y de la señora Amalia Soto de Saez.

—Carlos del C., hijito del señor Herminio Avello y de la señora Sabina Peña de Avello.

—Doralisa, hijita del señor Pablo González y de la señora Isabel Jara de González.

—Cristina del C., hijita del señor Oscar René Navarro y de la señora Cristina Rodríguez de Navarro.

—Margarita, hijita del señor José Aravena y de la señora Violeta Ualta de Aravena.

MATRIMONIOS

En la Parroquia de Lota Alto, se han efectuado los siguientes matrimonios:

El del señor Rómulo 2º Rodríguez con la señorita Rosa Hortensia Monsalves.

—El del señor Anibal Omar Saldías con la señorita Berta Moraga.

—El del señor José Francisco Ortellana con la señorita Juana Chamblas.

—El del señor Nicanor Carrasco con la señorita Noemi Alarcon.

—El del señor Juan de Dios Gómez Villar con la señorita María Alvarez.

CASAMIENTOS

En la Parroquia de Lota Bajo se han efectuado los siguientes casamientos:

El del señor Pedro Aladin Vargas V. con la señorita Olga Gajardo.

—El del señor Armando Neira Nova con la señorita María Inés Cifuentes Villagra.

—El del señor Luis Ignacio Gallegos Vallejos con la señorita María Leonor Alfonso Ballesteros.

—El del señor Eduardo 2º Soto Fierro con la señorita Norma Helbra Rodríguez.

—El del señor Eduardo 2º Fuentealba Amaya con la señorita Blanca E. Soto Jara.

—El del señor Héctor Jacinto Gallardo Paz con la señorita María Raquel Torres Pérez.

—El del señor Rumualdo Medina Flores con la señorita Ana Rosa Vergara Valenzuela.

NACIMIENTOS

Ha venido al mundo un hijito del señor Inspector del Trabajo don Ramón Navarrete y de la señora Olga Henríquez de Navarrete.

—Un hijito del señor José Fernández y de la señora Yolanda Correa.

—Un hijito del señor Raúl Espinoza y de la señora Celerina Aburto de Espinoza.

—Un hijito del señor Florentino Pineda y de la señora Adela Needham de Pineda.

—Un hijito del señor José Díaz y de la señora Zenovia Lagos de Díaz.

—Un hijito del señor Guillermo Orías y de la señora Creofeline Rojas de Orías.

—Un hijito del señor José J. Manriquez y de la señora Mercedes Novoa de Manriquez.

—Un hijito del señor Osvaldo Vergara y de la señora Berta Sáez.

—Una hijita del señor Horacio Mora y de la señora Eliana López de Mora.

—Un hijito del señor Nepomuceno Cortés y de la señora Agueda González de Cortés.

—Un hijito del señor José Vásquez y de la señora Rosa Aguayo de Vásquez.

—Un hijito del señor Luis Mendoza y de la señora Faustina Rodríguez de Mendoza.

—Un hijito del señor Fidel López y de la señora Erclra Mella de López.

—Un hijito del señor José Pastías y de la señora Hilda Mallo de Bastías.

—Una hijita del señor Jacinto Carrasco y de la señora Elsa Vega de Carrasco.

—Un hijito del señor Domingo Aranedo y de la señora Berta Pantoja de Aranedo.

—Una hijita del señor Ricardo Gajardo y de la señora Olga Oñate.

—Un hijito del señor Carlos Cáceres y de la señora Balbina Urrutia de Cáceres.

—Un hijito del señor Renato Moraga y de la señora Emma del Solar de Moraga.

—Una hijita del señor Luis Arias y de la señora Eliana Cock de Arias.

Premio de veinte mil pesos, instituído por la señora Violeta Cousiño de van den Treek, fué entregado a miembros de la Brigada de Salvamento

Es en recompensa a la labor desarrollada durante el año 1948. — $ 16,000 fueron repartidos entre miembros de la Brigada y $ 4,000 fué de aporte para el Centro "León Danhier". — Fué un acto realmente emotivo. — Fué presidido por el Admor. General, señor Courard y los altos jefes de la empresa. — Nómina de los que recibieron premios.

En los altos de la Oficina de Población, se llevó a efecto recientemente un significativo acto, en que reunió a la Brigada de Salvamento, siendo presidido por el Administrador General de la Compañía, señor Arnoldo Courard y todos los altos jefes e ingenieros de la empresa.

El objetivo de este acto era el repartir el premio de veinte mil pesos, instituído por la señora Violeta Cousiño de van den Treek, como un estímulo a los miembros de la Brigada de Salvamento, que hoy por hoy, es una repartición que cuenta dotada de los más modernos y elementales servicios para ayudar a los accidentados en las minas.

El señor Courard dió comienzo a la reunión en significativas y conceptuosas frases relativas a el objetivo.

En seguida el Ingeniero Jefe del Departamento de Minas, señor Juan Muñoz pronunció un discurso que damos a continuación de la presente crónica. Al término de el fué largamente aplaudido, procediéndose en seguida a hacer el reparto de los primeros, segundos y terceros premios y premios generales, cuya nómina también damos en parrafo aparte.

El miembro de la Brigada de Salvamento, el operario Julio Salgado Ulloa, pronunció un discurso de agradecimiento a nombre de sus compañeros, cuyo texto damos también al final.

También el operario Victor Salazar Rivera, Presidente del Centro Cultural y Social "León Danhier", agradeció por intermedio de un discurso el aporte de los $ 4.000.— que dará mayor incremento a la labor social y cultural que desarrolla al centro. Insertamos también el discurso del señor Salazar.

Hubieron a continuación algunos numeros de canto que fueron muy del agrado de los asistentes con lo que se puso término a este acto que llenó de emoción a los asistentes cuando cada uno iba recibiendo la cantidad correspondiente.

Palabras de agradecimiento pronunciadas por el operario Julio Salgado Ulloa, miembro de la Brigada de Salvamento

Señor Administrador, señores Jefes e Ingenieros; compañeros de la Brigada de Salvamento:

Me ha correspondido el honor en esta oportunidad de expresar nuestros agradecimientos con ocasión de recibir el premio de estímulo con que anualmente nos reconoce nuestra distinguida señora, doña Violeta Cousiño, en recompensa a la labor desarrollada durante el año.

Esta recompensa material tiene para nosotros un doble significado: en el orden material nos soluciona en parte las contingencias económicas del diario vivir y en el orden moral y social, nos compromete y estimula en un mejor desempeño de nuestra labor y como consecuencia a ser dignos de esta recompensa.

Es en el aspecto moral, precisamente, donde tiene para nosotros un mayor significado, porque al lado de instantes a un mejor desempeño nos tiende un puente de unión y comprensión entre Capital y Trabajo, norma indispensable para la concepción de una fórmula social en arreglo a la evolución de los tiempos.

Queremos significar a ustedes, señores, y por ende a nuestra distinguida bienhechora, que este gesto de sociabilidad hacia a los componentes de la Brigada de Salvamento, no será esteril al concebir sus frutos, consideramos mas grande la deferencia con que nos senalan y cuando nuestro deber nos imponga el penoso trabajo de rescatar victimas amenazadas por un siniestro sabremos corresponder a esta confianza subentendida y enmarcada en nuestros sentimientos aunque ésto, señores, sea innecesario repetirlo, porque frente al peligro y al dolor ajeno, desaparece el gesto rutinario del trabajo y aparece el ser humanista e idealista y aparece también el "yo" verdadero de nuestra concepción divina, ese poco de cielo que nos guia a realizar acciones nobles.

Las Empresas Carboníferas en un gesto que les honra enormemente han ido a la creación de estas Brigadas que, si bien es cierto son obligatorias, tampoco es menos cierto que el celo y atención que han puesto para dotarlas de los elementos indispensables en la labor de salvataje y nosotros nos enorgullecemos de contar con la Brigada más modernamente equipada de nuestro país y nuestro orgullo se justifica al pensar que velamos por la seguridad de miles de compañeros mineros expuestos a la maldad del grisú y otros gases que por naturaleza se desprenden de los mantos carboníferos.

Queremos aprovechar también la oportunidad de expresar nuestra admiración por la docente y silenciosa labor desarrollada por el técnico instructor, señor Juan Ramírez, que con su acertada dirección prestigia la Brigada y nos coloca en un plano de confianza en nuestra labor profesional.

Quiero terminar, señores, mis pocas gráficas, pero sinceras palabras de agradecimientos e invitar a mis compañeros a concentrar nuestros pensamientos y espiritualmente colocar a disposición de nuestra respetada bienhechora nuestro más sentido reconocimiento. Señores, he dicho.

Discurso del señor Juan Muñoz, Ingeniero Jefe del Departamento de Minas

Señor Administrador General, señoras, señores:

La señora Violeta Cousiño de van den Treek instituyó hace dos años un premio en dinero con el objeto que fuera repartido entre los miembros de las Brigadas de Salvamento que más se hubieran destacado en actos de salvataje.

Este premio que hoy repartiremos corresponde al año 1948; felizmente durante todo ese año no tuvimos ninguna situación de peligro en las minas y las Brigadas de Salvamento se limitaron a efectuar entrenamientos rigurosos y controlados y prácticas teóricas avanzando en sus conocimientos que dicen relación con el salvamento mismo y la manera de actuar en casos de incendios, explosiones, etc.

Para la repartición de los premios se hizo una clasificación de acuerdo con su campeonamiento en las prácticas de salvamento, asistencia a dichas practicas y un facil examen teórico donde el instructor de las Brigadas les puso temas a desarrollar muy relacionados con el salvamento.

Es así como se logró establecer un premio común para todos los miembros de las Brigadas de Salvamento: cuatro primeros premios, uno en cada mina; ocho segundos premios y dos terceros premios que son los que repartiremos a continuación.

También hemos estimado de sumo interés dejar una parte del dinero, cuatro mil pesos, para entregarla como un aporte al Centro Cultural y Social "León Danhier" fundado a principios del año 1948 por todos los miembros de las Brigadas de Salvamento y destinado a reunir en el a dichos miembros y dictar charlas sobre distintos temas. Otro fin del Centro es también de ayuda a algunos de los asociados cuando por algún motivo justificado, enfermedad, etc., no han podido asistir a su trabajo.

Es así como en esta ocasión entregaremos dicha suma al Presidente del Centro, señor Victor Salazar Rivera.

Quiero aprovechar esta ocasión para informarles como ha progresado la Estación de Salvamento en el último año. En primer lugar el edificio mismo de la Estación de Salvamento fué ampliado considerablemente, logrando instalar una magnífica sala de clases con pizarrones de extensión, un amplio closet de primeros auxilios y un subterraneo donde se reparan todos los artefactos de seguridad y los extinguidores que prestan sus servicios en las minas.

Respecto a aparatos se dotó a la Estación de doce nuevos aparatos de salvamento Mc Caa, o sea los de respiración artificial. Por lo tanto tenemos veinticuatro aparatos completos en pie de servicio permanente.

Fuera de este equipo contamos con las máscaras de servicio N-100 autorrescatadores, detectores para los gases más corrientes en las minas, dos inhalatores y un respirador para ayudar a los accidentados que hayan sufrido un shock en la mina; teléfonos portátiles, etc. En suma, en un año ha ganado la Estación en todo sentido, al mismo tiempo que los miembros de las Brigadas han aumentado su experiencia y conocimientos.

Señores miembros de las Brigadas de Salvamento: Reciban ustedes los mejores agradecimientos de parte de la Superioridad de la Compañía por su desinteresada labor en servir en casos de accidentes arriesgando vuestras vidas por salvar al compañero y al hacerles entrega de este premio que han sabido ganarse enteramente con vuestro sacrificio os instamos a seguir perseverando en vuestros ejercicios y prácticas diarias de tal manera que en cualquier momento que os necesitemos estéis listos para ayudarnos.

Ruego que recordéis siempre a tan digna dama, la señora Violeta Cousiño de van den Treek, que ha querido premiarlos año tras año como un homenaje a vuestro esfuerzo y labor en bien de la colectividad.

He dicho.

Discurso del operario Victor Salazar Rivera, Presidente del Centro Cultural y Social "León Danhier"

Señor Administrador General, señores Jefes, señores:

Una vez más nos reunimos para agradecer a la señora Violeta Cousiño su generosidad y amplio espíritu social y ayuda, ya que para nosotros, los miembros de las Brigadas de Salvamento, es una ayuda, más que material —moral— pues nos invita al estudio y a la superación. Es con este fin que se ha creado el Centro Social y Cultural "León Danhier" formado en su totalidad por personal de las Brigadas de Salvamento, a quien me honro en representar en esta oportunidad para agradecer a la señora Violeta Cousiño, al señor Admor. General, a nuestros dignos jefes la generosa ayuda que nos proporcionan y con la que daremos mayor incremento a nuestra labor social y cultural. Lo agradecemos doblemente, ya que en nuestra situación de entidad que cuenta con muy poco tiempo de vida, es y es mucha razón apreciada una ayuda material, además de la ayuda moral.

Quiero también decir al señor Administrador General y Superintendad de la Compañía, así como a nuestros superiores inmediatos que todos y cada uno de los miembros del Centro "León Danhier", estamos dispuestos a colaborar para el mejor servicio y engrandecimiento de la Compañía Carbonífera e Industrial de Lota, poniendo todo lo que esté de nuestra parte para conseguirlo.

Una vez más, señores, muchas gracias.

Nómina de los obreros de la Brigada de Salvamento que fueron favorecidos con el premio señora "Violeta Cousiño de van den Treek"

PRIMEROS PREMIOS

Eduardo Arévalo Sáez	— Pique Grande
Herminio Durán Aldana	— Chifión Carlos
Pedro J. Olivares Rios	— Pique Alberto
Victor M. Salazar Rivera	— Pique Carlos Cousiño

SEGUNDOS PREMIOS

Raúl Cuevas Alvarez	— Pique Grande
Julio Salgado Ulloa	— Pique Grande
José S. Soto Montecinos	— Chifión Carlos
Carmen Mellado Arrepol	— Chifión Carlos
José P. Sáez Jara	— Pique Alberto
Arnoldo Aguilar Aguilar	— Pique Alberto
Esteban Bravo Contreras	— Pique Carlos Cousiño
Aladino Opertus Sierra	— Pique Carlos Cousiño

TERCEROS PREMIOS

Elías Neira Mellado	— Chifión Carlos
Pedro Bastías Ruiz	— Pique Grande

PREMIOS GENERALES

Luis Rojas Gainza	— Pique Alberto
Avelino Guzmán Jerez	— Pique Alberto
Antonio Calbul Huenquinir	— Pique Alberto
Victor M. Villa Salgado	— Pique Alberto
Oscar Pacheco Torres	— Pique Alberto
Rómulo Castillo Torres	— Pique Alberto
Juan Bta. Alarcón Ramírez	— Pique Carlos Cousiño
Miguel Martínez Navarro	— Pique Carlos Cousiño
José S. Cid Garay	— Pique Grande
Roberto Alarcón Alarcón	— Pique Grande
Roberto Jerez Jerez	— Pique Grande
Hugo Montes Montes	— Pique Grande
Pedro Morales Morales	— Pique Grande
Juan Miranda Miranda	— Pique Grande
Cornelio Fernández Mellado	— Pique Grande
Guillermo Chávez Chávez	— Pique Grande
Carlos Jiménez Dicoares	— Pique Grande
Armando Leyton Narváez	— Chifión Carlos
Guillermo Arce Arce	— Chifión Carlos
Pedro Inostroza Montoya	— Chifión Carlos
Julio C. Figueroa Sáez	— Chifión Carlos
Aurelio Rivera Sáez	— Chifión Carlos
Carlos Rodríguez Caamaño	— Chifión Carlos

APORTE

Centro Cultural y Social "León Danhier".

Fiestas Primaverales de Lota, Año 1949

Bases Concursos Literarios y de Affiches

1.—Llámase a Concurso de: CANTO A LA REINA. Composición en verso. Extensión libre.

AFFICHES. Tamaño 40 x 60 cms. Tres colores, más blanco y negro. Leyenda: FIESTAS PRIMAVERALES DE LOTA 1949.

2.—Los trabajos de Canto a la Reina, deben presentarse a máquina y en triplicado.

3.—Los trabajos deben ser firmados con pseudónimo, enviando en sobre cerrado el nombre del autor y dirección.

4.—Habrá tres premios para cada concurso y como sigue:

Primer Premio:
Segundo Premio:
Tercer Premio:

5.—Las personas premiadas tendrán entrada libre a todos los espectáculos.

6.—El Jurado nombrado para cada uno de los concursos, podrá declarar desiertos cualquiera de estos, si la calidad o cantidad de los trabajos lo recomienda.

7.—El plazo para la presentación de trabajos se cierra el día 25 de Noviembre a las 18 horas.

8.—Los trabajos deben ser dirigidos a: Comisión Concurso Fiestas Primaverales. Sra. Dinka de Villarroël. Casilla 30-Lota Alto.

Cooperativa de Crédito y Ahorro se ha Organizado

Persigue fines educativos y tiene por fin el ahorro entre la gente trabajadora. - Algunas indicaciones que se hacen. - El Directorio actual. - Nómina de los primeros asociados

Con bastante dedicación y entusiasmo se ha venido organizando en este pueblo la Cooperativa de Crédito de Ahorros.

Esta Cooperativa tiene por fin el ahorro entre la gente trabajadora. No es una institución comercial, sino que persigue fines educativos para sus asociados. No es como una casa de empeño, donde prestan dinero aunque sepan que se va a malgastar. En esta Cooperativa hay entre otros, un comité de crédito, que tiene por objeto estudiar las solicitudes de préstamo. Al llenar la solicitud el interesado debe expresar:

a) La cantidad que desea pedir,

b) El uso que piensa dar al dinero,

c) La forma en que piensa pagarlo.

Los miembros del Comité de Crédito conocen a todos los socios y por eso pueden saber si el préstamo es razonable o no. Si un socio gana doscientos pesos, por semana, no aceptarán que se comprometa a pagar cien pesos por semana, porque saben que no podrá cumplir. Tampoco le prestarán para que compre artículos de lujo inútiles, aunque los pueda pagar. En cambio, con toda seguridad autorizarán a una dueña de casa que se compre una máquina de coser, o un carpintero para que se compre sus herramientas, y harán cualquier sacrificio para prestar dinero a quien quiera comprarse una casita y tiene como responder.

Es, en fin, una sociedad con capital variable e ilimitado número de socios, y que se propone tres finalidades:

1º) Estimular el ahorro.

2º) Facilitar préstamos.

3º) Servir de base a empresas mayores.

Durante estos dos últimos meses sus organizadores han trabajado activamente, y por medio de conferencias y charlas efectuadas semanalmente en la Escuela "Matías Cousiño" de Lota Alto han logrado subscribir una lista de 128 accionistas, todos ellos debidamente informados de lo que es esta gran empresa. Cuenta ya con un capital subscrito de $ 78.200.— Las acciones pagadas ascienden a la suma de $ 31.391.60.

Su Personalidad Jurídica se empezará a tramitar en Santiago para su aprobación, por lo tanto, muy en breve veremos su completa organización.

Para sus actividades cuentan ya con un local que cederá gratuitamente la Compañía Carbonífera e Industrial de Lota, mientras tanto sus sesiones semanales se están celebrando en la Escuela "Matías Cousiño" los días Jueves a las 18.30 horas con todo entusiasmo, con una asistencia de más de cuarenta socios por sesión.

Provisoriamente se ha elegido un Directorio para realizar las primeras gestiones de organización, el cual ha sido constituido por personas influyentes de la localidad, siendo estos empleados y obreros de la Compañía, ya que el fin de esta Cooperativa es el de beneficiar a la clase trabajadora.

El actual Directorio es el siguiente:

Presidente, señor Agustín Peña Rocha.

Secretaria, señorita Alicia Aillón Navarrete.

Tesorero, señor Víctor Manuel Rodríguez C.

Directores, Pbro. Pedro Campos Menchaca, Aquiles Mardones de Mayo, Raquel Molina de Lalanne, Dolores Astorquiza de la Maza, Raúl Rodríguez Orellana, Víctor Manuel Carrillo y Carlos Esteban González.

Felicitamos muy deveras a sus organizadores, pues, conociendo el magnífico plan de trabajo que tienen entre manos, no dudamos que tendrán un éxito completo sus actividades.

NOMINA DE LOS PRIMEROS SOCIOS DE ESTA SOCIEDAD COOPERATIVA

Guillermo Videla Lira
Raquel Molina de Lalanne
Elvira Navarrete vda. de Aillón
Pedro Campos Menchaca
Manuel Aparicio Araneda
Oscar Espinoza Lavanchy
Santiago Velozo Villagrán
Raúl Rodríguez Orellana
Agustín Peña Rocha
Eleodoro Cifuentes Vásquez
Dolores Astorquiza de la Maza
Lupercia Spizzini Santa Cruz
Etelvina Valenzuela Bernal
Froilán Burgos Opazo
Víctor M. Rodríguez C.
Víctor Manuel Carrillo Fuentes
Carlos Esteban González Morales
Constancio Cancino Meza
Fernando E. Ponce Muñoz
Ángel Contreras de Ojeda
Alicia Aillón Navarrete
Jsán Eugenio Reyes Cofré
Jorge Fernández Fica
Aquiles Mardones de Mayo
Alvaro A. Cabarbas Cortés
José Santos Araneda Velozo
Carlos Hto. Concha Vergara
Estela Zapata Matamala de Torres
Elisa Fica Arriagada
Eduardo Sequel Rioseco
Juana Villalobos de Retamal
Carlos Alberto Jara Chávez
Doralisa Avila de Jofré
Máximo Solís Ruiz
Luis Armando Montero Ormeño
Catalina Saldaña Benavente
Juan de Ds. Torres Muñoz
José Luis Fernández Sáez
Emilia Castillo de Neira
Guillermo Castillo Blackwood
Rosa Elvira Aillón Navarrete
Emma García Oyarzun
José N. García Araneda
Luis Ortiz Molina
Juana Chamorro de Chandía
Delia R. de Herrera
Vania M. Ibáñez Olivares
Juana Hilda Escalona Cartes
Raúl H. Herrera R.
Celso Victor Sanzana Sanzana
José Raúl Cabezas Matamala
René Gino Lalanne Coste
René Lalanne Molina
María López Gianellonni
María R. Matamala Núñez de Ibarra
Elías Retamal Albornoz
Oscar Arroyo Abarzua
Carlos Publoza Veca
Juan Luis Aillón Navarrete
Rosa Aramintha Rodríguez R.
Antonio Maldonado Velásquez
Ramón Villarruel Zamora
Antonio Astorga Benítez
José Luis Fernández Fica
Leopoldo Rodríguez Orellana
Eduardo Moraga Rivas
María Victoria Saavedra Laulhére
Humberto Inostroza Inostroza
Víctor 2º Villa Cofré
Raúl Uribe Muñoz
Juan de Dios Parra
Héctor R. Carrasco Oróstica
Rosa Cuevas vda. de Ponce
Rosauro Fierro Fierro
Fermín Torres Olate
Humberto Mora García
Marcelino Clark Carrillo
Clara Saavedra
Laurentina Muñoz Sáez
Armando Rivera Ramírez
Berta Pinto de Garrido
Balbina Fica Arriagada de Torres
Nepomucemo Cortés Poblete
María Tardón Garrido
Miguel Henríquez Jara
Herminio Peirano Neira
Juan de Ds. Herrera Hernández
Adolfo 2º Neira Mora
Virginia Jofré de Peirano
Juan Bodemil Valencia Chávez
Clara Garrido
Zaira Carrillo Urderos
Adelaida Peña Mardones
Fermín González Toloza
María E. Retamal Geballos
Heriberto Vidal Silva
Fernando Eduardo Jiménez Badillo
Teresa Moya de Moraga
Hilda Fernández de Moraga
Bernarda Campos de Oyarzún
Florencio Inostroza Báez
Pedro Paredes Orellana
Carlos Montalba Maldonado
Juana Vega vda. de Burgos
Desiderio Neira Alarcón
María Luisa Ramírez Roa
Abrahan Neira Espinoza
Sabina Rosa Navarrete R.
Emma Henríquez Gutiérrez
Juana Neira de Flores
Guillermo Torres Reyes
Nicanor Herrera Aguilera
Luis Burgos Vega
Elizardo González Escares
Yolanda Ruiz Belmonte
Lucrecia Quiero Espinoza
Elena Machuca Reyes
María Burgos Vega
Arnoldo Segura Urzúa
Clara L. Vilugrón Henríquez
Sebastián Vilugrón Aguilera
Miguel Henríquez García
José Herminio Flores Aburto
Julio E. Becerra Becerra
Juan Manríquez Alarcón
Ortelina Pino vda. de Alveal
Francisco Espinoza Fuentes
Germán Avila Inostroza

El 8 se inicia el Mes de María

Como es tradicional el Martes 8 del presente, a las 20 horas, se inicia el piadoso Mes de María, en las Parroquias de Lota Bajo y Lota Alto.

Al mismo tiempo se inicia el Catecismo preparatorio para los niños y niñitas de Primera Comunión.

ESTABLECIMIENTO DE LOTA

NUMERO DE IMPONENTES Y MONTO DE LOS DESCUENTOS PARA EL FONDO DE AHORRO DE OBREROS Y EMPLEADOS, CORRESPONDIENTE AL MES DE SEPTIEMBRE DE 1949.

SECCIONES	Nº imponentes		Valor
Pique Grande Arturo	119	$	15.405.—
Chiflón Carlos	112		13.330.—
Pique Alberto	65		9.140.—
Pique Carlos Cousiño	55		6.430.—
Embarque de Carbón	43		6.920.—
Tráfico	15		1.370.—
Maestranza	125		14.025.—
Maquinarias	84		12.290.—
Almacén de Materiales	36		4.030.—
Depto. de Electricidad	36		4.300.—
Arquitectura	39		4.320.—
Población	30		3.660.—
Cerámica	110		18.930.—
Hospital de Lota	3		300.—
Parque de Lota	3		350.—
	875	$	114.800.—
EMPLEADOS:			
Administración General	1	$	500.—
Sub-Administración General	21		4.800.—
Depto. de Minas	1		500.—
Depto. de Bienestar y Escuelas	7		2.300.—
Hospital de Lota	6		1.650.—
Pique Grande Arturo	4		550.—
Chiflón Carlos	7		4.040.—
Pique Alberto	5		1.100.—
Pique Carlos Cousiño	2		650.—
Embarque de Carbón	7		3.050.—
Tráfico	5		1.350.—
Almacén de Materiales	8		3.350.—
Depto. de Electricidad	2		700.—
Maestranza	4		600.—
Maquinarias	11		5.000.—
Población	1		50.—
Cerámica	6		2.450.—
	98	$	33.240.—

SOC. AGRICOLA Y FORESTAL "COLCURA" S. A.

NUMERO DE IMPONENTES Y MONTO DE LOS DESCUENTOS PARA EL FONDO DE AHORRO, CORRESPONDIENTE AL MES DE SEPTIEMBRE DE 1949.

SECCIONES	Nº imponentes		Valor
Elaboración de Maderas	9	$	1.720.—
EMPLEADOS:			
Bosques	2		650.—
Elaboración de Maderas	2		550.—
	13	$	2.920.—

Lota, 11 de Octubre de 1949.

Haga sus pedidos de Vinos CASA BLANCA al Sub-Depósito que recientemente abrió sus puertas en calle:

Galvarino 170 o al Fono 26

Eleuterio 2.º Caro T.

Casilla 99

L O T A

































Aquí tenemos la celebración de la Semana del Niño en Lota, y puede verse en el mosaico los diferentes aspectos del programa que se desarrolló. Vemos en primer lugar, las escolares en una bulliciosa ronda y después en su "colación" en "Los Pinares", lugar hermoso en que los 4,000 alumnos disfrutaron del Juego y Recreación.

También se ve como se celebró el Día del Deporte con magníficas presentaciones e interesantes competencias, en donde el Past-Presidente Dr. don Daniel Copaja pronunció un vibrante discurso.

Los teatros de la localidad reunieron a todas las madres a las que se les rindió un cálido homenaje, haciéndoseles entrega de premios y diplomas a las madres que tenían mayor número de hijos matriculados en las escuelas.

Con brillante broche de oro finalizó la Semana del Niño con el Día de la Religión y la Moral. Presentamos en el ángulo superior la entrega del diploma a la "mejor compañero", después de la solemne Misa de Campaña frente al local del Desayuno Escolar.—(Gráficos de René Orellana).

CORONEL

VIDA SOCIAL

VIAJEROS

De Santiago la señorita Raquel Dalidet.

—Al mismo punto ha regresado la señora Ester Reyes de Barker.

—Al sur la señorita Flor Lossier.

—De Mulchén la señorita Carmen Aguilera.

—De la capital la señorita Eme Barrios.

—De San Felipe han regresado a ésta la señora María Cristina Concha de Vigueras e hijitos.

—Se encuentran entre nosotros la señora Consuelo Basterrechea de Corbalán e hijitos, quienes pasarán una temporada.

—Se ha dirigido a EE. UU. de Norteamérica el señor Hugo Corbalán, quien ha ido a seguir un curso de ingeniería.

—De Cauquenes ha regresado el señor Maximiliano Neira.

MATRIMONIO

Recientemente se ha efectuado en este puerto el matrimonio de la señorita Agustina Montecinos A. con el señor Mariano Orrego Y. Sirvieron de padrinos por parte de la novia el señor Juan Torres y señora María S. de Torres. Por parte del novio el señor Justo Bucarey y señora Hilda O. de Bucarey.

FALLECIMIENTO

Recientemente ha dejado de existir en Concepción la señora Heriberta Solís de Ovando vda. de Torres, madre política del señor Reynaldo Zott S. y madre de la señora Teresa Torres de Zott.

FUNERALES

Muy concurridos fueron los funerales de la señora María M. Briceño de Sonnier, madre política del señor Emilio Altamirano Sánchez.

CUMPLEAÑOS

Con motivo de su cumpleaños la niñita Patita Alonso Berrios, ofreció una matinée en su residencia a un grupo de amiguitas.

—Por el mismo motivo la niñita Leticia del C. Maturana V. ofreció en su residencia una once a sus amiguitas.

ENFERMOS

Delicado de salud sigue el señor José Herminio Oliva.

—Mejor el señor Froilán Alveal Peña.

—De la misma manera el señor Juan Bta. Rojas.

—Restablecido el señor Rufino Luengo.

—Delicado el señor Alamiro González.

CORONA DE CARIDAD

En memoria de la señora María M. Briceño de Sonnier, la Sociedad de San Vicente de Paul, ha recibido una corona de caridad de la señora Rosa P. vda. de Giglioni.

TE CANASTA

En los salones del Rancho Rotario de este puerto se ha llevado a efecto un té-canasta de beneficio.

De nuestro Album Infantil de Coronel



Jorgito A. Guzmán Jopia

ITINERARIO PARA EL AUTOMOTOR AL SUR

AL SUR

	LLEGA	SALE	LLEGA	SALE
CONCEPCION	——	10.10	——	18.20
CHEPE		10.13		18.33
BIO-BIO		10.18	18.36	18.37
X Nº 2				
L. COLORADA		10.27		18.46
ESCUADRON	10.33	10.36		18.54
X Nº 4				
CORONEL	10.45	10.47	19.03	19.05
LOTA	11.00	——	19.18	——

AL NORTE

	LLEGA	SALE	LLEGA	SALE
LOTA	——	7.50	——	14.00
CORONEL	8.03	8.05	14.14	14.16
ESCUADRON	8.14	8.15		14.25
X Nº 1				
L. COLORADA	8.23	——		14.20
BIO-BIO	8.32	——		14.42
CHEPE	8.37	——		14.47
CONCEPCION	8.40	——	14.50	——

LA ADMINISTRACION

Centro Deportivo 21 de Mayo de este Puerto celebra sus 42 años de vida

Recientemente se ha celebrado en este puerto el 42 aniversario de su fundación el Centro Deportivo "21 de Mayo", quien ha tenido una brillante hoja deportiva en la localidad como fuera de ella, que gracias al entusiasmo desinteresado de sus componentes han llegado a obtener merecidos triunfos, los que han sido coronados con bonitos premios que actualmente adornan su local. Damos a continuación el programa que se desarrolló con tal motivo:

LUNES 10

20.30 horas.—Campeonato Interno de Brisca.

MARTES 11

20 horas.—Iniciación del Campeonato de Pimpón por eliminatoria entre los diferentes clubes de la localidad.

MIERCOLES 12

10.30 horas.—Izamiento del Pabellón Nacional en el local social, con asistencia de autoridades y socios en general.

13.30 horas.—Partido de fútbol entre Viejos Cracks del "Matías Cousiño" de Lota y "21 de Mayo", en disputa de la Copa "Inzunza".

15 horas.—Partido Bufo-Deportivo.

15.15 horas.—Segundo tiempo partido Viejos Cracks.

16 horas.—Match de fondo entre los equipos de honor "Ferroviario" y "21 de Mayo".

16.45 horas.—Batle Royal entre infantiles del Club.

17 horas.—Segundo tiempo División de Honor.

18.15 horas.—Onces a los participantes del festival deportivo.

JUEVES 13

20 horas.—Finales de la eliminatoria de Pimpón inter clubes.

VIERNES 14

19 horas.—Vino de Honor a las autoridades, viejos socios de la institución y presidentes de las entidades deportivas locales, ofrecido por la Dirección del Club.

SABADO 15

20.30 horas.—Iniciación del Baile Popular, frente al local social.

21 horas.—Juegos Populares y Fuegos Artificiales, Circuito Atlético con Antorchas.

21.30 horas.—Circuito Ciclista de Coronel, con Antorchas, por los socios del Club.

DOMINGO 16

20.30 horas.—Terminación de fiestas con un Gran Baile de carácter familiar en su local social, el cual será amenizado por el conocido maestro Rivas.

Maturana, Corresponsal.

DEPOSITO DE CERVEZA C. C. U.

PILSENER - BIDU - ORANGE CRUSH

VITAMALTINA

ALOJA - PAPAYA - BILZ

Unico representante:

Humberto Laurie O.

COUSIÑO No. 655 - LOTA - FONO No. 29

REPARTO A DOMICILIO

Compre en este Depósito y evitará falsificaciones

Clínica Dr. Juan Mena R.

PENSIONADOS DE PRIMERA CLASE

CIRUGIA - ENFERMEDADES DE SEÑORAS - PARTOS - VIAS URINARIAS

RAYOS X

LUZ ULTRAVIOLETA - LUZ INFRARROJA - ULTRATERMIA - ELECTROTERAPIA

Consultas de 2 a 5 P. M.

Los Carreras 168 - Fono 25 - Coronel

Como pocas veces, la celebración de la Semana del Niño, auspiciada por el Rotary Club de Lota, alcanzó el más alto relieve

Todos los escolares de las escuelas públicas y particulares participaron en esta jornada.—Los señores rotarios hicieron objeto de múltiples atenciones a los niños y profesorado durante el desarrollo de los diversos números de que constaba esta Semana.—Damos cuenta de las actividades.

UNA MANIFESTACION CONSISTENTE EN UN AUMUERZO OFRECIERON ROTARIOS AL PROFESORADO

Durante la semana comprendida entre el 17 al 23 del mes pasado se celebró en esta la Semana del Niño, auspiciada por el Rotary Club, tal como se hace en este mismo, en todas las ciudades del país donde existe un Club Rotario.

Así fué como los distinguidos caballeros que forman el Rotary Club de Lota, se esmeraron porque esta Semana adquiriera el mayor lucimiento posible y produjera el mejor efecto entre los pequeños educandos, para los cuales, precisamente, se desarrollan sus actividades, pues siempre ha sido principal preocupación del Rotary Internacional en todas las ciudades del mundo, estimular toda actividad tendiente a la preocupación por la niñez, que es la reserva preciosa de todos los pueblos, pues los niños son los futuros ciudadanos de un mañana mejor y todo lo que se haga por ellos va encaminado a formar una ciudadanía más vigorosa, más sana, más fuerte y más moral. Es deber del más alto y puro patriotismo para todos los ciudadanos de una nación comprensible de sus deberes cívicos llegar hasta el alma del niño, formar su personalidad, inculcándole desde las aulas escolares, el amor a la Patria, a sus semejantes, a sus progenitores, y sobre todo, hacerle comprender y valorar ese gran tesoro que significa: el cumplimiento del deber.

Todos los números de que constaba la Semana del Niño, se desarrollaron con todo éxito, y en cada uno de estos números, los niños y los educadores se vieron estimulados con la presencia de los señores rotarios, que, con la más alta comprensión de su noble y elevada misión, saben comprenderlo y estimularlos.

Damos a continuación un detalle de lo que fué la Semana del Niño:

LUNES 17.—

"DIA DE LA MADRE Y DE LA FAMILIA"

En este día se desarrollaron en las distintas escuelas, simpáticos actos, destinados a enaltecer ante los niños la función de la madre. El profesorado dictó charlas sobre el noble concepto de la madre, y los niños presentaron composiciones sobre este mismo tema, haciéndose la elección del mejor trabajo en cada establecimiento escolar, el que fué premiado con un diploma. Este mismo día hizo la visita a su respectiva escuela el amigo rotario, siendo en cada una de ellas recibido con un programa especial en su honor.

También se entregó a cada niño una insignia conmemorativa para que se la obsequiara a su MADRE como un homenaje propio y de Rotary.

En la tarde se efectuó en el Teatro de Lota Alto, un grandioso homenaje a la MADRE en un acto preparado por el magisterio de Lota. Se procedió a la entrega de premios y diplomas a las madres que tenían mayor número de hijos matriculados en las escuelas.

MARTES 18.—

"DIA DEL ESPARCIMIENTO ESPIRITUAL"

En este día se efectuaron funciones gratuitas en los teatros de Lota Bajo y Lota Alto, a la que asistieron los alumnos de todas las escuelas.

MIERCOLES 19.—

"DIA DEL TRABAJO Y DE LA INDUSTRIA

En la mañana se efectuó la visita a las industrias de la Compañía en Lota Bajo, la que se hizo por grupos de niños de cada escuela, visitas en las que fueron acompañadas por comisiones de rotarios y al final atendidos con refrescos en la Fuente de Soda de Lota Alto. Visitaron la Cerámica, Elaboración de Maderas, Maestranza, etc.

JUEVES 20.—

"DIA DEL DEPORTE"

En el Gimnasio de la Compañía, organizado por la Asociación Escolar de Deportes, se desarrolló una competencia de basket-ball en la que tomaron parte los cuadros de honor de la Escuela Industrial y Escuela Matías Cousiño. En el preliminar actuaron los equipos de serie inferior de la Escuela N.° 4 y la Escuela Matías Cousiño. También actuaron los cuadros femeninos de la Escuela 11 con la Escuela N.° 8. Amenizó este acto, la banda retadinal de la Escuela Matías Cousiño.

En la tarde, a las 14 horas, en el Estadio de la Compañía Carbonífera, se presentaron los conjuntos deportivos de todas las Escuelas, presentando el siguiente programa:

1.°—Desfile de los equipos;
2.°—Canción Nacional;
3.°—Palabras por un rotario;
4.°—Competencias finales de foot-ball; y
5.°—Marcha por la Banda.

Usó de la palabra en esta ocasión el Past-Presidente, señor Dr. Daniel Copaja G. el que rindió culto al DEPORTE y que en un pasaje dijo: que Rotary, no pretende que los niños busquen en el deporte la conquista de récords, sino que vean en él la senda que los conduciría a ser física e intelectualmente aptos para formar una raza vigoroza capacitada para luchar por su grandeza y bienestar.

VIERNES 21.—

"DIA DEL JUEGO Y LA RECREACION"

En un tren especial que partió de la Estación de Lota, a las 13 horas, se trasladaron al vecino lugar de los Pinares, alrededor de cuatro mil niños, a cargo de sus profesores y de comisiones de rotarios, para pasar una alegre tarde de campo, lo que consiguieron ampliamente, pues "LOS PINARES", es un punto que reune magníficas condiciones para esta clase de paseos. Los niños pasaron una tarde de algería, entregados a sus juegos, y en el profesorado fué magníficamente atendido por los señores Rotarios. A su regreso pusieron una nota pintoresca en la Estación, entonando himnos marciales y cantos estudiantiles.

SABADO 22.—

"DIA DEL MAESTRO Y DE LA ESCUELA"

En este día el profesorado de las distintas escuelas de la localidad, acompañados del señor Presidente del Rotary Club, don Gustavo Holmberg, visitaron las diferentes secciones de la Compañía Carbonífera y se impusieron del rodajo de ellas, gracias a la gentileza de los Jefes de las Secciones.

DOMINGO 23.—

"DIA DE LA RELIGION Y LA MORAL"

En la Plaza de Armas, frente al edificio del Desayuno Escolar, se ofreció la Misa de Campaña por el Capellán de Carabineros, Rvdo. Padre Cárdenas. Después de la Misa habló el Presidente del Rotary, señor Gustavo Holmberg, la señora Directora de la Escuela N.° 11, doña Blanca de Astorga y la alumna de la Escuela N.° 8, señorita Victoria Padilla. Actos seguido se procedió a la repartición de Diplomas a los alumnos premiados por la mejor Composicion "A LA MADRE" y al "MEJOR COMPAÑERO" de cada escuela.

Terminado el acto en la Plaza de Armas, los señores rotarios invitaron al profesorado para ofrecerle un homenaje en el Salón de Sesiones del Rotary, ubicado en el Club Social. Invitados especiales a este acto los señores: Luis Silva, Inspector Escolar y Rotario de Coronel; Capellán de Carabineros, Pbro. Francisco Cárdenas, y las socias del Centro de Cooperación Rotaria, presididas por su presidente, Sra. Emma L. de Holmberg. Ofreció la manifestación el Vice-Presidente el Dr. Enrique Trabucco S., contestando en representación del profesorado el Director de la Escuela N.° 4, el señor Manuel Vidal.

La presidente del Centro de Cooperación Rotaria, señora de Holmberg, agradeció al profesorado la colaboración que recibió el Centro en la Kermesse que se organizó para reunir fondos pro Semana del Niño.

Esta fiesta adquirió el carácter de una brillante reunión social, que fué realzada por varios números artísticos interpretados por damas y jóvenes del profesorado.

El señor Presidente, señor Holmberg, se mostró muy satisfecho del éxito adquirido en la Semana y reiteró sus agradecimientos, al comercio, industrias y Sindicatos en forma generosa cooperaron al brillo que alcanzó la "SEMANA DEL NIÑO".

Damos a continuación el nombre de los premiados de las distintas escuelas:

Escuela N.° 4.—
Madre, la señora Rosa Alvarez de Rodriguez.
Mejor Compañero, el alumno Domingo Mardones Alarcon.
Mejor Composición sobre la Madre, el alumno

Escuela N.° 6.—
Madre, la señora Filomena Grandón de Ortúzar.
Mejor Compañero, el alumno Gumercindo Guñez Sanhueza.
Mejor Composión, el alumno

Escuela N.° 8.—
Madre, la señora Donatila Infante Castillo.
Mejor Compañera, la alumna Nicolasa Riquelme Toro.
Mejor Composición sobre la Madre, la alumna Isabel Nova.

Escuela N.° 11.—
Madre, la señora Elba Monsalve de Sepúlveda.
Mejor Composición, el alumno Merardo Soto Vidal y la alumna Dominga Neira Neira.
Mejor Compañera, la alumna Dominga Neira Neira.

Escuela N.° 21.—
Madre, la señora Margarita Vega de Delgado.
Mejor Compañero, el alumno Cirilo Toloza Molinet y la alumna Margarita Uribe.
Mejor Composión, el alumno Víctor Chávez Barrera.

Escuela Santa Filomena.—
Madre, la señora Leonor Ulloa de Quilodrán.
Mejor Compañera, la alumna Yolanda Macaya Bahamondes.
Mejor Composición, la alumna Noriana Saavedra Geannelonni.

Colegio del "Niño Jesús".—
Madre, la señora Clementina Freire de Zenteno.
Mejor Compañera, la alumna Nancy Novoa Muñoz.
Mejor composición, la alumna Maria Angélica Rivas Montero.

Colegio "San Juan".—
Madre, la señora Mirza Aguilla de Alvarado.
Mejor Compañero, el alumno Eduardo E. Saavedra Fuentealba.
Mejor Composición, el alumno Enrique Pampaloni.

Escuela "Matías Cousiño".—
Madre, la señora Luzmira Monsalve de Pastor.
Mejor Compañero, los alumnos Manuel Espinoza Aguilar y Osvaldo Pacheco Chávez.
Mejor Composición, el alumno Juan A. Martínez Quiero.

Escuela "Arturo Cousiño".—
Madre, la señora Maria Lizama de Ovando.
Mejor Compañera, la alumna Cipriana Jara Novoa.
Mejor Composición, la alumna Gladys Aravena Saavedra.

Escuela "Isidora Cousiño".—
Madre, la señora Petronila Escobar de Garrido.
Mejor Compañera, la alumna Elda Olate Santibañez.
Mejor Composición, la alumna Elba Bull Hidalgo.

Escuela "Thompson Mattews".-
Mejor Compañero, el alumno Hugo Rojas Diaz.
La Mejor Compañera, la alumna Eliana Orellana Toledo
Mejor Composición, la alumna Cristina Benavente de Maggio.

Harina "Coronel"

Toda la zona carbonífera

la prefiere por su excelente

calidad.

En el desarrollo de la vida moderna es de gran importancia la higiene. Sin higiene no habrá salud para sus hijos.
Conserve limpia siempre su casa.

Oficialmente quedó reconocido el Club de Leones por la Asociación Internacional

La Carta Constitutiva fué entregada por el Gobernador del Distrito H, señor Humberto Valenzuela. - Este acto se realizó en una solemne sesión-almuerzo. - Autoridades de la provincia de Concepción y locales, altos jefes de la Cía. y delegación de leones penquistas asistieron a los actos.



En los momentos en que el gobernador del Distrito "H", señor Humberto Valenzuela García, hace entrega oficial de la Carta Constitutiva, al Presidente del Club de Leones de Lota, señor Jacinto Rojas Pizarro.

Desde el Domingo 23 de Octubre de 1949, el Club de Leones de Lota, quedó oficialmente reconocido por la Asociación Internacional, con motivo de haber recibido el Acta Constitutiva que le concede todos los derechos que estipulan los reglamentos del leonismo mundial.

Con tal motivo, dicho día, llegó hasta nuestro pueblo el gobernador del Distrito H., o Area Andina, señor Humberto Valenzuela García, acompañado de su señora esposa, doña Mary de Valenzuela. También se hicieron presente al acto de entrega, autoridades de la provincia de Concepción y de la localidad, altos jefes de la Cía. y una nutrida delegación de leones penquistas.

LA LLEGADA

En un coche especial, agregado al tren que llega a esta a las 12 horas, arribaron los distinguidos visitantes, siendo recibidos en los andenes por los leones locales y después de los saludos de rigor, fueron invitados a conocer el parque.

EN EL CASINO DE LOTA ALTO

Una vez que se hubo recorrido el Parque, se les ofreció en el Casino de Lota Alto un coctel.

Cerca de las 13.30 horas, se llevó a efecto en este mismo establecimiento la solemne sesión-almuerzo. Tomaron colocación en la mesa de honor el gobernador del Distrito H., señor Humberto Valenzuela García y señora; Intendente de la provincia, señor Jorge Rivera Parga; Presidente del Club de Leones local, señor Jacinto Rojas Pizarro y señora Leonor Castro de Rojas; Presidente de la Corte de Apelaciones de Concepción, señor Ricardo Katz Miranda y señora Elena Cuadra de Katz; Arzobispo de Concepción, Monseñor Alfredo Silva Santiago; Decano del Cuerpo Consular de Concepción, señor Luis Sánchez Concha; Administrador General de la Compañía Carbonífera e Industrial de Lota, señor Arnoldo Courard y señora María de Courard, y Vicepresidente del club penquista, señor Carlos Jensen.

Declarada abierta la sesión por el titular, se cantó el Himno Nacional, después del cual el Cura Párroco de Lota Alto, Pbro. Sr. Pedro Campos Menchaca, hizo la invocación religiosa. A continuación el gobernador del Distrito H., señor Valenzuela, pronunció un brillante discurso, que por la carencia de espacio no lo damos a conocer.

Al término de su peroración, el señor Valenzuela estrechó luego en un abrazo al Presidente, señor Rojas Pizarro.

El Presidente del Club de Leones de Lota, señor Rojas, al aceptar el Acta Constitutiva, pronunció un elocuente discurso, del que extractamos sus principales pasajes:

"La brillante trayectoria del leonismo, manifestó, era para nosotros un serio compromiso cuando, decididos a seguir su huella, fundáramos en este lugar de esfuerzo y de trabajo el pequeño Club de Leones de Lota. Y ha sido también con esfuerzo y trabajo que hemos ido ganando adeptos y conquistando simpatías, pues ya vemos con íntima satisfacción que nuestro club va cambiando los pasos vacilantes del pequeño niño, por la marcha firme y resuelta del muchacho que camina apresurado y lleno de ideales, para alcanzar cuanto antes su madurez. Por eso pensamos que la solemne entrega de la Carta Constitutiva llega a este club en un momento oportuno y adecuado de su corta vida".

Dirigiéndose al gobernador, dijo: "Este nuevo hijo de la Asociación que tan dignamente representáis, recibe con emoción el credencial que recién habéis puesto en manos de su presidente y que lo incorpora oficialmente a Lions Internacional. Podéis tener la certeza absoluta, que los leones de Lota cumplirán fielmente sus postulados para el beneficio de la colectividad, de la Patria y el mundo. Los que conocemos de cerca la labor y el desarrollo del leonismo en Chile, del que sois su más genuino representante, sequiremos, dentro de nuestras posibilidades, el ejemplo nunca bien ponderado que nos estáis dando desde que se fundara el gran Club de Leones de Santiago a que pertenecéis y del cual fuisteis su brillante primer presidente".

El señor Rojas, antes de terminar su peroración agradeció la presencia de las autoridades, y la generosa acogida dispensada al Club por la Compañía Carbonífera, "pues no hubiera sido posible, dijo, ni siquiera fundarlo, sin la cooperación que siempre hemos encontrado en sus más sobresalientes personeros, algunas de los cuales honran, en estos momentos, nuestra mesa". Brindo, finalmente, por la ventura personal de los presentes y por la prosperidad creciente de la institución".

Las damas leonas, posteriormente, obsequiaron a cada uno de los asistentes un artístico cenicero fabricado especialmente en la Cerámica de Lota, con la insignia del leonismo en su fondo. El diseño fué hecho por el león señor Sergio Gallegos, técnico de esta industria.

Se levantó la sesión-almuerzo con el himno del Club de Leones, cerrado de pie por los comensales.

VISITA A LA CERAMICA Y DEPENDENCIAS DE LA CIA.

Especialmente invitados por el Administrador General de la Compañía, señor Arnoldo Courard, se trasladaron en seguida los asistentes a la sesión-almuerzo a la Cerámica, donde se les dió a conocer las diversas etapas por que atraviesa la materia prima que se emplea para la elaboración de los diferentes artículos.

Después visitaron el Pique Nuevo Carlos Cousiño y la moderna construcción de la Planta de Harneros.

Finalmente, el gobernador señor Valenzuela sostuvo una interesante reunión o "visita de reglamento" con la Junta Directiva del Club de Leones de Lota, informándola de algunos detalles relacionados con las actividades leonísticas.

Las autoridades y leones penquistas regresaron a Concepción por el tren de las 19 horas, en el coche especial que fue facilitado por la Compañía.

El gobernador del Distrito "H", señor Humberto Valenzuela, acompañado de su señora esposa, regresaron a la capital.



Comitiva del Club de Leones y locales posan para nuestro Periódico en los Andenes de la Estación de Lota.

Don Enrique Herreros Bravo, hizo linda pesca

Fué un hermoso salmón de 5½ kilos

Como un eslabón a la celebración de la Fiesta de la Raza, el mismo día 12 del mes pasado, el señor Enrique Herreros Bravo, se dirigió a Carampangue y allí haciendo uso de sus enseres de pesca, logró sacar a flote un hermosísimo salmón que dió 5 kilos y medio de peso.

Esta pesca la realizó en el río de Carampangue y el señor Bravo ha sido mtivo de múltiples felicitaciones por tan abundante pesca del lindísimo ejemplar que ha sido uno de los mayores que se ha pescado en toda la zona y provincia.



Candidatas a Reina de las Fiestas Primaverales de Lota

AÑO 1949



Srta. Luisa Gana



Srta. Adelina Jara



Srta. Serenice Rivas



Srta. Mirna Hernández



Srta. Ferides Marcos Akel



Srta. Fresia Peña

Profesor Sr. Víctor Jaramillo ha sido nombrado Director de la Escuela No. 5 de Gorbea

Por reciente decreto, ha sido ascendido a Director de la Escuela N.° 5 de Gorbea, el profesor de la Escuela N.° 6 de Lota, señor Víctor Jaramillo Rozas, quien por espacio de 11 años estuvo radicado en este pueblo, reconociéndose su amplia labor en pro de los educandos.

Además el señor Jaramillo, fué uno de los propulsores de la Asociación Escolar de Lota, a la cual dedicó con todo amor propio sus mejores intenciones e hizo una jornada que es digna de destacar.

Por espacio de 12 años fué Corresponsal del Diario "LA PATRIA" de Concepción, y también un firme colaborador de nuestro periódico, que recibió sus buenos trabajos que merecieron favorables comentarios.

El señor Jaramillo Rozas, fué objeto de diversas manifestaciones de parte de sus colegas lotinos y otros grupos de amigos que le exteriorizaron sus simpatías de que se granjeó en Lota y al mismo tiempo para desearle los mejores éxitos en su nuevo puesto de Director de la Escuela N. 5 de Gorbea.

Deseámosle al señor Jaramillo, felicidades en su nueva residencia.

Este año rebalsará de alegría en las próximas Festividades Primaverales de Lota

Los distintos comitées trabajan activamente por su respectiva candidata.—Hay entusiasmo en los círculos lotinos por estas tradicionales fiestas

Como pocas veces, este año, existe un indescriptible entusiasmo por las próximas festividades primaverales y desde que el Comité Oficial nombró las respectivas comisiones se ha estado trabajando arduamente en los números que se realizarán.

Hay numerosas candidatas a reina y cada comitée en forma tesonera se está valiendo de grandes recursos por hacer triunfar a su predilecta. No se puede vaticinar quien será la que ocupará el trono en el presente año, pero etamos seguros que quien sea la señorita que triunfe el éxito de la fiesta será un verdadero acontecimiento y la alegría rebalsará.

En una de nuestras páginas damos a conocer parte de las muchas señoritas que figuran para ocupar el sillón de Soberana.

Mientras tanto sabemos por fuentes oficiales que los otros números oficiales, tales como el circo primaveral, la velada bufa, el corso y los bailes, desde ya se está trabajando para que todo resulte un extraordinario éxito.

Actividades de la Sociedad de Artesanos y Obreros

Presenta su balance del primer semestre - Otros asuntos

Durante los primeros seis meses que va corrido del presente año, la Sociedad de Artesanos y Obreros ha tenido múltiples actividades sociales y nos ha entregado para su publicación el Balance General de Tesorería del Primer Semestre del año 1949.

ENTRADAS:

Saldo de 1948	$ 694,46
Cuotas mensuales .	13.062.—
Cuotas atrasadas .	741.—
Cuotas por Estatutos	1.865.—
Por incorporaciones	144.—
Obsequio Pres. Honor	500.—
Dinero de Filarmónica	350.—
Total de entradas:	$ 17.356,46

SALIDAS:

Subs. a enfermos .	$ 7.735.—
Por Doctor y Medicinas	1.555.—
Cuotas Mortuorias .	1.650.—
Luz Eléct. 1.er Semestre	147,80
Compra de Estatutos	3.678.—
Utiles Secretaría . .	131,50
Total salidas	15.046,30
Saldo	2.310,16
Total:	$ 17.356,46
Cuotas por cobrar 2.° semestre . .	$ 1.471.—
Caja Nacional de Ahorros	55.456,62

SALON "VICTOR"

COMERCIO 661

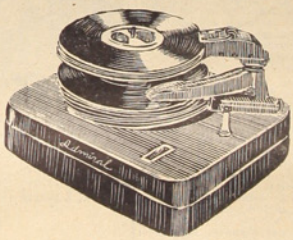

Liquida toda la existencia de discos

VICTOR - ODEON - COLUMBIA

5,000 Discos a $ 30.- :: Novedades $ 40.-

SALON "VICTOR"

A una significativa ceremonia dió lugar la entrega oficial del local social que la empresa construyó ex-profeso para el Club "Carlos Cousiño" F. C.

Estaban presente el Vice-Presidente de la Cía. don A. Cousiño, don Guillermo Correa Fuenzalida, el Gerente General don Guillermo Videla Lira, el Admor. General don Arnoldo Courard, altos Jefes de la Cía., Autoridades locales, Carabineros, Prensa, Presidentes de Clubes Deportivos e instituciones gremiales, etc.—El Rvdo. Padre Campos Menchaca, bendijo el edificio.—Un cóctel fué servido y se obsequió banderines a los invitados.

A una significativa ceremonia dió lugar la entrega oficial del local social que la Compañía Carbonífera, construyó ex profeso para el Club Carlos Cousiño, prestigiosa entidad que ha marcado grandes rumbos en el concierto del deporte lotino.

El Rvdo. Padre Campos Menchaca, en una emotiva ceremonia de rigor bendijo el edificio y a continuación el Jefe del Departamento de Bienestar, don Armando Hedge, en un brillante discurso, hizo entrega oficial a dicha institución de hermoso y acomodado local, que desde ese mismo momento estaba a prestar enormes beneficios a un grupo de deportistas que anhelaban tener una casa social que reuniera todas las condiciones.

En seguida el Secretario del Club, señor Emilio Herrera, agradeció en vallosísima donación, en un bien meditado discurso que damos a conocer en párrafo aparte. Acto seguido se procedió a servir un cóctel a las autoridades locales, carabineros, prensa, gerente, directores, altos jefes de la empresa, presidente de clubes deportivos, instituciones gremiales, etc.

El señor Gerente General, don Guillermo Videla Lira, usó de la palabra para manifestar el propósito de la Compañía de ofrecer el apoyó a las actividades deportivas y sociales, y agregó también, que se había podido hacer esto en vista de la tranquilidad existente, y terminó exhortando al Club Carlos Cousiño, que recién recibia el local, continuar orgullosamente el precioso camino deportivo que desde años lleva en el concierto de los deportes.

A continuación el Presidente del Club, señor Humberto Laurie, ofreció como obsequio recordatorio varios banderines a los invitados, terminando el acto con un baile social que duró hasta la media noche.



El señor Gerente General, don Guillermo Videla, en los momentos que habla a nombre de la empresa y en conceptuosas frases pudo advertir los buenos deseos de la Cía. para con sus obreros y empleados en lo que a deporte se refiere.



El Jefe del Depto. de Bienestar, hace entrega oficial del local social al Club Carlos Cousiño.

DISCURSO DEL SECRETARIO DEL CLUB CARLOS COUSIÑO, QUE AGRADECIO LA ENTREGA DEL LOCAL

Señor Gerente de la Compañía, señor Arturo Cousiño, señor Administrador General, señor Sub-Administrador, señor Jefe del Depto. de Bienestar, señor Alcalde, señores representantes de los clubes, señores Ingenieros, Autoridades Militares y Civiles:

Cúbeme con profunda satisfacción, recibir en esta magnífica manifestación, este valioso aporte material que para nosotros tiene un profundo significado, tanto en lo social, como deportivo, porque al inaugurarse este nuevo local en el señor Gerente de la Compañía, don Guillermo Videla Lira, fué su principal, eficaz y manifiesto colaborador, para demostrarnos una vez más y en forma satisfactoria, que cuando se trata de ayudar a las instituciones deportivas, hoy como ayer, nunca ha escatimado sacrificio alguno.

Al demolerse nuestro antiguo local, para levantar un moderno Casino de Obreros, no teníamos la menor incertidumbre, que pronto la superioridad máxima de la Compañía nos habilitaría con nueva sede, para el buen desenvolvimiento y engrandecimiento deportivo de nuestra modesta y prestigiosa institución. Los socios de este Club, no olvidaremos la inmerecida deferencia que ha tenido para con nosotros el señor Gerente de la Compañía, de que al abrirse este Salón Social, a presagio bien fundado, para que así podamos revestir con orgullo, seguir siendo uno de los clubes de mayor prestigio de la localidad, porque no solamente hemos defendido nuestro patrimonio deportivo, sino de un pueblo en general, llevando siempre por delante, en todo acabo de los principios fundamentales y de la brillante actuación deportiva que nos legaran nuestros egregios antepasados.

Señores, largo me sería analizar el genesis de la vida de esta institución, pero que saturados de recuerdos, algunos de los gratos artículos escritos marginan siempre y han traido nombres y hechos que no sólo atañan al conocimiento de los aficionados al futbol, sino a la población entera, 31 años de vida han surgido para enlazar epocas y reavivar nostalgias, es así como han surgido nombres de destacadas personalidades, que junto con su labor una interesante labor en actividades que ya han situado en el calendario de las actividades dedicaron a su vez energías y entusiasmo al desarrollo y cultura de más favorito de los deportes. Para los aficionados y entusiastas que en el devenir de los años, han visto el desarrollo de muchas brecha deportivas, y llegan a su estrellamiento cuando deshojan su viejo cuaderno de evocaciones y surge el nombre de los presidentes que en el pasado dieron fama y gloria a nuestro Club, en el presente, don Humberto Laurié O. dirige el timón de nuestra institución con acierto lino, gracias a el existe una indestructible base de tradiciones bien cimentadas que nos liga en el deporte regional.

Al inaugurarse esta sede social no es una nueva obra que la Compañía pone a disposición de los deportistas, es uno de los insustituibles beneficios que hasta la fecha hemos estado recibiendo, porque los hombres que dirigen los destinos de esta floreciente industria, con sus leales cooperacionistas, han tratado de mantener celosamente que nuestras aspiraciones no caigan en el vacio, y que las comodidades y bienestar que de ello recibimos, no solamente debe estimular, sino perdurar.

Los que hemos vivido y laborado en esta Empresa, hemos podido visiblemente los esfuerzos unánimes que ha hecho para que tanto el obrero como el empleado vivamos días mejores dentro del hogar como fuera de él, a él no que la han colocado no solamente en una de las primeras en nuestro país, sino de los primeros sudamericanos.

En nombre de los consocios de este Club, doy los agradecimientos al señor Gerente de la Compañía como también a sus inmediatos colaboradores, a nuestro consocio, señor Guillermo Videla Vial, al hacernos entrega de este local, este de valor incalculable, que nosotros dremos y estimaremos siempre como a nuestro segundo hogar.

SERVICIO MEDICO DEL ESTABLECIMIENTO DE LOTA

LLAMADOS A DOMICILIO

Se avisa a las personas a quienes la Compañía concede atención médica a domicilio durante el día y la noche, que deben dirigirse a la Enfermera Jefe del Hospital, quien se encargará de avisar al médico de turno.

Que su esposa tenga en su casa todo lo necesario para mantenerla ordenada y aseada. La inversión de una parte de su salario en muebles y demás útiles para el hogar representa ahorro.

AQUI ESTA SU EQUIPO



Carlos Cousiño



Manuel Rodríguez



Deportivo Yale



18 de Septiembre



Matías Cousiño



Central



Luis A. Acevedo



Huracán



Arturo Cousiño



Deportivo Cerámica

Una demostración de su cultura será la conservación de las casas de la Población. Manteniendo un hogar bien aseado y con todos los elementos necesarios reinará siempre la alegría.

Los que representarán a Lota, en el próximo Torneo Nacional Amateur de Box, a realizarse en la Capital



DOMINGO ARRIAGADA, en el peso mediano

NUESTROS MUCHACHOS

Después de una selección bastante prolija, que ha hecho nuestra directriz, ha salido patente brava este año, ya que los muchachos que irán a la Capital son de reconocidos méritos, y dado más que todos es la real representación del boxeo lotino, que allá en Santiago darán mucho que hacer y seguramente nos brindarán más de una sorpresa.

Cuando nuestro periódico salga a circulación ya estarán nuestros bravos muchachos en el cuadrilátero, defendiendo los colores del "oro negro lotino".

Deseamos una presentación lucida a nuestros aficionados que este año van con muchos bríos.



HUMBERTO NORAMBUENA, en el peso liviano



SABINO FICA, en el peso medio liviano

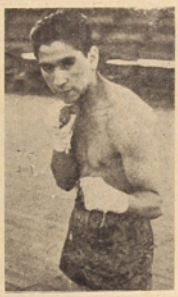

PEDRO CAMPOS, en el peso gallo



MIGUEL SAAVEDRA, entrenador



FRANCISCO RODRIGUEZ, en el peso pluma



SANTOS SEPULVEDA, en el peso mosca

Exhibiendo un juego técnico y positivo Penco hizo suyo su match de fútbol con Lota por el Campeonato Nacional, por la cuenta de 2 x 1

En el preliminar el Carlos Cousiño derrotó al Luis Acevedo 3 x 2.- Detalles y comentarios de la jornada futbolística del Domingo 2 del mes pasado.

Ante una concurrencia que margiraba totalmente las diversas aposentadurías de nuestro primer campo deportivo, se llevóra efecto el domingo 21 del mes pasado el gran match de fútbol por la eliminatoria del Campeonato Nacional, siendo protagonistas de esta justa los fuertes seleccionados de Lota y Penco, obteniendo el triunfo el último por la cuenta de tres tantos a dos.

MATCH PRELIMINAR

En un cotejo brioso y altamente positivo, Carlos Cousiño demostrando encontrarse en magníficas condiciones, logró hacer suyo el match preliminar contra el Luis Alberto Acevedo por la cuenta de tres tantos contra dos, después de imponer su juego y brindar un espectáculo sencillamente grato.

PARTIDO DE FONDO

Más o menos a las 15.30 horas, se dió comienzo a este encuentro que era esperado por la afición con verdadero fanatismo, toda vez que la Selección Local, había demostrado encontrarse en gran forma y tener la certeza de que el Seleccionado de Penco tenía que hacer grandes cosas por la preparación de que venía siendo objeto desde largo tiempo.

Las primeras acciones se llevaron a efecto a media cancha demostrando Penco, desde el primer instante, un juego más trabado y más positivo que le permitió adueñarse del campo contrario casi a entera voluntad, sosteniendo un asedio constante en el pórtico lotino y que si no materializó en guarismo, se debió a la obra magnífica cumplida por el meta carbonífero que logró atajar jugadas formidables terminando el primer tiempo cero a cero.

El segundo tiempo se cumplió en gran forma, siendo sin embargo Penco más equipo y logrando dos goles tras jugadas bellas y emocionantes; Lota a su vez también en este tiempo hizo dos goles que le permitieron emparejar el marcador, por lo que hubo de jugarse tiempo complementario de 15 minutos por lado. En el tiempo complementario Penco logró el gol de la victoria y con ello el triunfo.

NUESTRO COMENTARIO

La verdad es que el once pencón nos dejó una magnífica impresión y cada uno de ellos actuó de acuerdo con sus antecedentes. En cambio Lota no dió ni siquiera la impresión de un cuadro trabado y técnico.

Estimamos que el triunfo del once de Penco fué justo, porque demostraron más capacidad y mejor organización. Si hay algo que decir en abono a la derrota lotina, no sería otra cosa que la escasa preparación de sus elementos, pues no es para nadie desconocido de que nuestra selección no se había preparado con tiempo, debido a ciertas cosillas que no queremos nombrar.

Finalmente, creemos que debe hacerse algunos reparos, a fin de paliar en parte esta derrota, ya que Lota a través de sus largos años de deportistas han demostrado a la faz del país de lo que son capaces y que sin embargo hoy, mediocres representaciones hacen lo que quieren con nuestros equipos.

Lea Ud.
LA OPINION
de Lota



El meta pencón en duros aprietos ante una arremetida lotina.

PERLINA y Radiolina

—para lavar siempre bien— son el fruto de la ciencia puesta al servicio del hogar. No son productos improvisados. Tienen más de veinte años de vida y experiencia. Por eso cuando decimos que PERLINA y RADIOLINA garantizan CALIDAD y CANTIDAD, aseguramos a la dueña de casa que PERLINA y RADIOLINA le lavarán siempre muy bien la ropa.

Confíe en PERLINA y RADIOLINA



Junte diez cupones vacíos de Perlina o Radiolina y canjéelos por un Cupón que puede darle una fortuna. Diríjase a Perlina S. A. I., Viña del Mar.

Joe Louis, el bravo Campeón Mundial, nos relata interesantes pasajes de su campaña

Joe termina aquí la apasionante historia de su vida.—"Me sentí mal cuando enfrenté por primera vez a Walcott".—"Mi visita a Inglaterra y Francia".—"Cuando peleé por segunda vez con Joe Walcott".—"Mis finanzas están firmes y puedo mirar con tranquilidad el futuro".—"Estoy contento con la suerte que he tenido en mi trayectoria por la vida".

Tengo que admitirlo: desde que salí del Ejército el entrenamiento se me hace cada vez cosa más dura. No me pasaba eso cuando era un chiquillo y entrenarme me resultaba cosa fácil. Me gustaba levantarme a las 5 de la mañana y correr por las carreteras, seguido de Chappie en un automóvil. Me gustaba hacer cuantes y me gustaba divertirme en el campamento. Cuando me entrené para Jersey Joe Walcott, en Diciembre de 1947, era mi primera pelea en más de un año. La pelea de Tami Mauriello fué en Septiembre de 1946.

Creo que me habría retirado si hubiera noqueado a Walcott en los primeros rounds de nuestra primera pelea. Yo sabía que entrenarme y pelear se me iba haciendo más difícil y que era mejor que lo dejara. Pero la primera pelea con Walcott fué tan mala que me sentí obligado a volver a pelear con él otra vez. Cometí en la primera pelea con Walcott el mismo error que cometí en la primera pelea con Conn. Era yo más viejo y mi peso natural era mayor que cuando gané el título en 1937, pero me propuse rebajarme a 214 libras para la pelea con Walcott. Cuando Eddie Egan me pesó el día 5 de Diciembre para la pelea con Walcott le dije que pusiera la escala en las 214 libras, media libra más o media libra menos. Tuvo que irla bajando hasta que marcó 211 libras. Había comenzado a deshidratarme demasiado temprano para esa pelea. Dejé de tomar agua el Miércoles y casi no comí nada hasta después de la pelea. Y la pelea fué un Viernes.

ME SENTI MAL ANTE WALCOTT

No me gusta acordarme de esa pelea. Walcott me tiró dos veces en el primer round y en el cuarto y me cerró el ojo izquierdo. Yo no tenía fuerza. No tenía pegada aquella noche. Me sentía avergonzado. Cuando se terminó, le dije a Walcott: "Lo siento Joe". Le quise decir que sentía que hubiera sido una pelea tan mala. Quise irme del ring en el momento que oí la campana terminando el último round. No quería esperar a la decisión de los jueces. Recibí $ 217,000.— por esa pelea, contando los derechos de radio y película, pero nunca en mi vida me sentí tan poca cosa después de una pelea. Me senté en mi departamento de Harlme y me puse a preguntarme cómo había peleado tan mal. Me sentí peor porque el público protestó cuando los jueces me dieron la decisión. Yo sabía que tenía que pelear con Walcott otra vez. No quería retirarme sin que esa fuera mi última presentación.

Mr. Roxborough arregló una segunda pelea con Walcott y me fuí a Europa para quitarme muchas cosas de la mente. Me llevé a Marva y a Mannie Seamon y a Leonard Reed y a Eddie Green, un muchacho amigo mío. Nelson Sykes, dueño de un bar y restaurante de Chicago fué con nosotros lo mismo que Marshall Miles. Tenía un contrato para ofrecer exhibiciones en la Exposición de Salubridad y Bienestar de Earl's Court en Londres. A mí siempre me han simpatizado los ingleses. Me trataron muy bien cuando estuve allí con mi gente en 1944. Mr. Price, que administraba la exposición, me garantizó $ 80,000.— Mi segunda pelea con Walcott se firmó antes de que saliéramos en el "Queen Mary" en Febrero.

MI VISITA A EUROPA

El viaje fué una diversión. Me llevaron a la Cámara de los Comunes y todo el mundo en la Cámara se puso de pie cuando yo entré con Marva. Eso me hizo sentirme de lo más bien. Tenían un debate sobre Africa, pero yo no me enteré de una sola palabra de lo que decían. Fuí a los Tribunales. Me gusta oir hablar a esos abogados ingleses. Hablan bien y parecen abogados de teatro con las cosas que se ponen. En nuestras habitaciones por las noches nos divertíamos en grande. Yo hacía de juez —a mí me gusta hacer de juez— e imponía grandes multas. Llevé una máquina de escribir en el viaje porque se me había ocurrido escribir una obrita sobre un negro en la guerra de acuerdo con mis propias experiencias, pero no llegué a escribir ni siquiera una página.

De Inglaterra fuimos a París. Ese es el lugar de Europa que me gusta. Eso sí que es ciudad para divertirse. Allí lo tratan bien a uno. Fuimos a todas partes: a la Torre de Eiffel, a las galerías de pinturas, a los lugares nocturnos... Marva compró allí muchísimas cosas, objetos antiguos y fuentes y cubiertos. En Inglaterra se compró también una pareja de "poodles". Todavía los tenemos. Les llamamos Pedro y Pablo. En París la gente se me arremolinaba en torno cada vez que salía a la calle. Gritaban "Joe Lui" y me llamaban "Champion le boxe". Aquello me divertía. En París conocí a Josephine Baker, ofrecí una exhibición en Bruselas con el empresario Raoul Baddoux. En Suecia también me querían ver, pero andaban escasos de dinero. Querían pagarme con patines de hielo. Hice dinero en el viaje, pero la mayor parte lo gasté allí mismo.

LA SEGUNDA PELEA CON WALCOTT

Cuando regresé en Abril en el "Queen Elizabeth" empecé a entrenarme inmediatamente. Me entrené muy duro. Quería dar una buena pelea. Mannie Seamon convino conmigo en que la manera de vencer a Walcott era boxear hasta que se cansara. Pensamos que ya yo no sería nunca tan ligero como el. Hasta calculamos que yo debía empezar a pegarle duro entre el noveno y el duodécimo round o de lo contrario trataría de alargar la pelea para que se terminara por decisión. Subí al ring pesando algo más de 213 libras y el pesó más de 194. Esas dos libras sobre mi peso en la primera pelea significaron mucho. Me sentí más fuerte que la primera vez.

Lanzamos muchos "hooks" y "jabs" en los primeros rounds. El se mantuvo retrocediendo. Yo sabía lo que el perseguía. Estaba tratando de darme unos cuantos golpes de vez en cuando con la esperanza de ganarme por puntos. En el tercer round me alcanzó con una derecha y una izquierda a la cara y me tiró a la lona. Me puse en pie sin que me contaran un segundo. Me dió otro derechazo fuerte a la quijada en el quinto asalto. Se cansó en el octavo y yo me puse entonces a trabajarlo. Cambiamos golpes en el noveno. Le dí unos cuantos buenos golpes a la cabeza. Trató de retroceder en el décimo. Me dí cuenta entonces de que lo tiraría.

En la undécima le dí una derecha muy fuerte en la quijada. Seguí este golpe con derechas e izquierdas muy duras. Trató de retroceder, pero yo lo perseguí. Le hice daño. Trató de cubrirse la cara. Le metí un puñetazo por entre la guardia. Le cimbré la cabeza de un lado para otro. Se le cayeron los brazos y le volví a dar con la derecha. Se cayó de cara a la lona. Dió una vuelta y quedó sobre las espaldas. Me dí cuenta por lo apretada que tenía la boca de que no se levantaría. Cuando le habían contado siete segundos se arrodilló pero no pudo ponerse de pie. Esa fué mi última pelea.

HE ASEGURADO MIS FINANZAS

Como dije al principio de mi historia, creo que aunque no vuelva a pelear más podré vivir bien con el dinero y las propiedades que tengo ahora y con lo que gane en peleas de exhibición. Estas me las pagan bien. En mi jira por la América del Sur el año pasado me pagaron una cien mil dólares. Además tengo rentas. Tengo la Joe Louis Enterprises, Inc. que maneja todo y tengo una participación en el refresco embotellado "Joe Louis Punch". Es un refresco que se está vendiendo bien en 31 ciudades de los Estados Unidos y en la Isla de Cuba. Tengo acciones por valor de $ 25,000.— en esa compañía y recibo el 5 por ciento de todo lo que vende por mi nombre. Puede que lo fabrique una fábrica y un taller embotellar y que yo distribuya el "Joe Louis Punch" por mi cuenta. Tengo mis casas de Detroit y de Chicago. Estoy en la Superior Insurance Society con Mr. Roxborough en Detroit. Soy vicepresidente de esta compañía. Trabajo en los Clubes Juveniles Joe Louis por la compañía, fiestas de campana, "picnics" y cosas por el estilo. figuro en la junta de directores. En Nueva York estoy en tratos con Ray Robinson para poner un negocio para distribuir la marca canadiense "Ace". He estado intentando de conseguir una agencia Ford en Chicago. En un garage en Chicago he comenzado la "Zona de Oficios Varios" llamada "Joe Lugo". Truman Gibson me la organizó. No quiero que me produzca utilidades. Podrá concurrir a ella todo el que quiera pero la dedicaré especialmente a los muchachos que vienen de colegios y universidades y no pueden conseguir trabajo tan fácilmente como los estudiantes blancos. La quiero para muchachos como era yo, que sólo pueden conseguir trabajo de mozos. Tengo otras ideas para el futuro y cuando la gente dice que Joe Louis está arruinado, lo dicen por gana de hablar. Si no tengo dinero en efectivo disponible inmediatamente lo otras cosas que me permiten vivir. Creo que dentro de otros cinco o diez años, cuando tenga 40 ó 45, estaré perfectamente bien y listo para descansar. Mientras tanto pienso jugar mucho golf, pescar mucho y vivir bien pero vivir también mis negocios. Esto es lo que pienso. Lo que el destino me reserva, eso no lo sabe nadie.

CONTENTO DE MI SUERTE

He tenido buena suerte: buena suerte para un chiquillo huérfano que salió de los campos de algodón de Alabama. He vivido bien. He recuerdo de cuando hice la cola con el Ejército en 1943, cuando fuí de meter mi Buick por la noche tera de tierra hasta el lugar donde había nacido: recuerdo cómo me atascó el automóvil y tuve que empujar en una carreta lo mismo que cuando yo era un chiquillo. Recuerdo cómo mi madre tuvo la misma impresión que yo cuando volví con aquel lugar hace dos años. Mis nuestros viejos vecinos habíchos y mi cómo seguían todos mis peleas por la radio.

No pienso seguir peleando toda mi vida. Se que si sigo, me voy a retirar un día. Todos los hombres piensan que pensar en que algún día serán derrotados. Es algo así como yo le dije al Gobernador Dewey de Nueva York la semana antes de las elecciones. Me preguntó: "Joe, ¿piensas en volver a pelear?" y yo le contesté: "Gobernador, puede que pelee una vez más". El me dijo: "Bueno, Joe, será mejor que esa sea la última". Si firmo para una nueva pelea, esa será mi última pelea, con excepción de las de exhibición. Así lo tengo pensado ahora.

FIN

HUCKE HERMANOS S. A. C.
VALPARAISO
FABRICA DE:
GALLETAS
CHOCOLATES
CONFITES
OBLEAS
BOMBONES
COCOA
SETENTA Y CINCO AÑOS DE EXPERIENCIA
¡PRODUCTOS INSUPERABLES!
ORGULLO DE LA INDUSTRIA NACIONAL

Programación del Teatro de Lota Alto

Mes de Noviembre de 1949

1.º Martes.—"EL CAPITAN DE CASTILLA.—Extraordinaria producción americana hablada en inglés. La historia de un audaz castellano que arriesgó su vida y su fortuna en la expedición de Hernán Cortés y que salió victorioso de sus enemigos y de la Santa Inquisición. Tyrone Power en uno de sus más grandes papeles, secundado por la sensual y sugestiva Jean Peters y por César Romeo. Noticiarios, Actualidades, etc.

2 Miércoles.—"ORO EN LA MANO".—Grandiosa producción argentina, de aventuras interpretada por Sebastián Sciola, además, 5.ª función "EL TERROR DE LA SIERRA".

3 Jueves.—"EMBRUJO DE LA RUMBA".—Sobresaliente producción mejicana. Comedia: Una apasionante historia en el trópico con hermosas y sugestivas rumbas de María Antonieta Pons, secundada por Blanquita Amaro, Ramón Armengod y Federico Piñeiro. Noticiario Universal, Actualidades, etc.

4 Viernes.—"CALUMNIARON A MARY HAGEN".—Sobresaliente producción norteamericana hablada en ingles de carácter dramático. La maldad del mundo cayendo sobre una débil muchachita, la que tiene que sufrir durante toda su vida el pelambre de la gente de un pueblo. Shirley Temple en una nueva fase de su carrera, secundada por Ronald Regan, Dorothy Patterson y Charles Kemper. Actualidades.

5 Sábado.—"EL CASTIGO DEL CUATRERO".—Es una extraordinaria cinta de aventuras cowboyesca interpretada por Rod Cameron y Kirby Grant, además, 10 función de "TRIUNFAN LOS VALIENTES".

6 Domingo.—"LA CALLE GRITA".— Sobresaliente producción argentina. Comedia sentimental. Una comedia brillante e ingeniosa sobre un tema que todo el mundo sufre: la carestía de la vida. Todo esto junto a una curiosa historia sentimental con el magnífico trabajo de Enrique Muiño, Angel Magaña y la hermosa debutante Patricia Castell. Una obra de primera categoría del cine argentino. Noticiario, Actualidades, etc.

7 Lunes.—"EXTRAÑA CITA".—Una extraordinaria producción mejicana. Fina y liviana comedia interpretada en forma acertada y sobria. Actuación deslumbrante de María Esther Fernández, Luis Aldas y Che Reyes. Actualidades, Sinopsis, etc., etc.

8 Martes.—"EL INSACIABLE",—Extraordinaria producción norteamericana de carácter dramático y aventurero, interpretación magistral de Zachary Scott, Louis Hayward y Diana Lynn, Noticiario, Actualidades, Sinopsis, etc.

9 Miércoles.—"EL HALCON CRIOLLO GARDEL",—Sobresaliente producción argentina de carácter biografía musical. La vida de Carlos Gardel es una vigorosa producción argentina. Su vida, sus amores, su muerte, todo lo que fué el gran astro de la canción argentina. El Zorzal Criollo interpretada por Roberto Escalada y un elenco de grandes artistas con la colaboración de la Orquesta de Francisco Canaro, además, 6.ª función del "TERROR DE LA SIERRA".

10 Jueves.—"LA FERIA DE JALISCO".—Producción mejicana de carácter folklórico. Tenían que casarse contra su voluntad, pero se pusieron de acuerdo para ayudarse y lograr sus deseos. Una genial interpretación del galán mejicano, Ramon Armengod con hermosas canciones. Noticiarios, Actualidades, etc., etc.

11 Viernes.—"LA NOCHE ETERNA".—Sobresaliente producción norteamericana hablada en inglés de carácter dramático. Una interpretación sobresaliente de un drama recio que puebró la fe de un trabajador bueno y honrado. Un martillazo de emoción y un bello romance interpretado por Henry Fonda, Bárbara Bel Geddes y Vincent Price. Actualidades, Sinopsis, etc.

12 Sábado.—"LA CANCION DEL OLVIDO".—Hermosa producción norteamericana hablada en inglés e interpretada por Boby Breen, además, 11.ª función de "TRIUNFAN LOS VALIENTES".

13 Domingo.—"EL FILO DE LA NAVAJA".—Superproducción norteamericana hablada en inglés de carácter dramático. Por todos los caminos del mundo buscó el que lo llevara a la felicidad. Perdió su novia, una mujer egoista y falsa, trató de salvar a otra del vicio, pero la bondad triunfó al fin sobre todas estas cosas. Un extraordinario y original argumento tomado del libro de Somerset Maugham. "El filo de la navaja". Encabeza este gran reparto el famoso galán Tyrone Power, secundado por Gene Tierney, Ann Baxter, John Payne, Herbet Marshall y Lucile Watson. Noticiario.

14 Lunes.—"LA VENGANZA DE FRANK JAMES".—Extraordinaria producción norteamericana de carácter aventurero y llena de maravillosos incidentes y apasionante aventuras. Jesse James, revive en su hermano Frank, para hacer llamear la venganza. Una película llena de emociones con Henry Fonda, Gene Tierney y Jackie Cooper. Actualidades, etc.

15 Martes.—"PASAPORTE A RIO".—Extraordinaria producción argentina de carácter dramático-policial. Una corista joven y hermosa, es convencida por un personaje del hampa, al que ha visto cometer un crimen, que lleve el producto de un robo a Río de Janeiro... Un esfuerzo sensacional de la industria cinematográfica argentina que presenta dos figuras estelares del mundo del cine, Mirta Legrand y Arturo de Cordova en un argumento dramático policial de gran calidad. Río y Buenos Aires y tres hermosas canciones. Una realización de Daniel Tinayre. Noticiarios, etc.

16 Miércoles.—"YO SOY TU PADRE".—Grandiosa producción mejicana de carácter cómico. Un gran film del astro argentino de la risa Luis Sandrini, esta vez interpretando el papel de un charro cuarentón y apasionado. Una colosal película con gran reparto en el que figuran Blanca de Castejón y Patricia Morán, además, "EL TERROR DE LA SIERRA".

tres Montes
cada taza una delicia..
EN PRIMERA CALIDAD
TRES MONTES

17 Jueves.—"MARGO".—Sobresaliente producción norteamericana hablada en inglés. Comedia: La historia de una chica buena y hermosa que suspiraba en el colegio por un galán, que se presentó en la forma de un profesor de francés. Alegres escenas, llenas de irresistible humorismo. Canciones y Bailes de moda en 1928. Jeane Craig, la hermosa estrellita acompañada de Glenn Lagan, Lyn Bari y Hobard Cavanaugh. Noticiarios, Actualidades, etc.

18 Viernes.—"LA SOÑADORA",—Extraordinaria producción norteamericana hablada en inglés. Comedia: Una fantasía novedosa que hace recordar muchas situaciones de la juventud. Una muchacha romántica y soñadora que creía estar enamorada de su cuñado. Una interpretación fantástica de Betty Hutton, Mac Donald Carey, Walter Abel y otras estrellas. Actualidades, Sinopsis, etc.

19 Sábado.—"LA IMPORTANCIA DE SER LADRON".—Una simpática y entretenida comedia argentina interpretada por Francisco Alvarez y además, la 12.ª función de "TRIUNFAN LOS VALIENTES", Sinopsis, etc.

20 Domingo.—"EL PRINCIPE DE LOS LADRONES".—Sobresaliente producción norteamericana hablada en inglés, de aventuras y en tecnicolor. Un anuevca versión de las famosas aventuras de Robin Hood, en una obra maestra de Alejandro Dumas, con excitantes duelos, combates y persecuciones de gran alternativa. Noticiario, Actualidades, Sinopsis, etc. Interpretan esta cinta: John Halla, Adele Jergens, Patricia Morison, Michael Duane y Allan Mowbray.

21 Lunes.—"SOLO EN LA NOCHE",—Sobresaliente producción norteamericana hablada en inglés de carácter dramático-policial. Emocionante intriga que relata la lucha de un soldado licenciado, que busca afanosamente su pasado. Extraordinario film policial con la sugestiva estrella Nancy Guild y el torturado soldado Jahn Hodink. Actualidades, Sinopsis, etc.

22 Martes.—"LIRIA".—Extraordinaria producción italiana de carácter dramático y no recomendada para señoritas y hablada en italiano. Ella era una tentación, sus labios quemaban al besar y poco a poco fué cayendo en la deshonra de la cual la salvó su propia hija, los hombres al mirarla pensaban en amrla... Interpretación de Isa Pola, Rossano Brazzi y la ingenua Adriana Benetti. Noticiario, Actualidades, Sinopsis, etc., etc.

23 Miércoles.—"LOS OJOS DE MILO".—Hermosa producción norteamericana hablada en inglés de carácter policial. Una película de argumento apasionante y que tiene por escenario Londres en un ambiente lujoso. Entretenido film a cargo de Gerald Mohr y de Evelyn Anker, además, "EL TERROR DE LA SIERRA".

24 Jueves.—"AQUELLA NOCHE EN RIO",—Hermosa revista musical, norteamericana hablada en inglés interpretada por Alice Faye, Don Ameche y Carmen Miranda. Noticiario, Actualidades, Sinopsis, etc.

25 Viernes.—"HURACAN NEGRO".—Sobresaliente producción norteamericana de aventuras, hablada en inglés, filmada en maravilloso tecnicolor. La historia de un caballo y del hombre que lo domó. Formidable actuación del famoso caballo "Smoky". Actuación extraordinaria de Fred Mc Murray, Anne Baxter y el famoso actor Burl Ives. Sinopsis, etc.

26 Sábado.—"PORTEÑA DE CORAZON".—Sobresaliente estreno argentino de carácter cómico. Un aluvión de carcajadas en la más grande película filmada por Catita. La secunda otro astro de la risa Augusto Codecá, el bailarín chileno Lalo Maura y Lita Emhart, además "TRIUNFAN LOS VALIENTES".

27 Domingo.—"CITA EN INVIERNO".—Extraordinaria producción norteamericana hablada en inglés de carácter dramático. Otro de los grandes trabajos para el cine de la sin igual Bette Davis, quien anima un personaje humano, tierno y romántico. Enamorada del amor pero una mujer que cayo la felicidad, pero que tuvo el valor para una heroica determinación. Secundan a Betty Davis: Janis Paige, Florence Bates, Walter Baldwin y Ramson Sherman. Noticiarios, Actualidades, etc., etc.

28 Lunes.—"FLOR DE UN DIA".—Hermosa producción mejicana de carácter dramático interpretada por Adriana Lamar y Ramón Pereda. Actualidades, Sinopsis, etc.

29 Martes.—"CESAR Y CLEOPATRA".—Extraordinaria producción británica hablada en inglés de carácter histórico. La extraordinaria vida de Cleopatra con sus amores y sus ambiciones llevada al cine con actores de la talla de Vivian Leigh, Claude Rains, Stewart Granger y Flora Robson. Hermosas visiones del Nilo, las pirámides y calles de Alejandría. Combates navales, terrestres de extraordinaria realidad. Noticiario, Sinopsis, etc.

Noticiario, Sinopsis, etc.

30 Miércoles.—"LA DESDESADA",—Prdoucción norteamericana hablada en inglés. Una simpática comedia de ritmo alegre y divertido. La fraternal rivalidad de dos hermanas: una frívola y coqueta y la otra ingenua y estudiosa. Divertidas aventuras de dos hermosas muchachitas recién salidas del colegio y en busca de marido. Interpretación magistral de Robert Hutton, Joyce Reynolds y Janis Paige. Además, "EL TERROR DE LA SIERRA", Actualidades, etc.

Agradecimientos

Pedro Flores Barrales e hijo presentan por intermedio de estas columnas sus más sinceros agradecimientos a los Doctores señores Oscar Espinoza L., Enrique Trabucco S., Alfonso Ruiz, Sra. Administradora del Hospital, Practicantes y personal de Sala, por las finas atenciones para con su señora esposa, señora Ligoria del C. de Flores (Q. E. P. D.), quien estuvo por largo tiempo postrada en cama en ese Establecimiento.

—Fidelina Monsalves vda. de Morales, agradece muy sinceramente a todo el personal de obreros del Departamento de Arquitectura, por las erogaciones voluntarias que se le hizo en su favor con motivo del sensible fallecimiento de su querido esposo, don José Morales (Q. E. P. D).

—Victor Concha Muñoz, Capataz de los Piques Nuevos, agradece muy sinceramente por intermedio de las columnas de este Periódico, a todos los Jefes, empleados y demás compañeros de trabajo que cooperaron en la erogación voluntaria que se le hizo en su favor con motivo de su enfermedad que lo tuvo postrado en cama por tres meses.

—La familia de doña María Nicolasa Recabal (Q. E. P. D.), agradece a todas las personas que se dignaron cooperar en la erogación voluntaria que se le hizo en su favor con motivo del fallecimiento de la mencionada señora.

—La señora Rosa Gallegos v. de Cristosto e hijos, agradecen al Sr. Sub-Administrador General, don J. I. Wilson, a los Jefes, empleados, compañeros de trabajo y a todas aquellas personas que prestaron multiples atenciones con motivo de la muerte de su esposo don Salvador Crisosto B. (Q. E. P. D.).

—La señora Ema Moraga v. de Ramos y familia, dan sus más sinceros agradecimientos a todas las personas que se dignaron acompañar en los funerales de su querido esposo y padre, don Frasé Ramos Muñoz (Q. E. P. D.). Hacen extensivos estos agradecimientos a las personas que enviaron ofrendas florales.

—José del C. Fredes, operario del Chiflón, hace llegar por intermedio de estas columnas, los más cálidos agradecimientos al Dr. Francisco Burgos por la esmerada atención que le prodigó a su hijita Pascuala Fredes, con motivo del ataque epiléptico. Hace extensivos estos agradecimientos a la señora Rosa de Caamacho, Jefe de Enfermeras y personal de Sala del Hospital del Establecimiento.

Gracias a estos solicitos cuidados su hijita se encuentra actualmente restablecida de su salud.

La Empresa concede premios por la conservación de las casas y por el arreglo y presentación de ellas. Esmérese en que la suya sea la mejor de todas.

Economato Lota Alto

"COMO SIEMPRE A SUS ORDENES"

Artículos recién recibidos durante el presente mes y que ofrecemos como primicias a los más bajos precios de la provincia

Poleras para niñitos, artículo de gran novedad, en colores y dibujos variados

Camisas en tela escocesa para hombres al precio de $ 198.—

Pantalones de casimir, mercadería rebajada de precio, solamente a $ 300.— y $ 320.— el par

Overoles de tusor, colores beige, plomo, gris, con hebilla y cinturón, especial para choferes y mecánicos
Desde $ 170.— hasta $ 390.—

Baberos, cuadros y delantales de Nylon, artículo de gran novedad para niñitos

El overol de réclame, confección "Economato", en mezclilla con tirante para niñitos de 5 a 10 años. Cada uno $ 50.—

La camisa para el trabajador, como siempre al mismo precio de $ 75.— en nuevos colores y dibujos

Medias de seda para señoras: Olimpia, Rumba, Georgette y Toyita

La legítima media Labán, primera selección y sin falla, acabamos de recibir a precios de fábrica

Durante el mes de Noviembre recibimos cuotas de los famosos productos "SUMAE"
Vea las novedades:
Tocuyo asargado de un ancho, superior al corriente; Tocuyo liso a $ 25.20 el metro; Tocuyo para sábanas, doble ancho a $ 57.60 el metro

En abarrotes anunciamos:
Harina Selecta para tortas, Self-Raising Flour, preparación especial para cakes, pasteles y tortas. No necesita levadura

Solucionado el problema del jabón. Pida el famoso jabón "Machuca" y verá el resultado de su ropa limpia y blanqueada

A nuestras Cuentas Corrientes, como siempre la mejor atención

Reparto de mercaderías a domicilio

PERFETTI, HERNANDEZ y Cía. Ltda.

Litografía Concepción, S. A.

La Opinión de Lota

Año XXVI - N.° 448
Lota Alto

Diciembre de 1949
Precio: $ 2.—

PERIODICO MENSUAL PARA LA REGION CARBONIFERA — LOTA Y CORONEL











1) Señorita Adalina Jara Salas, que ha sido elegida Reina de las Fiestas de la Primavera de Lota, año 1949.

2) Entrada principal del Parque "Isidora Cousiño".

3) Selección Femenina de Basket-Ball Escolar de Lota que intervendrá en el Campeonato Nacional, representando al Departamento.

4) En el proscenio del Teatro de Lota Alto, vemos a Monseñor Alfredo Silva Santiago, teniendo a su derecha al Admor. General de la Cía. y a otros altos Jefes de la Empresa, en los momentos que se le rinde cálido homenaje al distinguido prelado.

5) Connotados periodistas metropolitanos visitaron Lota. Recorrieron las diferentes secciones y actividades de la Empresa y los vemos acompañados del Sub-Admor. General en los momentos que elogian nuestro periódico. (Gráficos de Orellana).

Relatos veridicos

UN HUASO VALIENTE Y SACRIFICADO

El huaso es sufrido y es valiente, si no que lo diga el siguiente relato, tan verídico como que los dos protagonistas principales viven aún en Laraquete, dedicados a las mismas faenas del campo.

Siendo muchacho, hará de esto más de 20 años, mi padre administraba la gran hacienda que era en ese entonces Laraquete, y para atender los trabajos y cuidados que requería la numerosa existencia de animales, había seis "camperos" que, diariamente, de la mañana a la noche galopaban por vegas y cerros, entregados a sus quehaceres campesinos.

Entre estos huasos había uno que lo llamaban "Cochaute". Era de esos hombres despreocupados y bueno como el pan, el verdadero hombre de campo, de aquellos al que no le amilanan ni sinsabores ni los golpes de la suerte; pobre de solemnidad, pero de un optimismo envidiable, de esos con la verdadera fe del carbonero, de los que dicen siempre "al mal tiempo buena cara"...

El caso es que en una ocasión acompañamos en uno de los potreros a "Cochaute", el hombre de nuestro relato, y a Lorenzo, otro de los camperos, a reducir al lazo a un altivo potrón que había que llevar a los corrales. Cada cual hacía lo posible por pillarlo, pero en vano, pasó por el lado de "Cochaute", el cual diestro en el lazo, no perdió esa magnífica oportunidad.

Sintiéndose enlazado el caballo partió a matarse y el hombre con su cabalgadura firme, dispuesto a sujetarlo, pero por una de esas cosas imprevistas, y que siempre producen las desgracias, el lazo se enredó en los dedos de la mano derecha de "Cochaute", y al dar el gran estirón, uno de ellos salió disparado y el otro quedó colgando sujeto apenas por unos tendones sanguinolentos...

El herido con toda calma, sin alterarse un solo músculo de su cara, y con una sonrisa amarga, nos mostraba su mano y con una entereza espartana pidió a Lorenzo, su compañero, que amputara el dedo que colgaba. El solicitado con toda presteza, sacó su cuchillo y de un solo tajo cortó el dedo del corazón, que era el que estorbaba... Nosotros quedamos helados y admirados de tanto estoicismo y valor...

Ese hombre no fué al hospital, sino que un curioso le curó sus heridas y a los pocos días estaba sano; según él, era poco lo que había perdido.

Y ahora que digan si el huaso, el verdadero "roto chileno", no es valiente y sufrido.

P. V. C.

MADRE

¡Madre! ¿Qué nombre más dulce, más sublime y más sagrado podemos encontrar en este mundo?

Ella es el ángel visible que guía nuestros pasos por el camino de la virtud. Es la única que nos ama sinceramente y se sacrifica para hacernos felices y para alejar de nuestro lado aún la sombra misma del dolor.

La Madre es la mejor amiga; para ella no debe haber secreto porque es la más sabia consejera. La Madre hasta se quita el pan de la boca para darlos a sus hijos y viste pobremente con tal de que a sus hijos nada les falte.

Así como la Madre es tierna, amorosa y sacrificada, así también sus hijos deben corresponder con la misma ternura y abnegación, obedeciéndole con prontitud porque es lo único que espera en recompensa de tantos sacrificios.

No hay desgracia más grande para un hijo que perder a su Madre porque hay una sola en la vida.

Desgraciados los hijos que se portan mal con su Madre; porque tarde o temprano tendrán que pagar tan negra gratitud. Jamás podremos retribuir a nuestra Madre cuanto le debemos.

¡Madre! no encontramos palabras con que expresarte nuestro inmenso cariño y profunda gratitud. No hay en la tierra recompensa para ti, la encontrarás sí, en el Reino de los Cielos donde el Justo Aprecia dor dá a cada uno lo que merece.

(Composición por la alumna Noriana Saavedra C. del 6º Año de la Escuela Santa Filomena).

DE TODO UN POCO

Hicimos el otro día una visita relámpago a la Escuela Matías, dada la celeridad no pudimos apreciar el pie de organización en que ella se encuentra. Gentilmente recibidos por el Director D. Agustín Peña Rocha, nos detuvimos largamente en la sala de Trabajos Manuales. Sencillamente quedamos extasiados delante del gran número de trabajos que los muchachos con todo arte y dedicación ejecutan, bajo la dirección de la profesora señora Ana Herrera vda. de Berg. Aquello es un verdadero mosaico de figuras y una verdadera policromía de colores. Nos decía la señora de Berg que los muchachos trabajan contentos y entusiastas. Bien por la labor que desarrollan, ya que esos trabajos, en la mayoría juguetes valiosos se les reparten a final de años como regalo de Pascua.

Era la última hora de la tarde. Acompañados siempre por el señor Director, presenciamos el ensayo de la banda de pitos y cornetas. Hemos visto la conjunción de trabajo y música siempre pintado en el rostro de los niños, la alegría y bienestar. Creemos por lo tanto que la obra realizada en la Escuela Matías es altamente pedagógica.

Las ocho de la tarde en Lota Alto. Las alegres campanadas de Noviembre llaman a los fieles al Mes de María. El templo rebosa de creyentes que vienen a porfía a testimoniarle a la Madre de Dios, el tributo de su cariño y devoción.

En los diferentes barrios de esta dilatada feligresía que es Lota Alto, levántanse altares por doquiera sube al Trono de María la clásica Plegaria: ¡Oh María, durante el bello mes que os está consagrado, tu nombre resuena con vuestro nombre alabanzas!...

Viajero

EXAMENES

Se avecina el término del año escolar. ¡Lástima grande que los diversos paseos de este mineral, tan llenos de encantos y de sombra, no sirvan también para deleitarse en la vista de la gente menuda, afanosamente pegada a sus textos o cuadernos de apuntes escolares, para rendir la prueba final de una manera satisfactoria! Hay que admitir que el índice de dedicación al estudio es bajísimo. Muchos factores contribuyen a ello.

Me acuerdo de cómo, cuando éramos estudiantes primarios, secundarios y posteriormente universitarios, aunque estos últimos estudios no los alcanzamos a terminar,—estos meses de Octubre, Noviembre, Diciembre, constituían para nosotros peripatéticas lecciones. Asaltabamos cuanto paseo hubiera, cuanto lugar existiera para estudiar empeñosamente. ¡Y a fe de caballero, que el éxito final coronaba nuestras espectativas!

No todo ciertamente era estudio. ¡Muchachos al fin! No faltaba entonces alguna nota alegre y enjundiosa que endulzara la monotonía de nuestros afanes.

Pedro Cuevas, apodado "el chalecos", por la manía de enfrascarse en una verdadera montaña de ese adminículo varonil, era alumno o mejor dicho el compañero, que con sus salidas y ocurrencias, plantaba la magnolia de la alegría y buen humor en nuestro círculo.

—¡Mira Peter, mañana nos levantaremos de madrugadita y nos largamos a repasar íntegra la Revolución Francesa!...

—¡De acuerdo!...

Al día siguiente, ni la detonación de la atómica lograba sacarlo del tibio y reconfortante lecho.

—¡Qué diablos a repasar sin "el chalecos".

A eso de las nueve cuando llegábamos a tomar el desayuno, recién hacía su aparición Cuevitas, más alegre y contento que unas pascuas. En las tardes, sin embargo, nos acompañaba hasta bien entrada la noche.

Una niña, cuadradita en carnes iba todas las tardes a repasar sus lecciones o preparar sus exámenes, casualmente, en el mismo lugar donde soliamos permanecer nosotros. Hermosísima era la chiquilla, pero seria, de una seriedad espantosa y aterradora para nosotros. De cualquier ángulo que se le enfocara mostraba el encanto de su ser.

Pedro Cuevas, anotaba en la voluminosa agenda de su vida, junto a sus virtudes, la de ser terriblemente enamorado.

Nos acompañaba esta vez, Sergio Pancani, llamado con justisima razón "el Pavo".

¡Dichosa Juventud!... Esta vez nos miró y se detuvo especialmente, mostrando el atercopelado estuche de su boca (donde brillaban las hermosas perlas de sus dientes), en la cara del "Pavo".

—¡Vaya con el pavito!— dijimos en coro.

Este se puso más granate que su homónimo.

El "Chalecos" se picó, y casi, se rompe la armonía.

—¡Mira "Pavo", si sigues embelesado en la chiquilla, te rompo las narices!— le vociferó Cuevita.

—¿Qué chiquilla?— le respondió Pancani. Yo no he visto ninguna chiquilla.

—¿Cómo que nó?... ¿Y esa?...

Volviése a poner colorado Sergio.

—¿Esa?... Esa... ¡esa... es mi prima Alicia!

.....

—¡Haberlo dicho antes, pavo idiota!... ¡Mire qué ganso..., tener una prima tan linda y no abrir tan siquiera el hocico!... ¡Habráse visto semejante babieca!...

Entretanto Alicia nos envolvió con la más dulce y juvenil de sus miradas, y la más cariñosa de sus sonrisas... Esa tarde no estudió nadie.

Al llegar al otro día al Colegio, había un recado para Cuevas de parte de don Benedicto Alarcón, Director de la Escuela.

A pasos vacilantes salió "el Chalecos" de la oficina del Director, picado y rabioso, echando un sin fin de garabatos contra el "Pavo". Sólo entonces supimos que Pancani era sobrino de don Benedicto.

Hará cuestión de tres años recibí esta esquela...

"Pedro Cuevas Z., saluda a su amigo A. S. y tiene el agrado de invitarlo a su matrimonio con la señorita Alicia Alarcón P."

Abel Silva

Librería "Los Estudiantes"

Avisa a su distinguida clientela que pronto recibirá un gran surtido de: VELOCIPEDOS, TRICICLOS, AUTOS, SILLAS DE PASEO y BICICLETAS CON CADENA, para Niños.

COMPRE SU REGALO DE PASCUA EN:

Librería "LOS ESTUDIANTES"

COMERCIO 802 -:- LOTA

ARTURO OSSES V.

Del padre de familia depende el bienestar de los suyos. Su hogar debe ser el reflejo de ello y debe estar dotado de todos los muebles necesarios.

LA OPINION DE LOTA

LOTA ALTO, DICIEMBRE DE 1949

Habitaciones y Producción

Continuando su vasto plan de ampliación y mejoramiento de las habitaciones que ocupa su personal, la Compañía acaba de inaugurar un COLECTIVO PARA OBREROS SOLTEROS, con capacidad para ciento veinte personas y dotado de todos los anexos modernos en materia de higiene y comodidad.

Tanto las autoridades como los señores parlamentarios, que visitaron detenidamente el nuevo edificio, expresaron que él constituía un claro exponente de la preocupación de la Compañía por el bienestar de sus colaboradores.

En algún tiempo más, funcionará, cerca del colectivo, el Club de Obreros, que se está construyendo en los terrenos de la Plazuela Central. Será, en varios aspectos, un complemento de aquel, y principalmente el centro de reunión de los trabajadores y sus familias, durante las horas libres.

Por otra parte, las nuevas casas que en diversos barrios de Lota Alto se han entregado al servicio en los últimos meses, dotadas de toda clase de instalaciones individuales, importan un avance considerable en materia de viviendas populares.

Sabemos también que en el mes de Enero la Caja de la Habitación iniciará la construcción de cien casas en los terrenos próximos al Polígono "Luis Cousiño" de Lota Bajo.

En varios otros sectores se levantarán igualmente nuevas habitaciones para empleados y obreros.

Todas estas obras significan la inversión de decenas de millones de pesos en beneficio de los trabajadores carboníferos, sean manuales o intelectuales. Y, pensando rectamente, debemos creer que ello solo puede justificarse mediante una producción en constante crecimiento, como felizmente ocurre hoy día en nuestra región.

Sería deseable que todos los que laboran en la industria carbonera así lo comprendieran y procuraran, cada día, poner de su parte el máximo empeño en incrementar esa fuente de bienestar general, de confort en el vivir, de elevación positiva del standard de vida, que es la producción de carbón.

La buena asistencia al trabajo, el cumplimiento concienzudo de la tarea que a cada cual se señala, la disciplina y el orden, —no sólo mejoran la remuneración diaria y el ascenso profesional—, sino también permiten a la Empresa y a los organismos del Estado aumentar las inversiones destinadas a centros de cultura, a habitaciones, a hospitales, a escuelas, etc.; que son factores de progreso individual, familiar y nacional.

Sastrería "DERBY"

Víctor Arriagada N.

5 años de prestigio al servicio de la región

CALCETINES
CORBATAS
SOMBREROS de TEMPORADA

NOVEDADES

COMERCIO 857 -:- LOTA

Efemérides Nacionales

DICIEMBRE

1 — 1856.—Fundación de la Casa de Expósitos de Santiago

2 — 1871.—Se crea el Ministerio de Relaciones Exteriores.

2 — 1928.—La ciudad de Talca es destruída por un terremoto.

8 — 1863.—Se incendia en Santiago la Iglesia de la Compañía. Este incendio es uno en los que haya perecido mayor número de personas. Se calcula su número en 2,000. Esto dió origen a la fundación del Cuerpo de Bomberos de Santiago.

9 — 1851.—Fallecimiento del Capitán General don Ramón Freire.

13 — 1788.—En esta fecha don Hipólito de Villegas recibe el título de primer abogado recibido en Chile, en la antigua ciudad de San Felipe. Firmó como Secretario de Hacienda del Gobierno de O'Higgins, el acta de la Independencia.

14 — 1855.—El Presidente don Manuel Montt y Ministro de Justicia don Francisco Javier Ovalle Bezanilla, promulgan el Código Civil, obra del sabio venezolano don Andrés Bello.

15 — 1928.—Apertura del Banco Central de Chile.

20 — 1888.—Promulgación del Código de Minería.

23 — 1818.—Lord Cochrane, el insigne marino inglés, se recibe del mando de la Escuedra chilena.

27 — 1916.—Se dicta la Ley de Accidentes del Trabajo.

31 — 1927.—La Contraloría General de la República recibe su organización definitiva.

Hace ya 159 años que murió B. Franklin

Sus frases siguen siendo populares

Este año se cumple el 159.º aniversario de la muerte de Benjamín Franklin, impresor que vivió en los Estados Unidos, cuando aún era colonia británica. Con excepción de Shakespeare, es Franklin el hombre que ha dado más refranes populares a los anglosajones. En la Imprenta de Filadelfia, editaba Franklin una publicación titulada "Poor Richard's Almanack", llena de manifestaciones de sentido común y sabiduría popular, destinada a la buena gente sencilla que prefería el impresor. Refranes publicados por primera vez en las páginas del almanaque se usan aún hoy, todos los días en los países de habla inglesa. Por ejemplo, "Dios ayuda a los que se ayudan a sí mismo" y "El que pide prestado, pide un dolor de cabeza", son frases de Benjamín Franklin. También lo son "Prevenido, armado" y "Es mejor acostarse sin comer que despertar con una deuda" Todos estos refranes son, desde luego, más expresivos y de una forma más concisa y armoniosa en su lengua original, y mucho pierden en la traducción.

Otros pensamientos memorables de Franklin son los siguientes:

"La experiencia es una escuela costosa, pero los insensatos no quieren aprender en otra".

"La pereza viaja tan despacio que la pobreza pronto la alcanza".

"Quienes pueden renunciar a la libertad para lograr un poco de seguridad temporal no merecen ni la libertad ni seguridad".

"Un hoy" vale lo que dos "mañanas".

"Haber sido pobre no es vergüenza, pero sí lo es avergonzarse de ello".

"La cólera rara vez carece de motivo, pero rara vez es una buena razón".

"Si quieres saber el valor del dinero, trata de obtenerlo prestado".

"El orgullo se desayuna con la abundancia, almuerza con la pobreza y cena con la infamia".

"Cometer una injusticia te coloca por debajo de tu enemigo; vengar una injusticia te hace su igual; perdonarla te pone por encima de él".

Amigo de George Washington y de los más famosos norteamericanos de su tiempo, Franklin comprendió a los humildes y sus problemas. Por eso sus refranes siguen viviendo hoy. Murió a la edad de 85 años. He aquí su último consejo: "Ama a tu vecino, pero no suprimas el cercado".

Diez cosas que jamás se deben olvidar

— Hacer bien a todo el mundo.
— No hablar mal de nadie.
— Reflexionar bien antes de decidir una cuestión.
— Callar cuando se sienta iracundo,
— No rehusar nunca un servicio que se puede hacer.
— Socorrer a los desgraciados.
— Confesar los propios errores.
— Tener paciencia con todo el mundo.
— No enconar las discusiones.
— Desconfiar de lo que cuentan los murmuradores.

La Moda

La moda es una soberana, cuyas órdenes no admiten oposición; sus fantasías son leyes; sus caprichos oráculos.

La moda es una deidad bárbara a la cual hasta las madres inmolan a sus hijas.

La moda, ídolo de las mujeres, no deja de serlo también de los hombres.

La autoridad de la moda es tan absoluta que nos obliga a ser ridículos so pena de parecerlo.

Tal es la magia de la moda que la última nos parece siempre la más hermosa.

Los tributos más gravosos son los que nos imponen la vanidad y la moda.

CASA OSSES

SOLICITE SU CREDITO

CONSULTE CONDICIONES

COMERCIO 691 -:- LOTA

Reglas de Cortesía

Corta primero la pera. Y no te la comas entera.
Cortar la naranja en tajos. Es mejor que hacerla gajos.
Naranja o lima chupar. Sólo es de gente vulgar.
Cosa es por demás sabida. Nunca has de oler la comida.
La costumbre de sorber. De mal criado suele ser.
Limpia tu boca al beber. Si quieres bien parecer.
Cuando bebas mira el vaso. Y no te hagas el payaso.
Dejar los labios marcados. En el vaso, ni los criados.
Quien habla llena la boca. Educación muestra poca.
De la servilleta usa. Mas no cual babero o blusa.
El plato nunca inclinar. Para la sopa acabar.
Es un hecho mal mirado. Pues parece estás hambreado.
Nunca te lamas el labio. Que esto es de gato resabio.
Tiene vergüenza muy poca. Aquel que suena la boca.
El remondarse los dientes. No es de personas decentes.
Mas si has de palillo usar. Sé pulcro y limpio sin par.
Sirvete lo necesario y no seas estrafalario.
Nunca mezcles varios vinos. Pues harán mil desatinos.
No uses del plato la orilla. Ni para la mantequilla.
Beber con la boca llena. Es una acción nada buena.
Al que bebe, aquel momento. No interroques inatento.
Para sonarte o toser. Hacia un lado te has de hacer.
Si es cuestión de estornudar. Debes tu pañuelo usar.
Cebolla comer no intentes. Si has de tratar con la gentes.
Que oler a cebolla o ajo. Es señal de origen bajo.
Por ranchero es declararse. Cuello o corbota rascarse.
Pues el rascarse en la mesa. Sólo es de gente aviesa.
Con los dedos toma el vaso. Mas no dándole un abrazo.
Toma la copa del pie. Mas no hagas cual quinque.
Por el cuello la botella. Nunca cojas; mas si es ella.
Un panzudo botellón. Toma el cuello, que hay razón.
El mal olor de la boca. A todo el mundo le choca.
Y el tener sucios los dientes. Causa aquestos accidentes.
Bueno es los dientes limpiar. Tras de comer y cenar.
Atento y sé delicado. Con los que están a tu lado.
De personas es muy vulgar. De cosa sucia hablar.
El comer a dos carrillos es de puercos o chiquillos.
Bolas de migas tirar. Nunca se debe aguantar.
Nunca vayas a la mesa. Mal vestido o sin limpieza.
Lava a lo menos las manos. Y no seas cual villano.
Si tú cantas en la mesa. O te pones a chillar.
Puede la gente pensar. Que has perdido la cabeza.
Al terminar la comida. Siempre da gracias a Dios.
Que te sustenta la vida.

RINCON LITERARIO

Tardes del Mes de María

(A mi gran amigo Pbro. D. Pedro Campos M., con todo afecto).

Tardes del mes de María,
de nuevo venís cantando,
trayendo en tu melodía
dulces recuerdos de antaño.

Mes bendito; cada tarde
mil feligreses postrados
símbolo de fe que arde,
escudo de amor y dardo.

Que de la tierra a María
sube en medio de oraciones,
para impetrar cada día
bendición, gracia y favores.

El son de la campanita
revoletea en el cielo,
cual voz de la Virgencita,
llamándonos a su seno.

Mes de María... de flores,
de fe cristiana en el pecho.
Mes bendito, mes de amores
al Santo Dios nuestro Dueño.

Tardes del mes de María
preludios de primavera
eterna, cual fantasía
como María estás hecha.

Tardes del Mes de María,
de nuevo venís cantando,
trayéndonos armonía
y los recuerdos de antaño.

Abel Silva

Cuando fumo

Cuando fumo
con el humo
del cigarro,
van volando mis ensueños
en suavísimo espiral,
Y se pierden
y no vuelven
esos ensueños placenteros
de un encanto sin igual.

Ese humo
cuando fumo,
¿quién pudiera detener?
Pues va envuelto
en sus volutas
mis deseos y esperanzas
de un pedazo de mi ser.

CIRO



Banda de Pitos de la Escuela "Matías Cousiño"

CASA DE NOVEDADES
Sastrería y Modas - Fábrica de Muñecas y Juguetes
"EL FARO"
COMERCIO 595-599 - LOTA - CASILLA 66
ORTIZ, HIJOS Y CIA.

Para la próxima Pascua y Año Nuevo esta Casa presentará un Gran Bazar de Juguetería y una espectacular Exposición de Muñecas, Juguetes Finísimos de Gran Lujo

VENTAS POR MAYOR Y MENOR
PRECIOS ESPECIALES A SINDICATOS E INSTITUCIONES SOCIETARIAS
Economizará dinero comprando sus Juguetes en nuestra Casa Productora

Significativo homenaje rindieron obreros a Mons. Alfredo Silva Santiago

Una solemne Misa de Campaña se ofició en la plazoleta frente a la Parroquia.—Una interesante asamblea se efectuó en el Teatro de Lota Alto.—En el Gimnasio de la Cía. se sirvió un almuerzo popular en que asistieron cerca de cuatrocientas personas.—Jefes de la Empresa ofrecieron cóctel al distinguido visitante.—Instituciones católicas y colegios recibieron con vivas muestras de simpatías a Monseñor Silva Santiago.

El Domingo 13 del mes pasado visitó este mineral S. E. Rvdma. Monseñor Alfredo Silva Santiago, Arzobispo de Concepción, a objeto de recibir el homenaje de bienvenida con motivo de su visita a Roma, es decir "Ad Lumina Apostolorum".

A eso de las 9 de la mañana, una compacta muchedumbre de fieles, esperaba al señor Arzobispo al pié del monumental Altar levantado en el costado norte de la plazoleta de la Parroquia.

En la calle Juan Manuel Valle, socias de la Acción Católica y alumnas del Colegio Santa Filomena, con sendas banderitas chilenas hacian calle.

Faltando minutos para las diez revestido ya Monseñor con los paramentos de rigor inició el sacrificio de la Misa, cuya ceremonia adquirió gran solemnidad.

Terminados los oficios de la Misa, se trasladó al Teatro de Lota Alto, en donde se efectuó una magna asamblea alternada con números artísticos que resultaron muy del agrado del numeroso público que llenaba totalmente las aposentadurías del teatro. Allí recibió Monseñor Silva Santiago los saludos de las diferentes ramas de la Acción Católica.

Tomaron colocación en el proscenio, junto al Arzobispo, el Administrador General de la Cía., señor Arnoldo Courard; el señor Octavio Astorquiza, el Ingeniero señor Francisco De Mussy C.; el Ingeniero señor Juan Muñoz; el Ingeniero señor Guillermo Alarcón; el Jefe del Departamento de Bienestar señor Armando Hodge; el señor Cura Párroco, don Pedro Campos Menchaca y el Mayor de Carabineros, señor Ramón Aravena Lazo.

El señor Juan de Dios Torres, Secretario de la Junta Parroquial, ocupó la tribuna para dar cuenta de las actividades realizadas en la Parroquia desde su fundación hasta la fecha, palabras que fueron muy bien recibidas por el público asistente, siendo muy aplaudido.

Finalmente usó de la palabra el Arzobispo, quien agradeció el acto y a la vez hizo una breve reseña de su jira por Europa. Recalcó el adelanto y bienestar que experimenta nuestra Patria y finalmente se refirió a las atenciones especiales qu etuvo para con él, S. S. el Papa Pio XII, donde tuvo ocasión de ver que pese a las graves obligaciones del Santo Padre, parecía estar muy al tanto de lo que pasaba en Chile. Así y otras acertadas frases, dijo Monseñor, terminando por reiterar sus agradecimientos.

Terminado este acto, los Jefes de la Empresa Carbonífera, invitaron al distinguido prelado a un cóctel, que fué servido en la Casa del Directorio.

Luego más tarde, en el Gimnasio de la Compañía fué servido un almuerzo popular, cuya asistencia se acercaba a cuatrocientas personas muy bien acomodadas en numerosos comedores que presentaban un hermoso golpe de vista.

A la hora oportuna, ofreció la manifestación el señor Octavio Astorquiza, siguiéndole en el uso de la palabra el señor Julio César Salgado, cuyo discurso damos al final de esta crónica.

En forma emocionada Monseñor Silva Santiago agradeció este homenaje popular que reunía todas las esferas sociales de un pueblo, dándose así término al programa que se había trasado para rendir este cálido homenaje a tan distinguido visitante.

Damos a continuación el discurso del señor Salgado:

"Excmo. señor Arzobispo, señoras y señores:

"En nombre de las diferentes ramas de acción católica y simpatizantes de la Parroquia de Lota Alto, me ha correspondido el honor de dirigir algunas palabras en esta manifestación, como un testimonio de fe y simpatía que le rinden sus fieles al Excmo. señor Arzobispo de Concepción, señor Alfredo Silva Santiago.

"Tan ilustre visita, no podía significar menos para nosotros.

"Es este un día de gloria y alegría para todos aquellos que, reconociendo la Iglesia Católica, el baluarte de la fe y el retorno de mejores días, se congregan emocionados junto a tan digno representante de ella.

"Y hoy por hoy, en que el mundo abrazado al materialismo por un lado y escuchando los lamentos de las víctimas, consecuencias de la pasada guerra, dirige sus ojos buscando el camino de Dios, como el único medio de salvación.

"Nuestro ilustre visitante, retendrá aún, los tristes pasajes de una nación martirizada, por el azote macabro, que timbraron en su loca carrera de destrucción. Los desbocados jinetes del apocalipsis, pero que con empuje de titanes y una fe inquebrantable en los postulados de Cristo, empieza ya una total recuperación.

"A su llegada a nuestro país, más de una vez habrá invocado en una plegaria, la gracia del Altísimo, para que nuestra Patria no sufra jamás, tan horrible tragedia.

"También en su primera visita a nuestra Parroquia, habrá sentido la emoción de esos días, al sentir, la fe, adhesión y respeto conque lo admiramos sus fieles.

"Los católicos y simpatizantes de este pueblo, le desean al señor Arzobispo, felicidad y salud al reasumir sus santas funciones y que Dios le acompañe siempre y le ilumine la senda hacia la felicidad. He dicho".



Durante el almuerzo popular que fué ofrecido a Monseñor Silva Santiago, por las ramas católicas



Mesa de Honor que presidió el almuerzo popular



El Arzobispo a la salida del Teatro de la Cía., después de recibir el cálido homenaje del pueblo

Homenaje recordatorio se rindió a la memoria de Don Carlos Cousiño

Misa de Requiem se ofició en la Parroquia San Matías de Lota Alto.—Autoridades, Jefes de la Compañía, Empleados, Obreros y delegaciones de las Escuelas asistieron.—Romería a la Tumba en el Parque de Lota.

Como es tradicional, con motivo de ser el onomástico del distinguido filántropo don Carlos Cousiño G., ex presidente de la Compañía Carbonífera e Industrial de Lota, fallecido en Niza, hace 18 años y como una demostración de gratitud hacia la persona del ilustre extinto, se desarrollaron algunos actos destinados a honrar su memoria.

El día 4 en la mañana se efectuó una misa de requiem, oficiada por el señor Cura Párroco de la Parroquia de Lota Alto, don Pedro Campos Menchaca, con asistencia de las autoridades, Comandante del Cuerpo de Bomberos, señor Juan Perffeti M. y el Ayudante General, señor Armando Fuentes Torres, altos Jefes de la Compañía, Empleados, Obreros y delegaciones de alumnos de las Escuelas.

Terminado este acto se llevó a efecto la romería a la tumba de don Carlos Cousiño G., en el Parque de Lota. Se desarrollaron diversos actos en homenaje del señor Cousiño Goyenechea. En esta oportunidad, también la señora Julia Gil de Calvo, profesora de la Escuela N.° 11, pronunció el siguiente discurso:

"Señor Administrador, señores, colegas y estimados niños:

En nombre de los alumnos de Lota, vengo a dar una vez más, testimonio de la gratitud que guardan en sus tiernos corazones, hacia su benefactor, don Carlos Cousiño, y rendir un merecido homenaje, depositando en su tumba las bellas y fragantes flores con que la primavera engalana a la naturaleza, trayendo al mismo tiempo la eterna guirnalda entretejida con flores del recuerdo y la gratitud.

Un sagrado deber es para el alumnado de Lota, llegar hasta este lugar de paz, rincón dotado de belleza sin igual, el que parece comprender el tesoro que guarda en su seno y elevar una plegaria para "El" que tuvo gran corazón y nobleza de espíritu. Hombre ilustre, que formó parte de ese grupo selecto de seres que en su vida tienen una importancia de tanta significación; pues al pronunciar su nombre retorna a nuestra mente la fuente inagotable de sus aspiraciones basadas en el progreso, y servir a sus semejantes, y es aquí en Lota, señores, donde podemos ver marcadamente, el reflejo de lo que eran sus anhelos.

Como filántropo, como patriota y como chileno, supo soportar con estoicismo las pruebas que le sometió el destino, y que supo realizar a lo que tuvo como ideales: primero, engrandecimiento de su país y el de su pueblo y segundo, servir a sus semejantes, y es así como desde 1921 dá vida a la gran "Compañía Minera e Industrial de Chile" colocando en un alto pedestal a nuestro pueblo y país en general.

Lo segundo: aliviar los sufrimientos del desvalido, legando cuantiosa fortuna a la Beneficencia de Santiago para ayudar, a Hospicios, Asistencia Pública, Hospitales, Sociedades Protectora de la Infancia, Asilo de los Pobres, Liga de Estudiantes, Reformatorios de Niños, etc., tampoco olvida a los niños de Lota, dejándoles a los escolares necesitados el "Desayuno Escolar", que sólo seres que tienen un corazón lleno de sensibilidades pueden llevar a cabo estas obras.

La Escuela Vocacional que permitirá a los hijos de los obreros alcanzar una instrucción que los guíe al progreso y prosperidad.

Su recuerdo, lleno de buenos ejemplos es un derrotero indeleble para muchos, pues fué un héroe para poder llevar a cabo todos los adelantos del país, industrializándolo y hermoseándolo, como lo atestiguan en Santiago, y este hermoso Parque.

Este gran hombre que su nombre está escrito con letras indelebles en los corazones de los niños, nació en Santiago en 1859, y falleció en Mayo de 1931. Sus restos llegaron a Chile el 23 de Julio y como se merece, un hombre dotado de tantos previlegios, la recepción de sus funerales fué imponente toda la ciudad, demostró su dolor izando en cada hogar una bandera a media asta, y es así donde reposa en paz, sus venerados restos.

Don Carlos Cousiño, descansa en paz, y recibe desde lo más hondo de nuestros corazones, la plegaria del más grande reconocimiento que guardan los corazoncitos de los niños escolares de Lota".

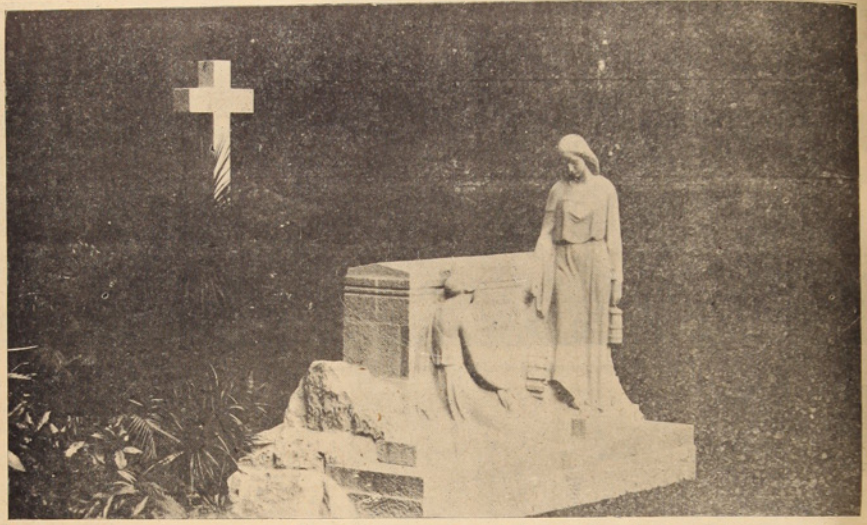

La tumba de don Carlos Cousiño, en el Parque, donde se congregaron miles de escolares, honrando la memoria del ilustre extinto



La profesora, Sra. Julia Gil de Calvo, rinde homenaje al filántropo Sr. Carlos Cousiño

Harina "Coronel"

Toda la zona carbonífera la prefiere por su excelente calidad.

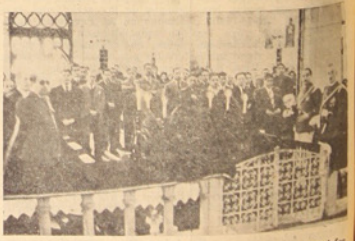

Durante la Misa de Requiem, en donde asistieron altos jefes de la empresa, empleados, obreros, autoridades civiles y militares, bomberos y escolares

VIDA SOCIAL



Niñita Rebeca Prieto, cumplió 5 años



Niñito Oscar Díaz, que cumplió 7 años



Niñita Yolanda Campos, cumplió 4 años



Niñita María Gloria Araya, cumplió 6 años

Album Infantil



Niñito Adolfito Nef

COCTEL

La población del Barrio Caleres ofreció un coctel en casa de la familia Jara-Rodríguez, a la señorita Adalina Jara Salas, con motivo de haber salido ungida Reina de las Fiestas Primaverales. Asistieron a este cóctel alrededor de 50 personas las que le hicieron derroche de atenciones, reinando, en todo momento, mucha alegría.

BAUTIZOS

En la Parroquia "San Matías" se han efectuado los siguientes bautizos:

Juan Antonio, hijito del señor José D. Castillo Montoya y de la señora Elsa Carriel de Castillo.

—Eduardo Segundo, hijito del señor Osvaldo Ríos Ríos y de la señora Alicia Rivera de Ríos.

—Valentín, hijito del señor Manuel Muñoz y de la señora Rosalba Ormeño de Muñoz.

—Rosa del C., hijita del señor José Parra y de la señora Edelmira Carrasco Parra.

—Juana del C., hijita del señor José Herrera y de la señora Dina Bastías de Herrera.

—Mercedes del C., hijita del señor Luis A. Santander y de la señora Mercedes Muñoz de Santander.

—Roberto, hijito del señor Juan de Dios Rivera y de la señora Rosa Ester Henríquez de Rivera.

—Norma Eliana, hijita del señor Fernando Fuentes y de la señora María Amigo de Fuentes.

—Luis Efraín, hijito del señor Erasmo Suazo y de la señora Lucinda Beroíza de Suazo.

—José Jaime, hijito del señor Darío Estuardo y de la señora Elisa Rosales de Estuardo.

—Elvira del T., hijita del señor Eleuterio Flores y de la señora Amalia Rodríguez de Flores.

—Fernando, hijito del señor Raimundo Roa y de la señora Juana Rosales de Roa.

—Auristela del C., hijita del señor José Sepúlveda y de la señora Margarita Garrido de Sepúlveda.

—Inés de las Nieves, hijita del señor Alberto Paz y de la señora María Segura de Paz.

—Pedro, hijito del señor Ismael Betancur y de la señora María Sáez de Betancur.

—Raúl, hijito del señor Vicente Martínez y de la señora Emilia Salas de Martínez.

—Mercedes, hijita del señor Miguel Martínez y de la señora Isidora Mendoza de Martínez.

—Emilio, hijito del señor José P. Rivas y de la señora Fresia Pinto de Rivas.

La señora Nieves Salas de Salvatierra

Hondo pesar ha causado el desaparecimiento de la señora Nieves Salas de Salvatierra (Q. E. P. D.), acaecido el 7 del mes pasado en Curicó.

Baja a la tumba la señora de Salvatierra en plena juventud, llevando con su muerte el luto a un hogar joven y venturoso, donde florecían todas las ilusiones que da el gusto de la vida.

La señora de Salvatierra era hija de un auténtico y honrado obrero de este mineral, don Pedro Salas Caballero, quien a través de una laboriosa lucha de trabajo supo dar como herencia la educación de su hija, Q. E. P. D., y así ella principió sus estudios en Lebu desde donde se trasladó a Lota, ingresando años más tarde, al Liceo de Temuco en donde terminara sus estudios secundarios. Terminados sus estudios de humanidades ingresa a la Universidad de Concepción en donde se titula de profesora en Francés, siendo nombrada al Liceo de Talcahuano como profesora de esta asignatura. Luego después fué trasladada al Liceo de Talca.

Fué la señora de Salvatierra una distinguida y talentosa maestra, por espacio de 8 años, sirviendo hasta la fecha de su fallecimiento en el Liceo de Talca, distinguiéndose siempre por su amor al trabajo, contracción al estudio y su verdadera vocación de forjadora de las jóvenes mentes confiadas a su educación.



Sra. Nieves Salas de Salvatierra

Presentamos a su atribulado esposo, padres y demás familiares, las expresiones de nuestra más sincera y sentida condolencia, ante tan sensible como irreparable desgracia.

—Orlando, hijito del señor Reinaldo Navarrete y de la señora Ema Castro de Navarrete.

—Pablo Antonio, hijito del señor Pablo Rojas y de la señora Margarita Espinoza de Rojas.

—Elvira del C., hijita del señor Pedro Pino y de la señora Julia Varela de Pino.

—Abel del C., hijito del señor Froilán Hernández y de la señora Olimpia Moscoso de Hernández.

—José Agustín, hijito del señor Dionisio Quinilén y de la señora Jovita Garrido de Quinilén.

—Arturo, hijito del señor Manuel Jesús Poza y de la señora María Mercedes Romero de Poza.

—Ester, hijita del señor José J. Vásquez y de la señora Rosa Elena Aguayo de Vásquez.

—Cristina del C., hijita del señor Dagoberto Peña y de la señora Martc Lobos de Peña.

—María, hijita del señor Alejandro Sepúlveda y de la señora Orfelina Robles de Sepúlveda.

NACIMIENTOS

En el Hospital del Establecimiento, ha venido al mundo un hijito del señor Santiago Liberona y de la señora María Cartes de Liberona.

—Un hijito del señor Rufino Luengo y de la señora María González de Luengo.

—Una hijita del señor Alejandro Pérez y de la señora Luzbenia Henríquez de Pérez.

—Una hijita del señor Oscar Valenzuela y de la señora Ester González de Valenzuela.

—Una hijita del señor Heriberto Cabezas y de la señora María Guzmán de Cabezas.

—Un hijito del señor Emilio Chávez y de la señora Margarita Quilodrán de Chávez.

—Un hijito del señor Miguel Hormazábal y de la señora Anaclicia Medel de Hormazábal.

—Un hijito del señor Juan Muñoz y de la señora Ivon Zamora de Muñoz.

—Una hijita del señor José Rodríguez y de la señora Blanca González de Rodríguez.

—Una hijita del señor Julio Gaete y de la señora Berta Villegas de Gaete.

—Una hijita del señor Luis Rodríguez y de la señora Clara Navarrete de Rodríguez.

—Una hijita del señor Dionisio Araya y de la señora Juana Salgado de Araya.

—Un hijito del señor Andrés Ailión y de la señora Herminda Latorre de Ailión.

BAUTIZOS

En la Parroquia "San Juan" de Lota Bajo, se han efectuado los siguientes bautizos:

Carmela, hijita del señor Emeterio Henríquez y de la señora Ana Rosa Ancal de Henríquez.

—Arnoldo Agustín, hijito del señor Benito Suazo y de la señora Humilde Henríquez de Suazo.

—Juan O., hijito del señor Juan 29 Venegas y de la señora Isaura Muñoz de Venegas.

—María Angélica, hijita del señor Antonio Retamal y de la señora María Montenegro de Retamal.

—Sergio, hijito del señor Alfredo Zurita y de la señora Carmela Saavedra de Zurita.

—Juan, hijito del señor José Muñoz y de la señora Nicolasa Jara de Muñoz.

—Marcelino Eduardo, hijito del señor Marcelino Muñoz y de la señora María E. Neira de Muñoz.

—Américo, Rosalina, Juana y Tita Margot, hijitos del señor Ignacio Salinas y de la señora Natalina Freses de Salinas.

—Lidia del C., hijita del señor José Muñoz y de la señora Irma Troncoso de Muñoz.

—Carlos Roberto, hijito del señor Luis A. Toloza y de la señora Francisca Arias de Toloza.

—Rosa E., hijita del señor Humberto Valencia y de la señora Luminaid Monsalve de Valencia.

—Silvia del C., hijita del señor Domingo Ruiz y de la señora Elsa Inostroza de Ruiz.

—Carmen Rosa y Carlos Omar, hijitos del señor Juan E. Alarcón y de la señora Eloísa Mattus de Alarcón.

—Delia, hijita del señor Santiago Cerna y de la señora Ludgardy del C. Riffo de Cerna.

—Manuel 2º, hijito del señor Manuel Silva y de la señora Florinda Coronado de Silva.

—Jaime Eduardo, hijito del señor Eduardo Aburto y de la señora Luisa Sánchez de Aburto.

—María del C., hijita del señor David Vergara y de la señora Marta Vergara de Vergara.

—Mariana del C., hijita del señor Marcos Bastías y de la señora Juana Aravena de Bastías.

—Inés, hijita del señor Gaspar Mora y de la señora María Quijada de Mora.

VIDA SOCIAL



Asistentes a la comida de aniversario de la Sociedad de Señoras "La Ilustración"

—Julio, hijito del señor Julio Garcés y de la señora María Isabel Avello de Garcés.

MATRIMONIOS

En la Parroquia de Lota Bajo, se han efectuado los siguientes matrimonios:

El del señor Clodomiro Valencia con la señorita Carmela Fredes Retamal.

—El del señor José E. Otárola con la señorita Isabel García.

—El del señor Gabriel A. Alfaro con la señorita María Ojeda Delgado.

—El del señor Arnaldo Bastías Ruiz con la señorita Ernestina Toro Fierro.

—El del señor Juan J. Guíñez Mattus con la señorita Carmen Tuyá Cabrera.

NACIMIENTO

En el Hospital del Establecimiento, ha venido al mundo un hijito del señor Lorenzo Demetrio y de la señora Elena Jara de Demetrio.

VIAJEROS

Se ha dirigido a Valparaíso la señorita Nora Cabezas A.

—A Santiago el señor Arturo Malbrán, señora y familia.

—A Santa Cruz el señor Humberto Malbrán.

MANIFESTACION

Con motivo de ser trasladado a esta el señor Jorge Barra Binney, un grupo de empleados curanilahuinos le ofrecieron una manifestación en uno de los comedores del Casino de Empleados, la que transcurrió en un ambiente de sana alegría.

MATRIMONIO

El Sábado 26 del mes pasado, fué bendecido en la Iglesia de los RR. PP. Franceses, el matrimonio del señor Oscar Espinoza Dufeu con la señorita María Valencia Mazuela.

HUCKE HERMANOS S. A. C.

VALPARAISO

FABRICA DE:

GALLETAS

CHOCOLATES

CONFITES

OBLEAS

BOMBONES

COCOA

SETENTA Y CINCO AÑOS DE EXPERIENCIA

¡PRODUCTOS INSUPERABLES!

ORGULLO DE LA INDUSTRIA NACIONAL

tres Montes

cada taza una delicia.

ESTABLECIMIENTO DE LOTA

NUMERO DE IMPONENTES Y MONTO DE LOS DESCUENTOS PARA EL FONDO DE AHORRO DE OBREROS Y EMPLEADOS, CORRESPONDIENTE AL MES DE OCTUBRE DE 1949.

SECCIONES	Nº imponentes	Valor
Pique Grande Arturo	116	$ 15.006.—
Chiflón Carlos	112	13.626.—
Pique Alberto	64	8.820.—
Pique Carlos Cousiño	55	6.230.—
Embarque de Carbón	44	7.170.—
Tráfico	16	1.570.—
Maestranza	124	14.315.—
Maquinarias	83	14.200.—
Almacén de Materiales	34	3.683.—
Depto. de Electricidad	40	4.790.—
Arquitectura	39	4.322.—
Población	29	3.460.—
Cerámica	113	20.750.—
Hospital de Lota	3	350.—
Parque de Lota	3	350.—
Vapor "Don Alberto	1	200.—
	875	$ 117.000.—
EMPLEADOS:		
Administración General	1	$ 500.—
Sub-Administración General	17	3.700.—
Depto. de Minas	1	500.—
Depto. de Bienestar y Escuelas	8	2.400.—
Hospital de Lota	7	2.650.—
Pique Grande Arturo	4	550.—
Chiflón Carlos	8	4.740.—
Pique Alberto	5	1.100.—
Pique Carlos Cousiño	2	650.—
Embarque de Carbón	6	3.050.—
Tráfico	4	1.250.—
Almacén de Materiales	9	3.384.—
Depto. de Electricidad	2	700.—
Maestranza	4	600.—
Maquinarias	13	6.535.—
Población	1	50.—
Cerámica	8	3.050.—
Vapor "Doña Isidora"	1	500.—
	101	$ 35.909.—

SOC. AGRICOLA Y FORESTAL "COLCURA" S. A.

NUMERO DE IMPONENTES Y MONTO DE LOS DESCUENTOS PARA EL FONDO DE AHORRO, CORRESPONDIENTE AL MES DE OCTUBRE DE 1949.

SECCIONES	Nº imponentes	Valor
Elaboración de Maderas	9	$ 1.720.—
EMPLEADOS:		
Bosques	2	650.—
Elaboración de Maderas	3	850.—
	15	$ 3.220.—

Altas y Bajas mareas correspondientes al mes de Diciembre de 1949.

Fecha	ALTA	BAJA	Fecha	ALTA	BAJA
1º	07.45 hrs. 20.35 „	02.10 hrs. 14.03 „	16	07.20 hrs. 20.03 „	01.36 hrs. 13.32 „
2	08.30 „ 21.09 „	02.57 „ 14.36 „	17	08.20 „ 20.52 „	02.38 „ 14.18 „
3	09.13 „ 21.41 „	03.40 „ 15.05 „	18	09.20 „ 21.41 „	03.34 „ 15.04 „
4	09.51 „ 22.14 „	04.18 „ 15.36 „	19	10.12 „ 22.29 „	04.27 „ 15.48 „
5	10.31 „ 22.48 „	04.56 „ 16.08 „	20	11.02 „ 23.15 „	05.17 „ 16.34 „
6	11.12 „ 23.22 „	05.36 „ 16.38 „	21	11.50 „ ..... „	06.06 „ 17.20 „
7	12.13 „ 24.00 „	06.17 „ 17.14 „	22	00.02 „ 12.41 „	06.55 „ 18.06 „
8	..... „ 12.38 „	07.00 „ 17.56 „	23	00.47 „ 13.32 „	07.43 „ 18.56 „
9	00.40 „ 13.26 „	07.44 „ 18.40 „	24	01.34 „ 14.24 „	08.32 „ 19.48 „
10	01.24 „ 14.19 „	08.31 „ 19.24 „	25	02.21 „ 15.19 „	09.18 „ 20.43 „
11	02.10 „ 15.15 „	09.21 „ 20.28 „	26	03.06 „ 16.20 „	10.05 „ 21.50 „
12	03.04 „ 16.17 „	10.12 „ 21.39 „	27	03.58 „ 17.20 „	10.53 „ 23.08 „
13	04.05 „ 17.18 „	11.04 „ 23.02 „	28	04.55 „ 18.20 „	11.39 „ ..... „
14	05.13 „ 18.16 „	11.55 „ ..... „	29	05.53 „ 19.12 „	00.27 „ 12.24 „
15	06.16 „ 19.12 „	00.22 „ 12.43 „	30	06.58 „ 19.58 „	01.40 „ 13.08 „
			31	20.38 „ 07.55 „	02.40 „ 13.47 „

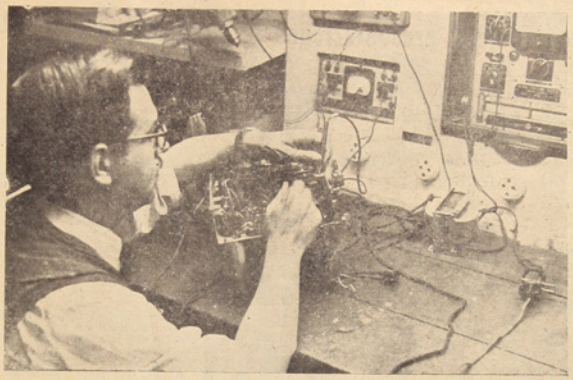

SALON VICTOR

RADIO LABORATORIO

Reparaciones y transformaciones de radios en general - Construcción de amplificadores - Intercomunicadores - Todo sistema de refuerzo de sonido

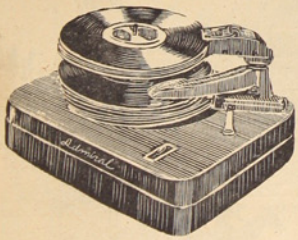

Instrumental completo

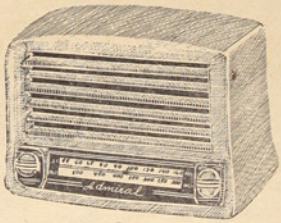

ALFREDO TORRES C.

TECNICO EN RADIO Y ELECTRICIDAD

SALON VICTOR

COMERCIO N.° 661 - LOTA

Superando todas las espectativas finalizó el festival Cerámico con lucidas presentaciones

El producto financiero de estas festividades serán para destinarlos a pro-Pascua de los niños cerámicos.—Magnifica fué las presentaciones de S. M. Carmen I y su Corte de Honor y del Rey Bufo Ladrillo I y sus Ministros.—Lo que fué este festival en general.



S. M. Carmen I y su Corte de Honor

Tódo un éxito resultó el Festival Cerámico 1949, que terminó con los bailes de los días 19 y 20 de Noviembre pasado.

El Viernes 18, en la noche, con un público que ocupó totalmente el Teatro de la Compañía, se llevó a cabo la Velada Musical preparada por los obreros de la Cerámica, para coronar a su Reina Carmen I.

Llamó justamente la atención del público el buen gusto puesto en el trono de S. M. Carmen I como igualmente la exactitud con que se llevó a efecto todo el programa, poniendo de manifiesto una organización perfecta. El programa muy simpático y liviano, dejó gratamente impresionado a los asistentes, todos los cuales han convenido que la Velada Cerámica ha sido un verdadero récord. Vale recordar que todos los que participaron en tal velada son operarios de la Fábrica, que actuaron bajo la mano organizadora de los empleados, señores: Gallegos, Soto y Federer.

La Fiesta Cerámica, finalizó con los bailes en el Gimnasio los días 19 y 20, que constituyeron un éxito en todo sentido, tanto por su resultado financiero favorable, como por el orden y buen ambiente en que se desarrollaron, todo lo cual habla muy en favor del personal de la Fábrica.

El Comité Pro Pascua de los Niños Cerámicos, se merece una felicitación por haber llevado a cabo esta fiesta y especialmente la Velada, que fué todo un éxito artístico en que se revelaron las condiciones de los guitarristas Robles, Sepúlveda, Molina que formaron el Trio Folklórico; el Conjunto de Cuerdas dirigido por el Mayordomo señor Alegría, y en especial de la señorita Blanca Díaz que une a su magnífica voz un dominio total de la escena. Se lució también S. M. Ladrillo I y sus Ministros, que demostraron tener una legítima vena acómica.

Lo dicho: este festival que ofreció la Cerámica, superó todas las más optimistas espectativas.



S. M. Carmen I acompañada del Rey Bufo Ladrillo I

Sexto Año Escuela "Matías Cousiño" está preparando jira de Estudios

Interesante rifa para reunir fondos.—El 11 se efectuará el sorteo.

Las jiras de estudios son provechosas. El hecho solo de salir a conocer otras regiones, tiene de por sí, para el educando gran importancia. Este ve cómo se dilata el horizonte más y más y al mismo tiempo instuye las perspectivas que en todo orden tiene la Patria. Se acrecienta entonces el espíritu de chilenidad, nace con mayor brios el deseo de perfeccionarse y por último el que sale ganando es el educando mismo y la Patria.

El sexto año de la Escuela Matías, está preparando empeñosamente su jira. Es verdaderamente halagüeño el ver cómo los muchachos no escatiman sacrificios personales para reunir fondos, a objeto de sacar todo el provecho posible de su jira de estudios.

Con el mismo motivo se ha preparado una rifa. Los números están en circulación y cuestan la módica suma de cinco pesos ($ 5.—). Los premios se exhiben en la vitrina de la Peluquería de Lota Alto. Hay allí valiosos premios como ser: un radio General Electer; objetos de cerámicas, libros, corbatas, etc., etc.

Hacemos un llamado a la población lotina desde las páginas de este periódico, para solicitarle su cooperación. Que el deseo de estos muchachos de por sí tan educativo no se vea frustrado, sino que por el contrario se concretice en una realidad maravillosa.

Por razones obvias hubo de postergarse el sorteo de esta rifa y se efectuará entonces el 11 de Diciembre. Los números premiados saldrán en este periódico.



Inculque en sus hijos que deben ser cuidadosos para con los jardines y plazas de juego. Ellos prestan un servicio a toda la colectividad.

Esta es la falange principal en el Transporte de Carbón por vía marítima de la Compañía Carbonífera e Industrial de Lota

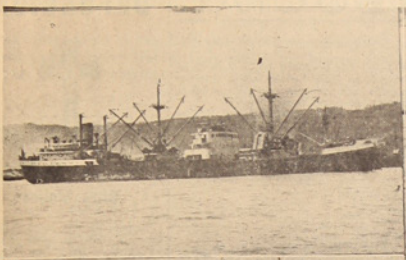





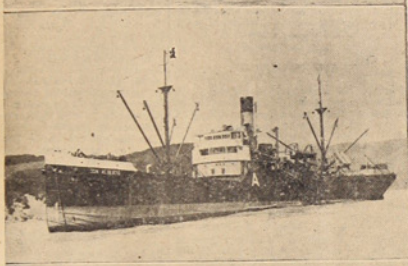



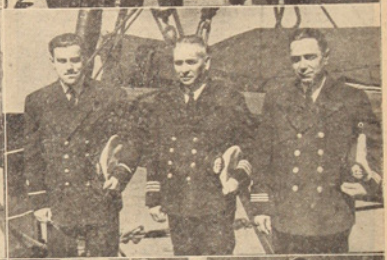

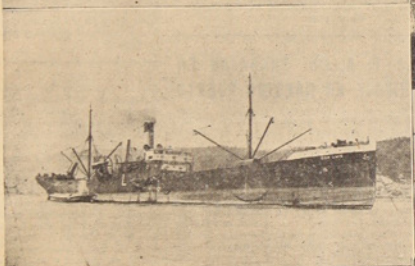





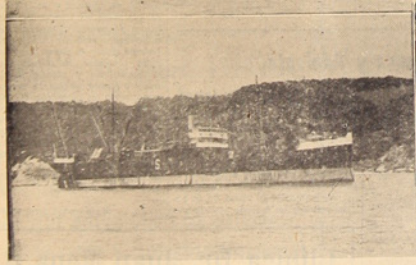



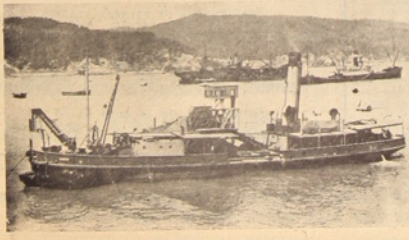



"Doña Isidora", con 4.700 toneladas de carga, Capitán Sr. Max Schonfelder Strauch, 37 tripulantes

"Don Alberto", con 2.500 toneladas de carga, Capitán Sr. Fernando Mayorga Alvarez, 37 tripulantes

"Don Luis", con 3.500 toneladas de carga, Capitán Sr. Francisco Alvarado Oyarzo, 37 tripulantes

"Don Benjamín Squella", con 3.050 toneladas de carga, Capitán Sr. Pedro Cárcamo Vera, 37 tripulantes

Draga "Loreto"

CORONEL

VIDA SOCIAL



SRTA. SARA GLAVES WILSON

Quien presidió las Fiestas Estudiantiles del Liceo de Coronel, en la que brilló la alegría, la simpatía y el buen humor.

VIAJEROS

De la capital ha regresado el señor Fernando Lastarria Weber, Administrador del F. C. de Concepción a Curanilahue, quien viajaba acompañado de su esposa, la señora María Cristina de Lastarria.

—Del mismo punto el señor Eizardo Barker, el señor Moises Merino F. y señora y el señor Mario Calfarena.

—De Santiago ha regresado el señor Gastón Lasserre Despret.

—De Concepción ha regresado a esta, la señora María vda. de Calfarena, acompañada de su hija Silvia.

—A San Vicente de T. T. el señor Omar García.

FALLECIMIENTOS

Muy lamentado ha sido el fallecimiento de la señorita Clotilde Concha Bull, antigua vecina de este puerto.

*

—Lamentado ha sido el reciente fallecimiento del señor José Herminio Oliva, antiguo servidor del F. C. de Concepción a Curanilahue.

BAUTIZO

Ha sido bautizada en este puerto María Edith, hijita del señor Pedro Rodríguez y de la señora Hilda del C. de Rodríguez.

ENFERMOS

En la Clínica del Dr. Mena de este puerto ha sido sometida a una operación con todo éxito la señorita Juana Viveros Ramírez.

—En el Sanatorio Aleman de Concepción ha sido sometida a una delicada intervención quirúrgica el niño Eduardo Urbina Alarcón. Su estado es satisfactorio.

—En el Hospital de Coronel ha sido operado el señor Daniel Larenas V.

NACIMIENTO

En la Clínica del Dr. Mena ha venido al mundo una hijita del señor José Fuentes y de la señora Elba Hidalgo de Fuentes.

CORONA DE CARIDAD

La conferencia de señoras de la Sociedad San Vicente de Paul ha recibido de las personas que se indican, Coronas de Caridad en memoria del señor José H. Oliva (Q. E. P. D.), señor Pablo Arosteguy, Clotilde de Etcheverry e hija, familia Cahabar Zagmud.

BAILE SOCIAL

Recientemente y a beneficio de la Pascua de los Niños Pobres, se ha efectuado en los Salones del Sindicato Industrial de Schwager en este puerto.

DEFUNCION



Don José Herminio Oliva Molina

Después de una larga enfermedad, ha dejado de existir en nuestro puerto el señor José Herminio Oliva Molina, antiguo vecino de la localidad, cuyo deceso causó sincero pesar en los diversos círculos a los cuales estaba vinculado.

El señor Oliva fallece a los cuarenta y dos años de edad, de los cuales quince los dedicó con verdadero entusiasmo al servicio del Ferrocarril de Concepción a Curanilahue de la Cía. Carbonífera e Industrial de Lota, en la cual prestaba sus servicios en el Departamento de Contabilidad.

Por su gran espíritu de compañerismo y de alma bondadosa el señor Oliva gozaba de una gran simpatía de parte de sus compañeros de labores, que hoy lamentan su sensible fallecimiento, al cual lo privó de un gran amigo y colega.

Por intermedio de "La Opinión" de Lota hacemos llegar hasta su honorable familia, el más sentido pésame por parte de la Cía. Carbonífera e Industrial de Lota y personal en general.

Brillantes actividades desarrolló este año el Liceo de Coronel

Las diversas actividades que ha venido desarrollando nuestro principal establecimiento educacional, ha puesto de manifiesto el estado de preparación en que se encuentra el alumnado tanto cultural como físico.

Es así como con motivo de la celebración de la Semana Liceana el público que asistió al Teatro Coronel, el que se hizo materialmente estrecha, pudo disfrutar de un espectáculo digno de aplauso y en el que también se pudo dar cuenta el esfuerzo del alumnado para presentar al público de nuestro puerto presentaciones de arte y liviano humorismo.

Recientemente se ha llevado a efecto la revista de gimnasia anual, la cual fué presenciada por un numeroso público en el Estadio de Coronel, esta estuvo a cargo de sus respectivos profesores de educación física, señorita Mariana Orrego y señor Luis Esteban Ortiz, la que fué premiada con grandes aplausos de parte del numeroso público asistente.

Finalmente se ha llevado a efecto la despedida que los alumnos del 5º Año hicieron a sus compañeros del 6º Año, la que consistió en unas once campestre en el Fundo Playa Negra de nuestro puerto.

FIESTAS PRIMAVERALES DE ESTE PUERTO SE ORGANIZAN

En forma entusiasta se está trabajando este año para que las Fiestas Primaverales de este puerto resulten mejores que la de los años anteriores, para ello los diferentes comités electorales trabajan en forma incansable.

Tenemos conocimiento que se ha formado un comité en Villa Mora, quien lleva una candidata de ese barrio. El Club Paperchasse de Coronel también llevan su candidata, quienes trabajan férreamente unidos para dar el triunfo a la señorita Doris Espinoza.

Por su parte la Colonia Arabe residente llevan su candidata, la señorita Jonette Halabi, quienes también trabajan afanosamente. Los comerciantes de Coronel también llevan su candidata, que resulta ser la simpática señorita Rosa Causa, hija de un prestigioso comerciante de la localidad.

Por intermedio de "La Opinión" de Lota deseamos toda clase de éxitos a los diferentes comités, ya que se trata de una fiesta cuyos beneficios vienen a dar alegría y ayuda a los niños pobres de nuestro puerto.

INGENIEROS DE LA F. A. CH. TRABAJAN EN CANCHA DE ATERRIZAJE EN NUESTRO PUERTO

Como hemos informado en ediciones anteriores, la Cía. Carbonífera de Lota ha donado terrenos para la construcción de un aeródromo en nuestro puerto, anhelo largamente sentido por el público de la región y el cual ya es una realidad, gracias a la Cía. donante del terreno, el cual queda ubicado en el camino de Coronel a Concepción, entre Coronel y el Fundo Escuadrón.

Para tal objeto ya han llegado ingenieros de la F. A. Ch., los que nos han manifestado que el terreno donado es de magníficas condiciones para tal empresa. En tales situación los ingenieros ya han hecho el trabajo de anivelación y demarcación de las pistas, las que seguramente se dividirán en dos: una de 1800 metros y una de 500 para aviones de escuela. La última pista se prestará en el futuro para el Club Aéreo, el cual está en formación y en el que ya se encuentran numerosas personas inscritas tanto de nuestro puerto como de Lota.

Comité pro Defensa y Adelanto será creado en Puerto de Coronel

Recientemente y en una interesante reunión celebrada en los Salones de la Gobernación Departamental de nuestro puerto, a invitación del Gobernador subrogante, Comandante de Carabineros don Luis Schmeisser P, y a la cual asistieron las siguientes personas: Señorita Elena Bustos, Alcaldesa de Coronel; señor Pablo Duarte, Alcalde de Lota; señor Henry Cahill, Administrador de la Cía. Carbonífera y de F. Schwager; señor Arnoldo Courard, Administrador General de la Cía. Carbonífera e Industrial de Lota y Corresponsales de los diarios.

Como objeto principal de esta reunión era conocer la correspondencia recibida de la Asociación Pro Defensa y Adelanto de la Provincia de Concepción, a fin de establecer en esta localidad una institución análoga y en esta forma hacer un trabajo coordinado de las necesidades de los diferentes Departamentos de la Provincia.

En esta reunión se analizaron los problemas de más palpitante actualidad y urgencia, los que ya han sido estudiados anteriormente por vecinos y autoridades de la localidad. De acuerdo desde luego interesar a la opinión pública a través de las instituciones vivas de la región y hacer un trabajo planificado con la Asociación Pro Defensa y Adelanto de la Provincia de Concepción, para interesar al mismo tiempo a las esferas gubernativas a fin de darles una solución rápida y definitiva, pues hay numerosos proyectos presentados y con financiamiento estudiado y los que no se jecutan por falta de interés en agitarlos ante quienes corresponda. Entre estos podemos mencionar las siguientes: pavimentación camino a Concepción. Unidad Militar, que parece haber encontrado alguna oposición; la construcción de los Hospitales de Coronel y Lota; creación de planteles educacionales, los que hacen de necesaria urgencia por el numeroso grupo de niños que no pueden asistir a clases por falta de estos planteles; la terminación del alcantarillado y muelle fiscal de nuestro puerto, el que da verdadera pena verlo en el estado en que se encuentra, etc. Todos estos proyectos se encuentran debidamente estudiados y financiados, pero sin embargo duermen el sueño eterno, esperamos entonces que con la creación de esta reunión salga a la realidad lo que todos esperamos en bien de nuestra zona.

Maturana, Corresponsal.

Clínica Dr. Juan Mena R.
PENSIONADOS DE PRIMERA CLASE
CIRUGIA - ENFERMEDADES DE SEÑORAS - PARTOS - VIAS URINARIAS
RAYOS X
LUZ ULTRAVIOLETA - LUZ INFRARROJA - ULTRATERMIA - ELECTROTERAPIA
Consultas de 2 a 5 P. M
Los Carreras 168 Fono 25 - Coronel

La casa que se le proporciona debe ser mantenida siempre limpia y ordenada. Eduque a sus hijos enseñándoles a cuidar las habitaciones en que viven.

Muy lamentado fué el deceso del señor Víctor Molina Ortiz, ex Ingeniero Inspector Naval y Jefe del Depto. de Macánica de la Compañía

...e había retirado en el año 1946 por enfermedad radicándose en la ciudad de Concepción.—Jefes, Empleados y Obreros se hicieron representar en sus funerales.—Los discursos en el Cementerio.

No dimos cuenta en su debi... oportunidad del sensible fa...ecimiento del señor Víctor ...olina Ortiz, ex Ingeniero Ins...ector Naval y Jefe del Depar...amento de Mecánica de la Com...pañía, debido a que nuestro periódico ...encontraba ya en prensa, de...ndole entonces para el pre...nte número.

Como decimos en el epígrafe, ...neramente lamentado fué el ...ceso del señor Molina, en es... pueblo de Lota, ya que su fa...ecimiento ocurrió en la ciu...ad de Concepción en donde se ...abía radicado después del año ...946, fecha en que se retiró de ... Empresa por enfermedad.

Aquí en este pueblo, el señor ...olina o don Víctor, como se ...decía, se granjeó el aprecio ... cuanto le conocieron por su ...anqueza y jovialidad que en ...do momento demostraba.

En la Compañía, sirvió el ...rgo como Ingeniero Inspector ...aval y Jefe del Departamento ... Mecánica, durante 23 años, ...es ingresó en 1923, retirando...e en 1946. Puso el señor Mo...a su gran preparación al ser...icio de la empresa y su ejem...ar espíritu de trabajo sirvió ...ra un caballero ejemplar.

Cooperó en obras de moder...zación de la Compañía y en ...pecial en la instalación de la ...anta Elaboradora de Maderas ... en la ampliación y moderni...ación de la Maestranza.

Su fallecimiento, aun cuando ... esperaba, produjo honda ...nsternación en los diversos ...culos de este pueblo y muy ...pecialmente en las activida...des donde por largos años se desempeñó y fué así como una delegación de Jefes, Empleados y Obreros de la Maestranza, concurrieron a los funerales que se verificaron en la ciudad de Concepción.

Al inhumarse los restos del señor Víctor Molina Ortiz, el señor Roberto Díaz, pronunció un sentido discurso, haciendo resaltar las dotes del que fuera gran amigo, haciéndolo después el Capitán de Fragarta, Ingeniero, señor Julio González Sánchez, cuyo discurso insertamos:

"Señores:

Por disposición de la Superioridad y en nombre de la Armada Nacional, levanto mi voz en este sagrado recinto de paz y descanso, para cumplir la dolorosa misión de despedir los restos mortales del que hasta ayer fuera el Teniente 1.º Ingeniero (R), Constructor Naval, don Víctor Molina Ortiz.

Una despedida es siempre motivo de dolor, de aflicción, de sentimientos que embargan nuestros corazones y que oprimen nuestras almas. Estas manifestaciones del espíritu, tienen una mayor intensidad y nerviosismo, cuando llegamos a la despedida definitiva de un compañero de profesión, de un amigo, en cuya muerte hay toda la tristeza de una vida pletórica de realidades, que alcanzó a desarrollarse plenamente, para dar de sí todo lo bello, y lo bueno que ocultaba en su interior.

Don Víctor, como cariñosamente lo llamábamos, perteneció al primer Curso que egresó de la Escuela de Ingenieros de la Armada, formado por 15 alumnos, y de los cuales actualmente solo quedan dos con vida, disfrutando de una merecida jubilación.

Debido a su sobresaliente preparación profesional y clara inteligencia, la Superioridad lo envió a Inglaterra para efectuar un Curso en la especialidad de Construcción Naval, siendo junto con el Ingeniero TORO y ALFARO, los primeros Oficiales Ingenieros que abrazaron esta especialidad.

Al poco tiempo de alcanzar el grado de Teniente 1.º, don Víctor Molina se retiró de las filas de la Armada para desarrollar sus actividades en una industria particular, siendo después nuevamente contratado por nuestra Institución como Ingeniero Civil, Ayudante de la Sección Construcción Naval del Arsenal de Talcahuano.

El Teniente prestó sus eficientes servicios a la Armada, durante veinte años.

En el año 1920 le correspondió actuar en el reflotamiento del Acorazado "España", y posteriormente intervenir en las reparaciones que se le efectuaron a esta unidad en el Dique de Talcahuano.

En mérito a la destacada actuación que le cupo, en aquella oportunidad, el Rey Alfonso XIII lo distinguió con la condecoración de "CABALLERO DE LA LEGION DEL MERITO NAVAL".

En los diversos puestos que ocupó el Teniente Molina dejó huellas imborrables de su espíritu emprendedor y de su clara y activa inteligencia. Su elevado concepto del deber, su lealtad y disciplina, su espíritu de trabajo, agregado a su magnánimo corazón e indiscutible caballerosidad, le brindaron siempre el afectuoso estimulo de sus Jefes, el cariño y la amistad de sus compañeros y el respeto y admiración de sus subordinados.

Aún en retiro, continuó desarrollando su profesión y siguió siendo siempre el gran compañero, caballeroso y amable; y fué en el Club Naval uno de los socios más antiguos que supo mantener latente los sentimientos de amistad y compañerismo.

Cuando con su voz reposada narraba su vida náutica, en cada uno de sus numerosos episodios había una lección, un consejo o, un clásico sentimiento de la vida bohemia y sacrificada del hombre de mar.

Señores: en representación del señor Comandante en Jefe de la II.ª Zona Naval, y en nombre de la Armada Nacional muy especialmente del Cuerpo de Oficiales Ingenieros, cumplo la triste y honrosa misión de dar el último adios al Teniente Molina, y al despedir sus restos nos inclinamos reverentes, elevando una muda plegaria porque descanse en paz y, si ello es posible, por la conformidad de su atribulada familia, ante resoluciones supremas que están por sobre toda explicación.

$3200 Precio al CONTADO

Una Radio Superior

Un precio regalado

Standard Electric

Cinco Tubos

Parlante de 4''

Control automático de volumen

Onda larga y corriente Universal

Precios oficiales fijados por la Fábrica

Unicos agentes para Lota, de esta maravilla

Casa PHILCO

COMERCIO 873

Vea nuestras facilidades de pago

Para el Domingo 18 del pte. ha fijado su Ejercicio General y Repartición de Premios el Cuerpo de Bomberos "Matías Cousiño" de la localidad

Las 3 Compañías desarrollarán sus respectivos ejercicios.—En el Estadio se efectuará esta fiesta bomberil.

Según, fuimos informados oficialmente, que el Ejercicio General Anual y Repartición de Premios del Cuerpo de Bomberos "Matías Cousiño", se realizará este año el próximo Domingo 18 del presente, en la Cancha N.º 1 del Estadio de la Compañía.

Los voluntarios de las tres compañías de que consta el Cuerpo, tanto de agua, escalas y salvamento, se han estado sometiendo este último tiempo a un severo entrenamiento, a fin de que la presentación de este año en nada desmerezca en lucimiento a las efectuadas en años anteriores.

Los señores oficiales le han exigido el máximum a los voluntarios en los diferentes movimiento y ejercicios que se efectuarán en la tarde del Domingo 18, y estamos seguros que nuestros bomberos dejarán siempre muy en alto el prestigio sobrado de que tienen.

En esta misma ocasión, y como ha sido siempre costumbre, se procederá a la repartición de premios de constancia, a aquellos voluntarios, que por sus años servidos y por su mejor asistencia a los llamados que se le han hecho, se hacen acreedores a ellos.



Primera Compañía



Segunda Compañía



Tercera Compañía

Brillantemente celebró sus ocho años de vida la Escuela Industrial de Lota

Hacemos una pequeña reseña de las actividades de este establecimiento.—Un poco de historia.—Su personal.—Sus talleres.—Su edificio y finalmente como celebró su octavo aniversario.

El mes pasado la Escuela Industrial de Lota, celebró su octavo aniversario con diversos actos y números que resultaron muy lucidos y que mencionamos al final de esta crónica.

UN POCO DE HISTORIA

Esta Escuela fué creada por Decreto Supremo N.° 1001 de 22 de Marzo de 1941, con las firmas del Presidente de la República don Pedro Aguirre Cerda y del Ministro de Educación don Juan Antonio Irribarren.

Muy bien recibida fué esta noticia en el Comité de Vecinos, que con bastante acierto y empeño habían emprendido la campaña para la creación de la Escuela.

En el mes de Septiembre del mismo año, llega a Lota, don Rosauro Santana Ríos, antiguo profesor de la Escuela de Minas de Copiapó ,con la misión de organizar la Escuela, en su calidad de Director. De inmediato se puso en contacto con el Centro Cooperador, para los efectos de buscar un local adecuado para el establecimiento, que después de varios meses logró ubicarlo en calle Saavedra número 10.

La apertura de las clases, tuvo lugar el 5 de Noviembre de 1941, con dos cursos preparatorios formados por unos sesenta alumnos, todos ellos venidos de las escuelas primarias de Lota, Coronel y de otros pueblos vecinos. Colaboraron con el señor Santana, en la organización del plantel, el Inspector General, señor Eleuterio Merino Poblete, los profesores señores Lorenzo Baeza Vega y Raúl Henry Ríos, y el guarda-almacén económo, señor Carlos Julio Nieva.

Las primeras actividades de la Escuela, se efectuaron con escasez de mobiliario y material didáctico. Al comenzar el año 1942, se organizó el internado, a fin de favorecer a los niños, que venían de estudiar desde los pueblos vecinos.

Las especialidades fueron, carpintería, herrería y soldadura autógena, mecánica de ajustaje y en estos últimos años, se ha agregado el curso de carbón.



Profesorado de la Escuela Industrial de Lota

EL PERSONAL

En la actualidad, el personal administrativo y docente, está formado por los siguientes funcionarios:

Director, Ingeniero de Minas, Sr. Rosauro Santana Ríos; Inspector General, Sr. Florentino Segundo Pineda P.; Secretario, Sr. Vidalgo Jara Alarcón; Contador y Profesor de Matemáticas, Sr. Raúl Henry Ríos; Guarda Almacén Económo, Sr. Carlos Julio Nieva; Profesor de Educación Física e Inspector 2.°, Sr. Fernando Rodríguez González; Escribiente 1.°, Sr. Juan San Martín Monsalve; Inspector 3.°, Sr. Rubén Enrique Concha Arenas; Profesor de Historia, Física y Química e Inspector, Sr. Andrés Bahamonde Basso; Profesor de Castellano, Educación Cívica y Bibliotecario, Sr. Carlos Larraín; Profesor de Electricidad, Sr. Gustavo Morales; Profesor de Tecnología del Carbón, Sr. Miguel Quiroga; Profesor de Tecnología del Carbón, Sr. Juan Ramírez; Profesor de Matemáticas y Dibujo de la Especialidad del Carbon, Sr. Luis Muñiz; Jefe Técnico, Sr. Bernardino Romero; Contramaestre de Mecánica, Sr. Julio París y Profesores Sres. Leonidas Escudero y Hugo Hooper; Contramaestre de Forja y Soldadura Autógena, Sr. Romualdo Riquelme y Profesor, Sr. Luis Campos; Contramaestre de Carpintería, Sr. Pedro Ribalta y Profesores señores Hugo Yévenes, Miguel Ortiz, Mario Romero y Armando Fierro; Profesores especializados del Curso del Carbón, Sres. Heriberto Rojas y Juan Aguayo.



Grupo general de autoridades, profesores y alumnos

LOS TALLERES

Los talleres cuenta con buenas herramientas y máquinas que permiten el desarrollo de las clases prácticas de las diferentes especialidades; existe un moderno equipo de soldadura autógena en el Taller de Forja y en el de Mecánica, se ha recibido últimamente un moderno torno, de mayor capacidad que el antiguo. El Curso de Carbón, efectúa sus trabajos experimentales con una Mina en miniatura, a fin de hacer los ejercicios de colchadura y enmaderación de minas, al mismo tiempo que se enseña a los alumnos de esta especialidad la Tecnica de los Disparadores.

EL EDIFICIO

El edificio central de establecimiento, funciona en el Callejón Saavedra N.° 10, en donde se encuentran las ofirinas de la Dirección, Contaduría e Inspectoría General, junto con las salas de clases, el comedor del alumnado y las dependencias de cocina y servicios higiénicos.

El internado tiene sus dormitorios en una casa pasticular de la calle Monsalve N.° 82. Los talleres funcionan en Condell al cerro, donde se ha construido el pabellón nuevo, el que no ha sido posible ocupralo por no contar con los servicios de alcantarillado, agua potable y otras dependencias vitales para el buen funcionamiento de un internado. Durante el presente año, el Ministro de Educación no decretó los fondos para la iniciación del segundo pabellón, par acello será necesario una ardua campaña que deben iniciar los padres, apoderados y vecinos en general, con el apoyo de las autoridades, etc.

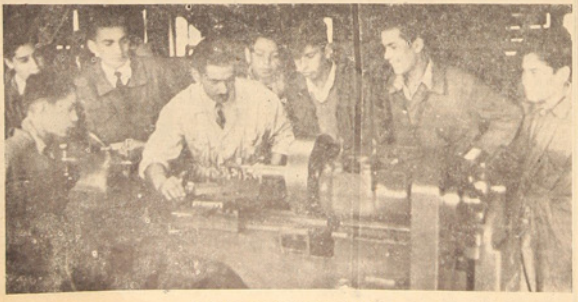

Un profesor en clase de mecánica

COMO SE CELEBRO EL ANIVERSARIO

El programa de las fiestas aniversarias del presente año, fué cuidadosamente elaborado por el Consejo de Profesores.

Se inició el día Miércoles 2 de Noviembre con pruebas deportivas y atléticas a cargo del Profesor de Educación Física, señor Fernando Rodríguez.

El Jueves 3 se continuaron los torneos deportivos y en la tarde los alumnos asistieron a una función de cine al teatro de Lota Alto.

El Viernes 4 a las 20 horas, se efectuó una Farándula Fantasmagórica, organizada por los profesores señores Andrés Bahamonde, Rubén Concha y Carlos Larraín. Los alumnos disfrazados, formando comparsas y murgas, desfilaron alegremente epor las calles, llevando un carro alegórico que presentaba una mina! En la Plaza de Lota Bajo, para finalizar este desfile, se efectuó el acto de variedades en el kiosko el que fué muy aplaudido por el público asistente.

El Sábado 5, se llevó a efecto en el local de la Escuela, un almuerzo de honor, con asistencia de autoridades y vecinos, entre ellos pudimos notar la presencia del señor Gobernador, Departamento don Alfredo Monsalve, el Alcalde de la Comuna, señor Pablo Lizana, Subdelegado, señor Eleodoro Caro Tapia; el Mayor de Carabineros, señor Ramón Cavena Lazo y los Doctores, señor Enrique Hurtado ,Jacinto Ly Daniel Copaja, especialmente invitado asistió el ex-Ingeniero General, Sr. Eleuterio Merino Poblete.

En esta ocasión se desarrolló un programa artístico a cargo de los alumnos, y usaron la palabra el Director Subrogante señor Florentino Pineda, quien en significativas frases celebró el beneplácito que sentía entre profesores y alumnos este aniversario, pero lamentaba la ausencia del Director titular, señor Rosauro Santana Ríos, verdadero pionier del pié en que funciona actualmente el plantel; posteriormente siguieron en el uso de la palabra el señor Aldo Tiffi en calidad de ex profesor y amigo del establecimiento, quien se refirió a la necesidad de que los mejores alumnos continuaran sus estudios en otros establecimientos profesionales, y para ello

(Pasa a la página 15)

...jeto de múltiples manifestaciones de aprecio recibió la Srta. Dolores Astorquiza la Maza, que desempeñaba el puesto de Visitadora Social del establecimiento, con motivo de su retiro de la Empresa y cambio de residencia

...bjeto de sinceras manifestacio- de aprecio fué la señorita Do- ...s Astorquiza de la Maza, con ...ivo de su retiro de la empresa ...ambio de residencia.

...a señorita Lolo Astorquiza, des- ...peñaba en el Establecimiento, al ...cado cargo de Visitadora Social, ...rue sirvió por largos años dejan- ...imborrables huellas en todas las ...eras donde le cupo actuar, levan- ...do el nivel cultural y espiritual ...e la gente que a ella acudía y ...de su acción podía ser efectiva.

...a señorita Lolo también pasó ...este periódico y siempre tenía ...la satisfacción de recibir sus ...fundos trabajos en relación a los ...vicios que ella desempeñaba, los ...fueron leídos con atención por- ...en ellos siempre había una lec- ...práctica y objetiva.

...su alejamiento ha sido vastamen- ...sentido dentro del personal de ...dependía y luego también por ...población obrera que recibió ...mplares consejos en bien del dia- ...vivir, material y espiritualmente. ...l personal de Jefes y Empleados ...las Oficinas del Departamento ...Bienestar y Hospital, ofrecieron ...a señorita Astorquiza una recep- ...en el Casino de Lota Alto, sien- ...ofrecida en el momento oportu- ...por el señor Armando Hodge,



Srta. Lolo Astorquiza

contestando la festejada, en forma emocionada.

El señor Julio Rivas Espinoza, dió por terminada esta manifestación, expresando también el sentir del personal del Hospital, ya que sus tareas le extendían cuotidianamente hasta allá.

EL CENTRO "PATRIA Y HOGAR" OFRECIO UN TE A LA SEÑORITA ASTORQUIZA

Muchas fueron sus preocupaciones y colaboración que prestó la señorita Dolores Astorquiza a los centros femeninos, especialmente al Centro "Patria y Hogar", Círculo de Madres, etc.

Por ello las dos instituciones nombradas ofrecieron una manifestación consistente en un té, siendo ofrecido por la señora Estela de Torres, Presidenta del Centro Patria y Hogar. También usaron de la palabra la Presidenta del Círculo de Madres, señora Ema de Vilugrón y el señor Jefe del Depto. de Bienestar don Armando Hodge, que fué especialmente invitado.

La señorita Astorquiza en cálidas frases agradeció esta manifestación que le brindaron las señoras de los Centros nombrados, deseándoles felicidades en sus hogares.



Grupo general de los asistentes a la manifestación que fué ofrecida por el Centro "Patria y Hogar" y el Círculo de Madres

DEPOSITO DE CERVEZA C. C. U.

PILSENER - BIDU - ORANGE CRUSH

VITAMALTINA

ALOJA - PAPAYA - BILZ

Unico representante:

Humberto Laurie O.

COUSIÑO No. 655 - LOTA - FONO No. 29

REPARTO A DOMICILIO

Compre en este Depósito y evitará falsificaciones

Sus 38 años de vida societaria celebró con todo entusiasmo la Sociedad de Pescadores "Juan José Latorre"

Dirigentes pesqueros y miembros honorarios dictaron conferencia.—Un almuerzo se efectuó en el salón social de la Federación del Trabajo.



El actual directorio de la Soc. de Pescadores "Juan José Latorre"

El Domingo 13 del mes recién pasado, se llevó a efecto en este puerto la celebración del 38.º aniversario de la Sociedad de Pescadores "Juan José Latorre", actos que se desarrollaron en el salón de la Sociedad de la Federación del Trabajo. Se reunieron allí una enorme cantidad de socios, y especialmente invitados los señores Julio Parada, Inspector Zonal; Froilán Carvallo, Director de la Escuela de Pesca de Talcahuano; Jefe del Departamento de Bienestar Sr. Armando Hodge, habiéndose excusado el Subdelegado de la Comuna, Sr. Eleuterio Caro, el Alcalde, Sr. Pablo Luarte, el Capitán de Puerto, Sr. Fernando de Toro y el Director General de Pesca y Caza, Sr. Exequiel Rodríguez.

El salón de actos, que se encontraba sumamente concurrido, oyó en primer término la palabra del Presidente de la Sociedad de Pescadores, señor Gregorio Cabezas, quien abrió la junta general, entonándose la Canción Nacional, que fué coreada por todos los asistentes. A continuación el señor Cabezas, dió la bienvenida a los dirigentes máximos de la pesca e hizo una reseña histórica de la institución y presentó un memorial con algunos puntos que son de sumo interés para los pescadores de esta región y al terminar fué muy aplaudido.

Le siguió en el uso de la palabra el señor Julio Parada, y en representación del Director General, dijo que traía un saludo especial para la Sociedad de Pescadores "Juan José Latorre" y muy especialmente para todos los pescadores, a quienes les recomendó que se unieran para mejores conquistas y mejores días en sus rudas tareas y terminó prometiendo ayudar en todo lo que fuera posible y acelerar en todas sus partes los puntos que contenía el memorial que se le había entregado.

Finalmente, el Director de la Escuela de Pesca de Talcahuano, señor Froilán Carvallo, disertó e hizo un análisis general de lo que es la pesca y dió cátedra sobre ésto, demostrando con hechos palpables el beneficio que se obtiene, cuando se dedica con entusiasmo a este trabajo. También instó a que los pescadores lotinos se unieron férreamente para conseguir un mejor bienestar en todas sus actividades. Bastante aplaudido fué el señor Carvallo.

Después de terminado este acto se pasó a los comedores en donde se sirvió un almuerzo, ofreciendo la manifestación, el Vicepresidente, Sr. Aburto, refiriéndose también a la importancia de las palabras que habían pronunciado los señores Parada y Carvallo. Habló también sobre la vida societaria de la institución y de sus 38 años de vida que cumplía y terminó agradeciendo la asistencia de los miembros honorarios y de los distinguidos visitantes.

Además usaron de la palabra el señor Froilán Carvallo, la señorita Presidenta de la Sociedad La Ilustración de la Mujer ,el señor Gonzalo Torres y el señor Gregorio Cabezas, quien cerró la manifestación, siguiéndose a continuación un animado baile que duró hasta cerca de las 18 horas.

Los puntos que solicitaron los pescadores lotinos fueron:

1.º—Radicación definitiva;
2.º—Cooperación pesquera;
3.º—Préstamo pesquero;
4.º—Instalación de los servicios de pesca;
5.º—Escuela para Puerto Nuevo;
6.º—Instalación de un pilón en la playa y Puerto Nuevo;
7.º—Puesto Regulador de los artículos de pesca;
8.º—Terreno para hogar social para los pescadores.

Además los puntos que el señor Director General, solicitará al Supremo Gobierno, son los siguientes:

a) Aumento de créditos para los pescadores;
b) Fomento de construcción para los pescadores de embarcaciones menores;
c) Determinar el sistema de previsión social para los pescadores;
d) Obtener seguro para las embarcaciones menores;
e) Seguro de vida para los pescadores; y
f) Radicación en todas las caletas pesqueras.



Asistentes a la celebración de los 38 años de vida de la Sociedad de Pescadores "Juan José Latorre"

Extraordinario brillo prometen alcanzar las Fiestas Primaverales de Lota de 1949

Presidirá estas festividades la señorita Adalina Jara Salas que obtuvo la bonita mayoría de 223.707 votos.—Las Damas de Honor.—Estas fiestas se iniciarán el 5 y terminarán el 11 del presente.—La Velada Bufa en el Teatro Lota Alto.—El gran Baile en el Gimnasio.—La tarde deportivo-bufo será el número culminante.—Habrán corridas de toro y simpáticas atracciones.—Culminarán las fiestas con el Corso y baile en el Gimnasio.

No sabemos, pero es el caso que las festividades primaverales, cada año, se va superando en extremo, y lo decimos a verdad cierta, por cuanto desde que se forma el Comité Oficial se empieza inmediatamente a organizar en forma efectiva tal o cual bando para sacar triunfante a su candidata y así ha sucedido este año en que hubo efectivamente sorpresas y una enorme cantidad de candidatas que iban a la lucha y que auspiciaba cada comité que se había formado.

Basta solamente con decir que el número de votos alcanzó a la suma 577.001, es para darreina en los diversos círculos se una idea del entusiasmo que lotinos por estas festividades que llenan de alegría al pueblo entero.

LA ELECCION

Fué de escrutinio en escrutinio en que se iba sabiendo la posible Reina, y así fué como llegó al último y ante la presencia de varios comités y de un numeroso público se procedió a efectuar el recuento de votos que dió el siguiente resultado oficial:

Srta. Adalina Jara	223.707	vtos.
Srta. Fresia Ríos.	76.539	»
Srta. Norma Barra	56.678	»
Srta. Ihma Roa ..	42.588	»
Srta. Luisa Parra	40.148	»
Srta. Myrna Hernández	35.700	»
Srta. Silvia Mery Sevita	28.091	»
Srta. Ferides Marcos	25.055	»
Srta. Alicia Vásquez	18.662	»
Srta. Ester Peña.	16.947	»
Srta. Odette Neira	12.729	»
Srta. Alicia Leal .	132	»
Srta. Luz Santos .	25	»

Inmediatamente se levantó el acta de rigor y el Comité de Reina, más el Presidente y el Secretario se trasladaron a la casa-habitación de la señorita Adalina Jara, para comunicarle oficialmente el resultado del escrutinio en que salía favorecida con la mayoría absoluta de votos para Reina de las Fiestas Primaverales de 1949. En medio de grandes aplausos y vivas a la Soberana, algunas comparsas recorrieron las calles de la ciudad rindiéndole así a S. M. Adalina I, el homenaje del pueblo que recibió con vivas muestras de simpatías esta elección. Se organizó en los salones del Centro de Mayordomos, una recepción bailable que duró hasta la media noche, encontrándose presente, en este acto, jefes, empleados y obreros de la empresa.

ENORME ENTUSIASMO

Hemos seguido paso a paso los detalles de la organización de las fiestas de que damos cuenta y estamos en condición de informar que este año, reina inusitado entusiasmo y todo el pueblo se aprestar para tomar parte en ella.

Por otra parte S. M. Adalina I y su Corte de Honor, darán mayor realce a estas festividades por tratarse de todo el conjunto de señoritas, goza de enormes simpatías en los diversos círculos lotinos.

DE 5 AL 11 DEL PRESENTE

El Directorio Oficial de las Fiestas, nos ha comunicado que la realización exacta de la fiesta será del 5 al 11 del presente mes de Diciembre y se desarrollarán durante la semana números alusivos como en años anteriores.

LA VELADA BUFA

La Comisión respectiva ha estado organizando cuidadosamente la velada bufa, que es el número culminante donde se corona a la Reina, habiendo además números escogidos a cargo de reconocidos elementos artísticos aficionados que han acudido con toda presteza a ofrecer su concurso.

EL BAILE DE FANTASIA EN EL GIMNASIO

El local del Gimnasio que en realidad se prestar para esta clase de festividades por amplitud, tmabién será sometido a hermosos arreglos a cargo de los comités respectivos para el gran baile de fantasía, el que también será presidido por S. M. Adalina I y su Corte de Honor.

EN EL ESTADIO, LA TARDE DEPORTIVO - BUFO Y LA GRAN CORRIDA DE TOROS

Una de las cosas que todos los años en realidad ha estado descuidada en el presente, se ha considerado en forma seria, ya que la tarde deportivo-bufo, será una atracción de verdad, pues sabemos que serán contratados los servicios de la gran corrida de toros de la Universidad de Concepción, número que seguramente Deberá un gran público al Estadio. También habrán concursos de cuecas, bugui-bugui, tonadas, habiendo premios especiales como lo damos cuenta en esta misma crónica.

EL CORSO

Se pondrá fin a esta fiesta de la primavera en Lota, con el tradicional Corso, que se efectuará en la Plaza de Armas de Lota Bajo, en el que tomarán parte numerosos carros y comparsas, habiendo también valiosos premios en dinero.

Terminado el corso, el desfile de disfrazados llegará hasta el gimnasio, donde nuevamente habrá baile primaveral, con lo cual se pondrá término.

Creemos que este año, por el entusiasmo que existe, la Fiesta de la Primavera en Lota, será una cosa extraordinaria que rebalsará de alegría al pueblo en general.

Valiosos premios servirán de estímulo a Carros, Disfrases, Murgas, Comparsas y Concurso de Cuecas, Bugui-Bugui y Tonadas, etc.

Este año en materia de premios, no se ha escatimado ningún sacrificio y es por ello que se han acordado aumentarlos en relación a los gastos que se demandan en arreglos de carros, disfrases ,etc.

Tenemos que en:

CORSO.—

1.er Premio, Carros $ 2.000.—;
2.º Premio, Carros $ 1.000.—;
3.er Premio, Carros $ 500.—.
Su inscripción será de $ 50.—, pudiéndose hacer en la Fuente de Soda en Lota Alto y Salón Victor en Lota Bajo.

DISFRACES INDIVIDUALES INFANTILES.—

1.er Premio $ 150.—;
2.º Premio $ 100.—.

DISFRACES INFANTILES, PAREJAS.—

1.er Premio $ 200.—;
2.º Premio $ 100.—;
3.er Premio $ 50.—.

MURGAS O COMPARAS.—

1.er Premio $ 1.500.—;
2.º Premio $ 1.000.—;
3.er Premio $ 500.—.
Su inscripción será de $ 10.— y podrá hacerse en la Fuente de Soda en Lota Alto y Salón Victor Lota Bajo.

EN EL ESTADIO: CUECAS.—

1.er Premio $ 1.000.—;
2.º Premio $ 500.—;
3.er Premio $ 250.—.

EN EL ESTADIO: BUGUI-BUGUI.—

1.er Premio $ 300.—;
2.º Premio $ 150.—.

EN EL ESTADIO: TONADAS (Conjuntos).—

1.er Premio $ 500.—;
2.º Premio $ 250.—.

La inscripción será de $ 20.— y podrá hacerse en la Fuente de Soda en Lota Alto y Salón Victor en Lota Bajo.

Reina Infantil del Pabellón No. 5 del Barrio Fundición



S. M. Exequiela I (5 años) y su Corte de Honor



Aspecto de la Farándula Infantil, con que el Pabellón N.º 5 celebró la coronación de la Reina S. M. Exequiela I

Biblioteca Pública de Lota está funcionando

Día 29 será inaugurada oficialmente.—Se reciben donaciones.

En forma por demás entusiasta, ha empezado a funcionar la Biblioteca Pública que, gracias a la Sección local de la U. P. Ch. y a la Junta de Alfabetización Popular, se ha logrado abrir en nuestra ciudad.

Obras de esta envergadura, más los altos fines que persiguen, merecen el respaldo y estímulo de todo un pueblo, por cuyo motivo nos hacemos portadores de un encargo de la Dirección de dicha Biblioteca, en el sentido de pedir la colaboración a todas aquellas personas que deseen aportar con alguna obra para el incremento de las ya existentes. Estas donaciones pueden enviarse a la Escuela N.° 6 (Monsalves 70), local donde funciona la Biblioteca, de 18 a 20 horas, todos los días, con sus salas de lectura y su sección de prestamo de libros.

Por otra parte debemos informar, que el 29 del corriente "Día Nacional de las Bibliotecas", tendrá lugar la inauguración oficial de este organismo cultural, cuyo programa se está confeccionando con suma esmero.

Las Brigadas de Scouts "Matías Cousiño" y "Isora Cousiño" se hicieron representar en la revista anual de los Boy Scouts de Concepción.-Magnífica presentación les cupo a ambas Brigadas

En el balneario de San Pedro se efectuó el Domingo 13 del mes pasado, la revista anual de los boy scout de Concepción, a la que concurrieron el Comisionado Provincial, don Arturo Burgos Guerra y miembros de la directiva máxima de la institución en la provincia.

La Brigada "Matías Cousiño" formada por 40 miembros tuvo una destacada actuación. En la competencia atlética el scout de la 2ª Patrulla Canguro, Patricio Curia, José Santibáñez, participó en la prueba de 100 metros planos en la cual ubicándose en el 2º lugar y recibiendo ello una medalla de plata.

Terminados los actos oficiales, a las 17.30 horas, estas brigadas regresaron a sus cuarteles por el último tren de la tarde.

Que su esposa tenga en su casa todo lo necesario para mantenerla ordenada y aseada. La inversión de una parte de su salario en muebles y demás útiles para el hogar representa ahorro.

La Brigada de Salvamento de la Compañía ofreció cóctel al señor Julio César Salgado Ulloa, con motivo de haber sido designado Presidente del Sindicato Minero e Industrial de la Compañía Carbonífera e Industrial de Lota

El señor Salgado es activo miembro de la Brigada de Salvamento.—Se hicieron presente en este acto de compañerismo todas las Brigadas de los Piques del Establecimiento.—Los discursos.

El Domingo 13 de Noviembre del presente, se reunieron en una simpática camaradería, los miembros de la Brigada de Salvamento de la Compañía, para ofrecer un cocktail al miembro de la misma, Sr. Julio César Salgado Ulloa con motivo de haber asumido en fecha reciente, la Presidencia del Sindicato Industrial de Obreros de la Compañía Carbonífera e Industrial de Lota.

En esta simpática reunión, se hicieron presente la totalidad de los miembros de la Brigada, acompañados de algunos de sus familiares, también presagrió con su presencia el señor Instructor de ella, señor Juan Ramírez, acompañado de su esposa.

En el momento oportuno, ofreció la manifestación el señor Víctor Manuel Salazar, Presidente del Centro Cultural "León Danhier" en una elocuente disertación que va en columna aparte.

El homenajeado agradeció emocionado la deferencia de que era objeto de parte de sus compañeros, manifestación que quedaría grabado en su alma, tan manifiesta muestra de confianza y que cuando se encontrara en algún trance difícil, recordaría esta muestra de cariño, y que sería fortaleza para salvar las dificultades.

Hubo también algunos números de canto por los miembros, terminando todo aquello en una alegre camaradería.

Discurso del señor Víctor Salazar, Presidente del Centro "León Danhier":

"Señores: Una vez más nos encontramos juntos, los que formamos el Centro Cultural "León Danhier". Ahora con el fin de manifestar al señor Julio Salgado Ulloa, nuestro distinguido consocio, quién nos honra con su presencia en estos instantes, manifestarle como he dicho, que nos encontramos muy contentos en poder ofrecerle nuestros votos de aplausos, en razón de haber sido nombrado Presidente del Sindicato Minero de esta Compañía. Nombramiento que significa para nosotros un motivo de absoluta confianza. Es un peldaño más de avance, en pro del bien social de los trabajadores, y por ende, para la Brigada de Salvamento, quienes deseamos cultura y bienestar para todos los que laboramos en esta Industria.

Compañero Salgado, en mi calidad de Presidente del Centro Cultural "León Danhier" ruego a Ud. tenga a bien aceptar esta pequeña manifestación de aprecio a nombre de sus consocios y amigos y le deseamos éxito y felicidad en sus futuras labores.

He dicho".

A continuación hizo uso de la palabra el Capitán de la Brigada de Pique Grande Arturo, Sr. Pedro Bastías Ruiz.

"Señor Julio Salgado Ulloa, señores miembros de la Brigada de Salvamento, es para mi un honor dirigir algunas palabras en este momento, para felicitar a nuestro compañero de labores de la Brigada de Salvamento, en razón del alto cargo con que se le ha reconocido, en la Dirección del Sindicato Minero.

En nombre de la Brigada de Pique Grande Arturo y en mi calidad de Capitán de ella, la deseamos un floreciente éxito, donde estamos seguros demostrará que no solo ciertos hombres son capaces de desempeñar este cargo. Y estamos seguros que nuestro compañero, saldrá con la frente muy en alto y victorioso en la lucha que le corresponda durante este período, venciendo dificultades y caprichos.

He dicho".

En seguida le corresponde al representante de la Brigada del Pique Carlos Cousiño:

"Compañero Salgado, señores miembros de la Brigada de Salvamento. Me ha correspondido unir las voces de los miembros de la Brigada de Pique Carlos Cousiño, para manifestar a nuestro compañero de Salvamento, don Julio Salgado Ulloa, para manifestar nuestra satisfacción, por el nombramiento que recientemente le ha correspondido.

Este justo nombramiento nos enorgullece, pues, conociendo la capacidad del compañero Salgado, nos adelantamos a ver los frutos de su labor, como Presidente del Sindicato Minero.

Desde que pertenecemos a este Sindicato, hemos visto ocupar el cargo de Presidente a varias personas y de su modo de trabajar, nos hemos formado el concepto del cargo mismo. Ahora miramos con más respeto a esta Directiva, por estar dirigida por nuestros compañeros, cuyas ansias de progreso y bienestar, manifestadas hacia nosotros los obreros, nos son por demás conocidas.

Compañero Salgado: la Brigada de Pique Carlos Cousiño, le desea a Ud., los mejores augurios en el desempeño de su cargo y le ofrece su minúscula, pero sincera adhesión.

He dicho".

A continuación usó de la palabra un representante de la Brigada de Chiflón Carlos:

"Compañero Julio Salgado, compañeros de la Brigada de Salvamento, en representación de la Brigada del Chiflón Carlos, me es muy grato felicitar a nuestro compañero Salgado, por el alto cargo a que se hecho acreedor, como Presidente del Sindicato Minero. Ya que debido a su talento y representación y por pertenecer a nuestras filas nos honra enormemente.

La Brigada a la cual represento, le ofrece al compañero Salgado, la más alta adhesión y le desea toda clase de venturas en su nuevo cargo.

He dicho".

Discurso del Capitán de la Brigada de Pique Alberto, Sr. José Sáez Jara:

"Compañero Salgado, compañeros miembros de la Brigada de Salvamento.

Cumpliendo el encargo de la Brigada de Pique Alberto y con mucho agrado de mi parte, quiero felicitar al compañero Salgado, por el nombramiento que se le ha asignado y hacer votos por que en su actuación como Presidente del Sindicato Minero, todas las dificultades con que se pueda encontrar sean salvadas y esto último no lo dudamos en ningún momento, nos autoriza el conocimiento que tenemos de las dotes que enaltecen a su persona.

Al terminar estas pocas palabras quiero ofrecer al compañero Salgado, en nombre de la Brigada de Pique Alberto, nuestro minúsculo, pero cordial apoyo en las difíciles labores que cumplirá.

Digo difícil, porque esta vez estamos seguros que veremos cambiar en forma más favorable para los mineros, las actividades sindicales, esta seguridad nos la dá, las observaciones que hemos hecho en Ud., considerándole un hombre de empuje y práctico.

Y para terminar mis sencillas frases de felicitaciones al compañero Salgado, quiero brindar porque tenga un feliz mandato.

He dicho".

Esta manifestación fué ofrecida en casa del señor Oscar Pacheco Torres, miembro de la Brigada de Pique Alberto.

Para quien el homenajeado ha tenido frases de un sentido reconocimiento junto con su esposa que en forma tan admirable supieron allanar las dificultades para ofrecer esta manifestación.

CASA "RAMOS"
COMERCIO 624
Surtido completo en Artículos para Caballeros
Grandes surtidos en Sombreros y Camisas
CASA "RAMOS"
COMERCIO 624 - LOTA

El Centro Cultural "León Danhier" asistió en Romería al Cementerio

Allí rindió cálido homenaje al señor Danhier y a otros miembros de la Brigada de Salvamento.—Discursos se pronunciaron.

El día de Todos los Santos, 2 de Noviembre, los componentes de la Brigada de Salvamento, agrupados socialmente en el Centro Cultural "León Danhier", se presentaron en Romería al Cementerio de este pueblo, para depositar ofrendas florales en la tumba de quien en vida fuera Instructor de la Brigada de Salvamento, señor Leon Danhier, y que los miembros para perpetuar su nombre, organizaron el Centro Cultural que lleva su nombre.

La partida fué de la Estación de Salvamento, ubicada en Pique Grande Carlos, formando en la romería la totalidad de los miembros de la Brigada, encabezados por el Instructor Sr. Juan Ramírez.

Llegados al Cementerio se dirigieron a la tumba del señor Danhier, depositando en ella las coronas que portaban. El señor Cura Párroco de la Parroquia "San Matías" de Lota Alto, Sr. Pedro Campos Menchaca, se hizo presente, para junto a los miembros presentes elevar sus plegarias por el descanso del alma del señor Danhier.

Después de ésto, el señor Víctor Manuel Salazar, Presidente del Centro Cultural, pronunció un discurso que damos a continuación:

"Señores, compañeros de la Brigada de Salvamento; nos encontramos una vez más reunidos en la mansión de la Paz Eterna, para ofrecer nuestras plegarias a quien en vida fuera nuestro apreciado deudo, don León Danhier.

En esta fecha tradicional para la cristiandad, todos los componentes despiertan de su frío letargo, con los sollozos y plegarias, de quienes, en razón de sus sentimientos olvidan la rutina de la vida material, para acercarse espiritualmente, a los que marcharon al País de las Sombras, llamados por el poder infinito.

Se dice que la vida termina cuando los seres vivientes abandonan definitivamente las actividades propias de la vida material, más para nosotros la vida continúa aún después de ser llamados a dormir el sueño eterno, es así como ahora después de un lapso a esta fecha, sigue viviendo en nuestra memoria, el recuerdo del señor León Danhier, como testimonio de que la muerte no ha sido capáz de borrarle de nuestra memoria.

Y por eso nosotros ante la tumba del que fuera nuestro hermano en Dios, elevamos también nuestras plegarias, por el eterno descanso de su alma y si invisible nos contempla desde su celeste morada, comprenderá que aún persiste la tristeza en nuestros corazones por su prematura partida, y desde lo más recondido de nuestros corazones, invocamos la clemencia del Altísimo, por el perdón de sus pecados, por el descanso eterno de su alma.

León Danhier, continuad vuestro sueño, ya que el es inevitable, y confiad que vuestra memoria no fenecerá y conformad nuestro camino, para cuando, obedeciendo a la ley divina, seamos llamados a reunirnos en el Más Allá.

Descansad en paz y que Dios sea contigo".

En seguida se trasladaron a la tumba del que fuera su compañero de labores, que dejó de existir en el cumplimiento de su deber, don Pedro Muñoz, donde se depositó otras coronas. En esta oportunidad el señor Valdéz, empleado de la Sección Piques Carlos Cousiño, donde pertenecía el extinto, en representación de la sección, pronunció un discurso, haciendo un acopio de las virtudes que adornaron al extinto y haciendo un llamado a los miembros presentes a ser perseverantes en el desempeño de sus funciones, como miembros responsables de la seguridad de miles de obreros que laboran en el fondo de la mina.

Nuevo Presidente y Secretario tiene el Directorio Local de Boys-Scouts de Lota

Don Enrique Koch es el que la dirige.—Nómina completa de la mesa directiva.

Por cambio de residencia de los señores Enrique Carneyro Orbeta y Aníbal Matamala Verdugo, quedaban vacantes desde hace tiempo, los cargos de presidente y secretario de los boy scouts de Lota, procediéndose en una última sesión a elegir las personas que llenarían los cargos mencionados.

Así entonces, la Directiva local, ha quedado compuesta de la siguiente manera:

Presidente, señor Enrique Koch;

Vicepresidente, señor Jorge Grez;

Secretario, señor César Colima Lobos;

Tesorero, señora Georgina de González; y

Directores, Sres. Gumero Castro, Galvarino Medina, Julio Salgado, Bernardino Romero, señora Doraliza de Villegas y Sres. Matías Fuentes, Adolfo Cortínez y Lisandro Benavente, y dos más por las Brigadas: Minas Schwager, Sr. Remigio Castro y Adelaida Migueles y Lautaro.

Comisionado, señor Luis Concha Burgos.

Tribunal de Honor, señor Juan Mococain y representantes de la Brigada Adelaida Migueles.

Delegados al Directorio Provincial, señores: Hernán Vega Pérez, Milton Quiroga Soto y Luis Salazar (reemplazante).

En el desarrollo de la vida moderna es de gran importancia la higiene. Sin higiene no habrá salud para sus hijos. Conserve limpia siempre su casa.

En uno de los mejores encuentros del año, el campeón local, el "Carlos Cousiño" venció al "Fiap" de Tomé, puntero del Certamen Regional, por la cuenta de 4 x 2

Fué ésta una gran victoria de los lotinos.—Un bravo match que fué presenciado a Estadio repleto.—Detalles y comentarios de la brega.

Hacia tiempo que la afición lotina no presenciaba un encuentro futbolístico de la calidad, como el efectuado el 19 del mes pasado en el Estadio de la Compañía, en el que disputaron supremacia el "Fiap" de Tomé, con el "Carlos Cousiño" de Lota.

La gran nombradía del cuadro tomecino y el hecho de ser el puntero en la competencia regional de la provincia, junto a la popularidad y buen prestigio, que en la localidad se ha labrado el Carlos, campeón local, hicieron que el Estadio repletara sus aposentadurías para ver uno de los más grandes espectáculos deportivos de la temporada.

PRIMER TIEMPO

Fué así como, faltando 10' para las 18 horas, al llamado del árbitro, señor Suazo, los rivales se presentaron en la siguiente forma:

"FIAP" (roji-negros):

Mosso
Rojas Ramírez
Aguayo Olivos Gómez
Palacios Farías "Copero" S.
E. Sanhueza Silva

— ● —

Jara Molina
Harán Vásquez R. Leal
Salgado A. Alarcón Olate
Gonzalez Arriagada
R. Alarcón (Fernández)

"CARLOS COUSIÑO" (albos)



Equipo de honor del "Carlos Cousiño"

Iniciadas las acciones pudo notarse de inmediato la rapidez del juego, pareciendo que este "tren" era insinuado por el elenco visitante, ya que en los primeros cinco minutos, mediante tiros largos y bien colocados, dominó en el campo. A pesar de ello y notándose después cierta equiparidad en los movimientos, un potente tiro del ala derecha, Molina, justamente a los 7 minutos de iniciado el encuentro, logró romper la valla defendida por Mosso.

Esta inesperada sorpresa del conjunto visitante, no causó ningún asombro, pues siguiendo el mismo ritmo de juego, por intermedio de Palacios, logró empatar a los 13 minutos. De aquí en adelante pudo apreciarse la tenacidad de los rivales por conseguir la ventaja, lográndolo el Fiap, a los 29 minutos, nuevamente por intermedio de Palacios.

A partir de este tanto, hasta finalizar el primer tiempo, fué dueño, casi absoluto del field, el once tomecino, ya que los "caseros" lograron 6 o 7 veces pasar al campo contrario, sin resultados positivos.

SEGUNDO TIEMPO

Esta vez el cuadro visitante es cambiado totalmente, llamando la atención del público, ya que considerando la ligera ventaja llevada y la fama deportiva ostentada por aquel club, la actitud tomada vino a significar una "provocación" al prestigio del dueño de casa. Pero como el que "rie al último rie mejor", estas cosas no mellaron en lo mínimum el ánimo de los albos, produciéndose a los 2 minutos de reiniciadas las acciones en el campo tomecino un bonito tiro de cabeza del wing izquierdo del Carlos, tiro que soltó de las manos al meta roji-negro, oportunidad muy bien aprovechada por Raúl Leal, quien remató al arco, convirtiendo el dos a dos.

A los 17 minutos ya tenemos al Carlos con un gol de ventaja, logrado por su centro delantero.

Parece que la plana reemplazante no tiene el tren de juego de la primera y estando en domino, los albos, logran su segundo tanto de ventaja, convertido por el alero izquierdo, apenas transcurridos dos minutos del primero, o sea, a los 19 minutos.

Es ahora cuando los "diablos" se le empieza a aparar la "chorrera" y vemos entrar a Palacios y a otros jugadores del primer tiempo; pero ya es tarde, pues, aunque lograron rehabilitar levemente su juego no consiguieron atenuar la pata derrota, terminando el encuentro 4 por 2.

La plana que actuó en el segundo tiempo formó así:

Ranulfo
Gómez Saldivia
Ferrada Parra Huerta
San Martín Domínguez Herre
Sótelo Fuen

RESUMEN

Una magnífica tarde deportiva, una espectacular derrota al puntero del Campeonato Regional, una brillante presentación del "Carlos Cousiño" y un gran equivocación de los dirigentes tomecinos, especialmente del entrenador, quien debe dejar terminar el encuentro al cuadro que inició.

Selección Femenina de Basket-Ball Escolar de Lota representará al Departamento en el próximo Campeonato Escolar Primario a efectuarse en Santiago de Chile

Gracias al entusiasmo desplegado por los dirigentes de la Asociación Deportiva Escolar y a la cooperación del señor Inspector, don Luis Silva Silva, le ha correspondido este año a la Selección Femenina de Básketboll Escolar, el honroso papel de representar al Departamento en el Campeonato Nacional Primario que se iniciará el primer día de Diciembre en la capital.

La delegación va a cargo de los profesores, señoritas María López Giannellony y Julieta Jofré Maldonea y señor Alvaro Cabargas Castro.

Las jugadoras que van son: Nobelia Ramírez Pezo, Escuela Nº 11; Sara Araneda Opazo, Escuela Nº 11; Alicia Neira Martínez, Escuela Isidora Cousiño; Elda Olate Santibáñez, Escuela Isidora Cousiño; Rosa Carrillo de la Fuente, Escuela Isidora Cousiño; Magdalena Rodríguez Maldonado, Escuela Nº 8; Blanca Carrasco Guzmán, Escuela Vocacional y Susana Aguilera, Escuela Vocacional.

Cabe recalcar en esta ocasión, el bonito gesto de la señorita María López Giannellonny, profesora de la Escuela "Isidora Cousiño", quien ha contribuído con una apreciable suma de dinero, para sufragar los gastos de traslado y estada, en Santiago.

Antes de que se dirigieran a Santiago las optimistas jugadoras, conversamos con ellas y van muy entusiasmadas para hacer allí en la capital una lucida presentación ante las calificadas rivales que se les presentarán.

Nuestra Redacción les desea las mejores probabilidades de éxito en tan dura jornada del deporte escolar primario, y decimos dura porque nuestras jovencitas se encontrarán allá en Santiago con equipos de alto renombre, pero las lotinas no se achicarán y lucharán por todos los medios dejar bien alto el prestigio del deporte de Lota.

CASA "CHIC"

Se complace en ofrecer para "PASCUA", un variado y completo surtido en:

"JUGUETES"

a precios muy ventajosos y fuera de toda competencia

Antes de comprar sus JUGUETES VISITE

Casa "CHIC"

COMERCIO 640 -:- LOTA

Haga sus pedidos de Vinos CASA BLANCA al Sub-Depósito que recientemente abrió sus puertas en calle:

Galvarino 170 o al Fono 26

Eleuterio 2.o Caro T.

Casilla 99

LOTA

La Empresa concede premios por la conservación de las casas y por el arreglo y presentación de ellas. Esmérese en que la suya sea la mejor de todas.

De atracción han resultado los partidos de Fútbol de la división de Ascenso y la de Honor

Comentamos algunos lances desde su iniciación.—Un poco tarde se abrió la competencia, pero fué debido a las lluvias.—Buenos se han presentado este año los equipos.—Nada se puede decir quien será el campeón en esta temporada.—Yale sacó por primera vez las camisetas numeradas en fútbol.

Ya en otros números nos habíamos ocupados de los partidos fijados por la Asociación y aún cuando tarde se inició la competencia, creemos que habiendo jugar los días de semana, se podrá adelantar muchísimo, pero así y todo los equipos se han presentado buenos en la presente temporada y es difícil vaticinar quién será el campeón lotino.

Pasamos ahora a comentar los encuentros jugados e iremos dando a conocer los detalles y comentarios así como se vayan jugando los partidos y tengamos nosotros la oportunidad de hacerlo, pues como nuestro Periódico aparece una vez al mes no podemos adelantar más.

LA INICIACION

Con fecha 23 de Octubre pasado, ante un público bastante numeroso, se dió comienzo a la temporada oficial, correspondiéndole jugar en primer término a la serie de Ascenso del Unión Deportivo con Manuel Bulnes, cuyo resultado fué un justo empate 2 por 2. El partido estuvo solamente regular.

Los cuadros de Honor del Manuel Rodríguez y Yale Sporting Club hicieron el segundo encuentro de la tarde. Había un gran interés por este match, ya que antes había vencido Yale en partido de prueba y amistoso. Hubo juego lucido y rápido por ambos conjuntos que se mostraron al principio un tanto nerviosos.

Las vallas estuvieron en constante asedio y fué así como ambos conjuntos se anotaron dos tantos por lado, cuyo resultado se ajustó a la jornada y labor que desarrollaron, pues hubo lucha franca y decidida.

SEGUNDA FECHA

Un público más que regular asistió al Estadio. Jugaron a primera hora los equipos de la serie de Ascenso del Huracán vs. Central, match que terminó en favor del Huracán por la cuenta de 2 por 0, lo que refleja el dominio que ejercieron los del "globito" a pesar que los centralinos también pudieron haber descontado scorer, pero hubo manifiesta mala suerte en los remates al arco .

Matías Cousiño con Luis Cousiño, jugaban su primer compromiso del año. Fué un lance de emoción ya que ambos cuadros se entregaron a una lucha sin cuartel. Tuvieron intervenciones felices y los equipos jugaron lindamente, pero al final Matías logró el gol de la victoria casi encima de la hora, que en realidad, analizando, debía haber terminado en empate, pero el fútbol es así y los goles son los que valen.

TERCERA FECHA

Esta vez asistió un público numeroso al Estadio. Jugaron en el semi fondo los equipos de la serie de Ascenso del Bulnes y Huracán, venciendo este último por la abultada cuenta de 7 por 1, cuenta que refleja fielmente el dominio absoluto que ejercieron los del "globito". Con esto el Huracán lleva probabilidades y los pone en el umbral de las puertas de la División de Honor.

Carlos y Arturo Cousiño, hicieron el match de fondo. En la primera fracción se vió un fútbol de calidad. Ambos equipos lucharon por sacar ventajas y hubo labor en ambos, hasta que a los 38', el Carlos, por intermedio de Leal, bate la valla del Arturo, terminando este primer tiempo con la cuenta anotada.

Los 45 minutos del segundo período fueron realmente sensacionales por el juego interesante y reñido, que el público aplaudió, pero vino una racha de juego brusco de parte del Arturo, que en realidad lo perjudicó, ya que el Carlos tuvo ocasión de marcar el segundo tanto para sus colores afianzando así la victoria.

Terminó entonces el match favorable al Carlos 2 por 0.

CUARTA FECHA

El Sábado 11 del mes pasado, se jugó la cuarta fecha de nuestro fútbol, interviniendo los equipos de honor del Matías Cousiño y Manuel Rodríguez, Fué ventaja para los "guerrilleros", jugando a voluntad y exhibiendo buen juego se anotaron tres tantos por cero del Matías.

A pesar de todo fué un bonito triunfo del Manuel Rodríguez, porque el Matías puso resistencia, pero nada pudo ante el mejor juego desarrollado por los dos de la "estrella solitaria".

QUINTA FECHA

Un público sólo regular presenció la quinta fecha del calendario oficial. Los equipos de la Serie de Ascenso Unión Deportivo y Central, hicieron el primer match de la tarde. Central se adjudicó el triunfo por la cuenta de 5 por 2.

Después se presentaron los equipos de la Serie de Honor del Luis Acevedo y Yale Sporting Club. Movido resultó este partido, ambos cuadros jugaron hasta el último minuto sin poder abrir la cuenta.

Pudimos notar en ambas escuadras la falta de remates al arco, aún cuando se vió la desorganización de las líneas delanteras que no son penetradoras, pero creemos que como está empezando, luego se verán las fallas y se podrá ganar terreno.

Nos cabe hacer mención, las camisetas numeradas en fútbol que lució el Yale Sporting Club, que por primera vez se ven en nuestro Estadio, y pueda que esto tenga imitadores, porque es sencillamente una cosa esencial.

Así entonces nuestra afición irá conociendo los detalles y comentarios de los partidos que se verifiquen, ya que de otra manera no podemos hacerlo.

DISCOS
"VICTOR"
"COLUMBIA"
"ODEON"
Las últimas novedades las ofrece para Pascua y Año Nuevo
CASA "CHIC"
Comercio 640 - LOTA
Agujas en paquetes de 25, 50 y 100 unidades, desde $ 4.- paquete
Nota: A comerciantes precios especiales



Primer equipo del Deportivo "Taller Eléctrico del Pique Alberto" campeón de la Competencia Metalúrgica. A su vez a tenido dos empates con los equipos del Taller de Carros y el de Torneros de la Maestranza de Concepción

Una demostración de su cultura será la conservación de las casas de la Población. Manteniendo un hogar bien aseado y con todos los elementos necesarios reinará siempre la alegría.

LOTA CUENTA CON UN DEPORTISTA MENOS



Roberto Monsalves Roa

En esta época del resurgimiento del deporte local ha caído bajo la parca una de las más destacadas figuras del deporte — especialmente en el balón cesto, que fué uno de los deportes que más practicó don Roberto Monsálvez Roa (Q. E. P. D.). El Manuel Rodríguez, club en el cual se inició en 1937, no podrá dejar de recordarlo como uno de los puntales del quinteto de la estrella solitaria.

Hoy ya todo más resignado ante el desaparecimiento de este joven deportista ,no se debe dejar olvidado que en el deporte o en la vida diaria ha caído un elemento de nobles ideales, de abnegado forjador de sentimientos y un ejemplo de múltiples virtudes tanto en el trabajo como en el seno de su hogar, en las canchas deportivas o en el lugar donde se encontrara porque su característica sonrisa reflejaba esa juventud que nunca muere.

La familia agradece a todas las personas que se dignaron acompañar a sus funerales, que en ellos se demostró la sinceridad y afecto a que fué acreedor.

En el cementerio hicieron uso de la palabra las siguientes personas: Rolando del Río, por el Deportivo, Manuel Rodríguez; Rolando Correa, por la Superficie Eléctrica; Bernardo Pereira, por el personal de mecánicos de Cerámica y Miguel Fonseca, por el Departamento general de electricidad. Para todas las representaciones repetimos la eterna gratitud en nombre de la familia.

Don Rafael Pastor Moreno



A la avanzada edad de 109 años dejó de existir en este pueblo el 10 del mes pasado, después de soportar una corta enfermedad, el distinguido vecino de la localidad don Rafael Pastor Moreno (Q. E. P. D.), ciudadano español casado y radicado en Lota desde hace más de 60 años.

El señor Pastor se desempeñó primero como obrero y luego como empleado en diferentes secciones de la Empresa, mereciendo general estimación por su fidelidad y cumplimiento en ellas.

El extinto era padre de una numerosa familia, entre los cuales se cuentan dos de sus hijos empleados de la Compañía.

Presentamos a su atribulada familia nuestra más sentida condolencia.

Servicio Meteorológico de Lota Alto

Observaciones registradas hasta el 25 de Novbre. de 1949 y su comparación con el año anterior en igual lapso

TERMOMETRIA

Temperatura	A la sombra 1948	1949
Máxima del año	29°	27°
Mínima del año	1°	1°

BAROMETRIA

Presión atmosférica	1948	1949
Máxima del año	778	775
Mínima del año	754	757

HIGROMETRIA

Humedad del aire	1948	1949
Máxima del año	81	80
Mínima del año	55	57

PLUVIOMETRIA

Milímetros de agua caída	1948	1949
Total hasta la fecha	1.126,8	885,3
Total en el año	1.165,6	

AGUA CAIDA EN 1948 Y SU COMPARACION CON EL PRESENTE AÑO

Meses del Año	1948		1949	
Enero	29,9	mm.	—	mm.
Febrero	1,9	„	29,2	„
Marzo	22,4	„	63,1	„
Abril	120,1	„	28,7	„
Mayo	208,7	„	324,4	„
Junio	142,8	„	295,0	„
Julio	267,3	„	66,3	„
Agosto	108,1	„	36,4	„
Septiembre	175,8	„	12,1	„
Octubre	48,2	„	12	„
Noviembre	1,6	„	28,9	„
Diciembre	38,8	„	—	„
TOTAL ..	1.265,6	mm.	885,3	mm.

EN MATCH DE "TANTEO" JUGARON MANUEL RODRIGUEZ Y YALE Y CENTRAL CON HURACAN

Vencedores fueron Yale y Central.—Buenos resultaron estos partidos.

A modo de "tanteo" jugaron el Domingo 16 del mes pasado, los clubes Manuel Rodríguez con Yale y Central con Deportivo Huracán. Ambos encuentros resultaron de lo más reñidos y se pasó una tarde deportiva bastante agradable que agradó a la concurrencia que fué un tanto regular.

El Yale jugando mejor y aprovechando muchas fallitas que presentan los "guerrilleros" se anotó un bonito triunfo por tres tantos contra cero, cuenta que nos ahorra mayores comentarios.

El otro match fué entre Central y Huracán. Aquí la cosa anduvo bien peleada ya que Central pudo hacer suyo el encuentro tras ruda tarea por la cuenta mínima, pues los muchachos del "globito" pusieron dura resistencia, pero siempre cayeron por un goal.

Lista de números premiados de la Rifa a Beneficio de la Escuela N.° 11

El 17 del mes pasado se efectuó en el Gimnasio de la Compañía, la rifa que, en su beneficio, tenía preparada la Escuela Nº 11 de la localidad.

En dicho sorteo resultaron premiados los siguientes números, con los objetos que se detallan:

Números 1891, un juego de amoblado; 2413, una radio; 0398, un reloj pulsera; 0533, una batería de cocina; 2188, una cama de lona; 0246, un corte de género; 2818, una lámpara de dos luces; 2056, una cartera de señora; 1554, un maletín de viaje; 0247, una plancha eléctrica; 2637, una cigarrera y 0582, una ponchera.

Además ,la Dirección y Profesorado de la Escuela, nos encargan agradecer, sinceramente, a todas las personas que se dignaron cooperar, comprando números y cuyo producto irá en bien de las obras sociales del establecimiento.

LA SORPRESA EN SANTIAGO

Pedro Campos

Y del ariqueño nadie había dicho una palabra. Sin embargo, ¡qué ágre es ese norteño con cara de mongol! Campos, quiso atropellarlo y lo descompuso con un derechazo de no te muevas. Y le metió dos más, sobre la misma. Entonces fué cuando se agigantó el ariqueño. Respondió golpe por golpe, se plantó el centro del ring y dió con fiereza. Campos, sorprendido, tuvo que ceder por unos instantes, pero en seguida se fué el bulto otra vez. Y los dos se dieron duro y parejo. De aguantar los dos. Y los dos pegan duro, no se crean.

Es probable que el lotino haya llevado ventaja, antes del round final, pero eran tan mínimas que costaba considerarlas. Hasta que se produjo la decisión forzada: Campos encajó un gancho tremendo por su potencia y justeza, en plena quijada de Martínez. Y el guapo chinito se fué a la lona, bastante maltrecho. Se levantó y en lugar de escapar, siguió guapeando. Lo ganaron ¡pero cómo! Dió una linda demostración de entereza y calidad, eso es todo.



Banda de Pitos de la Escuela "Matías Cousiño"



Equipo de Foot-Ball de a Escuela Industrial de Lota



Equipo de Basket-Ball de la Escuela Industrial de Lota



Equipo Infantil "Estrella del Sur"



NUESTROS MUCHACHOS EN EL CAMPEONATO NACIONAL DE BOX AMATEUR QUE SE REALIZA EN LA CAPITAL

Quedaron clasificados para la segunda rueda, los que aparecen de pié en la foto: Campos, Norambuena, Arriagada y Fica.—Sentados, el entrenador Miguel Saavedra, el Delegado de nuestra Asociacion ante la Federación, señor José H. Mena y el Presidente de la delegación Raúl Rodriguez.

Salón de Belleza

de SILVIA GALINDO P.

Avisa a las distinguidos Damas que está atendiendo en el "Casino de Empleados" con Todo Servicio

Próximamente avisaré el Local para personal de obreros

Casa "CHIC"

En su sección "PAQUETERIA" ofrece verdaderas gangas en:

TEJIDOS DE LANA
DE PUNTO y
SEDAS EN GENERAL
BOTONERIA
y Artículos de Fantasía para Regalos

PARA MODISTAS y COMERCIANTES, PRECIOS ESPECIALES

COMERCIO 640 -:- LOTA

Fábrica de Cocinas "LA CHILENA"

DEPOSITO

COMERCIO 287 - LOTA
(Frente al Correo)

Surtidos en COCINAS Económicas
TALLER REPARACIONES
PLANCHAS DIFERENTES MEDIDAS
FACILIDADES DE PAGO

En CONCEPCION: Calle Colo-Colo 1024

GONZALEZ Hnos.

Del padre de familia depende el bienestar de los suyos. Su hogar debe ser el reflejo de ello y debe estar dotado de todos los muebles necesarios.



Equipo de Basket-Ball del Club Camilo Henríquez que se impuso al equipo Maestranza en el Festival que en el Dia de la Raza se efectuó en la Cancha de la Plaza José Miguel Carreras, la que los deportistas lotinos están tomando muy de "moda", ya que allí se reune un gran público.



Equipo de Maestranza que fué derrotado por el quinteto del Camilo Henríquez



MATCH ENTRE SELECCIONES PENCO Y LOTA

El guardavalla de Penco se trata de defender, pero aprisiona bien.



Seleccionado de Lota

Zapatería IMPERIO

COMERCIO 736 - LOTA

GRAN SURTIDO DE ZAPATOS

PARA COLEGIALES

NOVEDADES para la TEMPORADA

Muebles "Lautaro"

Juegos de Comedores,
Juegos de Living,
Juegos de Dormitorios,
Muebles sueltos.

CONSTRUCCIONES DE MUEBLES

A PEDIDO DE CLIENTES

Grandes facilidades de pago

Buenos materiales, mejores precios

Comercio 873 - LOTA

VEA CATALOGOS

Fábrica de Sommiers en Lota

MONSALVE 40 (Frente Mercado Municipal)

SOMIERES INGLESES A PRECIOS DE FABRICA

SIN COMPETENCIA

FACILIDADES DE PAGO

REPARACIONES EN GENERAL

MONSALVE 40 - LOTA

Agradecimientos

Guillermo Negrete Badilla, hace público sus más sinceros agradecimientos al señor Jefe del Depto. de Personal, don Armando Hodge P., al Médico Jefe del Hospital del Establecimiento, Dr. Oscar Espinosa, a los doctores señores Francisco Vargos y Enrique Trabucco, los cuales tuvieron a cargo la operación quirúrgica de su señora esposa, doña Rosa España de Negrete.

Negrete hace también extensivos estos agradecimientos al personal de practicantes y personal de Sala por las finas atenciones que le prodigaron a su señora esposa.

La familia Gutiérrez Alarcón, nos encargan agradecer muy sinceramente al Directorio de la Sociedad de Señoras "La Ilustración" y demás socias que tuvieron a bien acompañar en los funerales de la señora Aurora Alarcón vda. de Gutiérrez (Q. E. P. D.), fallecida en Chiguayante el 10 del mes pasado.

Hacen, también, extensivos estos agradecimientos al personal de la fábrica Cecupelcán de Chiguayante.

Heriberto Jara J., que trabajaba de Bandera en la Sección Tráfico, agradece a todos sus compañeros de trabajo que se dignaron cooperar en la erogación voluntaria que se le hizo con motivo de encontrarse acogido a la Medicina Preventiva.

Baldomero Arias, operario de Pines Nuevos, agradece a todos los empleados y compañeros de trabajo que se dignaron cooperar en la erogación voluntaria que se le hizo con motivo de encontrarse enfermo.

Por intermedio de las presentes líneas nos hacemos un deber de expresar públicamente nuestros más sinceros agradecimientos a todas las personas que se dignaron acompañarnos en los funerales y misa de honras efectuada en la Parroquia "San Matías" por el descanso del alma del que en vida fuera nuestro padre, abuelito y suegro don Rafael Pastor Moreno (Q. E. P. D.), como así también a los señores empleados de Sub-Administración General, Cerámica y Maestranza y demás personas que enviaron ofrendas florales.

Actos estos que comprometen la gratitud de la familia.

---

rogaciones voluntarias

El operario, don Alfredo Mello O., que trabaja de mueblista en el Taller de Arquitectura, agradece sinceramente a todos sus compañeros de trabajo que se dignaron cooperar en la erogación voluntaria que se le hizo en su favor con motivo de encontrarse enfermo e imposibilitado para trabajar.

Don Manuel Luengo Salas, que trabaja de ayudante de herrero en la Sección Maestranza, agradece a todos sus compañeros de trabajo que la erogación que hicieron en su favor, con motivo del fallecimiento de su señora esposa, doña Francisca Navarrete de Luengo (Q. E. P. D.).

Marcos 2º Cifuentes, que trabaja como barretero en el Chiflón Carlos, da sus más sinceros agradecimientos a los compañeros de trabajo que cooperaron en la erogación que se le hizo en su favor con motivo de encontrarse enfermo.

Hernán Osses Yáñez, agradece a sus compañeros y amigos que se dignaron cooperar a la erogación voluntaria en favor de él, su esposa y cuatro hijitos, erogación que ascendió a la suma de $ 560.—.

Programación del Teatro de Lota Alto

Mes de Diciembre de 1949

1.º **Jueves.**—"**HOMBRIA**".—Sobresaliente producción inglesa de carácter aventuero. Stewrt Granger junto a Jean Kent y Anne Crawford en una película llena de sugestión y valor. Actualidades.

2 **Viernes.**—"**CASBAH**" (ó El Barrio del Pecado).—Extraordinaria producción norteamericana, de carácter dramático musical. Una dramática aventura vivida en el paraíso prohibido la Casbah. Intriga, música y romance con la actuación de Yvonne de Carlo, Tony Martin, Peter Lorre y Marta Toren. Actualidades, etc.

3 **Sábado.**—"**EL RANCHERO AUDAZ**".—Grandiosa producción norteamericana de carácter cowboyesco musical en tecnicolor con Tito Guizar, Roy Roger, Andy Devine y Estrellita Martínez. Además "**TRIUNFAN LOS VALIENTES**".

4 **Domingo.**—"**EL HOMBRE INOLVIDABLE**".—Extraordinaria producción norteamericana hablada en inglés de carácter musical, en tecnicolor. Una nueva versión de canciones inolvidables que estuvieron de moda hace treinta años en los comienzos del cine hablado. Interpretación de Larry Parks, Evelyn Keyes y Tamara Shayne. Actualidades, noticiarios, etc.

5 **Lunes.**—"**LA MUJER QUE QUIERE A DOS**".—Producción mejicana. Encantadora comedia musical salpicada de canciones y de situaciones cómicas. Ester Fernández, Sarita Guash, volviendo locos a Antonio Badú y José Cibrian. Actualidades, sinopsis, etc.

6 **Martes.**—"**EL ROMPEDOR DE CADENAS**".—Extraordinaria producción francesa. En la tediosa vida de un pueblo francés, aparece un circo en el que viene un hombre dispuesto a romper las cadenas de una tradición que obligaba a las mujeres de una familia a buscar novio entre ellos, pero el amor logró burlar la tradición provocando exquisitas situaciones. Interpretación de Pierre Fresnay, Marcelle Geniat y André Brunot. Noticiarios, etc.

7 **Miércoles.**—"**CARA DE MUÑECA**".—Producción norteamericana hablada en inglés. Una comedia musical con bonitas canciones a cargo de la famosa cancionetista Carmen Miranda y la encantadora estrella Vivian Blaine. Además, "**EL TERROR DE LA SIERRA**" y actualidades.

8 **Jueves.**—"**CONFLICTO SENTIMENTAL**".—Sobresaliente producción norteamericana de carácter dramático sentimental. Un marido con profunda pena por la muerte de su esposa, encuentra en una pequeña huérfana adoptada por su mujer la solución de su conflicto sentimental. Dramática historia de amor conyugal con Maureen O'Hara, John Payne y la pequeña actriz Connie Marshall. Noticiario, actualidades, etc.

9 **Viernes.**—"**GRANDIOSA VELADA BUFA**".—El triunfo de las Fiestas Primaverales, en el Teatro de Lota Alto.

"**MI QUERIDO ASESINO**".—Sobresaliente producción inglesa de carácter dramático policial. Interpretación de Eric Portman y Greta Bynt, en el Teatro de Lota Bajo.

10 **Sábado.**—"**DETECTIVES POR FUERZA**".—Producción norteamericana hablada en inglés. Deliciosa comedia de carácter policial con derroche de humorismo. Peggy Ann Garner, Lynn Bari y Randolph Scott en los papeles principales, y fin de "**TRIUNFAN LOS VALIENTES**".

11 **Domingo.**—"**LA ATLANTIDA**".—Sobresaliente producción norteamericana hablada en inglés. Una cinta rodada en sitios exóticos y desconocidos en el embrujo de una tierra en que gobernaba la más cruel y la más hermosa de las reinas: Antinea. Una creación de María Montez y Jean Pierre Aumont. Actualidades, noticiarios.

12 **Lunes.**—"**REO Y VERDUGO**".—Extraordinaria producción norteamericana hablada en inglés y de carácter dramático. La historia de un hombre que tuvo dos personalidades, la de un honrado comerciante y la de un verdugo famoso. Magistral interpretación de Eric Portman y Ann Todd. Actualidades, etc.

13 **Martes.**—"**DELIRIO**".—Sobresaliente producción argentina. Drama pasional de más emoción filmado en Argentina, interpretados por Irma Córdoba y Arturo García Buhr. Noticiario, actualidades, etc.

14 **Miércoles.**—"**LOS SAQUEADORES**".—Extraordinaria producción norteamericana de aventuras en tecnicolor hablada en inglés. Interpretación de Ror Cameron, Ilona Massey y Adrian Booth, además "**EL TERROR DE LA SIERRA**".

15 **Jueves.**—"**AL FILO DE LA NOCHE**".—Sobresaliente producción norteamericana hablada en inglés de carácter dramático. El sórdido drama de una mujer semi inválida que ve llegar a sus asesinos hasta el alcance de su mano y que no puede evitar que la maten. Una película de continuo suspenso que ha sido elogiada en todo el mundo. Magistral creación de Bárbara Stanwick, junto con Burt Lancaster, Ann Richards y Wendell Corey. Noticiario, actualidades, sinopsis, etc.

16 **Viernes.**—"**EL PECADO DE CLUNY BROWN**".—Sobresaliente producción norteamericana. Comedia romántica. Es la historia de una muchacha modesta y soñadora que desengañada de un dueño de botica, se casa con un escritor famoso. Extraordinaria sátira de las costumbres inglesas de pre-guerra. Actuación de Charles Boye, Jennifer Jones y Reginal Gardiner. Actualidades, etc.

17 **Sábado.**—"**MARINEROS DE AGUA DULCE**".—Una grandiosa producción norteamericana de carácter cómico con los ases de la risa Abbott y Costello. Además 1.ª función de la gran serial de fieras "**LA SELVA PERDIDA**".

18 **Domingo.**—"**LA CICATRIZ**".—Sobresaliente producción norteamericana de carácter dramático. Una aventura insensata de la cual un hombre que huía de la muerte no pudo salir, su destino estaba escrito que tenía que morir y murió por otra causa. Una creación genial de Paúl Henreid y de la hermosa Jean Bennet. Noticiario, actualidades, etc.

19 **Lunes.**—"**LA HISTORIA DE UNA MALA MUJER**".—Extraordinaria producción argentina de carácter dramático. Una brillante y lujosa versión de "El Abanico de Lady Windermare" interpretada por la hermosa y gran actriz Dolores Del Río, secundada por María Duval, Francisco de Paula y Alberto Closas. Actualidades, etc.

20 **Martes.**—"**LOS PULPOS**".—Grandiosa producción argentina de carácter dramático. Una película que presenta una hermosa visión de Buenos Aires con sus famosos escenarios. La Cancha de River Plate, el lujoso "Tabaris", el diario "Crítica", "Luna Park", el "Tigre", genial interpretación de Roberto Escalada, Olga Zubarry y Arturo Gonzalvez. Noticiario, actualidades, etc.

21 **Miércoles.**—"**EL TIGRE DE KUMAON**".—Extraordinaria producción norteamericana de carácter aventurero. Interpretación de Sabú, Wendall Carey y Jeane Paige. Es la más hermosa película de fieras que se ha hecho y la más vibrante aventura de Sabú, Además, "**EL TERROR DE LA SIERRA**".

22 **Jueves.**—"**LAS GARRAS DE LA INTRIGA**".—Producción norteamericana de carácter policial. Una instantánea de la vida horrible que llevaba el pueblo chino a causa de la inflación y del mercado negro. George Raff en un papel que reedita sus mejores creaciones en el campo del cine, acompañado de dos hermosas artistas June Havoc y Elena Carter. Noticiarios, actualidades, etc.

23 **Viernes.**—"**ENTRE DOS AMORES**",—Preciosa producción mejicana. Comedia interpretada por David Silva y Virginia Serret. Actualidades, sinopsis, etc.

24 **Sábado.**—"**UNA CHICA EN APUROS**".—Producción norteamericana hablada en inglés. Una hermosa comedia cómica con música de Gilbert y Sullavan. Actuación de Lois Collier y Jess Baker. Además, "**LA SELVA PERDIDA**" 2.ª función.

25 **Domingo.**—"**SIMBAD EL MARINO**",—Producción norteamericana hablada en inglés. Un capítulo hermosísimo de las Mil y Una Noche, llevado en forma deslumbrante a la pantalla. Otra aventura de Simbad el Marino, presentado en tecnicolor con la actuación de Douglas Fairbanks hijo, la deslumbrante estrella Maureen O'Hara, Anthony Quim, Jane Greer y Mike Mazurki. Noticiario, actualidades, sinopsis, etc.

26 **Lunes.**—"**MIL OJOS TIENE LA NOCHE**".—Producción extraordinaria norteamericana de carácter dramático. Una cinta de un clima de pesadilla policial llevada al cine con el talento dramático de Edward G. Robinson en un argumento nuevo con una concepción moderna de algo trascendental y misterioso. Una gran película que dejará gratos recuerdos. Actuación de Gil Russell, John Lund, Virginia Bruce y William Demarest. Actualidades, etc.

27 **Martes.**—"**POR ELLOS TODO**".—Extraordinaria producción argentina de carácter dramático. Una genial interpretación de Enrique Muiño y H. Pimentel. Noticiario, actualidades, etc.

28 "**FUEGO EN LA MONTAÑA**",—Producción argentina de carácter dramático aventurero. Un romance lleno de emociones. Interpretación de Florence Delbene y Maruja Gil. Además, "**EL TERROR DE LA SIERRA**", 13.ª función.

29 **Jueves.**—"**AMOR QUE MATA A OTRO**".—Sobresaliente producción norteamericana de carácter dramático en que padre e hijo se enamoran de una misma mujer. Interpretación magistral de Phillips Calvert y Melvyn Douglas. Noticiario, actualidades, etc.

30 **Viernes.**—"**AL MARIDO HAY QUE SEGUIRLO**".—Sobresaliente producción argentina. Comedia. Mappy Cortéz, huyendo del odio de un feroz estanciero que odiaba a las mujeres y de un marido al que le pidieron la mano de su propia mujer. Una divertida comedia a cargo de la encantadora mejicana Mappy Cortéz y de Pedro Quartucci. Actualidades, sinopsis, etc.

31 **Sábado.**—"**DUELO TEMERARIO**".—Producción norteamericana hablada en inglés. Estreno de un film cowboyesco, con Kirby Grant y Fuzzy Knight. Además, 3.ª función de "**LA SELVA PERDIDA**".

Lea Ud.
"LA OPINION"
de Lota

Economato Lota Alto

"COMO SIEMPRE A SUS ORDENES"

Artículos recién recibidos durante el presente mes y que ofrecemos como primicias a los más bajos precios de la provincia

Poleras para niñitos, artículo de gran novedad, en colores y dibujos variados

Camisas en tela escocesa para hombres al precio de $ 198.—

Pantalones de casimir, mercadería rebajada de precio, solamente a $ 300.— y $ 320.— el par

Overoles de tusor, colores beige, plomo, gris, con hebilla y cinturón, especial para choferes y mecánicos
Desde $ 170.— hasta $ 390.—

Baberos, cuadros y delantales de Nylon, artículo de gran novedad para niñitos

El overol de réclame, confección "Economato", en mezclilla con tirante para niñitos de 5 a 10 años. Cada uno $ 50.—

La camisa para el trabajador, como siempre al mismo precio de $ 75.— en nuevos colores y dibujos

Medias de seda para señoras: Olimpia, Rumba, Georgette y Toyita

La legítima media Labán, primera selección y sin falla, acabamos de recibir a precios de fábrica

Durante el mes de Noviembre recibimos cuotas de los famosos productos "SUMAE"
Vea las novedades:
Tocuyo asargado de un ancho, superior al corriente; Tocuyo liso a $ 25.20 el metro; Tocuyo para sábanas, doble ancho a $ 57.60 el metro

En abarrotes anunciamos:
Harina Selecta para tortas, Self-Raising Flour, preparación especial para cakes, pasteles y tortas. No necesita levadura

Solucionado el problema del jabón. Pida el famoso jabón "Machuca" y verá el resultado de su ropa limpia y blanqueada

A nuestras Cuentas Corrientes, como siempre la mejor atención

Reparto de mercaderías a domicilio

PERFETTI, HERNANDEZ y Cía. Ltda.

Litografía Concepción, S. A.

La Opinión de Lota

Año XXVI - N.° 449
Lota Alto

Enero de 1950
Precio: $ 2.—

PERIODICO MENSUAL PARA LA REGION CARBONIFERA — LOTA Y CORONEL



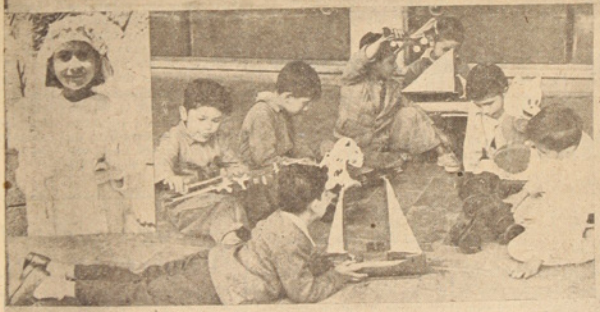

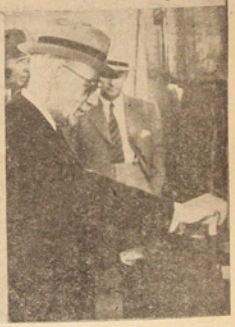

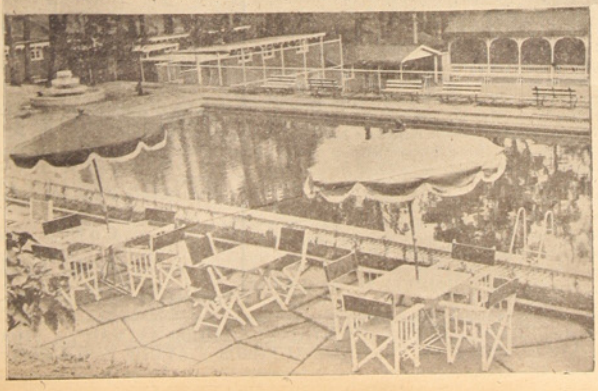

1) Presentamos el magnífico edificio del Colectivo de Obreros Solteros.

2) Hijos de obreros de la Empresa, recibiendo juguetes y los vemos entretenidos con ellos. En el ángulo, una de las numerosísimas niñitas que siguieron los actos de Purísima.

3) El Presidente de la Cía. Carbonífera, don Guillermo Purcell, en el momento que conecta la palanca que dió movimiento a la Planta Central de Harneros.

4) La hermosa Piscina que recientemente fué inaugurada y entrega a los empleados.

(Gráficos de René Orellana).

Pedro Vega, ha muerto...



Uno de los nuestros ha caído: Pedro Vega Cortés, el mismo que estuviera frente a la "Royal" durante largos años; el mismo redactor que escribió en estas páginas sus interesantes y sabrosas crónicas.

Tal como lo dijo a este colega un día: "Voy a morir en Santiago buscando mi alivio", y así sucedió, y una tarde dominguera, cuando estábamos un tanto alejados de las tareas cuotidianas, recibimos el aviso de que Vega había muerto... Pasaron por mi mente desfilando las mil y una cosa de que tantas veces habláramos: "Cuando yo muera, tú me vas a escribir una crónica y a colocar una fotografía. Un clisse cualquiera y pones de título "Pedro Vega, ha muerto". Y cosa curiosa, aún no enfermo me lo repetía, y ha sucedido tal como me lo indicó cientos de veces. Pero había compromiso entre nosotros y sería vice y versa. Pero nó, no hubiera querido ser yo este colega el que frente a esta máquina estuviera escribiendo a mi gran amigo: Pedro Vega Cortés.

Juntamente haciamos este Periódico. El tenía una enorme facilidad para hacer necrologías, en que hacía poner nudos en la garganta, porque tenía ese sentir humano, un corazón grande y un cerebro que le guió hasta el último minuto de su existencia.

Pedro Vega, era un redactor que nunca se gastaba pseudónimo, siempre lo hacía con la modestia habitual y no trataba de hacer mención de nombre. Le "cargaba" eso de que cuando se escribe todo el mundo sep aque fulano lo hace. Así era en realidad. Un muchacho activo y escritor al ciento por ciento.

Las teclas de mi máquina, se entre-lazan ante mis dedos y me es difícil coordinar junto a mi cerebro lo que podría decir de Pedro Vega Cortés.

Ha muerto... se me hace imposible creer. No sé, pero parece estarlo viendo junto a mí y su máquina también divagando y proyectando tal o cual artículo. Y así soliamos sacar nuestro Periódico en medio de comentarios y chistes.

Fuistes grande en toda la extensión de la palabra, como periodista, como ciudadano; como amigo, como bombero y como un gran hombre que servistes a la colectividad entera sin ningún doblés. Porque recuerdo que no hubo institución en Lota en que el colega Vega no haya dejado una huella.

Y así, en una tarde de Diciembre hubimos de acompañarte todos los hermanos de oficina, y durante el cortejo, fuimos siempre con la cabeza gacha pensando en tu partida tan prematura.

Pedro Vega, aquí, cuando todo los meses me acerque a la máquina para "garabatear" como decías tú, te recordaré eternamente, y teclear, significará para mí, tu presencia que no se olvidará jamás.

F. F. T.

¡¡PRESENTE!!

El sol se ocultaba bañado por las olas del mar. El aire del crepúsculo se entretenia en el follaje de los árboles y una que otra fugaz avecilla cruzaba el firmamento.

Abajo en la tierra un puñado de hombres meditativos y apesadumbrados despedia los despojos mortales del que hasta hace poco era el amigo leal y sincero, Pedro Vega Cortés (Q. E. P. D.).

¡Wilson, Perfetti, Fuentes, Fernández, Retamal, etc.!, y seguia la varonil voz del Ayudante del Cuerpo de Bomberos de Lota, llamando a los voluntarios y éstos iban respondiendo con esa misma gallardia que los caracteriza, un sonoro ¡Presente!. Transcurre un breve intervalo... ¡Pedro Vega Cortés!, y el grupo de voluntarios como un solo hombre contestó: ¡PRESENTE!

La madre tierra acogió piadosa los restos y cada cual pintado en su rostro la amargura se dirigió a su casa, llorando en su interior la prematura pérdida del amigo.

Las páginas de este periódico mucha veces aprisionaron en sus apretadas columnas diversas colaboraciones y de muy variada índole que hablaban bien a las claras de las inquietudes periodísticas del amigo tan prematuramente ido. Sin ir más lejos el último número traia un recuerdo de aquellos lejanos dias de la infancia, donde hacia ver la bravura y valentia de nuestros huasos, para que ello sirviera de ejemplo a tantos pijes de hoy, que por una raspiñadura sin importancia recurren, en medio de un tétrico quebranto, en busca de reposo.

Escribir, se me ocurre, es presentar a la opinión pública, el material espiritual de que estamos hecho, es dar un constante examen delante de una comisión atrozmente desengañadora para recibir a la postre no una clasificación halagüeña, sino muy por el contrario por desgracia.

Quédanos, sin embargo, la complacencia de contribuir a sanar o entretener a la colectividad, para alejar de ella el pesimismo causado por tantas miserias.

Pedro Vega, sirvió admirablemente, y sintió en carne propia el olvido y menosprecio, y muchas veces de quienes menos debia esperarlo, sin embargo no anidó en él ni el odio, ni el desprecio, ni los miles de atributos que ciertos seres merecen. Ello decía, por cierto que el material de que estaba formado era a prueba de todo y que era un periodista en el sentido cabal de la palabra.

Amigo Pedro Vega (Q. E. P. D.), recibe este postrer homenaje como un tributo de amistad. No has muerto para el periódico que acogió benigno las concepciones de tu mente, sino que a través de sus páginas irá algo siempre tuyo, que ciertamente conmoverá tu espíritu.

Abel Silva

Líneas a Pedro Vega Cortés

Hundido bajo el fardo de la pena que tu mortal partida me produce; Bombero Vega, con el alma llena de contrición te digo: ¡Dios te abrace!

Cuando al finalizar su discurso el orador dijo:

Pedro Vega Cortés, descansa en paz, una vida pletórica de brillantes actividades incrementaba la ciudad dormida. ¿Quién fué este hombre a cuyo funeral asistieron los más humildes y los más connotados laboradores de la colectividad Regional? En verdad, para transcribir al papel toda la riquisima gama de intelecto, bondad y sacrificio que modelaron la estampa de este esclarecido varón, necesitariamos traer a nuestra mente uno por uno los valiosos años de su vida.

En sus últimos instantes que habitó con nosotros la ciudad, muerto ya su cuerpo, pudo notarse hasta que punto trascendió su vigorosa personalidad. No hubo casi nadie que no sintiera en su alma el aprieto de la pena punzante y torcida como alambre de púa. Porque es la realidad desnuda que en su ambiente, este ejemplar hombre, cautivó con su simpatía, conquistó con su espíritu servicial y honrado. Pero, quizás donde su paso dejó huellas indelebles fué en el Cuartel de Bomberos de Lota, cuyos salones y sacrificados servidores públicos, rápidamente identificaron la inconfundible figúra de Pedro Vega C.

Hoy, cuando ya descansando para siempre en el panteón común de sus compañeros de actividades bomberiles, el incomparable y magnífico predecedor prematuramente ido, deja, estela aromatizada de perennes jardines, su vida, libro abierto a los que por el mismo camino deseen ascender la cumbre difícil y escarpada del aprecio y cariños del pueblo.

F. M. G.

Haga sus pedidos de Vinos CASA BLANCA al Sub-Depósito que recientemente abrió sus puertas en calle:

Galvarino 170 o al Fono 26

Eleuterio 2.º Caro T.

Casilla 99

LOTA

LA ATENCION RAPIDA Y ADECUADA A UN ACCIDENTADO LE PUEDE SALVAR LA VIDA. SEA GENEROSO, ADQUIERA CONOCIMIENTOS DE PRIMEROS AUXILIOS Y AYUDE A SUS COMPAÑEROS

LA OPINION DE LOTA

LOTA ALTO. ENERO DE 1950

BALANCE DE 1949

COOPERACION - ARMONIA

El año 1949 fué para la industria carbonífera, excepcionalmente fecundo, no sólo por las cifras de explotación minera, sino también por las obras de adelanto y bienestar social, que fué posible desarrollar en la zona del carbón. Numerosos fueron estos adelantos en el bienestar social, y fueron también numerosas las obras industriales y de mecanización de las faenas llevadas a cabo durante el año que termina. Entre estas últimas mencionaremos la mecanización del Muelle de Embarque, la nueva Planta Central de Harneros, la implantación del servicio de automotor, la llegada a Lota de las dos embarcaciones: "Doña Isidora" y Draga "Loreto", nuevos impulsos a la fabricación de cerámica, etc., todos ellos aspectos determinantes del auge alcanzado en el aspecto industrial.

Entre las obras de bienestar social mencionaremos el plan de construcciones obreras llevadas a cabo por la Empresa durante 1949: colectivos para obreros solteros, electrificación de un vasto sector de la población, la construcción del Casino para Obreros, próximo a inaugurarse, la terminación de la Pileta de Natación, incremento de la Biblioteca del Bienestar Social, fomento de los deportes, y tantas otras iniciativas que sería largo enumerar.

Pero este desarrollo industrial y social que la Empresa exhibe con orgullo, ha sido posible gracias a la cooperación y lealtad demostrada por el personal de obreros y empleados, quienes comprenden que al poner al servicio de la Compañía su espíritu de trabajo y sus esfuerzos, van labrando no solamente la riqueza nacional, sino también abriendo el surco para que pueda sembrarse la semilla del progreso social a cuya sombra ellos mismos habrán de cobijarse.

Es de desear que en el año que se inicia, continúe prevaleciendo entre el personal que labora en la Empresa, el mismo disciplinado espíritu de cooperación que tantos frutos rinde a quienes en esta forma demuestran comprender su verdadero papel, dentro del desenvolvimiento económico del país.

1950

Vivimos trás la esperanza, asidos fuertemente al deseo de que mañana será el día, el mes o el año en que culminarán nuestras aspiraciones. Pues bien, se pierde en la noche de los tiempos el año 1949, con sus esperanzas perdidas o realizadas y despertamos en la mañana reluciente de esperanza de 1950, llenos de brios para alcanzar la meta de nuestros más íntimos deseos.

Volver atrás, tan siquiera para contabilizar los actos realizados, es algo que debemos hacer necesariamente, porque no sea cosa que volvamos a realizar inconcientemente aquello que constituyó un doblés que impidió la realización de alguna esperanza. Meditemos seriamente, saquemos la experiencia necesaria y entremos llenos de brios en el nuevo año que se inicia.

Cuajemos nuestra existencia de optimismo, aún en las mayores fatalidades. No perdamos de vista el vigor que la nueva aurora de 1950 puso en nuestro espíritu porque de esta manera cosecharemos el total de nuestras esperanzas.

Ese tesón que pone la hormiga laboriosa para llenar sus depósitos es revelador y constituye el mejor de los ejemplos. Imitemos a la hormiga laboriosa, que carga sobre sus hombres las provisiones y camina largos trechos hasta llegar a su hogar y, allí llena de cuidado deposita su fardo y vuelve de nuevo a buscar otro.

1950 abre sus puertas y ventanas y se cuelan a través de ellas las esperanzas que ciertamente cristalizarán en una realidad magnífica.

P.

Saludos de Pascua y Año Nuevo

"En nombre del Directorio y en el mío propio, me es especialmente grato hacer llegar a Ud. y por su intermedio el personal de Jefes, empleados y obreros de los Establecimientos en el Sur, un afectuoso saludo con motivo de Pascua y Año Nuevo.

"Quiero aprovechar esta oportunidad para dejar expresa constancia de la satisfacción experimentada por la Directiva de la Empresa al observar el espíritu de trabajo y cooperación demostrada por el personal y la normalidad en que se han desarrollado las faenas durante el año que termina, gracias a lo cual la Compañía ha podido abordar sin tropiezos diversas obras de bienestar social que han redundado en beneficio directo de empleados y obreros.

"Reiterándole mis mejores deseos por la felicidad y bienestar de todos nuestros colaboradores en ésa, se suscribe atentamente a Ud. su S. S."

(Fdo.) GUILLERMO VIDELA LIRA
GERENTE GENERAL

"El Administrador General de la Compañía Carbonífera e Industrial de Lota, se complace en enviar a los señores Administradores, Jefes, empleados y obreros de la Compañía sus atentos saludos de Pascua y Año Nuevo, que hace extensivos a sus familiares.

"En esta oportunidad deseo agradecerles el eficaz concurso que han prestado en las actividades de la Compañía durante el año que termina y formulo votos porque todos gocen de la mayor ventura en el nuevo año".

(Fdo.) ARNOLDO COURARD
Administrador General

"El Sub Administrador General comparte y hace suyos los conceptos expresados y tiene particular agrado en hacer llegar a Ud. y personal de su dependencias sus agradecimientos por la cooperación prestada en el curso del año, y al confiar que todos cooperarán con igual interés en el año a iniciarse, formulo sinceros votos por la ventura personal de Ud., sus empleados, obreros y familia.

"Quedo de Ud. Atento y S. S."

(Fdo.) J. ISIDRO WILSON
Sub Administrador General

EFEMERIDES NACIONALES

ENERO

1º—1818.—Tiene lugar la proclamación del acta de la Independencia Nacional, que firmaron en la ciudad de Concepción, O'Higgins, Miguel Zañartu, Hipólito Villegas y José Ignacio Zenteno.

1º—1891.—El Congreso Nacional declara depuesto a Balmaceda como Presidente de la República.

5—1880.—Después de la ocupación chilena se efectúa el primer embarque de salitre en Iquique.

5—1883.—Se dicta el primer decreto de protección a la industria nacional que establece que en adelante los buques chilenos se proveerán exclusivamente de jarcia hecha en el país.

9—1880.—Fúndase en Santiago una Escuela de Artes y Oficios para mujeres, siendo el origen de la actual Escuela Profesional de Niñas.

10—1884.—Se promulga la Ley de Matrimonio Civil.

11—1812.—Los colores de la bandera nacional y de la banda presidencial son fijados definitivamente por Ley Nº 2597.

12—1838.—Combate de Casma. El Capitán de navío don Roberto Simpson rechaza en esta acción un ataque de la Escuedra peruana.

13—1881.—Tiene lugar la batalla de Chorrillos, que significó un gran triunfo de las armas chilenas en la Guerra del Pacífico.

14—1819.—La Escuadra chilena, al mando de Lord Cochrane, parte hacia el Perú.

15—1881.—A 2 días de la batalla de Chorrillos, las fuerzas chilenas fueron atacadas y se produce la batalla de Miraflores, que constituyó otro triunfo notable de nuestro Ejército, pues la resistencia peruana a raíz de esta enorme derrota, se derrumbó.

16—1855.—Decrétase la apertura de bibliotecas populares en las cabeceras de Departamento.

17—1881.—Entra a Lima, al mando del General Baquedano, el ejército vencedor chileno.

18—1842.—Fúndase en Santiago la Escuela Normal de Preceptores. Fué su primer Director el ilustre educador y hombre público argentino, más tarde Presidente de la República hermana, don Domingo Faustino Sarmiento.

19—1889.—Una disposición gubernativa establece que la enseñanza militar sea obligatoria en las Escuelas Normales.

20—1839.—Se libra en Yungay (Perú), la batalla en que el Ejército Restaurador, que comandaba en jefe el General don Manuel Bulnes, puso fin a la Confederación Perú-Boliviana, organizada por Santa Cruz. En esta celebre acción guerrera quedó de manifiesto el arrojo del "roto chileno", que a "corvo limpio", pero en defensa de la patria, arrasó con el enemigo.

28—1823.—Se produce la abdicación del Poder Supremo por parte de O'Higgins, en un acto cívico de excepcional relieve y suficiente para demostrar el desinteres personal del Director. Creyendo éste no contar con la voluntad de sus conciudadanos, prefirió hacer dejación de su alto cargo, entregándolo a quienes estimó que podían mejor encontrar el derrotero por donde conducir los destinos de la nación.

VERANO - TEMPORADA DE PLAYAS Y BAÑOS DE MAR - APRENDA "RESPIRACION ARTIFICIAL", PUEDE SER NECESARIO ATENDER A UN AHOGADO. ACUDA A LOS CURSOS DE PRIMEROS AUXILIOS EN LA ESTACION DE SALVAMENTO

Cuento de Enrique Soto Davies

Mrs. Morris

Llovia afuera con furia desusada, mientras el viento azotaba el viejo caserón y el rugido del trueno a lo lejos parecia el tronar de innumerables cañones.

Habia fuego en la chimenea, un alegre fuego, y Patricia, con el pensamiento ausente, tejia un apresurado sweater para Fred. Navidad estaba cercana y por esos dias Fred estaria libre, mientras su buque, el nuevo y orgulloso "Good Hope", carenaria sus fondos.

Fred era el primer Capitán de ese Buque, y Patricia no sabia si sentirse mas orgullosa del Capitán Fred Morris o de Mr. Morris, su marido: alegre, joven, buen mozo y el mejor marido del mundo como ella lo creia y proclamaba a los cuatro vientos.

Se habian casado hacia unos cuatro años y Patricia estaba segura de que era muy feliz y que Fred también lo era. ¿Por que no habia de serlo?

Ella cuidaba las buenas relaciones, la casa, las pequeñas fiestas entre amigos, y no le cabia duda alguna que incluso el buen ánimo de Fred era fruto de su cultivo tan intenso de la amistad de Brigida Nordenfelt, la esposa del magnate naviero que tanta influencia tenia en casi todas las empresas de navegación.

Si, le habia hablado tantas, pero tantas veces y con tanto entusiasmo de Fred, que Mrs. Nordenfelt la habia prometido conseguirle el apoyo de su marido, para cuando estuvieren listos los nuevos barcos.

Y asi habia sido, no cabia duda. Patricia sabia que era irresistible cuando pedia algo. La buena de Mrs. Nordenfelt, a quien Dios debia premiar, era una santa. Todo se lo debian a ella; pero Fred no debia saberlo jamás.

Sonrió. Fred era tan orgulloso, tenia tanto amor propio y estaba convencido —el pobre— que sus méritos excepcionales le habian hecho ascender.

Pero era bueno, amable y cariñoso Fred. Quizá algo torpe cuando se veia entre mucha gente. Era de humilde origen y quizá eso le tenia cohibido en las reuniones sociales a que Patricia le llevaba, casi a la fuerza, de vez en cuando.

Pobre Fred. Ahora estaria cerca del puerto y talvez antes de la media noche le veria entrar gritando como siempre:

—Eh! grumete, ven a saludar a tu capitán. Le gustaba oir de Fred esas palabras; se las sabia de memoria, pero le gustaban.

Patricia dejó el tejido un momento y puso el radio. Afuera el viento y la lluvia arreciaban y los relámpagos se sucedian unos tras otros. Era una tormenta como pocas. Empezó a tener miedo, miedo de que el "Good Hope", tomado por la tormenta zozobrara. ¿Que haria ella entonces? Y sobre todo ahora que esperaba poder anunciar a Fred que iba a ser madre. Su hijo. Tanto que lo deseaban. Habian hecho juntos miles de proyectos para cuando llegara su primer niño. En el nombre nunca se pusieron de acuerdo, aunque estaban seguros de que seria un varoncito. El queria que se llamara William como su padre y ella que se llamara Fred. Pero no importaba ahora como se llamara el bebé. Lo principal era que iban a tener uno. Volvió a sentir miedo. Le parecia como si de pronto el radio anunciaria una catástrofe.

Patricia volvió a tomar su tejido y apagó el radio. Asi se durmió. Con el tejido entre sus manos y soñando con Fred y su hijo. Quizá fué mejor que no oyera los anuncios de la radio. Mientras tejia, el "Good Hope" se habia partido en dos en mitad de la tormenta...

E. S. D.

Muebles "Lautaro"

Juegos de Comedores,
Juegos de Living,
Juegos de Dormitorios,
Muebles sueltos.

CONSTRUCCIONES DE MUEBLES
A PEDIDO DE CLIENTES

Grandes facilidades de pago

Buenos materiales, mejores precios

Comercio 873 - LOTA

VEA CATALOGOS

POEMAS PREMIADOS EN LAS FIESTAS PRIMAVERALES DE LOTA DE 1949

"OFERTORIO FLORAL A LA REINA - PRIMAVERA"

I

ANUNCIACION

Imperio del sol. Al sur del litoral de la paloma
la primavera surge en violentas llamaradas
inundando de risas, de música y de flores
el pueblo donde cantan el pájaro y el agua.

Voy a entrar al reino del junco y la magnolia,
al imperio agreste del nardo y la azucena,
a los claros dominios del trigo y la amapola,
voy a entrar al templo de la primavera.

Voy a entrar en la clara comarca de la espiga
con las tenues y aladas sandalias del rocío,
para cantar al terso estambre de tu boca
donde nace el alba y se transforma el lirio.

II

OFERTORIO

Arquero: Tenso el arco, la mano diestra
viene a clavar del sol la flecha sobre el nardo
y entonces desde el fondo como un florecimiento
brota la primavera con su cortejo alado.

Y emerges tú también hermosa soberana
del territorio heroico del pino y el carbón,
para entregar al mundo tu risa cantarina,
el sol de tu mirada, la flor del corazón.

Emerges del dominio celeste de la estrella
bajo un palio de luz y ornamentos marinos,
en tus pupilas arde la llama de la aurora
y enciende las luciérnagas al borde del camino.

Tú vibras en la orquesta sinfónica del viento
y en el violín del sur vegetal y pluvioso,
la primavera danza en tu vaivén de espiga
y el caracol del cielo se arrodilla en tus ojos.

Hasta el viento florece si tus labios lo tocan,
se detiene la luz en la cruz de tus párpados
en el temblor del lirio se oculta tu sonrisa
como un advenimiento de azahares blancos.

Perfil de virgen, Jazmín azul temblando,
que el amor venga hacia ti como un ángel desvelado,
Que la abeja del crepúsculo ebria de luces y cantos
te entregue la rosa pura de sus estambres plateados.

Que la primavera sea una luz viva en tus ojos,
una flor entre sus dedos, bajo relieve de gozo,
Melancolía del nardo, su realismo del loto,
mis torpes dedos deshojan la magnolia de tu rostro.

Que la flauta de los valles amanecida de trinos
descubra ante ti el secreto de la malva y el espino.
Y en tanto tu mano escribe monogramas en la luna
el mar de peces y barcos borda tu manto de espuma.

Que diga el caracol su ofertorio marino
y encienda la luciérnaga su luz pura de plata,
deténgase la abeja que sepultó la noche,
corónete de espumas el vencedor del agua.

Incendiaré los bosques donde habita la noche
para ahuyentar las grises noctilucas del sueño;
se detendrán los barcos veloces de la tarde
en las playas edénicas y azules de tu reino.

La alegre caravana detendrá aquí su paso
perfumando de azahares la luz de la mañana
e iniciará su reinado la Diosa — primavera
entre el ángel y el lirio, la paloma y el alba.

III

CONSAGRACION

Por eso pido al bosque su orquesta melodiosa,
al pájaro su canto, su perfume a la flor,
para cantarte ¡oh! frágil heredera de la rosa
en versos luminosos un poema de sol.

Por eso yo te canto ¡oh! Reina — Primavera
y el viento sur pregona alegre mi canción,
me inclino ante tu presencia de tierna madreselva
y pongo ante tus plantas mi humilde corazón.

(ANGEL GRILLO) — **Pedro Mardones**

Poema alusivo a la Reina del Carbón ADALINA I

Ha llegado la primavera con sus amores
con sus encantos plenos de goces
ya va ha empezar, y vos Adalina
eres la Diosa, eres la venus angelical.

Por tu finura, por tu elegancia
tu bello gesto, Dios te premió
el pueblo clama ¡Viva la Reina!
¡Viva Adalina y su corte de honor!

Los mineritas estamos orgullosos
de tener a ti por nuestra soberana,
porque eres hija auténtica de un minero,
porque a ti sólo obedeceremos ¡Oh Reina Adalina!

Y si nos mandas o si nos pides,
mucha pujanza en nuestra labor
explotaremos porque lo ordenas
y sacaremos mucho carbón.

Todo el pueblo en pie al trabajo
movilizarse muchachos y con tezón,
empujas, huacheros, carretilleros,
disparadores, contratistas y barreteros a trabajar.

Mientras en las calles, el pueblo clama
¡Viva la Reina! Viva Adalina y su corte de Honor!

MAXIMO MORALES

En solemne acto se inauguró un Colectivo de Obreros Solteros en Población de la Compañía

Este moderno Colectivo para Obreros Solteros ha sido construído por la Compañía.—Más de cuatro millones y medio de pesos es el costo.—Es construcción moderna y reune todas las comodidades.—Fué entregada completamente amoblada cada pieza.—Es de tres pisos y cada uno de 40 piezas.—Fué inaugurado ante la presencia de Parlamentarios, Intendente de la Provincia, Jefes de las Fuerzas Armadas, Gerente de la Empresa, Altos Jefes de la Cía., Directorio del Sindicato Minero y otras entidades gremiales, obreros y empleados.

Una ceremonia de significativo valer para los obreros que laboran en la Compañía Carbonífera e Industrial de Lota, ya que ésta hizo construir un confortable edificio de tres pisos que dá cabida en cada uno a 40 piezas para obreros solteros, lleno de comodidades, siendo su costo apróximadamente a unos cuatro millones y medio de pesos.

Un realce especial se le dió a este acto cuando se contó con la presencia de distinguidos parlamentarios, tales como los Sres.: Humberto Aguirre Doolan, Gustavo Rivera Baeza, Carlos Vial, Esteban Iturra Pacheco, Enrique Curti, Abelardo Pizarro, Hector Correa, Luis Valdés, el Intendente de la Provincia señor Jorge Rivera Parga, Lira, pronunció en nombre del Directorio de la empresa, que dejaba de manifiesto oficialmente inaugurado el colectivo para obreros solteros, cuyo texto de dicho discurso lo damos en párrafo aparte.

Inmediatamente el Cura Párroco de Lota Alto, señor Pedro Campos Menchaca, procedió a la bendición del edificio, ejecutando los ritos de rigor. Recorrió ligeramente los pisos adyacentes y desde ese momento ya el colectivo de obreros solteros era entregado al servicio de los futuros ocupantes.

Usó de la palabra enseguida para agradecer, el Presidente del Sindicato Minero Industrial, señor Julio Salgado, cuyo discurso también lo damos aparte.



El Cura Párroco de Lota Alto en los momentos que bendice el Colectivo de Obreros Solteros

el Mayor señor Eduardo Armijo, en representación del General Vásquez, el Gobernador de Coronel, Alcalde de Lota, Subdelegado de la Comuna, Capitán de Puerto de Lota, Gerente de la Compañía, señor Guillermo Videla Lira, Administrador General de la Cía. señor Arnoldo Courard, Sub Administrador, Sr. J. Isidro Wilson, Cura Párroco de Lota Bajo, Rvdo. Padre Morand Ohrel, Cura Párroco de Lota Alto, señor Pedro Campos Menchaca, Directorio del Sindicato Minero, delegaciones de instituciones gremiales, Mayor de Carabineros de Lota señor Ramón Aravena Lazo, Jefe del Depto. de Bienestar señor Armando Hodge, altos Jefes de la Cía., Obreros y Empleados.

Numerosas damas estaban presente también en este acto de inauguración.

EL ACTO

Eran justamente las 15.35 horas se izó el pabellón a los acordes de la Canción Nacional, que fué ejecutada por el Orfeón del Establecimiento, siendo coreada por los asistentes.

Enseguida se pasó a la hermosa sala de lectura y entretenciones y llamó justamente la atención lo confortable y la preciosa vista al mar que tiene este salón, admirándose las lámparas de colgar que imitan perfectamente a las lámparas de seguridad que usan diariamente los mineros cuando bajan a la mina.

A la hora oportuna el señor Gerente don Guillermo Videla

SE RECORRE EL EDIFICIO

Todos los asistentes al acto fueron invitados a recorrer las diferentes dependencias del colectivo de obreros solteros y quedaron admirados del confort que tenía cada pieza y oímos palabras de verdadero elogio para la Cía., que se esmeraba por contar con habitaciones de esta índole para sus obreros.

UN COCTEL

En la Sala de Lectura, se sirvió un cóctel que fué ofrecido por la Cía. a los asistentes, usando de la palabra en ese momento el señor Intendente de la Provincia don Jorge Rivera Parga, quien tuvo palabras de elogios para la magna obra que desarrolla la empresa carbonífera y terminó felicitando a los jefes de la Compañía por las emprendedoras comodidas que daba a sus obreros, diciendo que la Empresa se esforzaba en "Dar techo para que se coloquen corazones", frase que captamos por su significado y por su verdadera base.

Así terminó el acto de que damos cuenta y queda ahora entonces este colectivo para obreros solteros al servicio diario.



Directorios del Sindicato Minero y Metalúrgicos, acompañados del señor Gerente y Administrador General, una vez terminada la inauguración del Colectivo

El señor Gerente, don Guillermo Videla Lira, dijo: "Yo estoy seguro que el elemento obrero de nuestras minas aprecia en todo su valor el ambiente de tranquilidad y de confianza que reina en la región y sus frutos son las numerosas obras que la Compañía ha abordado en beneficio de su personal"



El señor Gerente de la Empresa, don Guillermo Videla Lira, pronunció el siguiente discurso al hacer entrega e inaugurar el Colectivo para Obreros Solteros:

"El Directorio de la Empresa en su deseo de contribuir de la manera más eficaz al mejoramiento de las condiciones de vida y al bienestar de sus colaboradores, acordó la edificación de este moderno colectivo para obreros solteros, el que, junto con reunir todas las comodidades que se precisan en habitaciones de este tipo, viene a resolver un antiguo problema, cual es el de la vivienda de los operarios solteros de Lota.

Nuestra Compañía ha deseado solemnizar el sencillo acto de la inauguración de este edificio con la presencia del señor Intendente de la Provincia, de los señores parlamentarios que nos visitan y de los señores Jefes de las Fuerzas Armadas y se complace en declarar que la clara comprensión y el apoyo decidido que ha recibido de los Poderes Públicos, y muy especialmente de S. E. el Presidente de la República —cuya política ha devuelto a esta zona el ambiente de paz social, propicio para el desarrollo normal de estas faenas—, ha permitido la realización de obras de bienestar y mejoramiento industrial, que importan un beneficio positivo para los que aquí laboran y contribuyen, asimismo, un factor de progreso para la economía general del país.

En esta labor el Jefe de Gobierno ha sido secundado eficazmente por las Fuerzas Armadas, las que, conscientes de su misión de preservar la paz interior, han actuado en forma que merecen el reconocimiento público.

Yo estoy seguro que el elemento obrero de nuestras minas aprecia en todo su valor el ambiente de tranquilidad y de confianza que afortunadamente reina en la región, ya que uno de sus principales frutos son las numerosas obras que la Compañía ha abordado en este último tiempo en beneficio de su personal, tales como la construcción de habitaciones, mejoramiento de los servicios de agua potable e instalación de luz eléctrica en las casas.

De esta manera, la Empresa ha contribuído, dentro del marco de sus posibilidades, en este afán de acercamiento entre Capital y Trabajo, convencida como está de que es el camino para proporcionar mayor bienestar a sus colaboradores y el medio de consolidad las bases de esta importante industria nacional. Se refiere para este objeto, además, que la industria obtenga una rentabilidad adecuada a su capital y a la importancia de sus funciones, ya que sólo una pequeña parte de esta renta va en beneficio de los accionistas, siendo la más importante la que se invierte en obras de mejoramiento social y de progreso industrial. Podríamos mencionar de paso que sólo en habitaciones se han invertido en los últimos tres años más de 30 millones de pesos.

En la construcción de este colectivo han tenido destacada actuación nuestros arquitectos señores Holmberg y Casanueva y el personal de la firma constructora "Socoviec", que fué encargada de la ejecución de este obra.

Al declarar en nombre del Directorio oficialmente inaugurado este colectivo, la Empresa, por mi intermedio, agradece la concurrencia de los altos personeros que nos visitan y formula votos para que sus esfuerzos sean reconocidos y para que las relaciones entre la Compañía y sus colaboradores se tornen cada vez más estrechas y sinceras".

(Sigue en la pág. 6)

Con todo esplendor y brillo se celebraron las Fiestas Primaverales de Lota

Fueron presididas por S. M. Adalina I y su Corte de Honor.—Fué magnífica la Velada Primaveral.— La Srta. Jenny Wilson colocó a S. M. Adalina I la corona de Majestad.—El baile en el gimnasio.—Hermosos carros se vieron en el corso.— Hubo gran organización.—Recuerdos gratos dejaron estas festividades.

Con todo lucimiento se celebraron las fiestas primaverales de 1949. Punto cumbre de estas fiestas de luces, versos y flores, fué la Velada Bufa, que coronó todas las espectativas y donde hubo derroche del más sano entretenimiento. Fué así como en medio de la alegria de los concurrentes, que llenaban totalmente las diferentes aposentadurías del Teatro, que se hizo chico para contener al público, S. M. Adalina I y su Corte de Honor, hizo su entrada triunfal para recibir de manos de la reina de las fiestas del año 1948, Srta. Jenny Wilson, el cetro y la corona que la ungía Soberna, Atronadores aplausos sacudieron la amplia sala del teatro cuando la señorita Wilson ataviada con su regia vestimenta se adelantó al palco escénico y colocó en la cabeza de S. M. Adalina I, la corona de Majestad. Posteriormente el poeta laureado tomó colocación y leyó sus inspirados versos, donde iba enlazado como en una cinta de oro, el deseo de felicidad y el ramillete de terciopelos con que cantaba a la hermosura de la Reina.



La Srta. Jenny Wilson, Reina de las Fiestas Primaveraels de 1948, corona a S. M. Adalina I

Los números realizados gustaron ampliamente al público asistente que premiaba cada representación con frenéticos aplausos, esterriorización del contento ocasionado.

Es necesario hacer notar de una manera especial el número presentado por la señora Dinka de Villarroel, Se tituloba "Telepatia". Era una Revista Musical donde iban desfilando diversos números. La gracia y donaire de las jóvenes participantes y los viriles timbres de voces de los varones y niñas, nos trasladaron más de alguna vez a aquellas peliculas norteamericanas de revistas musicales. Quedamos gratamente impresionados por la verdadera gama de voces escogidas y de mucho valor que en esa representación se notaron. Vaya muy de veras una sincera felicitación a la señora Dinka y a su tan homogéneo como selecto conjunto.

BAILE EN EL GIMNASIO DE LA CIA.

El día sábado en la tarde se efectuó el baile de disfrazados y no disfrazados en el Gimnasio de la Compañia. Un bonito aspecto presentaba el Gimnasio.

Una numerosa concurrencia llenó totalmente el lugar, y en medio de la alegria y el volar de las serpentinas, iban transcurriendo las horas amenizadas por el ritmo de las orquestas y la gracia y el donaire de S. M. Adalina I y las simpáticas damas que componian su Corte de Honor.

Cuando las primeras luces del alba anunciaron el Domingo, todavía había más de algún alegre participante, que rociaba el ambiente con la alegría, la chaya y la serpentina.

Por la tarde del Domingo se efectuó el corso. Un acto en el Estadio de la Compañia, que también se vió repleto de público que el precedente. Al término del mismo, los carros alegóricos repletos de alegria y sonoros ¡Viva la Reina!, iban llenando los diversos lugares de la población tanto de Lota Bajo como de Lota Alto.

S. M. Adalina I y su Corte de Honor tenia por dosel un casco de minero y una lámpara de seguridad, sin duda para atestiguar que la fiesta era de una región netamente minera. Vimos desfilar delante de nuestros ojos diversos carros arreglados con todo esplendor y hermosura. Nos llamó poderosamente la atención la Draga Lota reto y un avión, por la perfecta similitud que tenian con los originales. Desde ya hablamos pensando que se llevarán los premios instituidos para tal ocasión.

Por la tarde del Domingo continuó el baile de la noche anterior, superando todas las espectativas.

Gratos recuerdos dejaron estas fiestas en el ánimo de todas las personas que de una u otra manera gozaron con la alegria en esos instantes experimentada.

Vaya desde las columnas de este periódico una calurosa felicitación al Comité Central y a los diversos comitces que laboraron de una manera tan her



S. M. Adalina I y su Corte de Honor en el palco escénico

Dijo el Presidente del Sindicato Minero: "Plácame enormemente presentar al señor Gerente y colaboradores, nuestros más significativos agradecimientos por la dedicación y constancia con que se atiende a los obreros"



El Presidente del Sindicato Minero, señor Julio Salgado, expresó lo siguiente al agradecer la entrega del Colectivo para Obreros Solteros:

"Una vez más un hecho sobresaliente de carácter social y material da la ocasión para esta magnífica reunión, en razón de inaugurarse este Colectivo para obreros.

Hermoso exponente de adelanto arquitectónico y confortable hogar para aquellos compañeros que vivirán en él.

Nos asiste por ésto, una gran seguridad para llamar a este siglo, la Era de las actividades y realizaciones. Este mineral no podia estar ajeno a este sistema evolutivo de adelanto, y es así, como no hace mucho, han sido inaugurados algunos pabellones y luego se ha dotado de luz eléctrica a la mayoria de las habitaciones obreras. Ahora es este colectivo, luego será un Casino, que se encuentra actualmente en construcción.

Demuestra con esto la práctica, que cuando hay un hombre joven y altamente limbuido de cdtraismo y sentido social, se ollongan muchas dificultades, que se han mirado como insalvables.

Los obreros de esta Compañia comprendemos y aplaudimos los desvelos del señor Videla Lira, para dar satisfacción, dentro de un marco de posibilidades a todo el personal, que con su esfuerzo y abnegación, labra el progreso de esta Industria y aumenta el prestigio de nuestra patria en el extranjero.

Nuestra Era de excelsa democracia, empieza ya a concebir sus frutos, y estamos seguros que esta cadena de adelantos, no sufrirá retroceso si para ello cada uno de nosotros aportamos nuestra modesta cooperación.

Y los compañeros que serán beneficiados con la habilitación de este colectivo, y que comprenderán el positivo beneficio que recibirán, no serán parcos en el aporte de esta cooperación.

Y yo en mi calidad de Presidente del Sindicato Minero, plácame enormemente presentar al señor Gerente y sus colaboradores, nuestros más significativos agradecimientos, por la dedicación y constancia con que atiendes las necesidades de sus más modestos pero sinceros colaboradores, los obreros.

Señores: los obreros a los cuales represento, despojados de cualquier sentimiento egoista, harán votos por que se siga cerrando el cielo de armonia y comprensión que ha enmarcado siempre las actividades de esta Compañia, y porque un mañana que lo deseamos no lejano unidos en un estrecho abrazo de amistad, las dos fuerzas generadoras de la vida de las pueblos, que son Capital y Trabajo, puedan exhibir al mundo la cosecha de esta armonia y amistad.

Señores: una vez más nuestros agradecimientos y los votos porque se ollanen cuantos dificultades puedan retardar el programa de bellas y lisonjeras realizaciones".



La Soberana Adalina I y sus Damas, acompañadas del Admdor. General, del Jefe del Depto. de Bienestar y el Presidente del Comité Central de las Fiestas, señor Jose Villarroel

Muchos y muy variados fueron los diferentes disfraces, murgas y comparsas que hicieron en las festividades Pr

-(Sigue en la Pág. 7)

MODERNA PISCINA Y JUEGOS ACUATICOS FUERON INAUGURADOS EN LOS BAJOS DEL CASINO DE LOTA ALTO

Asistieron a este acto los Jefes de la Cía. y Empleados.—El Párroco de Lota Alto, bendijo esta nueva obra.—El Administrador General, Sr. Arnoldo Courard, entregó la piscina.—Agradeció a nombre de los empleados el Técnico de Minas señor Luis Muñiz.—Algunas competencias se realizaron.

Se inauguró solemnemente una hermosa piscina y juegos acuáticos en los bajos del Casino de Lota Alto por la Jefatura de la Compañía Carbonífera, acto al cual asistieron los parlamentarios que se encontraban de visita en ésta, el Gerente don Guillermo Videla; Administrador General, don Arnoldo Courard; Sub-Administrador General, don J. Isidro Wilson, Ingeniero Jefe don Eduardo Delaveau; Jefes de Piques y Secciones y empleados.

Esta piscina que reúne todas las comodidades del confort en el aspecto acuático, está destinada a los empleados y familiares de la empresa.

El acto se inició con un discurso que pronunció el Administrador General, don Arnoldo Courard para hacer entrega de la piscina a los empleados, diciendo: "que la Compañía siempre atenta, con el impulso de su dinámico Gerente General, da hoy un nuevo paso en su programa de obras de bienestar social al dotar a su Casino de Empleados de una regia piscina, dando los agradecimientos al señor Gerente y por su intermedio al Directorib de la Empresa por esta nueva prueba de su benevolencia en bien de sus servidores".

También el señor Courard destacó en su discurso la inteligente colaboración de los arquitectos señores Casanueva y Holmberg y del contratista ingeniero señor Humberto Pizarro.

A continuación, el Pbro. Pedro Campos Menchaca, Párroco de la Iglesia San Matías de Lota Alto, bendijo la piscina en un breve ceremonial religioso. Seguidamente, la banda de músicos de la Compañía tocó la Canción Nacional.

A nombre de los empelados de la Empresa, dió los agradecimientos, el técnico de Minas, señor Luis Muñiz, quién dijo: "Estas dos obras, Colectivo y Piscina, sumadas a los cientos de otras construcciones, constituyen la batalla del concreto que la Compañía libra en esta guerra en favor del bienestar de sus servidores.

Lota Alto no es el mineral adusto y feo que suponen quienes no lo conocen. Al contrario, sus bellos jardines, plazas, estadios, gimnasios, modernos edificios y ahora esta nueva muestra de buen gusto que inauguramos, lo desdicen claramente.

Ni tampoco es semilla de bajas pasiones, porque la buena voluntad de la Compañía, por si sola impedirá que crezca el quiseo del odio. En cambio, florecerá en el espíritu de obreros y empleados el deseo de ser mejores y de corresponder a estos esfuerzos, con el máximo de los suyos, para hacer de esta tierra, ejemplo de concordia. Y agregó: "Compañeros empleados, regocijáos porque siempre hay aquí hombres que se preocupan de nuestras necesidades, aún las más pequeñas, sin reparar en sacrificios de ninguna especie".

Para dar realce al acto, se realizaron competencias de natación en tres series en los cincuenta metros, imponiéndose en primera serie el señor José Losse; segunda el señor Alvaro Cabargas y en tercera, el señor Guido Rossende.

Finalizó el acto con un cóctel que el Gerente ofreció a los asistentes.



El señor Luis Muñiz agradece a nombre de los empleados la regia Piscina

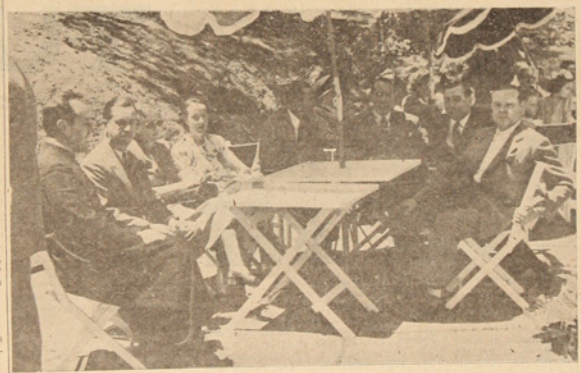

Parlamentarios y distinguidas personas estuvieron presente en esta inauguración de la Piscina



En los momentos en que se desarrollan algunas pruebas en la Piscina



El H. Diputado, señor Humberto Aguirre Doolan, hace entrega del premio en la competencia acuática

((De la Pág. 6)

maverales, sin embargo el Comité que debía dar los premios, obró con muy buen criterio y su decisión satisfizo todos los gustos.

Premios a las comparsas,—

Habían tres primeros premios que fueron discernidos de la siguiente manera:

Primer Premio.—Los legionarios.

Segundo Premio.—Los Chinitos.

Tercer Premio.—Los Murciélagos.

El segundo y tercer premio pertenecieron a comparsas venidas del vecino puerto de Talcahuano.

Premios del Corso.—

Primer Premio.—La Draga Loreto, integrada por muchachos de la Maestranza.

Segundo Premio.—El Avión, integrada por personal de las Maquinarias.

Tercer Premio.—Pique Martín, formada por obreros del Pique Grande.

Premios a las Tonadas.—

El primero y segundo premio fue dado al conjunto los Mineros. Este Conjunto se hizo acreedor a dos premios, precisamente por ser Conjunto.

Premios de Boggie-Woogie.—

Hermanos Galindo, tanto el primero como el segundo premio.

Salón de Belleza en el Casino de Lota Alto

Con el fin de que los familiares del personal de empleados tengan un mejor servicio dentro de las reparticiones del Casino de Lota Alto, la superioridad de él ha implantado un magnífico Salón de Peluquería de Señoras, atendiéndolo la señorita Sylvia Galindo P., experta profesional en el ramo de permanentes y manicures.

Con paseo campestre se celebró el "Dia del Médico"

SE REUNIERON EL EL CASINO COLCURA. — VINIERON COLEGAS DE SCHWAGER Y CORONEL.

El Sábado 3 del mes pasado se celebró el "Dia del Médico", haciéndose con la compañía de los colegas del vecino mineral de Schwager y Coronel.

Para celebrar este acontecimiento se reunieron con sus familiares en el Casino Colcura todos los médicos de Lota y los pueblos vecinos, sirviéndose allí un almuerzo que transcurrió en medio de alegría y distrataron también de un magnífico día de solaz.

Po rla tarde se hizo el regreso a sus respectivas localidades, después de haber pasado buenos momentos en celebración del "Dia del Médico".

Periodistas Santiaguinos Visitaron el Mineral

REGRESARON MUY BIEN IMPRESIONADOS DE LAS ACTIVIDADES DE LA EMPRESA

Una detenida visita hicieron a este mineral los periodistas santiaguinos que en jira turística llegaron hasta acá, acompañando a la delegación los señores Franklin Zamorano y Luis Guersetti, miembros del Círculo de Periodistas de Concepción.

Los visitantes fueron cordialmente recibidos por los Jefes de la Cía., quienes les mostraron todo el proceso de elaboración y las notables obras de progreso que la empresa ha introducido, como asimismo las viviendas de obreros y empleados, etc.

La comitiva periodística quedó gratamente impresionando de la visita como de las atenciones que le prodigaron los Jefes de la Cía.

A una imponente manifestación de pesar dieron lugar los funerales de don Pedro Vega Cortés

Sus restos fueron traídos desde la capital.—Acompañaron en el cortejo todas las actividades lotinas.—Como ex-oficial y ex-voluntario, el Cuerpo de Bomberos rindió los honores correspondientes.—Oficio religioso se ofició en la Iglesia de Lota Bajo.—Discursos en el Cementerio.

Profundo pesar causó en todos los círculos lotinos el deceso del ex oficial y ex voluntario de la Segunda Compañía de Bomberos "Matías Cousiño", vecino de la localidad y periodista, señor Pedro Vega Cortés, ocurrido en Santiago, el Domingo del mes pasado.



Don Pedro Vega Cortés

Se había trasladado a la capital en busca de mejoría, pero a pesar de los extraordinarios esfuerzos de eminentes médicos y los especiales cuidados de su señora esposa, no fué posible evitar el tremendo mal que cada día fué minando su existencia hasta su muerte.

SUS RESTOS SON TRAIDOS DE LA CAPITAL

En Santiago, la Colonia Lotina que está muy bien organizada, impuesta del sensible fallecimiento del señor Vega, rápidamente citó a sus asociados para atender a sus funerales y traslado de sus restos y así fué como el Orfeón Ferroviario acompañó el cortejo desde la casa a la Estación Alameda. Fué en realidad una viva expresión de adhesión al dolor que se sintió por el fallecimiento del señor Vega y así la Colonia Lotina quiso también exteriorizar su pesar por este deceso.

EN LA ESTACION DE LOTA

Por el tren nocturno del día 6, llegaron los restos que fueron esperados en Concepción, por una delegación de bomberos de Lota y sus familiares. La urna fué sacada y puesta en un carro especial de la Cía. Carbonífera, arribando a ésta a las 12 horas. Estaban en la estación de los ferrocarriles: los familiares, bomberos, scouts, representaciones del magisterio local, el Sub Administrador General de la Cía., señor J. Isidro Wilson, el Jefe del Departamento de Bienestar, Sr. Armando Hodge, representaciones de diversas entidades de la localidad y un gran número de amigos.

Bajada la urna del carro mortuorio, se oyó un toque de silencio del corneta del Cuerpo de Bomberos y fué llevada a uno de los carros, formándose el cortejo hacia la casa habitación, donde sus restos quedaron hasta la tarde, levantándose allí una severa capilla ardiente.

EL OFICIO RELIGIOSO

A las 18,30 horas, se fijó la hora del funeral y poco antes se había congregado una enorme multitud de gente alrededor de la casa habitación. Anotamos la presencia de las tres Compañías de Bomberos de Lota, las Brigadas de Scouts "Lota" y "Matías", delegación del Cuerpo de Bomberos de Curanilahue, delegación de tropas de Carabineros a cargo de un Oficial, Subdelegado de Lota, señor Eleuterio 2.º Caro Tapia, Administrador General de la Cía. Carbonífera, señor Arnoldo Courard, Jefe del Departamento de Bienestar de la Cía. señor Armando Hodge, Sub Jefe del mismo Departamento, señor Felipe Solé, personal de empleados de la Oficina Bienestar, al cual pertenecía el extinto, representaciones de alumnas y alumnos de los diferentes colegios de la localidad, representaciones del Cuerpo de Profesores, empleados de la Compañía, comerciantes y un gran número de amigos.

En la Iglesia de Parroquial de Lota Bajo se ofició un responso, que estuvo a cargo del Reverendo Padre Morand Ohrel.



Los bomberos conducen en uno de sus carros los restos del señor Vega

HACIA EL CEMENTERIO

Terminado el oficio religioso, se formó el cortejo hacia el Cementerio encabezado por el Orfeón de la Compañía Carbonífera, que durante el trayecto ejecutó escogida música funeraria. Al paso por frente al Cuartel de Bomberos que está ubicada en calle Comercio, se dejó oir lentas campanadas en número de 29, que indicaban precisamente los 29 años de servicios prestados a la noble institución. A la vez también se oyeron las sirenas de los distintos carros que daban su adios en forma lastimera.

EN EL CEMENTERIO

Llegados al Campo Santo y frente al Mausoleo del Cuerpo de Bomberos, los familiares y bomberos sacaron nuevamente la urna y la colocaron frente a la tribuna donde en primer lugar el Ayudante General, señor Armando Fuentes Torres, pronunció un brillante discurso, cuyo texto lo publicamos al final de la crónica, haciéndolo después el voluntario de la Segunda Compañía señor Caupolican Retamal Guiliett, cuya inspiración escrita también damos al final y por último en representación de la Oficina del Departamento de Bienestar de la Cía. Carbonífera, habló el señor Luis Muñoz.

Terminados los discursos se dejó oir un lastimero toque de corneta que llamaba la atención para tomar la urna y depositarla en uno de los nichos del Mausoleo del Cuerpo de Bomberos y luego el Orfeón del Establecimiento de Lota, ejecutaba una pieza fúnebre que hacia el acto doblemente más triste, y eran justamente las 20.09 cuando la urna quedaba dentro del nicho correspondiente.

En general, los funerales del señor Pedro Vega Cortés, adquirieron una gran solemnidad, en que estuvo representado todo el pueblo de Lota, que le exteriorizó así el aprecio que por él sentía.

Despidieron el duelo, su hijo señor Francisco Vega Ceballos, sus hermanos y familiares del extinto y Cuerpo de Bomberos de Lota.

Discurso del Ayudante General del Cuerpo de Bomberos "Matías Cousiño", señor Armando Fuentes Torres:

"Señores Oficiales; compañeros voluntarios; señores:

Así como el tañido de la campana llama a los bomberos a acudir a un siniestro que se muestra voraz contra un edificio, así hoy el tañir de sus 29 campanazos nos llamó también a acudir hasta este campo santo en doliente y sentida caravana, para depositar en el lugar de reposo final que le corresponden a los restos del que fuera hasta ayer nuestro distinguido y querido amigo y compañero, señor Pedro Vega Cortés (q. e. p. d.), acaecido después de soportar una larga y dolorosa enfermedad.

El voluntario Vega fué de los bomberos de viejo cuño, trabajador y cumplidor de sus obligaciones hasta la exageración; ingresó al Cuerpo el 26 de Noviembre de 1920 y durante su larga vida bomberil, le cupo desempeñar siempre cargos de importancia, dentro de la oficialidad de su compañía, como también del Directorio y Directorio General. Durante largos períodos fué Secretario del Cuerpo, Tesorero y Protesorero y en su Hoja de Servicios, figuran con nota sobresaliente el agradecimiento sincero del Cuerpo por los buenos y denodados servicios prestados por este hombre que en su vida supo darle el verdadero significado al lo que es defender una causa que se impuso voluntariamente.



Punto sobresaliente de su gran labor intelectual dentro de la institución cábeme mencionar el esfuerzo periodístico que hizo para nuestro cincuentenario, en que redactó la revista conmemorativa a ese fausto aniversario y quiero recordar a la letra una parte de su editorial. "Escribir sobre el Cuerpo de Bomberos "Matías Cousiño"", es escribir sobre la historia cívica del pueblo de Lota, porque todo el cariño de un pueblo está sintetizado en una institución, que es en realidad, un verdadero timbre de orgullo para nuestra ciudadanía", así y otros acápites más demuestran en forma fehaciente el profundo y sincero cariño que este noble servidor sentía por la institución de hombres que usan la "Humilde Cotona", frase que él también usaba para distinguir a los bomberos.

Voluntario Vega: "Tú que en vida fuiste el que dedicastes tus mejores frases de alabanzas a la belleza y a la vida, de los que fueron tus hermanos bomberos, hoy tristes y cabizbajos, como tú puedes verlos, sienten profundamente tu partida y estamos seguros que junto a su dolor, también la naturaleza comparte el sentimiento que los embarga, pues el triste mecer de los majestuosos árboles que el perfume que emanan las flores que adornan tú féretro, llaman a la meditación profunda de lo que en vida fuistes para nosotros. Con la unción más honda en homenaje a tu imborrable recuerdo y huellas inolvidables que quedan de tu acción valiosa en nuestras filas, en un minuto de silencio, desde lo más intimo de nuestra alma rogamos al Todopoderoso le conceda su bendición para que llegues a ocupar el lugar que le corresponden a los que en vida abrazan la noble causa de servir sin esperar recompensa.

A nombre del Directorio General y Comandancia, hago lle-

(Sigue en la pág. 5)



Delegaciones de Escuelas y de diversas instituciones componen el cortejo

Exposición de Trabajos Manuales en las diferentes Escuelas de la Compañía

EXPOSICION DE LA ESCUELA "MATIAS COUSIÑO"

Hemos dado una vuelta por las diferentes Escuelas de la Compañía a objeto de imponernos de las actividades realizadas por los planteles educacionales de la Compañía con motivo de fin de años.

Es así como hemos visitado en primer lugar la Escuela "Matías Cousiño". En el gimnasio de la Escuela, presentando un soberbio punto de vista se encuentra la Exposición de Trabajos Manuales que los alumnos de dicho plantel han realizado bajo la vigilancia de la profesora especializadas de dicho plantel. Mil quinientos juguetes, cuentan en diferentes lugares jugando en una verdadera policromía de colores. En realidad uno ha quedado sencillamente extasiado delante de tanta maravilla.

Hemos también dado vueltas por algunas salas de clases donde hemos visto pequeñas exposiciones de los trabajos y cuadernos realizados por los alumnos.

EXPOSICION DE LA ESCUELA "ISIDORA COUSIÑO"

Siguiendo nuestra visita nos tocó admirar la magnífica exposición de labores presentada por esta Escuela de mujeres. El salón donde se encontraba la exposición presentaba un gallardo punto de vista donde sobresalían los vestidítos y ropas. Llamaba la atención la parte aquella de la exposición donde las niñas habían confeccionado muñecas.

Hemos felicitado muy de veras a la dinámica señora directora doña Elena Espinoza y a la activa profesora señorita Martha Cifuentes.

En el mismo lugar se encontraban los cuadernos, confeccionados con todo primor y delicadeza.

EXPOSICION DE LA ESCUELA "ARTURO COUSIÑO"

Siguiendo nuestra jira hemos llegado a la Escuela de Mujeres "Arturo Cousiño", dirigida por la señora Julia Mardones de Peña.

Aquí también hemos tenido ocasión de admirar los diversos trabajos ejecutados por las educandas durante el transcurso del año escolar. En realidad la delicadeza de la mujer para ejecutar aun los más mínimos trabajos es característico, lo que pone una nota de virtud en las obras que ella realiza.

EXPOSICION DE LA ESCUELA "THOMPSON MATHEWS"

Como broche de oro hemos dado finalmente a la exposición que presentaba la Escuela "Thompson Mathews".

Hemos dado vuelta por el salón de la exposición para tener una idea bastante clara de los diversos trabajos y labores. Los prácticos de Octellana ilustran de una manera clara lo que ello era.

Hemos sentido las ansias de felicitar muy de veras a la señora directora Alda de Canas Cordero.

La señorita Guilda Chamorro Montenegro es la actual Visitadora Social del Establecimiento de Lota

Habiendo quedado vacante el puesto de Visitadora Social del Establecimiento de Lota, por renuncia de la señorita Dolores Astorquiza de la Maza, la superioridad de la Compañía, ha contratado los servicios de la señorita Guilda Chamorro Montenegro, que viene procedente desde Santiago, habiendo hecho sus estudios completos en la Escuela de Servicio Social "Elvira Matte de Cruchaga".

También la señorita Guilda Chamorro ha hecho las prácticas en el Consejo de Defensa del Niño, en las Escuelas Católicas de Santo Tomás de Aquino y en otros importantes establecimientos semejantes, mereciendo estas prácticas sobresalientes notas de aprobación.

La señorita Chamorro ya ha iniciado sus funciones como Visitadora Social de la Empresa en el Establecimiento de Lota, y seguramente será bien recibida en la población, por cuanto la acción social en que está comenzando la Compañía hace crear un Servicio Social en que pueda estar atendido el hogar obrero en cualquier circunstancia y en cualquier problema que se presente.

Deseamos a esta nueva Visitadora Social, señorita Guilda Chamorro Montenegro éxito y felicidades en su nuevo campo de acción.

"La Opinión"
de Lota
Saluda a sus lectores
y les desea muchas felicidades
en el Año Nuevo.

Se inauguró Biblioteca Pública en Lota Bajo

Lleva el nombre del ilustre hijo de Lota y escritor de fama nacional e internacional Baldomero Lillo.—Asistieron al acto de inauguración caracterizadas personalidades lotinas.—Un cóctel fué servido.

En presencia de las autoridades civiles y militares, del señor Inspector Escolar, de los Jefes de la Compañía Carbonífera, de los Presidentes del Rotary Club de Lota y del Club de Leones, de los Directores de las Escuelas, de la totalidad de los miembros de la UPCh. y Consejo de Alfabetización Popular, se efectuó el 1.° de Diciembre pasado, la inauguración de la Biblioteca Pública recientemente creada, la que, en homenaje al escritor nacional e hijo de este pueblo, lleva el nombre de Baldomero Lillo.

En dicho acto y sirviendo de telón de fondo el desarrollo de los números artísticos presentados por diversas escuelas, así de la palabra el Secretario General de la UPCh., Sr. Fernando Rodríguez, quién, en fundado discurso, hizo ver los móviles que llevaron a la creación de tan importante organismo y a los desvelos y tropiezos que ella significo.

Después se refirió al valor culturizador de las bibliotecas, expresando que, "desde tiempos inmemoriales, ellas han desempeñado altas funciones culturales y, a su obra silenciosa, se deben muchas transformaciones de la vida individual y social".

Refiriéndose al nombre que llevaría: "El funcionamiento de la Biblioteca no estaría completo, si ella no llevara un nombre que corresponda a las importante funciones que en lo futuro va a desarrollar, siendo el más indicado, el de Baldomero Lillo, hijo ilustre de Lota y escritor de fama nacional e internacional".

Terminó dando los agradecimientos a las personas asistentes y dejando al servicio del público Jotino, la obra en esos instantes inaugurada.

Como número final del acto bibliotecario, el señor Pedro Mardones B., leyó un interesante trabajo relacionado con las obras de Baldomero Lillo, el que fué muy aplaudido.

Por último, la directiva de la UPCh. ofreció un cóctel a las autoridades, y demás visitas, quienes se retiraron gratamente impresionadas, ya que en los estantes recién abiertos veían un promisor futuro de la cultura de nuestro pueblo.

(De la pág. 8)

gar a su atribulada esposa e hijitos el sentimiento más profundo del pesar que ha producido tu partida al Más Allá".

Discurso del voluntario de la Segunda Compañía, señor Caupolicán Retamal:

"Señores: El crespón que enluta nuestro estandarte, la tristeza que se refleja en los rostros de los uniformados, demuestra claramente que los bomberos estamos de duelo. De duelo, porque ha partido en el viaje sin retorno uno más de las filas de la Segunda Compañía. Uno de aquellos voluntarios que dejan la imborrable huella de su paso pues lo mejor de su vida lo han puesto al servicio de la institución. De estos tipos es el que hoy despedimos; su inspirada y fértil pluma, como su actividad misma, las mantuvo siempre en constante servicio de la obra anónima de los bomberos y más adelante todavía su obra pues pocas se aquilatan en su verdadero sentido, la modesta labor hecha en el silencio de las secretarías. Pero nosotros que sabemos de esta debilidad humana, reconocemos francamente, no por decirlo en un momento oportuno, sino por lo que ha sido realmente; este hombre que descansa ya tranquilo de la agitación de la vida fué de los que incansablemente hizo cuanto estuvo a su mano para enaltecer la obra de sus hermanos de filia.

Pedro Vega Cortés (Q. E. P. D.), orgullo e hijo predilecto de la Segunda Compañía, hoy te rendimos el homenaje más sincero de nuestro afecto y engrandecimiento por la gran obra que hiciste en tu vida, al legarnos algo de lo sagrado que tenemos, nuestro Himno; estoy seguro que en cuanta oportunidad, sea alegre o triste, en que entonemos esos versos que guardan la esencia de tu alma, tu recuerdo estará presente entre nosotros.

La segunda Compañía, acongojada e entristecida por la irreparable pérdida que para ella representa el sensible deceso de este hombre que en su vida se entregó por entero a toda obra de acción social, hace llegar al seno de su inconsolable esposa e hijitos el sentimiento más profunda de su pesar y sus miembros invocan una ferviente plegaria porque una santa resignación mitigue, en parte, el justo dolor que los embarga.

Amigo y gran Voluntario Vega: Tu querido estandarte, bajuarte de tu cuerpo de Bomberos e insignia sagrada de nuestra Patria, se inclina reverente ante tus restos, en muda póstumo homenaje de su agradecimiento, porque en los actos de tu vida, siempre lo ennoblecistes, al alcance de tus medios.

Voluntario Vega: Que Dios te reciba en su santo reino y que descanses en paz".

En representación del personal de empleados del Departamento de Bienestar, habló el señor Luis Muñoz:

"Señores, compañeros: En representación del personal de empleados del Departamento de Bienestar de la Compañía, tengo la penosa misión de hablar en estos momentos del que fuera nuestro estimado compañero, don Pedro Vega Cortés (Q. E. P. D.).

Allá por el año 1934, llegó al Departamento de Bienestar a trabajar al delicado puesto de Bibliotecario y Redactor del Periódico "LA OPINION", cargo en los cuales supo desempeñarlo a entera satisfacción de sus Jefes y en los cuales demostró siempre ser un buen empleado correcto en el desempeño de sus funciones diarias, como al mismo tiempo, supo captarse las simpatías de sus compañeros, porque don Pedro, como cariñosamente todos le llamábamos, era un hombre como pocos, correcto y dispuesto a hacer el bien a cuantos le rodeaban.

Donde se pudo apreciar en todo su valer la grandeza de alma de este hombre, fué en el puesto que con tanto acierto desempeñó durante varios años, me refiero como Encargado de la Asignación Familiar a los obreros, en el cual pudimos ver a diario su bondad de alma, al atender a la esposa o a la madre que llega hasta la oficina en busca de sus beneficios, y él sabia encontrar la palabra sincera y el consejo atinado cuando por motivos de la reglamentación, o por mal entendidos no podían recibir sus beneficios a tiempo.

Los que trabajamos con él, y los que tuvieron la suerte de apreciar cuán grande es esta desgracia, al ver partir en el viaje sin retorno, a este hombre todavía joven, y del cual se podía esperar mucho para su familia y para la Empresa en que laboramos, porque don Pedro, era uno de estos hombres trabajadores, que ponen sus energías y su capacidad al servicio de la colectividad, la prueba de lo hemos que a verlo lo veíamos llegar ya con su salud resentida, pero con el cariño firme a entregarse por entero a las tareas del diario vivir.

Cuando ya abatido por la cruel enfermedad sus fuerzas ya no le acompañaron más, se alejó con pena de su puesto, y a pesar de la grave enfermedad y cuando apenas se estaba convaleciendo, con sorpresa todos los que fuimos sus compañeros, le vimos llegar un día hasta la oficina dispuesto a seguir de nuevo laborando y seguir siendo útil a los suyos y a la colectividad, deseoso de consagrar hasta sus últimas energías creado en el la actividad y el contacto con los suyos le ayudaba a soportar este mal que ya no parecía tener remedio, porque desgraciadamente el destino había pronunciado ya su sentencia, y fué así, como allá en la capital de la República a donde había ido en busca de salud y reposo, a la hora del alto sol, después del medio día, las manos de don Pedro enfriándose lentamente, parecían buscar en un resumen de su vida, la pluma de algún mensaje para sus compañeros y amigos que él veía alejar cada vez más y más.

El personal de empleados que represento, ha querido rendir por mi intermedio, en estas modestas palabras, el postrer homenaje de gratitud a su personalidad, y expresarle que su recuerdo permanecerá latente en nuestros corazones. Pedro Vega, descansa en paz".

Fábrica de Sommiers en Lota
MONSALVE 40 (Frente Mercado Municipal)
SOMIERES INGLESES A PRECIOS DE FABRICA
SIN COMPETENCIA
FACILIDADES DE PAGO
REPARACIONES EN GENERAL
MONSALVE 40 - LOTA

Club de Leones de Lota hizo entrega de 20 pares de anteojos a escolares

El acto se desarrolló en el local del Desayuno Escolar.—Estuvieron representadas diversas actividades locales.—Nómina de los escolares agraciados.—El Vice Presidente, señor Luis Alvarez, pronunció un bonito descurso.

El sábado 26 de Noviembre pasado, y en circunstancias que nuestro periódico ya estaba en prensa, se efectuó en el local del Desayuno Escolar, en presencia de las autoridades civiles y militares, de los socios del Club de Leones y sus esposas, de altos jefes de la Compañía Carbonífera, del Profesorado, de padres de familia, comerciantes y numeroso público, tuvo lugar un acto de gran trascendencia, que dejó al descubierto la generosidad y nobles propósitos de los leones, al hacer entrega de 20 pares de anteojos a escolares lotinos, que sufren defectos visuales.

Antes del acto de entrega, el señor presidente, Dr. Jacinto Rojas, ofreció la palabra al Vicepresidente, señor Luis Alvarez, quien pronunció un bonito discurso, cuyo texto damos al final de la crónica.

A continuación se procedió a hacer entrega de los lentes, después de lo cual el señor César Colima, Director de la Escuela N.° 6, en un breve y emocionado discurso, agradeció en nombre de los maestros, tan noble gesto de los señores leones.



Grupo de escolares que fueron agraciados con lentes por el Club de Leones, acompañados de algunos miembros de la institución

A LOS NIÑOS QUE SE LES DOTO DE LENTES

La siguiente es la nómina de los niños que se les dotó de lentes: Norma Godoy; Ilsa Guillez; Emelina Velásquez; Olga Peña; Rosa Hernández; Normalina Lizama; María Díaz; Silvia Toloza; ;Virginia Briones; Raquel Riffo; Julia Sáez; Maximiliano Torres; Luis Cisternas; Benito Galindo; Alberto Villagrán; Eleuterio Henríquez; Omar Vargas; Juan Olivares y Betzaida Muñoz.

El discurso del Vice-Presidente del Club de Leones, Sr. Alvarez

En su discurso dijo así:

"Señoras y señores: "El Club de Leones de Lota", siguiendo las normas establecidas en su de este afán incesante de servicios de ayuda al prójimo, vir, de ser útil, de darse a los demás, ha organizado este sencillo acto, en el que serán entregados 20 pares de anteojos a niños escolares, que mucho lo necesitan.

Gracias a la colaboración desinteresada de la mayoría de los comerciantes de la ciudad, y de la cooperación siempre oportuna y generosa de la Compañía Carbonífera, es que ha sido posible dar comienzo a esta labor, y cuyos primeros frutos ya los hemos condensados en esta obra, en la que debemos hacer honrosa mención por su trabajo tesonero, preocupación y organización, a los Doctores Fernando González, León de Concepción, quién en su estudio particular, atendió y recetó gratuitamente a los pacientes; al Dr. León Zemelmann, por su constante actividad y entusiasmo para llevar a feliz término esta labor humanitaria; al Dr. León Rojas, Presidente de nuestro Club, y del Comité de Conservación de la Vista y Ayuda a los Ciegos, a quién debemos un resultado efectivo en este trabajo.

Muy especialmente queremos agradecer a los profesores de las escuelas primarias a las que pertenecen estos niños, por su interés y dedicación, por la preocupación demostrada, para hacernos saber cuales eran los que con mayor preferencia debían atenderse. Junto con agradecerles esta valiosa ayuda queremos pedirles que continúen cerca de nosotros, pues nuestro Club, está empeñado y dispuesto a continuar trabajando hasta conseguir un control efectivo de la vista de cada niño; en ayudar al que necesita, en darse a conocer en este campo tan importante y vasto en nuestro pueblo, y por lo mismo, nos está demostrando que hay mucho por hacer, pudiendo llegar a desempeñarnos como un eslabón activo de unión, si así pudiéramos llamarlo, entre los que pueden dar y desean dar y los que necesitan de esa ayuda.

Tenemos el firme propósito de continuar desarrollando los beneficios, que para los necesitados, importa este acercamiento. La presente entrega de anteojos así lo demuestra. Muchas personas de la ciudad y hasta una de Collipulli, han donado cristales; otras monturas y anteojos usados, respondiendo así a nuestro clamor. Por otra parte la Casa Optica Calleilla de Concepción, en conocimiento también de nuestros propósitos, quiso ayudarnos de una manera práctica y efectiva, entregándonos los anteojos al precio de costo. Es para nosotros muy grato en esta ocasión poder darle nuestros mejores agradecimientos, reconociendo al mismo tiempo, la altruista colaboración que nos ha prestado.

Consideramos que un niño sano y fuerte es la base de una ciudadanía vigorosa y progresista, y es esto precisamente lo que ha impulsado a los Leones a propender por todos los medios a su alcance, a obtener un mejor y mayor desarrollo córporal e intelectual del escolar.

Investigaciones realizadas por distinguidos especialistas, han demostrado que la conservación de una capacidad óptima en los niños, es fundamental para el aprovechamiento de la enseñanza que se les imparte, llegando algunos a afirmar que los niños con visión defectuosa, suelen presentar deformaciones de su personalidad psíquica, que significa naturalmente, una merma capacidad para la lucha por la existencia.

Nuestro Club, comprendiendo la enorme labor que en este sentido puede desarrollar, ha querido tomarla bajo su responsabilidad, siguiendo la norma de la Asociación Internacional de Clubes de Leones, de hacer una labor sistemática de control de la vista en los colegios y escuelas, contando para esto, como ya dije, con la eficaz colaboración del profesorado de nuestra ciudad.

Sucede generalmente que los que llevan en su alma, en sus sentimientos, el deseo innato de dar o ayudar, se encuentran desorientados, sin saber a quién o a quienes pueden tenderles su mano generosa, nosotros nos ofrecemos para servirles de eslabón o intermediario, para guiarlos, trazándoles un seguro derrotero, siguiendo el cual podrán desahogarse de esta humana inquietud.

No me será posible dar término a estas breves palabras, sin antes engrandecer una vez más, a las personas que nos han ayudado en nuestra tratajo, a los que de una u otra forma han contribuido a la realización de esta entrega, y a todos los que con su presencia, nos distinguen en esta corta ceremonia".

El Directorio de la Compañía visitó las diferentes reparticiones de la Empresa e inauguró la nueva Planta de Harneros

La semana antes de Pascua de Navidad visitó las diversas reparticiones de la Empresa el Directorio de la Compañía, siendo acompañado por el señor Gerente General don Guillermo Videla Lira.

Aprovechando esta visita se inauguró la nueva Planta de Harneros.

Tuvo además el Directorio la oportunidad de imponerse detenidamente de la marcha de las diferentes secciones de la actividad minera y recorrió las Escuelas, el Colectivo para obreros solteros, el Casino de Lota Alto, el Casino de Mayordomos, las oficinas del Depto. de Bienestar, etc., etc.

La Escuela Matías, con su banda de pitos a la cabeza hizo triunfal recibimiento al Directorio. Tuvieron estos señores la oportunidad de ver la sala de Trabajos Manuales y quedaron por lo mismo gratamente impresionados de la labor realizada, tuvieron palabras de aliento para la dirección de la Escuela, como cariñosamente para la profesora de Trabajos Manuales. Al término de la visita los alumnos uniformados esperaron a los señores miembros del Directorio y le brindaron un pequeño acto que fué muy del agrado de ellos.



El Directorio de la Cía. y otros altos Jefes después de visitar la Planta de Harneros

Junta de Vecinos ha quedado formada en el vecino pueblo de Laraquete

Su Presidente efectivo, es el señor Ambrosio Martínez.—Esta Junta trabajará por el progreso del balneario.

Bastante actividad se ha venido notando en el vecino balneario de Laraquete, ante los proyectos que ha venido estudiando la Junta de Vecinos, los que se refieren al progreso de este olvidado pueblito.

Para trabajar incansablemente hasta conseguir su objetivo, se ha formado una Junta de Vecinos, la que ha quedado compuesta de la siguiente manera:

Presidente Honorario, Padre Aurelio Martínez L.

Presidente efectivo, Sr. Carlos Martínez.

Vice Presidente, Sr. Carlos Gutiérrez.

Secretaria, Srta. Guillermina Pérez.

Pro Secretario, Srta. María Mahusier.

Tesorero, Sr. Agustín Salas.

Pro-Tesorero, Sr. Fidel Matamala.

Directores, Sres.: José Millar, Juvenal Molina, Gregorio Serrano, Francisco Ascencio, Manuel Hidalgo y Desiderio Roa.

Alumnos de la Escuela No. 5 de Gorbea visitaron Lota

A cargo de los profesores señores Daniel Rivas Monje y Hasin Gálvez Neuman, llegaron en visita a este pueblo un grupo de alumnos del sexto año de la Escuela Superior de Hombres N° 5 de Gorbea.

Profesores locales atendieron exquisitamente a los visitantes que permactaron aquí, después de recorrer algunas importantes actividades de la Compañía Carbonífera, siguieron viaje a Concepción para continuar visitando la zona industrial de la provincia.

NOMINA DE LOS ALUMNOS QUE VISITARON LOTA

La delegación de alumnos en referencia estaba compuesta así: Joel Oñate Fernández, Alejandro Vilches Contreros, Guillermo González Kohler, Rodolfo Gonzalez Kohler, Fermín Orellana Utreras, Homero Correa Fernández, Waldo Cravero Morales, Emilio Marinao Silva, Reinaldo Flores Lillo, Lorenzo Martínez Pacheco, Rubén Lovado Sandoval, Claudio Chaperón Valdebenito, Luis Silva Vásquez, René Mendez Sobarzo, Luis Sequel Castro, Abraham Betamal Flores, Manuel Ortiz Arias, Adrián Flores Lillo, René Montecinos Bascuñan, Tulio Navarrete Herrera, Juan Obreque Taguerco, Jorge Cortes Antezza, Alejandro Henríquez Elqueta, Héctor Vega Valenzuela, Luis Burgos Rubilar, Francisco Melo Sánchez, Sergio Pincheira Sanhueza y Osvaldo Garay Cuevas.

Representantes de los distintos Bancos Centrales del continente, del Banco de la Reserva Federal de Estados Unidos y del Fondo Monetario estuvieron de visita en este Mineral

Fueron atendidos por el Directorio de la Cía., el Gerente General y altos Jefes de la Empresa.—Un almuerzo les fué ofrecido en el Casino de Lota Alto.—Muy bien impresionados se fueron los financistas.



Un almuerzo les ofreció la Compañía. Aquí vemos la mesa de honor

El Sábado 17 ppdo. visitó este mineral una delegación de Financistas de diversas naciones, que andaban en jira de turismo por el Sur de nuestro país a objeto de imponerse de las bellezas naturales del mismo.

La comitiva fué recibida en la Estación de los FF. CC. por el señor Administrador General, D. Armando Courard, por el señor Subadministrador D. J. Isidro Wilson; por el señor Ingeniero D. Eduardo Delaveau, por el señor Jefe del Departamento del Bienestar Social Don Armando Hodge, por el Ingeniero señor D. Juan Muñoz y otros altos jefes del Mineral.

La primera visita que efectuaron fué a la Cerámica donde fueron cordialmente atendidas por el Ingeniero Jefe de la misma señor D. Carlos Vik. Recorrieron detenidamente las diversas secciones de la Cerámica donde tuvieron la oportunidad de imponerse de las diferentes faces de las manufacturas. Seguidamente realizaron una visita a la Escuela Matías, donde recorrieron la sala de trabajos manuales y algunas salas de clases. Visitaron después el nuevo colectivo para obreros, la Plaza Carreras, etc.

Cerca de las catorce horas, se dirigieron al Casino de Lota Alto, donde la Superioridad de la Empresa les tenía preparado un almuerzo. Ofreció la manifestación el señor Gerente General don Guillermo Videla Lira, el que fué contestado por el delegado de Méjico, señor Julián Díaz Arias, él que manifestó que estaban altamente impresionados de la gentileza de los chilenos y admiraba el magnífico pie de organización de la Empresa al tener instalaciones tan modernas.

Componían la delegación las siguientes personas: Ralph A. Young; Gerarl M. Altar; Mr. Carôner; Horace L. Sanford; Ernest Moore; Oliver T. Weeler; Leonard Rist; Héctor Sanchuella; Jorge del Canto; Emilio Barrero; Clemente - Vallejo; Eduardo Montealegre; Gonzalo Restrepo; Agustín Luna; Luis A. Cantarero; Rodrigo Pérez S.; Nicolás Fuentes A.; Jorge del Final; Gilberto Medina; Roberto López Macía; Alberto Morillo O.; Manuel Bendfelt; Julián Díaz Arias; Ernesto Fernández; Rafael Huerzo; Oscar Montecinos L., y los dirigentes del Banco Central de Chile, señores Osvaldo del Río; Dr. Hermann Max y Fernando Illanes Benítez.



Grupo general de los Financistas de diversas naciones, en el Parque posan para nuestro periódico

Un paseo al pintoresco Balneario de Laraquete efectuó Rotary Club Lota

Como una culminación de las diferentes actividades que el Rotary Club Lota tenía programado para este año, el día 8 del mes pasado, realizó un paseo al pintoresco balneario de Laraquete.

En la mañana del 8, en un tren especial, acompañados de sus familiares, se dirigieron al punto mencionado para disfrutar de un día de descanso.

La caravana de rotarios y familiares recorrieron los hermosos lugares de ese paraje aprovechando también la playa y poco después del medio día fué servido en el Hotel Laraquete un rico almuerzo, engalanado con la presencia de las esposas y familiares de los señores rotarios.

Este almuerzo constituyó una verdadera fiesta de confraternidad, optimismo y alegría.

El regreso se hizo en las últimas horas de la tarde y quedó en los paseantes el grato recuerdo de un alegre día de solaz.

Resultado de la Rifa de la Escuela "Matías Cousiño"

Conforme lo habíamos anunciado en nuestra edición anterior, damos hoy la lista de los números premiados de la rifa que organizó la Escuela Matías pro jira de estudios de los alumnos de sexto año.

Para retirar los premios es indispensable presentar el boleto. La persona encargada por la Dirección de la Escuela para entregar los premios es el señor Manuel Muñoz, porfesor de sexto año.

Estos fueron los números 2196, con una botella y 6 vasos; 701, con una figura de cerámica; 1845, con dos tomos de Historia de America; 2059, con dos corbatas; 704, una copa grande; 1621, una caja de colegas Tip-Top; 3023, una botella y 6 vasos; 3536, una figura de cerámica; 2472, una botella de velador; 2635, una licorera y 10 vasos; 3031, UN RADIO; 3833, una botella de Martini; 1295 un pavo; 1713, una gallina.

El sexto año agradece sinceramente la cooperación prestada como asimismo la Dirección de la Escuela.

Servicio Meteorológico de Lota Alto

Observaciones registradas hasta el 23 de Dicbre. de 1949 y su compar. ción con el año anterior en igual lapso.

TERMOMETRIA

Temperatura	A la sombra 1948	1949
Máxima del año	29º	30º
Mínima del año	1º	1º

BAROMETRIA

Presión atmosférica	1948	1949
Máxima del año	778	775
Mínima del año	754	757

HIGROMETRIA

Humedad del aire	1948	1949
Máxima del año	81	80
Mínima del año	55	53

PLUVIOMETRIA

Milímetros de agua caída	1948	1949
Total hasta la fecha	1.141,9	897,2
Total en el año	1.165,6	

AGUA CAIDA EN 1948 Y SU COMPARACION CON EL PRESENTE AÑO

Meses del Año	1948	1949
Enero	29,9 mm.	— — mm.
Febrero	1,9 „	29,2 „
Marzo	22,4 „	63,1 „
Abril	120,1 „	28,7 „
Mayo	208,7 „	324,4 „
Junio	142,8 „	295,0 „
Julio	267,3 „	66,3 „
Agosto	108,1 „	36,4 „
Septiembre	175,8 „	12,1 „
Octubre	48,2 „	1,2 „
Noviembre	1,6 „	28,9 „
Diciembre	38,8 „	11,9 „
TOTAL ..	1.165,6 mm.	897,2 mm.

Así se puso término al Año Escolar en los diversos Establecimientos Educacionales de Lota

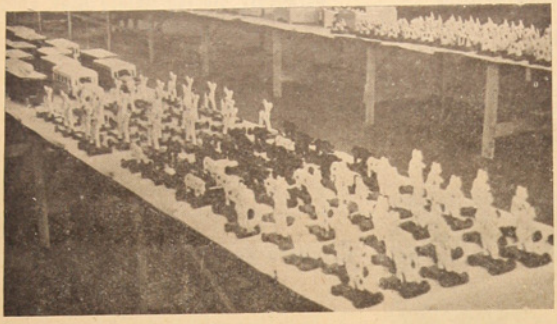

Escuela "Matías Cousiño"



Escuela Vocacional Diurna de Lota



Escuela Industrial de Lota



Escuela N.o 11



Escuela Vocacional Nocturna de Lota



Colegio "Santa Filomena"



Escuela "Thompson Mathwes"

Diversos aspectos gráficos de las Fiestas Primaverales de Lota del año 1949

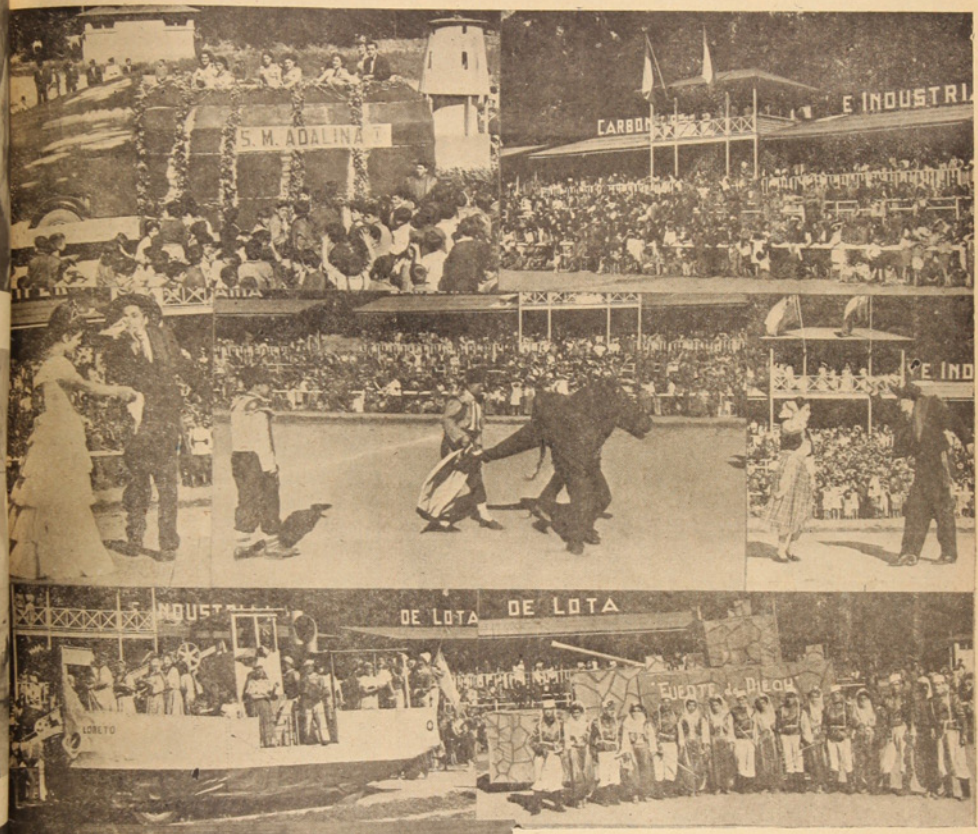

1) El Carro de la Reina.
2) Vista general de la Tribuna Oficial.
3) S. M. Adalina I, baila una cueca con el vencedor del concurso.
4) La jocosa toreadura, en que el público rió de buena gana.
5) Un aspecto del concurso de cuecas.
6) El Carro que representó la Draga Loreto y que obtuvo el primer premio.
7) La Comparsa "Los L gionarios" que también se adjudicaron el primer premio.
8) Un bullicioso grupo en el baile primaveral.

EL HOMBRE QUE SALVA UNA VIDA ES UN "BENEFACTOR DE LA HUMANIDAD". LO QUE USTED NECESITA PARA ADQUIRIR TAN HERMOSO TITULO SE LO BRINDAN LOS CURSOS DE PRIMEROS AUXILIOS

Lucida presentación efectuó el Cuerpo de Bomberos "Matías Cousiño" con motivo de su Ejercicio General y Repartición de Premios

Un numeroso público que llenó totalmente las aposentadurías del Estadio presenció el acto bomberil.—La repartición de premios.—Interesantes competencias efectuaron las compañías 2.a y 3.a.—Muy bonito fué el juego de agua de la Primera.—Bautizo de los nuevos voluntarios.—El lunch en el Cuartel.

Como lo acostumbra todos los años, el Domingo 18 de Diciembre, nos presentó el Cuerpo de Bomberos "Matías Cousiño", el Ejercicio General y Repartición de Premios, el que se desarrolló en el Estadio, tomando parte en él, las tres Compañías de que consta el Cuerpo.

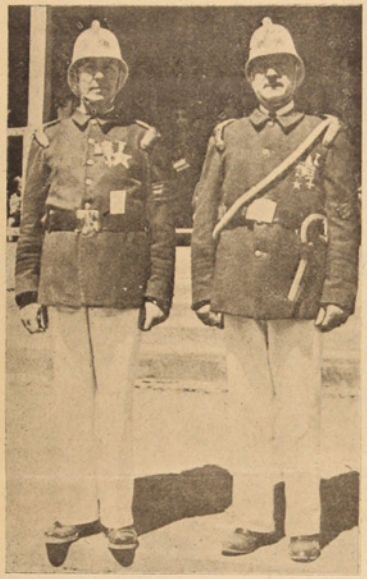

El Superintendente don J. Isidro Wilson y Comandante don Juan Perfetti, que recibieron premios por 37 años de servicios

Este ejercicio, que es más bien una revista, destinada a dar a conocer el pueblo de Lota, el grado de eficiencia alcanzado por Los voluntarios en un año de trabajo, resultó muy lucido, concurriendo a presenciarlo un público numerosísimo que aplaudió entusiastamente las pruebas ejecutadas y admiró la corrección de ellas, aquilatando su verdadero valer la eficacia de nuestro Cuerpo de Bomberos, a pesar que se notó en parte la escasez de material de mangueras, pero a pesar de todo presentó un hermoso juego de agua.

LA REPARTICION DE PREMIOS

Siendo más o menos las 14.45 horas, hizo su aparición el Cuerpo, correctamente formado con sus tres compañías, encabezado por el Orfeón del Establecimiento de Lota, para tomar colocación frente a las tribunas, donde se procedió a la entrega de los premios de constancia a los voluntarios acreedores a ellos, en una ceremonia que revistió especial solemnidad.

VOLUNTARIOS PREMIADOS

Los voluntarios que recibieron premios fueron los siguientes:

Diplomas, por un año de servicios, Sres.: Carlos 2.º Pantoja, Ricardo Gajardo, Francisco Cortés, René Sanhueza, Jorge Díaz y Arnoldo Fuentes.

5 años de servicios, un galón, Sres.: René Quinteros, Benedicto Crisosto, José Herrera, Octavio Alarcón, Elcodoro Cifuentes, Héctor Briceño, Alfredo Navarrete y Renato Mardones.

8 años de servicios, un galón, Sres.: Domingo Jerez; Desiderio Jiménez; Manuel Urbina; Rolando del Río y Luis Sanhueza.

12 años de servicios, un galón, Sres.: José Arriagada y Lorenzo Muñoz.

15 años de servicios, broche azul, Sr. Francisco Almendras.

18 años de servicios, broche azul-blanco, Sres.: Enrique Herreros Bravo y Armando Pinto R.

28 años de servicios, broche de oro, Sr. Riosseco Paz.

31 años de servicios, broche de oro, Sr. Leoncio Garrido Vidal.

37 años de servicios, broche de oro, Sres.: J. Isidro Wilson y Juan Perfetti Mencari.

Premios de Compañías, Estrella de Oro, Sres.: Domingo Godoy, Jorge Díaz, Alejandro Sepúlveda, Víctor M. Fernández, José Fernández P. y José Herrera.

Premios de Compañías, Estrella de Plata, Sres.: Oscar A. Díaz W., René Quinteros, Orlando Fuentealba, Rolando Correa y Jorge H. Castex.

Antes de hacer entrega de estos premios el Ayudante General, señor Armando Fuentes pronunció un brillante discurso, en que hizo ver el significado del acto, especialmente el que se refiere a los estímulos que reciben los voluntarios, Al final de su discurso fué muy aplaudido.

EL EJERCICIO

Terminado el acto de la entrega de premios, se dió comienzo al ejercicio, haciendo su presentación la Segunda Compañía al mando del Capitán Armando Bustos. En primer término se desarrolló una competencia de escalas entre dos equipos al mando de un oficial. Fué muy original esta competencia en que terminaba en cortar un buen trozo de madera. Correspondió el triunfo por la corrección del movimiento y menos tiempo, al equipo del Oficial Correa.

Después se presentó la Tercera Compañía que ejecutó variados y novedosos movimientos de escalas y salvamento. Al izar el pabellón en uno de los puentes presentó a tres voluntarios que hicieron el saludo a la bandera en forma correctísima. Hubo lanzamientos a la lona dando gran espectáculo que merecidamente fueron aplaudidos.

Finalmente la Primera Cía. al mando del Capitán Oscar Alfredo Díaz, presentó un hermoso juego de agua compuesto de 18 pitones que en realidad dió una nota vistosa que fué largamente aplaudido.

BAUTIZO A LOS VOLUNTARIOS

Como número final del ejercicio se procedió al bautizo de los nuevos voluntarios, número que resultó de mucha hilaridad en que demostraron los bomb-



Voluntarios de la 2.a y 3.a Compañías hacen espectaculares lanzamientos a la lona

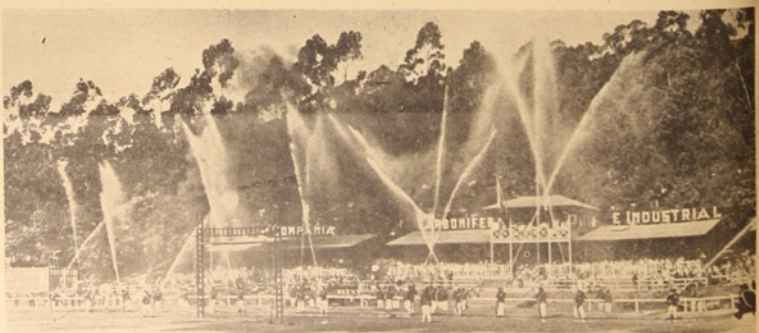

La Prmiera Compañía ejecuta diversos juegos de agua con 18 pitones



La 3.a Compañía presentó un hermoso saludo a la bandera

ros que su mayor placer es familiarizarse con el agua, el precioso elemento que constituye su mejor arma para combatir con éxito el voraz elemento.

También se hizo una demostración del servicio oportuno que presta el nuevo automóvil que lleva un estanque con 800 litros de agua y tiene una manguera de 25 metros, que llegado al lugar del siniestro se obtiene de inmediato el agua.

EL LUNCH EN EL CUARTEL

Cerca de las 17 horas, regresaron los bomberos al Cuartel, donde se realizó una reunión íntima, consistente en un lunch, reunión que transcurrió dentro de aquel ambiente simpático y de sana cordialidad que siempre reina en estas reuniones entre bomberos.

A la hora oportuna ofreció la manifestación el Superintendente del Cuerpo, señor J. Isidro Wilson y la cerró el Comandante señor Juan Perfetti.

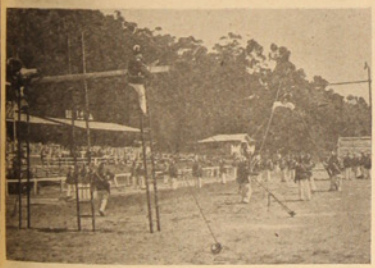

Uno de los equipos de la Segunda Compañía al finalizar la competencia

SE INAUGURO PLANTA DE HARNEROS



El cabo que conduce los carros con carbón a los Harneros de la Planta para su selección



Bronceras se pusieron en acción de trabajo cuando fué inaugurada la Planta Central de Harneros

Harina "Coronel"

Toda la zona carbonífera la prefiere por su excelente calidad.

HUCKE HERMANOS S. A. C.

VALPARAISO

FABRICA DE:

GALLETAS
CHOCOLATES
CONFITES
OBLEAS
BOMBONES
COCOA

SETENTA Y CINCO AÑOS DE EXPERIENCIA

¡PRODUCTOS INSUPERABLES!

ORGULLO DE LA INDUSTRIA NACIONAL

V I D A S O C I A L



Reina Infantil de los Pabellones 2 y 3, Embarque, Hortensia I y su Corte de Honor. Estas fiestas fueron organizadas por la señora Herminda Barrera de Oyarzun



PRIMERA COMUNION.—Raul F. Pacheco Soto, hijito del Mayordomo, Sr. Alberto O. Pacheco Torres

NACIMIENTOS

En el Hospital de la Compañía ha nacido una hijita del señor Carlos Hasse y de la señora Rebeca Vera de Hasse.

—Un hijito del Teniente de Carabineros señor Hugo Ruiz Belmonte y de la señora Violeta Saez de Ruiz.

—Una hijita del señor Cayetano Jara y de la señora María García de Jara.

—Un hijito del señor Ramón Becar Quintana y de la señora Lina Pereira de Becar.

—Una hijita del señor Oscar Fernández y de la señora Inés Flores de Fernández.

—Una hijita del señor Mario López y de la señora Laura Gdete de López.

—Una hijita del señor José Parra y de la señora Clara Cid de Parra.

—Un hijito del señor Eliseo Rivera y de la señora Inés Logos de Rivera.

—Una hijita del señor Juan Bta. Berna y de la señora Carlina Herrera de Berna.

BAUTIZOS

En la Parroquia de Lota Bajo se han efectuado los siguientes bautizos:

—Guillermo Jacob, hijito del señor Teófilo Vásquez y de la señora Efigenia Rivera de Vásquez.

—Benedicto, hijito del señor Manuel Gómez y de la señora Clorinda Guzmán de Gómez.

—José Alfonso, hijito del señor Alfonso Torres y de la señora Camila Aguayo de Torres.

—Carlina, hijita del señor Francisco Lizama y de la señora Clementina Carrasco de Lizama.

—Juana Evangelista, hijita del señor Amador Gallegos y de la señora Evangelina Medina de Gallegos.

—Bernardo, hijito del señor Alejandro Concha y de la señora María Villagrán de Concha.

—Pedro Ricardo, hijito del señor Pedro M. Vera y de la señora Ivón Hormazábal de Vera.

—Héctor Gastón, hijito del señor Oscar S. Pletcher y de la señora Isabel Muñoz de Pletcher.

—María Elena, hijita del señor José A. Carrillo y de la señora Berta Hernández de Carrillo.

—Segundo Valeriano, hijito del señor Valeriano Cartes y de la señora Margarita Sáez de Cartes.

—Abelardo, hijito del señor Abelardo Garrido y de la señora Felicinda Troncoso de Garrido.

—Hugo, hijito del señor Aurelio Rivera y de la señora Adela Navarrete de Rivera.

—José Reinerio, hijito del señor Reinerio Valdebenito y de la señora Georgina Huenchul de Valdebenito.

—Maise del Rosario, hijita del señor José del R. Cisternas y de la señora Blanca Opazo de Cisterna.

—Sabina, hijita del señor Arturo Valenzuela y de la señora Luisa Gálvez de Valenzuela.

—Roberto Viceate, hijito del señor Miguel G. Aranguiz y de la señora Bersavia Carrasco de Aránguiz.

—Elizabeth del Carmen, hijita del señor José Arriagada y de la señora Elisa Marín de Arriagada.

—María Hernán, hijita del señor Hernán Bravo y de la señora Teresa Cabrera de Bravo.

—Rosita, hijita del señor Juan Carroza y de la señora Teresa Cabrera de Carroza.

—Sonia del C., hijita del señor Juan Jara y de la señora María Vira de Jara.

—Luis Antonio, hijito del señor Enrique Arriagada y de la señora Petronila Rodríguez de Arriagada.

—José, hijito del señor Modesto Domínguez y de la señora Sara Véjar de Domínguez.

—María Nieves, hijita del señor Juan Bta. Nanco y de la señora Delfina Bustos de Nanco.

—José Domingo, hijito del señor Juan A. Burgos y de la señora María M. Daza de Burgos.

—Héctor Raúl, hijito del señor José L. Cortés y de la señora Olga Luna de Cortés.

(Sigue en la pág. 17)



Reina Infantil, Hortensia I (4 años de edad), saluda a sus súbditos

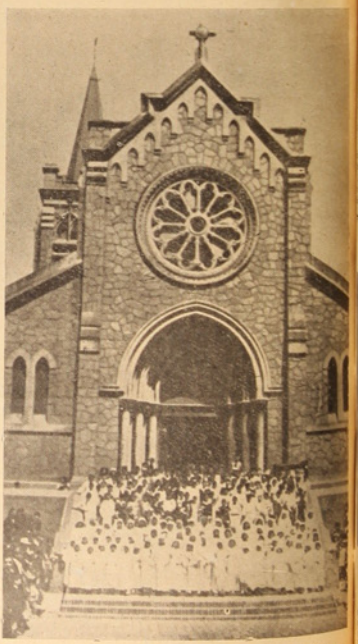

Vista general de niñas y niños que hicieron su Primera Comunión en la Parroquia de Lota Alto

VIDA SOCIAL

Album Infantil



Niñita Rosa Amelia Carrasco, que cumplió 1 año

(De la pág. 16)

—Edith del C., hijita del señor Delfín Alarcón y de la señora Ernestina Beltrán de Alarcón.

—Graciela del C., hijita del señor Oscar Chacana y de la señora Fresia del Carmen Galdames de Chacana.

MATRIMONIOS

En la Parroquia de Lota Bajo se han efectuado los siguientes matrimonios:

El del señor Carlos Vega Vergara con la señorita Yasmira del C. Rivero Alarcón.

—Juan del R. Pérez Salazar con la señorita Rina H. Campos Mendoza.

—El del señor Andrés Hto. Gálvez Araya con la señorita María Luisa Roa Parra.

—El del señor Francisco 2º Aguayo Becerra con la señorita Margarita Bustos Benavides.

—El del señor Aparicio Pastén Valdés con la señorita Ana María Fritz Vásquez.

—El del señor Gabriel Alfonso Varas Alfaro con la señorita María del C. Ojeda Delgado.

—El del señor José Eracle con la señorita Isabel García.

FALLECIMIENTOS



Pedro Juan Segura (Q. E. P. D.)

Después de una larga y penosa enfermedad ha dejado de existir el antiguo y meritorio tripulante del vapor "Don Benjamín Squella", don Pedro Juan Segura (Q. E. P. D.).

La viuda, señora Petronila del C. Pardo vda. de Segura, nos encarga agradecer a todas las personas que se dignaron enviar ofrendas florales, como asimismo acompañar en los funerales.

Agradece en forma muy especial a la tripulación de la Draga Loreto, al Sindicato Gente de Mar y a la tripulación del vapor "Don Benjamín Squella".

Ha dejado de existir, después de soportar una larga enfermedad, el conocido ex operario de la Empresa don Carlos Muñoz Caamaño (Q. E. P. D.).

Don Carlos Muñoz estaba jubilado de la Compañía desde el año 1923 y actualmente ejercía la profesión de peluquero ambulante en el barrio Arturo de Lota Alto, donde era vastamente apreciado, por lo que su deceso ha sido hondamente lamentado.

Su hermano Pedro nos encarga agradecer en forma muy especial al señor Jefe del Depto. de Bienestar, el Dr. Francisco Burgos, a la señora Vania Ibáñez de Suing y el Sindicato Minero, que en todo momento prestaron valiosos servicios y atenciones. Hacen también extensivos estos agradecimientos a todas las personas que se sirvieron enviar ofrendas florales y a las que acompañaron en los funerales.

CORONEL

VIDA SOCIAL



Señorita Doris Espinoza Alvarez, Reina de las Fiestas Primaverales de Coronel 1949

MATRIMONIO

Recientemente se ha llevado a efecto el matrimonio del señor José Schmeisser Alvarado con la señorita Isilda Pinto Sepúlveda.

NACIMIENTOS

Ha venido al mundo una hijita del señor Juan O. Cantuarias G. y de la señora Eliana Telles de C.

—Ha nacido una hijita del señor Carlos Galindo y de la señora Juana Godoy de Galindo.

—En el Pensionado Maule ha nacido un hijito del señor Bughard von Arnsuvaldt y de la señora Margarita Bocker de von Arnsuvaldt.

—Ha venido al mundo un hijito del señor Silvio Merello y de la señora Elena Peña de Merello.

—Ha nacido un hijito del señor Miguel Salgado y de la señora Flor Barra de Salgado.

ENFERMOS

Completamente restablecido se encuentra el niñito Dique Acuña.

En la Clínica del Dr. Mena ha sido operada la señora Viola Cárceres de Bolados. Su estado es satisfactorio.

—Delicado de salud se encuentra el señor José Aravena P.

VIAJEROS

De la capital han regresado a este puerto la señora Elena B. de Lasserre e hijito Michel.

—A Santiago la señorita María Amelia Reyes S.



Niñita, Ivelisse Alveal Urrutia, que recientemente hizo su Primera Comunión

—A San Felipe es ha dirigido el señor Guillermo Vigueras Llanos.

—De Curicó se ha dirigido a este puerto la señora Fresia V. de Urbina.

PRIMERA COMUNION

El 4 de Diciembre recién pasado se ha llevado a efecto en este puerto unas once con motivo de haber hecho su primera comunión la niñita Ivelisse Alveal Urrutia, hijita del señor Froilán Alveal Peña y de la señora María Urrutia de Alveal, a la que asistieron un numeroso grupo de sus amiguitas y familiares, entre las que podemos enumerar: Sr. Froilán Alveal P. y Sra. María Urrutia de Alveal; Sra. Uber Urrutia, Miguel Bahamóndez, Enrique Fuentes Aguirre, Ivelisse Bahamóndez Urrutia, Rosa Quevedo de Mitchel, Esterlina Gallardo Soto, etc.

FALLECIMIENTO

Recientemente ha dejado de existir en este puerto el señor Mario Aravena Moraga, ex Capitán de la Segunda Compañía de Bomberos de este puerto.

2a. Compañía de Bomberos de Coronel

En reunión celebrada recientemente, la 2ª Compañía de Bomberos de nuestro puerto, procedió a elegir el nuevo Directorio que ha de regir los destinos de la institución por el año 1950, quedando formado de la siguiente manera:

Director	Señor	Tomás Concha Alarcón (Reelegido)
Secretario	„	Gastón Roa Araneda (Reelegido)
Tesorero	„	Edmundo Verdugo Concha
Capitán	„	Guillermo Vigueras Llanos
Teniente 1º	„	Froilán Alveal Peña (Reelegido)
Teniente 2º	„	Raúl Granfeldt Bustamante
Teniente 3º	„	Gustavo Bade Vergara
Teniente Máquina	„	Jorge Vigueras Llanos
Ayudante	„	René Sánchez Henríquez

Clínica Dr. Juan Mena R.
PENSIONADOS DE PRIMERA CLASE
CIRUGIA - ENFERMEDADES DE SEÑORAS - PARTOS - VIAS URINARIAS
RAYOS X
LUZ ULTRAVIOLETA - LUZ INFRARROJA - ULTRATERMIA - ELECTROTERAPIA
Consultas de 2 a 5 P. M.
Los Carreras 168 Fono 25 - Coronel

DEPORTES

Magallanes de Santiago y Seleccionado de Coronel se medirán en fútbol en fecha próxima en este puerto

Podemos informar al público amante a los buenos matchs de fútbol que en una fecha próxima la Asociación local ha confirmado la venida a este puerto del equipo profesional "Magallanes" de Santiago, elenco que se medirá con el seleccionado de ésta en un interesante match de fútbol en el Estadio Municipal.

"Los Académicos", que así se ha catalogado a este conjunto por su recomendable fútbol que practican y en donde actúan verdaderos valores de fama internacional, como Méndez, Salamanca, Orlandelli, "Popeye" Flores, etc., y a los que tendremos el gusto de apreciar su calidad de tales.

Según informaciones obtenidas de parte de la Asociación local, sabemos que el seleccionado que entrenará al equipo visitante estará formado por elementos jóvenes y de lo mejor de nuestro fútbol y el cual estará entrenado por el ex jugador walderino de Schwager, Armando Alarcón, el que esperamos logre formar un verdadero equipo capaz de dejar bien puesto el nombre del fútbol local.

MATURANA, Corresponsal.

La iniciativa católica y la colaboración efectiva de la Compañía Carbonífera dieron al pueblo de Laraquete la ampliación de la Capilla, un cómodo salón con sus accesorios y una habitación para el Capellán

Con la asistencia del señor Gerente don Guillermo Videla, el Administrador General, señor Arnoldo Courard, representantes de instituciones católicas de Laraquete y numerosas personas fueron bendecidas estas obras católicas.—La Banda del Regimiento Chacabuco amenizó esta ceremonia.

A pedido del Capellán de Laraquete, por una solicitud dirigida al señor Gerente de la Compañía Carbonífera, y firmada por un grupo de vecinos y presidentes de Sociedades Católicas, se iniciaron en el pueblo vecino de Laraquete algunas obras, relacionadas con la ampliación de la Capilla, un gran salón con todos sus accesorios y una habitación para el Capellán, obras que realmente fueron elogiadas por cuanta persona se impuso de que la empresa minera las había iniciado, prestando así toda su colaboración en bien de la colectividad.

Una vez listos y totalmente terminados los trabajos mencionados, se procedió a la ceremonia de inauguración y bendición de los nuevos locales. Así entonces, desde muy temprano a la hora fijada, fieles y vecinos se habían reunido en gran número, lo que se había logrado también gracias a la cooperación entusiasta del Directorio de la Junta de Vecinos de Laraquete y muy especialmente de su Presidente señor Ambrosio Martínez, que trabajó en gran forma para darle el mayor realce posible a la ceremonia que se iba a efectuar.

Eran las 18 de la tarde del día 24 del mes pasado, cuando arribó a Laraquete el atuo-carril de la Compañía y bajaban el señor Gerente don Guillermo Videla Lira y su esposa señora Jesús Vial de Videla, el señor Administrador General don Arnoldo Courard y la esposa del Senador don Gustavo Rivera Baeza, que fueron recibidos por el Padre Aurelio Martínez, dirigiéndose inmediatamente a la Capilla, al acto de inauguración, entonándose la Canción Nacional. El Padre Aurelio inició la ceremonia con un vibrante discurso de bienvenida al señor Gerente, distinguidas visitas y al público en general. En primer término el Capellán dió las gracias a la Compañía de Lota, por la alta labor realizada en Laraquete en favor de los obreros ya que el nuevo salón, fuera de ser una ampliación a la Capilla, iba a servir a muchas finalidades societarias, todas de progreso y de adelanto para el simpático y acogedor balneario que no contaba hasta ahora con ningún salón social donde poder realizar obras de interés cultural. Terminada la ceremonia religiosa de la bendición del nuevo local, que fue hecha por el dinámico y entusiasta Capellán.

A continuación el señor Gerente don Guillermo Videla Lira, tuvo palabras de aliento a nombre de la Compañía y aludió la labor del Padre Martínez, que vió coronados sus esfuerzos con la magnífica ceremonia que se realizaba y que daba por inaugurado estos progresos en bien de la colectividad en general.

Los visitantes recorrieron los locales mostrándose muy complacidos por la labor realizada y prometiendo su concurso en cualquiera obra que sea un adelanto para Laraquete.

Las damas de la Acción Católica, con su acostumbrada gentileza, tenían preparado a las visitas y directorio de la Junta de Vecinos un cocktail, durante el cual el Padre Aurelio Martínez, Presidente Honorario de la Junta de Vecinos, tomó la palabra para exponer al señor Videla Lira, la urgente necesidad que tenía Laraquete de la luz eléctrica e hizo presente que la Compañía podría prestar su cooperación para la pronta realización del anhelo del pueblo, mucho tiempo al margen de todo progreso y terminó reiterando los agradecimientos a la empresa carbonífera por las bondades que siempre ha demostrado por todo lo que sea obras de bienestar en beneficio de sus obreros y todo lo ligado a ella.

Breves minutos más tarde terminó el acto en medio de vivas a los visitantes que fueron acompañados hasta la estación para nuevamente regresar a Lota.

ESTABLECIMIENTO DE LOTA

NUMERO DE IMPONENTES Y MONTO DE LOS DESCUENTOS PARA EL FONDO DE AHORRO DE OBREROS Y EMPLEADOS, CORRESPONDIENTE AL MES DE NOVIEMBRE DE 1949.

SECCIONES	Nº imponentes	Valor
Pique Grande Arturo	132	$ 15.440.—
Chiflón Carlos	113	14.390.—
Pique Alberto	61	8.760.—
Pique Carlos Cousiño	57	6.950.—
Embarque de Carbón	45	6.930.—
Tráfico	15	1.570.—
Maestranza	122	14.055.—
Maquinarias	87	12.680.—
Almacén de Materiales	35	3.890.—
Depto. de Electricidad	40	4.410.—
Arquitectura	38	3.870.—
Población	29	3.500.—
Cerámica	107	19.500.—
Hospital de Lota	3	300.—
Parque de Lota	3	350.—
Vapor "DON ALBERTO"	1	200.—
	978	$ 116.725.—
EMPLEADOS:		
Administración General	1	$ 500.—
Sub-Administración General	18	3.700.—
Depto. de Minas	1	300.—
Depto. de Bienestar y Escuelas	6	2.400.—
Hospital de Lota	7	2.650.—
Pique Grande Arturo	4	550.—
Chiflón Carlos	8	4.742.—
Pique Alberto	5	1.700.—
Pique Carlos Cousiño	2	550.—
Embarque de Carbón	7	3.250.—
Tráfico	5	1.350.—
Almacén de Materiales	9	3.500.—
Depto. de Electricidad	2	700.—
Maestranza	3	500.—
Maquinarias	13	6.550.—
Población	1	50.—
Cerámica	8	3.550.—
Vapor "DOÑA ISIDORA"	1	500.—
	103	$ 38.742.—

SOC. AGRICOLA Y FORESTAL "COLCURA" S. A.

NUMERO DE IMPONENTES Y MONTO DE LOS DESCUENTOS PARA EL FONDO DE AHORRO, CORRESPONDIENTE AL MES DE NOVIEMBRE DE 1949.

SECCIONES	Nº imponentes	Valor
Elaboración de Maderas	9	$ 1.920.—
EMPLEADOS:		
Bosques	2	850.—
Elaboración de Maderas	3	850.—
	14	$ 3.620.—

DEPOSITO DE CERVEZA C. C. U.

PILSENER - BIDU - ORANGE CRUSH

VITAMALTINA

ALOJA - PAPAYA - BILZ

Unico representante:

Humberto Laurie O.

COUSIÑO No. 655 - LOTA - FONO No. 29

REPARTO A DOMICILIO

Compre en este Depósito y evitará falsificaciones

RECIBIMOS Y PUBLICAMOS

CORONA DE CARIDAD

A nuestra mesa de redacción ha llegado la siguiente comunicación de agradecimientos:

"La Superiora de las Hermanitas de los Pobres, saluda muy atte. al señor Jefe y Empleados de la Oficina del Departamento de Bienestar de la Cía. Carbonífera e Industrial de Lota y les agradece muy sinceramente el que se hayan acordado de los ancianitos enviándonos la generosa ayuda de $ 800.— correspondiente a una Corona de Caridad a la memoria del señor Pedro Vega Cortés (Q. E. P. D.).

"Les deseamos muy sinceramente que la doble caridad que han hecho con tan generoso obsequio redunde en gracias y en prosperidad sobre todos los empleados del Departamento de Bienestar".

Concepción, 15 de Diciembre de 1949.

CORONA DE CARIDAD

El personal docente de la Escuela "Matías Cousiño" donó una Corona de Caridad a la Liga de Estudiantes Pobres de Lota, en memoria del señor Pedro Vega Cortés (Q. E. P. D.).

Lea Ud.

"LA OPINION"

de Lota

ASISTA A LOS CURSOS DE PRIMEROS AUXILIOS QUE SE DICTAN EN LA ESTACION DE SALVAMENTO

Diversas actividades desarrolló la Parroquia de Lota Alto

Brillante resultaron los actos de homenaje a la Santísima Virgen María.—La Navidad.—La Colonia de Vacaciones.—Reparto de Juguetes.

Detallamos a continuación las actividades desarrolladas en la Parroquia San Matías Apóstol, a cargo del señor Pbro. D. Pedro Campos M.

Con toda solemnidad se celebró la fiesta de Purísima. Casi de madrugada se notó en la Parroquia una actividad inusitada, preludio del entusiasmo popular que esta fiesta logra todos los años prender. Fué así como en la misa primera doscientos diez niñitos se acercaron a recibir por vez primera la Sagrada Comunión. Era aquello un espectáculo verdaderamente celestial en ver tantas palomitas blancas, llenos de devoción, sus mancecitas cruzadas delante del pecho, recibir en su corazoncito el Pan de los Fuertes.

Una vez terminada la misa pasaron estos niñitos al comedor de la Parroquia para servirse un opíparo desayuno que almas buenas y bondadosas con todo cariño habían preparado.

Por la tarde a eso de las cinco y media, pese al fuerte viento que se había levantado, una gran muchedumbre de fieles escoltó a la imagen de la Virgen Santísima a través de los diferentes barrios de la dilatada feligresía. Los fieles plenos de fe a la Madre de Dios en el recorrido, junto a los rezos y cánticos alusivos al Señor y a la Virgen, exteriorizaron de esta manera el gran amor que profesan a la Celestial Soberana.

De vuelta a la Parroquia, una vez rezadas las plegarias clásicas del Mes, se dio la bendición a la inmensa muchedumbre de fieles con el S. S.

Hay que destacar en esta ocasión la generosidad de la Empresa como de personas generosas que contribuyeron al desayuno de los niños que hicieron su Primera Comunión.

LA NAVIDAD

Esta fiesta litúrgica, que nos recuerda el humilde Nacimiento del Hijo de Dios, fué precedida con el Novenario de rigor, culminando el 24 a las nueve y media de la noche con la representación de un pasaje bíblico y la Misa de media noche con gran afluencia de fieles.

Referente a la representación es necesario hacer notar el magnífico esfuerzo desplegado por los muchachos de J. O. C. Hubo necesidad de cobrar un pequeño precio para incrementar los fondos del Campamento de Vacaciones de la Parroquia.

En la tarde de Pascua se repartieron juguetes a los niños que se habían inscrito con anterioridad.

CAMPAMENTO DE VACACIONES

Siguiendo una tradición impuesta con muy buen criterio por el señor Cura, también este año se llevaron a efecto esos Campamentos de Vacaciones. Se realizaron en dos etapas. La primera en estos momentos debe estar disfrutando del aire libre y el sol de la región de los lagos. Esta tanda está integrada por jóvenes y obreros bajo la vigilancia del señor Cura. La segunda, integrada por niños, se dirigirá en la segunda quincena de Enero a los alrededores de Chillán. La componen como 120 niños. La matrícula para esta Colonia o Campamento está ya copada.

La Empresa, como siempre atenta a todo lo que signifique bienestar o distracción sana, ha cooperado brillantemente para la realización de estos campamentos.

Estamos en condiciones de informar al público de Lota Alto, que en las páginas de este Diario, daremos una realización suscinta de como lo han pasado las personas que han disfrutado de estos campamentos.

NOVENA DE Sn. SEBASTIAN

El 11 de Enero principiará en la Parroquia la Novena de San Sebastián, en preparación a la fiesta del Santo, que se celebra todos los años el 20 de Enero.

Fallecimiento

Ha dejado de existir el 4 del mes pasado el antiguo vecino de esta localidad, después de soportar una larga enfermedad, el señor Erasmo Vega V. (Q. E. P. D.), quien trabajaba en el Garage Central como celador.

La familia nos encarga dar los más sinceros agradecimientos al cuerpo de médicos y al personal del Hospital del Establecimiento, donde estuvo hospitalizado el señor Vega hasta la hora de su muerte, por los solícitos cuidados que le prodigaron y que pese a ello no se le pudo salvar la vida.

Agradecen también al señor Cura Párroco, don Pedro Campos Menchaca y el personal del Garage Central por las erogaciones que se le hicieron durante toda su enfermedad, como asimismo a todas las personas que se dignaron acompañar en sus funerales, actos que comprometen la eterna gratitud de su esposa e hijos.

PARLAMENTARIOS VISITARON LOTA



Los Parlamentarios también visitaron la Escuela "Matías Cousiño" de donde los vemos salir

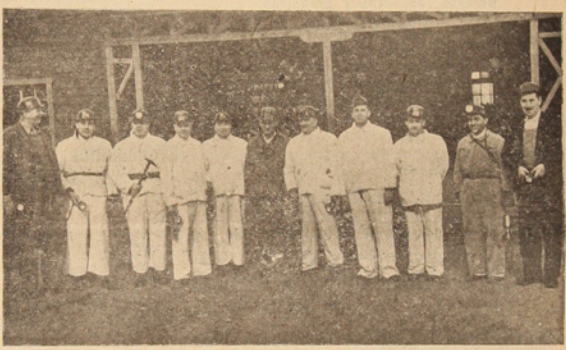

Los parlamentarios que visitaron Lota, momentos antes de bajar al Pique Carlos Cousiño



SALON VICTOR

RADIO LABORATORIO

REPARACIONES Y TRANSFORMACIONES DE RADIOS EN GENERAL - Construcción de Amplificadores - Intercomunicadores Todo sistema de refuerzos de sonido

INSTRUMENTAL COMPLETO

ALFREDO TORRES C.

TECNICO EN RADIO Y ELECTRICIDAD

SALON VICTOR

COMERCIO 661 - LOTA

Dejó de existir la Sra. Luisa de Rodríguez y sus funerales fueron muy concurridos

Después de haber soportado una larga y penosa enfermedad, a la edad de 56 años, ha dejado de existir la señora Ana Luisa de Rodríguez, madre del antiguo y conocido deportista local y actual Vicepresidente del Quintín Romero B. C.

Los funerales de la señora Ana Luisa de Rodríguez fueron muy concurridos y se efectuaron después de una solemne misa que fue oficiada en la Iglesia de Lota Alto.

En el cementerio usaron de la palabra el Vicepresidente de la Juventud Obrera, señor Juan S. Martínez; la Presidenta de la "Hermandad del Sagrado Corazón de Jesús", señora Delia de Herrera y la Presidenta de la Sociedad de Señoras "La Ilustración, señorita Juana Arriagada.

Despidieron el duelo, los señores: Juan Rodríguez Riquelme, Raúl Rodríguez Orellana y Leopoldo Rodríguez Orellana.

La familia Rodríguez nos encarga agradecer sinceramente a las personas que se dignaron enviar ofrendas florales y asistir a los funerales, como asimismo también a las instituciones y secciones de la Cía. que nos ayudaron moral y económicamente.

Fueron las siguientes ayudas económicas: Sección Cerámica, $ 935.—; Sección Maestranza, $ 455.—; Sociedad de Señoras "La Ilustración", $ 700.—; Deportivo "Cristóbal Colón", $ 227.—; Juventud Obrera Católica de Lota Alto, $ 300.—, y Liga Obrera Católica de Lota Alto, $ 100.—

Hermoso Canastillo de Pascua obsequió a los Empleados la Compañía y a los hijos de Obreros, Juguetes y Golosinas

Motivo de elogiosos comentarios ha sido el regalo que la Empresa con motivo de Pascua ha hecho a los empleados. Dicho regalo consistía en un hermoso canastillo lleno de todo bien de Dios.

Como en años anteriores, la Empresa ha donado diversos paquetes de dulces, chocolates y galletas a los hijos de los obreros.

Cocktail se ofreció con motivo de la inauguración del Casino de Colcura

El día 4 del mes recién pasado fué inaugurado por el nuevo concesionario, don Oscar Ascencio, el Casino de Colcura, ofreciendo con este motivo un cocktail a un grupo de sus relaciones.

Cuenta actualmente para esta temporada con una regia atención para banquetes.

A los Padres de los Niños que irán a las Colonias de Vacaciones de la Parroquia

Se comunica a los padres de los niños que han ido a las Colonias de Vacaciones de la Parroquia, que la dirección postal en caso de escribirles, es la siguiente: CAMPAMENTO SAN MATIAS, FUNDO CUCHA CUCHA, ESTACION CONFLUENCIA.

Agradecimientos

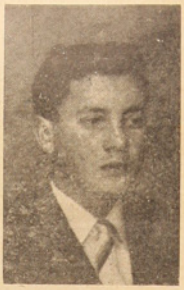

Gregorio San Martín, celador de la Sección Población, dá sus más sinceros agradecimientos a todas las personas que colaboraron en la erogación voluntaria que se le hizo con motivo del fallecimiento de su hijo René San Martín Salas (Q. E. P. D.), quien trabajaba de ayudante mecánico en la Sección Maestranza.

Hace extensivos estos agradecimientos al profesorado y alumnado de la Escuela Industrial y a los ex compañeros de estudios que enviaron ofrendas florales y que acompañaron en los funerales.

Erogaciones Voluntarias

Jorge Cifuentes, agradece a todos sus compañeros de trabajo por la erogación voluntaria que se le hizo en su favor, con motivo de encontrarse enfermo.

Estos agradecimientos los hace extensivos a los compañeros eléctricos del Chiflón, Soc. S. M. de Artesanos y Obreros y a la Sociedad Unión Mineros.

Gilberto Contreras Escalona, agradece muy sinceramente a todos sus compañeros del Garage Central del Establecimiento, por la erogación voluntaria que se le hizo con motivo del fallecimiento de su hijito.

Esta erogación dió un total de $ 850.—

¡ATENCION!

Piezas Amobladas para Caballeros o Jóvenes solos

ANIBAL PINTO 162

LOTA

PHILCO

EL LIDER

"Famoso por su calidad en todo el mundo"

AHORA POR PRIMERA VEZ EN LOTA

Receptores garantidos por un año, incluso los tubos

RADIOS PHILCO y STANDARD ELECTRIC

Discorolas de mueble, motor importado desde $ 240.- mensuales

VISITENOS SIN COMPROMISO

Distribuidores exclusivos:

"Muebles Lautaro"

PARRA Hnos. Ltda.

COMERCIO 873 - LOTA



Señor Tomás 2.º Garcés Vera, que últimamente terminó con nota sobresaliente su curso de Secretario-Dactilógrafo, optando de consiguiente al título profesional respectivo del Instituto "Bernardo O'Higgins" de Concepción.

El señor Garcés Vera, ofrece sus servicios pudiéndose dirigir a las personas que se interesen por ellos a Lota Alto, Pabellón 55, casa 6.

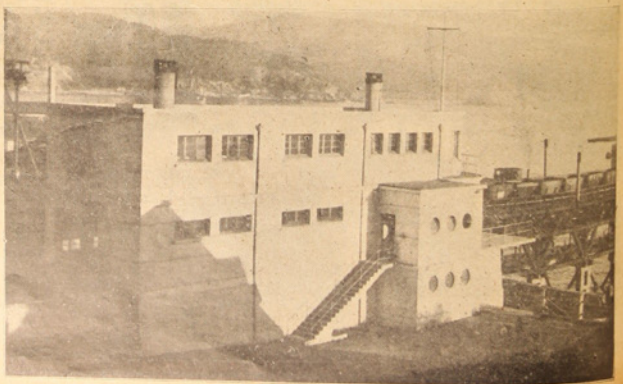

Oficina de Embarque de la Cía. Carbonífera e Industrial de Lota

DEPORTES

El fútbol lotino se está jugando entusiastamente y los equipos nos han deparado emoción

Las demás fechas jugadas.—Arturo Cousiño batió al Luis Cousiño 3 por 0. El Carlos venció al Matías Cousiño 2 por 0.—Luis Acevedo y Matías, empataron a un tanto.—En un gran match Acevedo y Carlos también empataron a un goal.—Comentarios de los encuentros jugados.

Con verdadero entusiasmo y brios se ha venido desarrollando la competencia oficial de fútbol y hemos podido ver a través de ellos que los equipos se han entonado bastante y juegan mucho.

La afición en gran número se ha dado cita la verificación de cada match.

Vamos a detallar los partidos jugados:

SEXTA FECHA

Un público numerosísimo acudió a presenciar el match entre los Cuadros de Honor del Luis Cousiño y Arturo Cousiño. Aquí ganó Arturo 3 por 0, después de un partido bastante movido y desde el comienzo se entregaron a lucha de frentón, pero el vencedor que fué el Arturo se mostró más fogoso en sus ataques, A pesar de los esfuerzos del Luis, no fué posible abrir la cuenta y el lance terminó siempre en favor del Arturo Cousiño 3 por 0.

SEPTIMA FECHA

Ante un público más que regular se efectuó la séptima fecha, actuando a primera hora los equipos de Ascenso del Deportivo Huracán y Unión Deportivo. Este partido se caracterizó por lo reñido durante todo el tiempo, pero al final el Deportivo hizo el goal de la victoria, dejando la cuenta 2 por 1.

A la segunda hora entraron a la cancha los equipos de honor del Matías Cousiño y Carlos. El campeón de 1948 tuvo esa tarde un adversario duro que lo hizo emplearse a fondo y también algunos elementos un tanto brusco, juego que deben desterrar, pues así vamos muy mal. El triunfo le correspondió al Carlos 2 por 0, que a última hora hubo de multiplicarse ante el asedio del Matías.

Muy merecida la victoria del campeón, pero bastante laboriosa.

OCTAVA FECHA

El Sábado 10 del mes pasado, se efectuó la octava fecha, jugando los equipos de honor del Acevedo y Matías. Siguiendo su trayectoria el Matías de no ceder su emblema a su adversario, hizo esa tarde un magnífico partido pero duro siempre. El Acevedo con esfuerzo extraordinario logra abrir la cuenta a los 25' de juego y termina el primer tiempo con la ventaja anotada.

La segunda etapa se jugó a gran treva y el juego brusco que ha desarrollado el Matías, ha hecho mella en los "aviadores" y es así como ceden terreno hasta que a los 38' minutos de juego el Matías logra el ansiado empate por intermedio de Bello, con cuya igualdad en el scorer termina este partido que logró apasionar al público.

NOVENA FECHA

A pesar de jugarse un día Sábado, el Estadio estuvo lleno esa tarde para presenciar el match entre el Carlos Cousiño y Luis Acevedo. Había logrado despertar gran entusiasmo este lance y justificada razón había cuando son dos equipos que se merecen, tanto así que terminó en un empate a un tanto.

Desde el vamos, se jugó activamente y los primeros en atacar son los "albos" que dominan levemente a los 18', después de hermoso tiro libre servido por Brevis, se anotan el primer tanto. El Carlos se ve apremiado y hace juego rápido y a los 45', Leal hace el empate con un tiro penal que sancionó el juez en una falta no vistosa y que el público desaspserado protestó largamente. Este tiempo terminó entonces 1 a 1.

La etapa final dominó en la mayor parte del tiempo el Acevedo y el Carlos, a fin de mantener el empate o poder conseguir el goal de la victoria luchó incansablemente y en los últimos minutos se cobra al Carlos un tiro penal, que el Acevedo no convirtió ya que el arquero carlino barajó magistralmente.

Aún con cierto dominio, de parte del Acevedo terminó el lance con el empate anotado de un goal por lado.

Rifa de beneficio del Deportivo "Rampla Junior"

El Club Deportivo "Rampla Junior" nos encarga poner en conocimiento de todas las personas que han adquirido números para la rifa a beneficio de esta institución, que no ha podido llevarla a efecto por motivo de no contar con un local apropiado para ello.

Oportunamente se avisará la fecha y local en que se efectuara el sorteo de dicha rifa.

Un honroso 5.° puesto ocupó la Selección de Basket-Ball Escolar de Lota, que representó al Departamento, en la Olimpíada verificada en Santiago de Chile

Las nuestras tuvieron muy buen desempeño.—Las impresiones que dan a nuestro Periódico los encargados del equipo.—Comentarios al márgen.

Tuvimos la oportunidad de conversar con los señores profesores que fueron a cargo de la Selección Escolar de Basket-Ball, a la Olimpiada Escolar, realizada últimamente en la capital.

A cargo de las profesoras señoritas Julieta Jofré y María López y del señor Alvaro Cabargas, profesor de la Escuela Matías como entrenador del Conjunto, partió a la capital la selección femenina escolar de Basket-Ball, a objeto de medirse con los mejores conjuntos estudiantiles primarios de Chile.

El domingo 4 ppdo., se inauguró este torneo escolar con un gran desfile de las diferentes delegaciones presentes en el Estadio Nacional. En palco de honor de nuestro gran coliseo, ataviado con la solemnidad acostumbrada en estos torneos, se encontraban las autoridades oscolares de la capital. Gallardamente nuestras futuras cracks desfilaron, precedidas por los señores profesores que la integraban.

Lota jugó en primer término con Peñaflor, cabeza de serie y 4.° campeón del año pasado. Nuestras muchachas derrochando entusiasmo y valentía, después de duro batallar lograron imponerse al conjunto peñaflorino por el fácil score de 11 a 9.

En la segunda actuación les tocó medirse con "El Monte", que las venció por el score de 16 a 13. Al sentir del entrenador, el que a su vez tuvo oportunidad de recoger algunas opiniones, este partido fué uno de los mejores del Campeonato, ambos bandos lucharon desesperadamente en busca del punto que les iba a dar la victoria, logrando sólo el Monte, imponerse a nuestro conjunto en los últimos minutos. Posteriormente enfrentaronse con Rinconada.

En la clasificación final lograron un honroso quinto lugar, en una competencia donde actuaron 14 equipos.

El señor Cabargas, deportista ciento por ciento, y hábil jugador de basket-ball, integró en la capital un seleccionado de profesores, que se impuso holgadamente a un equipo de alumnos egresados de la Normal de Copiapó.

Las muchachas lotinas, aprovecharon su permanencia en la ciptal para visitar algunos lugares de recordación históricos como ser el Cerro Santa Lucía, San Cristóbal, Zoo, Museo Nacional, Biblioteca, etc.

La delegación lotina se hospedó durante la realización de la Olimpiada en el Hogar de Mujeres N.° 2, donde recibieron toda clase de atenciones. Prueba de ello es que las jugadoras al llegar al Mineral, estaban todas fuera de formas.

La delegación ha quedado muy agradecida a la Empresa por las facilidades que les ha otorgado, ayuda que ha sido muy valiosa.



Alumnas de la Escuela 11 entonan el Himno Nacional antes de iniciar la Revista de Gimnasia



Revista de Gimnasia de la Escuela 11

LA CAMISA DE LA SUERTE
EN
"CASA OSSES"
Compre su Camisa en "CASA OSSES" desde $ 30.- hasta $ 150.- c/u.
Al hacer su Compra se le regalará el valor del premio que tenga la Camisa premiada
Aproveche esta única oportunidad que le ofrece "CASA OSSES" solamente por el mes de Enero
TAMBIEN CONCEDE CREDITOS
CONSULTE CONDICIONES
COMERCIO 691 (Frente a LA FAMA) - LOTA

CUANDO TENGA ALGUNA DUDA CONSULTE A SU JEFE. NO HAGA EXPERIMENTOS POR SU CUENTA, PUEDE TENER GRAVES CONSECUENCIAS

PROGRAMACION DEL TEATRO LOTA ALTO

ENERO DE 1950

1º Domingo.—"ELECTRA".—Extraordinaria producción norteamericana hablada en inglés, de carácter dramático. La más grande de las tragedias en la que una madre y una hija disputan el amor de un mismo hombre. Interpretación de los más grandes artistas del momento: Rosalind Russell, Katina Paxinou, Michael Redgrave y Kirk Douglas. Noticiario, actualidades, etc.

2 Lunes.—"LA BIEN PAGADA".—Sobresaliente producción mexicana de carácter dramático. Sólo para mayores, no recomendable para señoritas. La historia de una mujer vanidosa y caprichosa que no supo comprender a su marido, al que engañó y al que después, convertida en una mujer fácil, llegó a amar con locura. Actuación magistral de la reina de la rumba, María Antonieta Pons, con el galán Víctor Junco. Actualidades, sinopsis, etc.

3 Martes.—"ANGELES CON CARA SUCIA".—Extraordinaria producción norteamericana hablada en inglés de carácter policial. Fueron amigos inseparables en su juventud, se querían como hermanos, mas el correr de los años los llevó por sendas distintas... Interpretación de James Cagney, Humphray Bogart, Pat O'Brien, Ann Sheridan y la Pandilla de Callejón sin salida. Noticiario, actualidades, etc.

4 Miércoles.—"DON JUAN TENORIO".—Sobresaliente producción argentina de carácter cómico. Una interpretación cumbre de Luis Sandrini y Tita Merello con la encantadora Virginia Luque. La más genial parodia de Don Juan Tenorio, es una película que no puede dejar de verse. Además "EL TORO A SUS AMIGOS".

5 Jueves.—"LA MUERTE VISTE DE BLANCO" (o el susto).—Producción norteamericana hablada en inglés de carácter policial. Un fuerte film policial que emocionará hasta dejar en suspenso al espectador. Interpretación de Vincent Price, Lynn Bary y Michael Duane. Actualidades, sinopsis, noticiario, etc.

6 Viernes.—"EL FIN DEL RIO".—Hermosa producción británica realizada en Brasil de carácter aventurero, hablada en inglés. La odisea de un indiecito que huérfano y sin amparo recibió el maltrato de los blancos. Una creación de Sabú y Rich Ferrero. Actualidades, etc.

7 Sábado.—ABOTT Y COSTELLO "CONTRA LOS FANTASMAS".—Sobresaliente producción norteamericana hablada en inglés de carácter cómico. Sustos... Emociones... Risas... Muchas risas con Abott y Costello. Además "LA LEGION DE LOS CENTAUROS", 1º función.

8 Domingo.—"SUEÑOS DORADOS".—Extraordinaria fantasía musical hablada en inglés y en maravilloso tecnicolor. Rita Hayworth encarnando a la diosa de la danza, Terpsicore. Una grandiosa cinta filmada en colores con las mas grandes atracciones del momento. Rita Hayworth y Larry Parks, con los más hermosos coros de Broadway. Noticiario, actualidades, sinopsis, etc.

9 Lunes.—"UNA NOCHE DE AMOR".—Una grandiosa joya musical con la música más escogida. Interpretación de la recordada Grace Moore y Tulio Garminatti. Actualidades, sinopsis, etc.

10 Martes.—"GALERIA DE ESPEJOS".—Sobresaliente producción inglesa de carácter dramático, hablada en inglés. Una extraña manía lo dominaba y él fácilmente lo traspasaba a las mujeres que amaba. Una espantosa tragedia en una casa palacio habitada por un maniaco. Magistral creación de Eric Portman, Edana Romney, Bárbara Mullon y Hugh Sinclair. Noticiario, actualidades, etc.

11 Miércoles.—"LA PASION DE LOS FUERTES".—Sobresaliente producción norteamericana hablada en inglés de carácter cow boysesco. Las pasiones de los hombres desatadas en el inmenso marco del oeste norteamericano. Henry Fonda y Victor Mataire en geniales interpretaciones. Además "EL TERROR DE LA SIERRA" y actualidades.

12 Jueves.—"LA CORTESANA".—Sobresaliente producción mejicana de carácter dramático. La carrera fatal de una muchacha buena que fué cayendo poco a poco hasta convertirse en una cortesana. Una actuación estupenda de Mercedes Barba, Toña La Negra, Cruz Alvarado, El Chino Herrera. Estupendas Rumbas, bailes más boleros y canciones de actualidad. Noticiario Universal, actualidades, etc.

13 Viernes.—"LA CONDESA DE MONTECRISTO".—Maravillosa producción norteamericana de carácter musical. Una comedia musical de lujoso desarrollo salpicada de chistes, canciones y de hermosas mujeres. El público podrá admirar de nuevo a la maravillosa Sonje Henie en danzas soberbias espectaculares. En silencio en que figura Olga San Juan, Arthur Traacher y Michael Kirby. Actualidades, sinopsis, etc.

14 Sábado.—"BALAS TRAIDORAS".—Estreno de una hermosa producción cow-boysesca en trucolor de Roy Rogers y su caballo más listo de la pantalla "Trigger". Además "LA LEGION DE LOS CENTAUROS", 5º función.

15 Domingo.—"CRISTOBAL LOCON".—Grandioso estreno norteamericano hablado en inglés, filmado en tecnicolor. El histórico relato del descubrimiento de América filmado a todo lujo y color con un reparto grandioso. Un suceso del cine que no debe ser insuperable. Frederic March, Florence Eldrige y un grandioso conjunto en la película mas formidable del tiempo. Noticiario, actualidades, sinopsis, etc.

16 Lunes.—"PUERTO SAID".—Estreno de una producción norteamericana hablada en inglés de carácter policial. Un drama misterioso y emocionante en el puerto del amor "Port Said". Una maravillosa cinta con Gloria Henry, William Bishop y Steve Geray. Actualidades, etc.

17 Martes.—"EMIGRANTES". Extraordinaria producción argentina hablada en italiano de carácter dramático. El relato de la vida y hechos de los emigrantes que abandonan su patria para encontrar en América la felicidad. Interpretación magistral de Aldo Fabrizzi, Ave Ninchi, Nicolás Olivari y Adolfo Celi. Noticiario, actualidades, sinopsis, etc.

18 Miércoles.—"TARZAN Y LAS SIRENAS".—Estreno de una producción norteamericana de aventureras. Una nueva película de Tarzan en que desenmascara a un contrabandista y defiende a una bella muchacha. Además de escenas en la selva, la lucha con un pulpo, seis canciones cantadas por John Lourenz. Una de las últimas películas de Tarzan acompañado de Chita. Además "EL HOMBRE DE HIERRO", 1º función.

19 Jueves.—"LA SIN VENTURA".—Extraordinaria producción mejicana de carácter dramático. Sólo para mayores y no recomendable para señoritas. Una película maravillosamente humana que relata la tragedia de muchas mujeres que por la incomprensión de sus padres se convierten en pecadoras. Interpretación magistral de María Antonieta Pons, Rafael Baledon y Tito Junco, y dirigida por nuestro compatriota Tito Davinson. Noticiario, actualidades, sinopsis, etc.

20 Viernes.—"FRAGUA DE HOMBRES".—Sobresaliente producción norteamericana hablada en inglés, de carácter educativo. Una historia del famoso sacerdote llamado el Padre Dunnn, que con su esfuerzo se convirtió en el símbolo de la regeneración de la juventud de los Estados Unidos. Un llamado directo al corazón en una película veridica y organizante. George O'Brien encarnando en esta cinta la legendaria figura del Sacerdote Dunn junto con un magnífico reparto. Actualidades, etc.

21 Sábado.—"CUESTA ABAJO".—Extraordinaria producción argentina de carácter musical, —otra de las producciones del malogrado Carlos Gardel—, además, "LA LEGION DE LOS CENTAUROS", fin de la serial.

22 Domingo.—"APASIONADA".—Sobresaliente producción inglesa de carácter dramático hablada en inglés. La historia de una mujer que sacrificó su amor por el lujo y la comodidad y que al fin resolvió su conflicto en forma inesperada. Una hermosa creación de Ann Todd, secundada por Claude Rains y Trevor Howard. Noticiario, actualidades, etc.

23 Lunes.—"PECADORA".—Extraordinaria producción mejicana de carácter dramático. Una película atractiva, pero humana que nadie debe dejar de ver. "Pecadora" una cinta mejicana inspirada en el celebre bolero del mismo nombre original del poeta de la misma música Agustín Lara. Nunca en una cinta se habia juntado tantos grandes valores. Ramón Armengod, Agustín Lara, Emilia Gipi, Ninon Sevilla, Ana María Gonzales, Los Angeles del Infierno, etc. Noticiario, actualidades, etc.

24 Martes.—"13 RUE MADELEINE".—Sobresaliente producción norteamericana de carácter dramático hablada en inglés. Magnífica cinta en que muestran como se estrenan y como trabajan los miembros del cuerpo de espionaje norteamericano. Interpretación de James Cagney, Annabella y Richard Conte. Actualidades, noticiario, etc.

25 Miércoles.—"LOCO LINDO".—Grandiosa producción argentina de carácter cómico. La más cómica película de Sandrini junto con el gran cantante Ernesto Fama y Olinda Bozan, además, "EL HOMBRE DE HIERRO", 2º función.

26 Jueves.—"ALLA EN EL RANCHO GRANDE".—Extraordinaria producción mejicana. Diez años después de su primer éxito el cine mejicano presenta una versión en maravillosos colores de la cinta que mas ha gustado en Chile. Actuación especial de un seleccionado grupo de actores encabezados por Jorge Negrete, Lilia del Valle, Eduardo Noriega y El Chicote. Noticiarios, etc.

27 Viernes.—"LA TRAGEDIA DE MACRETH".—Una grandiosa producción norteamericana hablada en inglés de carácter dramático. La versión más discutida de la inmortal tragedia de Shakespeare. Una gran obra dramática que ha conmovido al mundo a través de muchos siglos. Interpretación de Orson Welles, Jeanette Nolan, Roddy Mac Kowal y Alan Napier. Actualidades, etc.

28 Sábado.—"BAMBI".—R. K. O. presenta la obra maestra de Walt Disney en maravilloso tecnicolor. Un mundo emocionante de ternura y encantos realza una historia palpitante y deliciosa en la que una risa corta, una lágrima de la inmortal creación de Disney. Además, "LA MONTAÑA MISTERIOSA".

29 Domingo.—"SIEMPRE TE HE QUERIDO".—Extraordinaria producción hablada en inglés de carácter dramático musical. La historia de una mujer enamorada de su maestro en medio de los melodías de Schubert, Liszt, Mozart y otros. Música inmortal y subyugante y una hermosa historia de amor. Ejecución de Arturo Rubinstein y con la magistral interpretación de Phillip Dorn, Catherine MacLeod, William Carter, María Cuspenskaya y Vanessa Brown. Noticiario, actualidades, etc.

30 Lunes.—"BESOS ROBADOS".—Sobresaliente producción norteamericana hablada en inglés. Una comedia musical filmada en tecnicolor. El contacto con un hombre honesto señaló su verdadero destino a una aristócrata. Visión fantástica de San Francisco a fines del siglo pasado. Fenomenales peleas, balazos y amor. Bailes y canciones. Interpretación de George Raft, Joan Bennet, Vivian Blaine y Alan Reed. Actualidades, etc.

31 Martes.—"ENVUELTO EN LA SOMBRA".—Una producción norteamericana hablada en inglés, comedia musical. Una emboscada llevaron al joven detective a los mayores peligros. Aun la propia justicia lo cogió teniéndolo al borde del fusilamiento. La revelación del galán del año Mark Setven junto con Lucille Ball, William Bendix y Clofton Webb. Noticiario, actualidades, etc.

¡ATENCION!

NUNCA ES TARDE PARA APRENDER

CURSO DE PREPARACION Y RECUPERACION

R. ESPINOZA, Squella 194 y **S. ROMERO**, Carrera 678,

ofrecen sus servicios para todas las personas (Alumnos de Escuelas Industriales especialmente) que deseen perfeccionar o aprender los siguientes ramos:

Dibujo Técnico
Física
Física Mecánica
Matemáticas (Aritmética y Algebra)
Tecnología mecánica
y Estudios Primarios

R. ESPINOZA y S. ROMERO

LOTA BAJO

LOS CONOCIMIENTOS DE PRIMEROS AUXILIOS LE SERAN UTILES EN EL TRABAJO
Y TAMBIEN EN SU CASA

PASCUA DE NAVIDAD

Por Dinka de Villarroel

Y los tres Reyes Magos: Melchor, Gaspar y Baltazar, siguiendo, una noche, una estrella, llegaron a un pesebre donde acababa de nacer el Rey de los Humildes... Entonces dejaron sus presentes: oro, mirra, incienso, a los pies de Quien iba a dictar el código más perfecto que la Humanidad conoce, basado en su orden de "Amaos los unos a los otros"... Porque hay que reconocer que desde el momento en el cual estos reales personajes hincaron rodilla en tierra, establecíase simbólicamente el reconocimiento de una ley dictada por Quien años después, predicando y practicando, terminaría por hacer considerar a la familia como célula base de la sociedad y dentro de ella el respeto a la madre y, que, hasta entonces, constituía sólo una sierva más del amo señor y dueño de vida y muerte de todos sus esclavos, entre los cuales se consideraba a la esposa.

Por lo tanto, no es de extrañar, entonces, que sea la Navidad la fiesta máxima del hogar y nos encontramos que para celebrarla, ha logrado la imaginación personajes inmortales. Así, el San Nicolás de los niños, generoso y pródigo, es en Francia Bonhomme Noël, enpuchado en manto de bonete rojo, quien en la noche buena deja juguetes por la chimenea, donde los zapatos de los niños buenos y aplicados aguardan, mientras su acompañante, el Padre Fouettard, deposita sólo vergajos para quienes no observaran la aplicación y obediencia requerida durante el transcurso del año.

Y en los países Escandinavos, en Alemania, llamado Santa Claus, recorre solitario heladas campiñas con el mágico bolsón a cuestas. Por consiguiente, la corriente inmigratoria no podía dejarlo donde cae abundantemente la nieve, y se yergue el pino lleno de juguetes y escarcha fabricada. Lo trajo a América, y llegó con el nombre de Viejo Pascuero, desterrado a aquellos Nacimientos con adornos y animales en miniatura que ocupaban una pieza entera destinada a la adoración de José, María y Jesús en el pesebre. Más, aquí el encuentra que los pinos de las casas humildes se llenan de cerezas, porque hay sol, hay flores, hay frutas. Pero el Bonhomme Noel de los franceses trae secretaria mas éstos no saben hacer distinción entre aplicados y flojos, como el remido Padre de ellos. Y entonces se realiza un milagro, el mismo que prosternara a los Reyes Magos en el Belem histórico, pues el oro, la mirra, el incienso de aquellos, se trasladan en Lota durante los días de Pascua, en cientos de juguetes que se distribuyeron en las escuelas, en la Cerámica, en la Plaza de Lota Bajo, en miles de golosinas que se repartieron en el Estadio de la Compañía, pero parte de quienes, tocados de la inmensa alegría de dar, ofrecieron al niño de su patria por tributo de Amor y de Fe, como Gaspar, Melchor y Baltazar...

Escribe Pedro Mardones B.

Coros infantiles de Lota

El Jueves 22 a las 18.45 horas se presentaron en el Teatro de Lota Alto los Coros Infantiles de la Escuela Nº 8 bajo la dirección de la profesora de música y canto del establecimiento, señorita Julia Fuentes.

Al iniciarse el programa a manera de introducción, el señor César Celima L., director de la Escuela Nº 6, expresó en breves términos la importancia que para nuestro pueblo tenía la presentación de este conjunto e hizo una apología de la señorita Fuentes.

Luego la directora de los Coros habló sobre "Los compositores chilenos" en una breve disertación muy amena y bien fundamentada. A continuación, y una vez cantada la Canción Nacional, la pequeña alumna Teaddys Contreras, de la Escuela Nº 6, recitó a la numerosa concurrencia el "Ay, ay, ay" de Osmán Pérez Freire, siendo aclamada al terminar su actuación. Ante la insistente demanda del público cantó "La tranquera" del mismo autor, siendo nuevamente calurosamente aplaudida.

Esta pequeña cantante de 8 años merece un capítulo aparte, pues se constituyó en la revelación de la noche actuando con una seguridad y desembarazo interpretaciones de los coros. Posee indudablemente aptitudes naturales excepcionales para el canto y un timbre de voz excelente, unido a un registro que le permite abarcar notas con facilidad y acierto en cualquier punto de la escala tonal. Auguramos para esta niñita un porvenir promisorio, siempre que tenga el cuidado de una maestra que la guíe y dirija con apremio.

La premura del tiempo impidió realizar el programa tal como estaba indicado, pero pese a ello, las infantiles debutantes hábilmente dirigidas por la señorita Fuentes supieron conquistar el aplauso unánime de la concurrencia. La primera parte del programa estaba basada en motivos folklóricos chilenos y colombianos y la segunda estaba solamente por motivos españoles y canciones ligeras.

Si nos viéramos obligados a indicar cuales fueron las interpretaciones más felices —según nuestro criterio— nos inclinaríamos por "La bogotana", "En de que te vi", "Río-Río", "Hogar, dulce hogar" y "Noche de paz" (1).

Consideramos que la labor desarrollada hasta ahora a sido ardua, pero aún es posible exigir más de las noveles cantantes para lograr una mayor uniformidad en las voces e impresión de conjunto y evitar asimismo todo apresuramiento que reste brillo a las interpretaciones.

Al finalizar el concierto la directora del conjunto señorita Julia Fuentes fué obligada a cantar ante la insistente solicitud del público. Nos brindó las versiones de los temas muy conocidos como son "Amapola" y "Un viejo amor", siendo coronados ambas interpretaciones con una salva de aplausos.

De todas maneras, nuestro afán no es criticar una obra de esta naturaleza que merece todo nuestro estímulo y admiración, ya que ello significa un paso más en la cultura musical de nuestro pueblo, y por lo cual nos permitimos felicitar afectuosamente a la señorita Julia Fuentes por la brillante presentación realizada, como asimismo a todas las componentes del conjunto.

Es grato también anotar la amable acogida dispensada por el público asistente y el aplauso unánime con que premiaron cada una de las interpretaciones. Muchos asistieron atraídos seguramente por la curiosidad o llevados por el sentimiento generoso de cooperar a la noble labio destinada a recolectar fondos para la Navidad de los niños y tuvieron la grata sorpresa de ser los felices auditores de un magnífico esfuerzo musical realizado por las Escuelas Nº 6 de Lota y Nº 8 y 2 de Coronel.

Antes de terminar permítasenos felicitar a la Dirección de estas escuelas de donde se ha seleccionado el elemento humano y asimismo sentirnos orgullosos de tener en nuestra localidad un conjunto que esperamos verlos superado el próximo año y luego convertido en los Coros Polifónicos Infantiles de Lota.

Recordemos ahora de paso la labor desarrollada en este sentido por el señor Daniel Muñoz, quien consiguió merecidos aplausos con sus coros y por eso estimamos que la señorita Fuentes y su conjunto estén llamados a ser sus dignos sucesores.—*P. M. B.*

(1) Estas dos últimas correspondientes a la segunda parte del programa en la cual intervinieron dos alumnas de la Escuela Nº 1 de Coronel interpretaron dos motivos español titulado "Caballito de arena".

Por el Dr. Virginio Gómez

Las Hortalizas en la alimentación

Llamamos hortalizas a las plantas que se consumen verdes o en estado fresco y que se cultivan en huertas. Preferimos el nombre **hortalizas** al de **legumbres**, aunque más castizo, para evitar la confusión que se produce por llamarse en Chile de preferencia legumbres a las leguminosas como el poroto, la arveja, etc. Pertenecen las hortalizas a muchas y variadas familias botánicas y también las leguminosas antes de su madurez, como las vainas de arvejas y porotos, los porotos granados verdes se cuentan entre las hortalizas.

Son de enorme importancia en la alimentación por su contenido en **vitaminas y minerales**, lo que las hace **alimentos protectores** por contener más o menos por su contenido en **substancias básicas y celulosa**: las primeras restableciendo el equilibrio ácido básico de los humores del organismo alterado por la acidez de los alimentos de origen animal, las leguminosas y los cereales; la celulosa estimulando las funciones del intestino.

A pesar de contar con más de 50 variedades nos hemos habituado a consumir sólo algunas de ellas. Si venciéramos nuestra inercia, por nuestra demanda estimularíamos la producción de nuevas variedades y consumiríamos en mayor cantidad. Las que el mercado no presenta pueden cultivarlas las familias que tengan algunos metros cuadrados de tierra de jardín.

Las que más conocemos se pueden dividir en los siguientes grupos, atendiendo a la parte que se come de la planta:

Hortalizas de Flor: Coliflor, brócoli, alcachofa.

Hortalizas de Hojas: llamadas también verduras: acelgas, achicoria, berros, berza o col de hojas sueltas, col crespa verde, col de China, col de Bruselas, diente de león, escarola, espinaca, lechuga, mostaza (hojas), nabo (hojas), perejil, repollo, cilantro.

Hortalizas de Frutos: ají y pimientos, berenjena, calabaza, okra, pepinos, tomate, zapallo, zapallito italiano.

Tallos: apio, cardo, espárrago.

Raíces: apio de papa, betarraga, colinabo, colirá, bano, zanahoria, rabano, rutabaga, chirivía, topinambur, salsifí, samole.

Tubérculos: papas.

Bulbos: cebollas, chalotas, porros.

Semillas: vainas de porotos y arvejas, arvejitas tiernas, porotos granados, choclo.

Todos estos productos tienen gran cantidad de agua: arvejitas y papas, alrededor de 75%, berro y pepino más de 94%. Todos tiene celulosa.

Todos tienen vitaminas y minerales, en cantidad apreciable siempre, a veces son portadores máximos de alguna de esas substancias. Por eso son altamente protectores y, en grupo, **indispensables.**

Algunos de ellos como las arvejitas, brocoli, camotes, espárragos verdes, col de Bruselas, alcachofa, colifior, descuellan porque tienen hasta 9 cuerpos nutritivos entre ellos 5 vitaminas.

Las hortalizas de hoja y las frutas amarillas o anaranjado son ricas en carotene o **previtamina A.** Por cien gramos, van desde el perejil con 18,000 Unidades Internacionales, las hojas de betarraga, diente de leon, col verde crespa, escarola, zanahoria, hojas de nabo, espinaca, berza bajando hasta la coliflor con 6.50 Unidades Internacionales. Diariamente el trabajador necesita 5,000 Unidades.

En cuanto a la **vitamina C** (Ac. ascórbico), pimientos, brócoli ,col crespa verde, berza, hojas de mostaza sobrepasan los 100 miligramos por cien gramos de peso. Muchas sobrepasan el contenido del limón que es de 45 miligramos. Necesarios son 75 miligramos diarios.

Aunque las carnes, los cereales y las leguminosas, son fuentes abundantes en **Vitamina B1** (Tiamina) las hortalizas son necesarias para completar el requerimiento diario.

Las hortalizas de hojas verdes son generosas portadoras de vitamina **B2** (Riboflavina). Las hojas de betarraga cocidas, la espinaca y la berza pueden dar el 1/3 del requirimiento diario en 100 gramos de peso.

La **niacina** existe en cantidad muy apreciable en el tomate, arvejitas, col crespa verde, hojas de mostaza, berza y hojas de nabo, pero la bargura que junto con la leche, higado, carnes flacas, pescado y huevos, ellas son los más importantes alimentos de protección contra la pelagra.

Entre los minerales, el **calcio** se encuentra en cantidad muy apreciable en las hojas de nabo (3 onzas dan 1/3 del requerimiento). También la mostaza, berza, col crespa verde y el brócoli, son grandes fuentes de calcio.

El hierro se encuentra abundantemente en la espinaca, mostaza, acelga, col crespa y repollo.

Ya hemos mencionado el mérito de las hortalizas de mantener la **balanza ácido básica** que necesita el organismo, función en que son ayudadas por las frutas.

Todo esto demuestra su enorme importancia en la alimentación adecuada. Salud, vigor y energía vital dependen en gran parte de su consumo.

Para aprovechar las ventajas enumeradas las hortalizas deben ser consumidas en cantidad suficiente. Fuera de las papas que entran en tantos guisos, no debe faltar en ninguna de las comidas diarias. Deben ser crudas debiéndose usar por lo menos una vez al dia crudas, como ensalada y con la mayor frecuencia las verdes o amarillas.

Es bueno tener en cuenta las siguientes reglas para que no pierdan sus cualidades: Lavarlas bien, mantenerlas largo tiempo en agua porque pierden sus materiales solubles, sobre todo si están desmenuzadas. Aquellas que se presentan crudas, como las papas, zapallo italiano, calabaza deben ser asada o cocidas con cáscara. Al **vapor** se pueden preparar muchas: espinacas, acelgas, brócoli, espargragos, etc. Cuando se **cuezan**, debe hacerse en poca agua y con la olla bien tapada.

Saltadas es decir cocidas rápidamente, sin agua o con muy poca, agregándose una pequeña cantidad de manteca o aceite son excelentes. Hervidas a grande agua solo se hace con las papas, pero con el olor penetrante. Nunca se debe agregar bicarbonato.

De la misma medida

Don Pascual N. Barraza, juez de subdelegación y dueño de unas lecherías en el Sur, haciendo una excepción en la rutina de sus costumbres, quiso ir a dar una vuelta por sus querencias.

Grave problema constituía para él encontrar un substituto que calentara su sillón de juez en las suave días que iba a durar su ausencia. Don Serafino Pantaleón, un robusto muchacho de 18 Abriles bien floreados y con algunos estudios, venía de perillán, pero el población ,era tan picada a la araña", que con mucha razón temía don Pascual más de algún desaguisado. Su compadre Casimiro Perales, serio y ponderado vecino, apenas si sabía leer. Su amigo el boticario Pedrazo, ocupado siempre en la trastienda de su botica, pasaba la mitad del tiempo haciendole chistes a sus clientes femeninos y dando con lo mismo mucho cominillo a don Cura de Urguisa. Faustino Membrillar, sacristán y verdadera pesadilla del señor Cura, podía desempeñar en el intertanto el delicado puesto, pero el tan Faustino de Pedraza, ocupado siempre en la trastienda de su botica, pasaba la mitad del tiempo haciénd

Perfetti, Hernández y Cía. Ltda.

presentan sus saludos de Pascua y Año Nuevo a todos sus favorecedores, deseándoles que en el Año que se inicia la felicidad acompañe a su distinguida clientela, en todas las actividades del trabajo y del bienestar colectivo.

Economato Lota Alto

"COMO SIEMPRE A SUS ORDENES"

Artículos recién recibidos durante el presente mes y que ofrecemos como primicias a los más bajos precios de la provincia

Granité en colores de gran novedad para muebles y cortinajes

Crea cruda de 1.80 metros de ancho para sábanas, metro $ 56.20

Tocuyo especial para fundas de 90 cms. de ancho al precio de $ 25.20 el metro

Lana en varios colores de 90 cms. de ancho precio rebajado de $ 87.— sólo a $ 75.—

Zapatillas para la playa, extensos colores al precio de $ 80.— el par

El overol de réclame, confección "Economato" en mezclilla en tres tipos. Como siempre a $ 50.—

Las camisas de trabajo al mismo precio de $ 75.—

Lana vellón de producción propia, especial para colchones. Recibimos una gran partida que ofrecemos a los trabajadores al más bajo precio de plaza

Camisas de popelina, diversos surtidos y colores. Vea nuestro muestrario

Mamelucos de mezclilla muy gruesa para mecánicos

Recibimos un tocuyo grueso especial para velas de chatas y otras embarcaciones

Próximamente podremos ofrecer a nuestros clientes, un gran surtido de artículos de punto para señoras y niños a precios muy convenientes por venir directamente de la fábrica

Conservas Osiris de Perelló Hnos., frutas al jugo, mermeladas, etc., gran surtido a precio baratos

Hule para mesas, en colores variados. Mercadería nacional e importada

Un gran surtido de artículos de vidrio; copas, vasos, etc., al mismo precio anterior

Semanalmente recibimos del productor el renombrado queso "Rihue" el que ofrecemos solamente al precio de $ 48.— el kilo

Continúa el éxito en la venta del Jabón "Machuca" artículo que soluciona el problema del jabón para lavar

El Viejo y la Viejita, dos productos para el lavado, tipo Perlina y Radiolina

A nuestras Cuentas Corrientes, como siempre la mejor atención

Reparto de mercaderías a domicilio

PERFETTI, HERNANDEZ y Cía. Ltda.

-Litografía Concepción, S. A.-

La Opinión de Lota

Año XXVI - N. 450
Lota Alto

Febrero de 1950
Precio: $ 2.—

PERIODICO MENSUAL PARA LA REGION CARBONIFERA — LOTA Y CORONEL



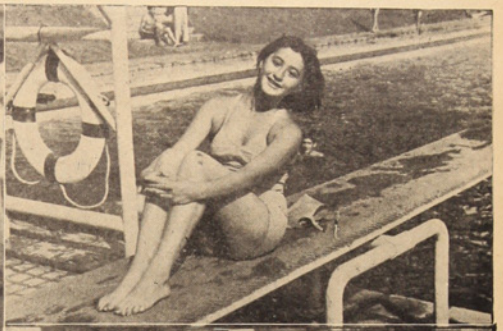





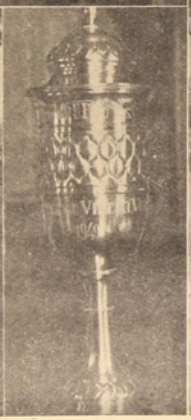



En primer término vemos al Administrador General, señor Arnoldo Courard, que personalmente hace entrega de juguetes a los hijos de obreros, acto que se efectuó en el Gimnasio de la Cía.

Una simpática bañista disfruta de las delicias de un buen baño en la piscina de Lota Alto.

La Colonia Escolar de Lota, viajó al pueblo de Pinto y vemos como una madre se despide de su hija, hasta el regreso del veraneo. La Empresa dió amplias facilidades y dispuso de tren especial hasta Concepción.

La hermosa Copa, que ha sido donada por el joven señor Guillermo Videla Vial, para que sea disputada en la competencia oficial de nuestro fútbol, que ha adquirido enorme interés en la afición lotina. Esta Copa será adjudicada por el club que obtenga el campeonato 1949. Hay además valiosos trofeos y premios que la Cía. acostumbra a donar en estos torneos.

Vemos a un grupo de niños, hijos de socios del Carlos Cousiño, que recibieron juguetes en el día de la Pascua. Donación del señor Videla Vial.

Una escena del match Yale-Carlos, en donde los yalinos se anotaron 3 x 1, dando la sorpresa del año.—(Gráficos de René Orellana).

Recuerdos de antaño

Mayoría de edad conquistó Lota cuando disponía de dos mil quinientas almas

El año 1875 tiene para nuestra localidad un significativo y evocador recuerdo: en la fecha en que "louta", mejor dicho Lota, adquiere su personalidad o fisonomía de "ciudad".

Veinte y tres años antes, don Matías Cousiño, había adquirido las Minas de Lota y con ello había dado impulso a las Minas de Carbón, estableciéndose un número bastante considerable de personas que, en 1875, llegaba a la apreciable cantidad de dos mil quinientas almas, obteniéndose en esa forma el nombre de "ciudad".

Para conocimiento público proporcionamos en seguida algunos antecedentes históricos que abonan nuestro comentario:

Ninguna referencia hacen de nuestra localidad los documentos de la Conquista y la Colonia a la expresión "Lota", que actualmente recuerda algo concreto para el atuendo, no significó perdida de tiempo. En él vivían y conjugan sus vidas diversas familias que atendían diversos menesteres.

Su misma etimología, por lo demás, así lo indica: "louta", en mapuche, equivale a "pequeño caserío", "huertas", "plantaciones de reducida extensión".

Y todavía, el caserío y las huertas no estaban precisamente en el sitio que hoy llamamos Lota, sino en la pequeña caleta y en las vegas que se encuentran a cuatro o cinco kilómetros al sur de la ciudad: en colcura, que antes se llamó también Andalicán.

En este sitio hubo, desde antes del descubrimiento de Chile, ciertas familias que se dedicaban a la pesca, y a una agricultura rudimentaria consistente en las crianzas de algunas ovejas y el cultivo del maíz.

En la costa que rodea al golfo de Arauco, era el "louta" de Andalicán o Colcura", una de las porciones de terreno que más facilidades de vida proporcionaba a algunas reducciones de indios.

En los primeros tiempos de la Colonia, fue la Caleta de Colcura con sus vegas, punto importante de la zona comprendida entre Concepción y Arauco. Esta caleta constituye hoy día solamente una pequeña sección de la Hacienda que lleva su nombre; y el antiguo caserío se trasladó, andando los años, al sitio en que ahora se encuentra asentada la floreciente ciudad de Lota.

La vida de Lota data de los primeros tiempos de la Colonia española en Chile. En 1550, nueve años después de la fundación de Santiago, Pedro de Valdivia, trazaba en la costa del Pacífico, la ciudad fortificada de Concepción en el sitio ocupado actualmente por el pueblo de Penco. De allí, atravesando el Bio Bio, salió a la conquista de Arauco, punto estratégico de los indios, siguiendo generalmente el camino de la costa sur.

En sus primeras expediciones fundó la ciudad de Imperial y el fuerte de Arauco. En la tercera expedición, en Diciembre de 1553, Pedro de Valdivia atravesaba el "louta", o pequeño caserío de Colcura por última vez, a la cabeza de 50 jinetes. Se dirigía a Tucapel, fuerte recién construido, cerca del lugar donde hoy día está la ciudad de Cañete, con el objeto de castigar y someter a los indios, que acababan de sublevarse y de dar muerte a Pastene. Estos muchos más numerosos, encabezados por Lautaro, presentaron una resistencia formidable a los españoles. El valiente gobernador encontró la muerte con todos sus soldados el 1º de Enero de 1554.

El nuevo gobernador, Francisco de Villagrán, organizó otra expedición de 180 hombres, para vengar la muerte de Valdivia y reducir a los indios. Fué aniquilado igualmente por estos últimos en los cerros vecinos a Lota, conocidos hasta hoy día con el nombre de "Cerros de Villagrán" o "Cuesta de Mariqueñu".

En las campañas que continuaron, los españoles pasaban siempre con gran precaución por la cuesta de Villagrán, admirablemente apropiada para las emboscadas de los indios. Sin embargo, la necesidad de resguardarse contra los indios, decidió al gobernador don Pedro Cazanave, en 1661, a establecer un fuerte entre Concepción y la plaza de Arauco. Eligió el sitio desde el cual pudiera vigilar el camino de la costa, especialmente el sector de Villagrán, y también a los numerosos indios de la vega de Colcura. El punto designado fue el lugar en que actualmente está la ciudad de Lota. El fuerte quedó instalado en la ladera de un cerro que domina el mar, en forma de promontorio como un kilómetro al sur del pueblo, y que es conocido hoy día como asiento del "Fuerte Viejo".

El acierto de Porter Cazanave para ubicar el fuerte fue plenamente reconocido por su sucesor, el gobernador Angel de Peredo, quien en los primeros días de Septiembre de 1662, decidió fundar una ciudad en el mismo lugar del fuerte.

Doscientos tres años más tarde Lota obtenía el título de ciudad, debido fundamentalmente al impulso inteligente, audaz, creador, de don Matías Cousiño, con sus minas de carbón. En 1875, como ya lo hemos dicho, cuando se le dió el título de ciudad actuaba como principal autoridad de la zona el jefe de la guarnición, coronel Cornelio Saavedra. Primer alcalde fué Nicolás Moller, marino danés que prestó importantísimos servicios al país y a la región (1882).

El Club Social de Lota fué fundado en 1883. El Cuerpo de Bomberos "Matías Cousiño" lo fue en 1895. A medida que se ampliaban las instalaciones mineras, así también la ciudad iba progresando y aumentando su población. La nota destacada la daba sin duda alguna el Parque cuyo conocimiento es bastante conocida y que, año a año, era visitada por turistas de todas partes del mundo. La construcción de vía férrea entre Concepción y Curanilahue fué un paso decisivo en el porvenir de Lota, así también las unidades de la marina mercante puestas al servicio de las necesidades directas. La planta hidroeléctrica de Chivilingo, que fue la primera de Sudamérica, dió nueva fisonomía al progreso siempre creciente del "Louta" minero.

Escribe Sergio Hadrich Villarroel

EL FORTIN DE LOTA

Voy caminando por la orilla del mar. Sopla un intenso viento norte. Las nubes grises han cubierto el cielo, y han vuelto plomizo el azul del mar; quizá si la lluvia descargue su ira frenética, dentro de unos momentos más.

A mis lados pasan unos pescadores que con sus manos en los bolsillos y sus cuerpos levemente inclinados hacia adelante, tratan de capear el frío. Una que otra palabra se cruzan entre ellos: sus caras toscas y rudas, demuestran el difícil batallar de sus faenas. Luego, se perdieron de mi vista. Dirigí mis pasos hacia el bosque y me puse a arrender un pequeño cerro en cuya cumbre se encuentran los restos de un antiguo fortín que según las leyendas que corren de boca en boca en este pueblo carbonífero, dicen que fué construído en 1879 con el fin de poder defender estas costas sureñas contra posibles ataques de atrevidas naciones del Norte. Unos cuantos minutos demoro en llegar a su cima. ¡Al fin!, pude contemplar los viejos cañones que tienen sus anchas bocas de acero dirigidas hacia el mar. En otros tiempos, se podían hacer girar de un punto a otro, deslizándolos sobre un riel curvo que tienen debajo de ellos y en el cual se encontraban. Algunas cañonas más pequeñas, de menos calibre habían sido colocados en los costados de la explanada, unos dominaban la playa cercana y otros los lugares próximos del bosque.

Al contemplarlos hoy en día, son verdaderos veteranos que paulatinamente se han ido envejeciendo con el transcurso de los años. La belleza y forma perfecta que tuvieron en el siglo pasado, están completamente cambiadas. Sus pesadas ruedas están hundidas en la tierra, y la línea de acero, que en esos gloriosos años les sirvieran para deslizarse, están cubiertas por piedras y lodo. Una que otra parte se pueden ver, y como si estuvieran pidiendo que les socorrieran, porque en poco tiempo más, ninguna parte de ellas podrán ser vistas por ojos curiosos que llegan a estos lugares, a hacer recuerdos de luchas, de peleas, y de hombres titanes que en cualquier momento entregaban sus vidas, con la frente erguida, con altivez heroica, por el bien de la Patria.

Ahí están esos ruinosos cañones, que en otras épocas hicieron tronar los comarcas vecinas, vomitando fuego por sus bocas de acero. Ahí están, como testigos de esas contiendas sangrientas que en otros tiempos habrían sabido sostener con tesón y orgullo. ¡Qué gallardos estarían en esos días cuando el tricolor de la bandera chilena, estaba junto a ellos! Esos robustos de hombres audaces, los cargaban al compás de las órdenes que daban sus respectivos oficiales!

Hoy, ya no son más que restos de fierro oxidado, que se encuentran viviendo la vida de los escarabajos, aquí, en medio de macizos árboles, boldos, pinos y eucaliptus; junto con las malezas que cada día los va cubriendo, como si egoistamente los quisieran esconder en su seno, cual tesoro inmórtal de la historia. Los miré un momento más, y di una vuelta por los alrededores del lugar: eché un vistazo al ruinoso polvorín, donde eran guardados los sacos de pólvora y los cajones de balas de la artillería.

Más tarde, descendí de este fortín de antaño y me dispuse a retornar al pueblo. Por mi mente iban siguiendo hechos de la historia, arengas de jefes militares, desfiles de tropas, y hurras de victoria.

LA OPINION

La señora Rosa Délano de Silva Carvallo

En plena juventud y en forma dolorosamente inesperada ha entregado su alma a Dios la señora Rosa Délano de Silva, esposa del alto jefe de la Compañía, señor Alfonso Silva Carvallo. Su prematuro desaparecimiento ha dejado sumidos en el dolor a su esposo y a sus tres queridos hijos a quienes ella supo formar en el ejemplo de sus nobles virtudes cristianas que atesoraba ilimitadamente su corazón de madre.

Su fallecimiento constituye también una pérdida irreparable para diversas instituciones benéficas de Viña del Mar a las cuales estaba ligada su esfuerzo continuado, derramando toda la abnegación y el cariño de su alma generosa a través de su caritativa labor en el Patronato San Antonio y el Hogar de Niños Ciegos, que la contaron entre sus más destacadas colaboradoras.

Durante su corta vida, supo Rosa Délano de Silva captarse el aprecio efecto de quienes la conocieron. Su trato franco y cordial, la sencillez y modestia de su carácter bondadoso, predispusieron de inmediato a ese tipo de amistad, hoy escasa, en que predominan la lealtad y el sentimiento. Fué por ello que un Domingo en la tarde, al ser sepultados sus restos, fue humedecida su tumba por las incontenidas y abundantes lágrimas de los que supieron estimarla.

La "Opinión de Lota", a cuyo desenvolvimiento periodístico se encuentra tan ligado el señor Alfonso Silva Carvallo, se asocia en verdadero sentimiento a su duelo y por intermedio de estas líneas rinde a la noble dama que fuera digna compañera de su vida, el homenaje de un dolor profundo y sincero.

PARALISIS INFANTIL

Se conoce esta enfermedad desde principios del siglo XIX, pero entonces como una rareza y no se la consideraba infecciosa. En 1896 estalló una epidemia en Suecia y, desde entonces ha habido varias otras muy serias en diversos países, sobre todo, últimamente en Escandinavia, Dinamarca, Estados Unidos, Norteste del Canadá, Australia y Nueva Zelandia. En Europa Central y en Gran Bretaña hay casos cada año, pero no ha habido nunca una epidemia, es decir, numerosos casos al mismo tiempo.

Esto necesita explicarse; hay que saber que un virus, o sea, un microbio tan pequeño que no es visible, como el de la viruela, la alfombrilla y otras. Estos virus tienen la propiedad de tornarse a veces muy virulentos, atacativos y peligrosos. Otras veces actúan en forma suave, discreta, con pocos síntomas. Igualmente en el hombre. En todo comunidad humana existe el virus de la parálisis infantil, pero su ataque no produce parálisis, de manera que los niños no sufren sino de un poco de fiebre y síntomas comunes que pasan inadvertidos. Después del ataque quedan inmunes, o sea, libres, vacunados contra la enfermedad. Siempre, pues se están produciendo casos suaves que mejoran y no sobrevienen parálisis. Es demostrado que en esos casos suaves o esporádicos no cambian de número ni de frecuencia de año en año en todos los países y tienen por resultado vacunar a la población y defenderla. Pero cuando el virus toma suave produce parálisis porque ha adquirido gravedad, se habla de epidemia y hay alarma. Pero nunca tiene parálisis todos los niños atacados, sino una pequeña proporción de ellos. La edad de preferencia es hasta los cinco años. Por excepción enferman los adultos. Los mayores de 5 años están ya inmunizados, y los menores de 1 año también, a la mitad de ellos.

El virus se lleva a las fosas nasales de mucha gente que no tiene síntoma alguno, y también son portadores de él algunos niños sanos. En casos de enfermedad por virulencia; si la infección pasa al sistema nervioso sobreviene parálisis y de la naturaleza y extensión de ésta, dependen la gravedad y el pronóstico.

Si se comprometen los músculos respiratorios, hay que mantener la respiración artificialmente, lo que da lugar a los llamados pulmones mecánicos, que no son tales, sino que mueven el tórax para que entre aire a los pulmones. La parálisis afectan otras veces brazos y piernas.

Entre nosotros siempre ha habido casos de parálisis espinal infantil y siempre, también la enfermedad sin parálisis. Lo que ocurre, pues, ahora, es que el virus parece haberse puesto virulento. Pero el número de casos no es tal que deba producir alarma infundada.

Creemos no tenemos un remedio curativo y como los centros nerviosos destruídos por la lesión medular no se pueden nunca recuperar, es decir, las parálisis son permanentes después de la causa. En todo caso práctico que podemos hacer es evitar el contagio. Para esto lo primero y lo único posible es evitar las aglomeraciones y toda reunión de niños, como cines, fiestas, desfiles, etc.

El portador de virus puede infectar al niño sano sin estar el mismo enfermo; al toser, hablar, estornudar, los virus se lanzan al aire y el sano los respira.

Si hay más de 100 o más casos en una ciudad como Santiago, es motivo de alarma grave. La capital tiene sobre 1.000.000 de habitantes y la proporción que resultá pequeña. En Valparaíso siempre hay bastantes casos aislados de año en año, sin producir alarma y por cada caso de parálisis, seguramente muchos que pasaron inadvertidos porque se desarrollaron como una enfermedad corriente, ordinaria sin parálisis.

No hay razón para temer que sobrevenga una gran epidemia porque nunca ha sucedido esto en Chile y no sucede en países donde siempre hay brotes vecinos de ver en cuando, hecho que como hemos dicho, actúa a modo de vacuna para el resto de la población. En violentas epidemias la mortalidad ha llegado al 27% de los casos con parálisis. Los demás sanan todos.

Dr. REED

SEA CUIDADOSO, LA VIDA QUE USTED SALVA PUEDE SER LA SUYA PROPIA

La Opinión de Lota

LOTA ALTO, FEBRERO DE 1950

VIVIENDAS DE EMERGENCIA

Una ley que concede 45 millones de pesos, como suma inicial, para la construcción de habitaciones de emergencia, auspiciada por la esposa del Presidente de la República, la señora Rosa Markmann de González Videla, fué promulgada a fines del año recién pasado. Directamente destinados estos recursos a encarar uno de los problemas más graves del país, como es el que se refiere a la vivienda popular, serán de un positivo beneficio para el bienestar de los trabajadores en general.

La escasez de habitaciones, en los grandes centros urbanos vecinos a los centros industriales –a pesar de los esfuerzos de las empresas privadas y de los correspondientes organismos de previsión social– se ha acrecentado día a día. Su ritmo de construcción, es fácil reconocerlo, no ha estado de acuerdo con las necesidades que demandaba la población. La aparición de sectores y barrios obreros, instalados en precarias condiciones higiénicas, requerían una inmediata atención.

De allí nació la iniciativa de la esposa del Primer Mandatario quien comenzó esta campaña de amplia visión social y que logró culminar en la ley a que nos hemos referido. La construcción de viviendas de emergencia, viviendas que ofrecen el mínimo de comodidades necesarias para la vida de una familia, será una de las grandes realizaciones del presente año. Los sectores sanos de la nación no han dudado en ofrecer su cooperación a la mencionada iniciativa la que sólo ha merecido expresiones de reconocimiento y de aplauso.

Una especial preferencia –según se nos ha expresado– se dará a la población de Lota Bajo en la aplicación de esta ley que permitirá aumentar el número de habitaciones higiénicas en nuestra región. Para este efecto, la Compañía Carbonífera e Industrial de Lota ofreció a la esposa de S. E., por intermedio de su Gerente General don Guillermo Videla Lira, un terreno sin cargo alguno. Al incluir a Lota Bajo en el programa de construcciones de viviendas de emergencia, se ha procedido con un acertado criterio, ya que esto pondrá una nota más de progreso en la localidad.

La promulgación de la ley para la construcción de este tipo de habitaciones constituye, entonces, un paso decisivo para lograr eliminar del país un problema que afecta principalmente a los trabajadores y a sus familias.

Muebles "Lautaro"

Juegos de Comedores,
Juegos de Living,
Juegos de Dormitorios,
Muebles sueltos.

CONSTRUCCIONES DE MUEBLES
A PEDIDO DE CLIENTES

Grandes facilidades de pago

Buenos materiales, mejores precios

Comercio 873 - LOTA

VEA CATALOGOS

★ EFEMERIDES NACIONALES ★

FEBRERO

3—1814.—O'Higgins toma el mando del ejército patriota.

4—1914.—Fúndase la Escuela Militar, plantel que formará en adelante los oficiales del Ejército de la Patria.

6—1877.—El Presidente Pinto firma un decreto que habilita a las mujeres para obtener títulos profesionales.

7—1887.—El Combate Naval de Abtao, pone fin en el Pacífico a las incursiones marítimas de los españoles durante los acontecimientos bélicos de 1865-1866, o sea cuando España pretendió reivindicar derechos sobre las Islas Chinchas del Perú, actitud que Chile impidió con las armas eficazmente.

8—1896.—Inauguración solemne del dique de carena N.° 1 de Talcahuano.

12—1541.—Pedro de Valdivia funda la ciudad de Santiago.

12—1543.—El Capitán Francisco de Aguirre, funda la ciudad de La Serena.

12—1817.—Batalla de Chacabuco entre el Ejército de los Andes, formado por chilenos y argentinos, y las tropas españolas. O'Higgins con los soldados de su mando, definió esa batalla con una violenta carga de caballería, confirmando entonces, una vez más, su singular arrojo y decisión en el combate.

12—1818.—Se proclama y jura en Santiago le Acta de la Independencia de Chile, que había sido firmada por O'Higgins en Concepción el 1.° de ese año.

13—1811.—La "Real Audiencia" es reemplazada por una "Corte de Justicia".

14—1879.—Las Fuerzas Navales chilenas ocupan el puerto de Antofagasta, como consecuencia de los sucesivos y graves atentados contra los industriales chilenos del salitre, emanados del Gobierno de Bolivia, entre ellos el Decreto del Presidente Daza y todos sus Ministros que, desconociendo los derechos chilenos, descubridores y únicos industriales del "oro blanco" en esa zona, reivindica a las salitreras". Existían acuerdos celebrados con Bolivia por los que quedaba plenamente establecida la existencia y naturaleza de dichos títulos chilenos.

15—1899.—Tiene lugar en Punta Arenas la entrevista de los Presidentes de Chile y Argentina, acto internacional que se ha titulado el "Abrazo del Estrecho".

18—1826.—Se determina la forma y colores del Pabellón Nacional y se fija cuándo y cómo debe izarse.

20—1883.—Se instala en Santiago el alumbrado eléctrico.

27—1880.—El "Huáscar", monitor peruano, ya en poder de Chile por el Combate de Angamos, al mando del Comandante don Manuel Thompson, ataca el puerto de Arica, al que defienden las baterías del Morro y dos buques de guerra peruanos. Thompson murió en el puesto del deber.

28—1811.—El Gobierno Nacional decreta la igualdad de los indios con todos los habitantes de Chile y les liberta de los tributos a que estaban sujetos.

Escribe Enrique Soto Davies

NOTICIAS DE PUEBLO CHICO

Cuando Roberto se lanzó escalas abajo corriendo, Rosarito no pudo menos que estremecerse. Algo extraño ocurría sin duda para que su hermano hiciera gala de tanta agilidad... y de tan poca flojera. Recordó aquella noche del 15 de Mayo del año anterior, cuando Roberto bajó como una exhalación la escala, se plantó frente a su madre —ella leía el diario en ese momento— y le dijo secamente: "Voy a enrolarme". Felizmente para ellas (y también para el agrego yo que lo cuento tal como a mí me lo contaron) el Ejército no lo aceptó.

Desde entonces, Roberto había vivido como un misántropo, y que ahora bajara en tal forma era algo grave, por lo no común.

Y, efectivamente, lo era porque Roberto estaba enamorado. Sí. Enamorado y mucho. No sabía desde cuándo, de cómo y por qué; pero amaba a Irene, la niña dulce y pálida de la casa frontera.

Rosarito y ella habían sido amigas hasta no hacía mucho, pero como la primera se había convertido por gracia de la inconstancia de los hombres (y gracias a su propias gracias agrego yo) en un temible y al cabo victoriosa rival, Irene últimamente se refería a ella calificándola de vampiresa y no sé qué otras cosas más. Pero en fin de cuentas, Alfredo no era una gran cosa e Irene se decía que para chiflados como Alfredo le bastaba con su primo Rodolfo, estudiante de medicina desde X años. (Irene nunca le contó a nadie los años que llevaba estudiando su primito porque había que salvar el poco prestigio de la familia; pero ya les puedo asegurar a Uds. que Rodolfo al cursar el 4.° año ya tenía 10 en la Universidad).

Claro que Rodolfo no era mala persona y su novia, porque novia le permitía tener el caballerito, era una chica encantadora, no precisamente a juicio de Irene, sino a juicio de don Alfredo, el boticario; juicio que yo comparto cordial y entusiastamente.

Beatriz, que así se llamaba la novia de Rodolfo, no era una muchacha despreciable, disculpándole —claro está— el pequeño estrabismo de su ojo derecho y su exagerado modo de mantener la línea que la hacía aparecer como una raya. No era de ningún modo despreciable, pues la hija de don Francisco, el boticario, heredaría unos quinientos mil pesos, un fundito, tres casitas y un loro, animalito muy inteligente, pero muy verde, traído por don Pancho de uno de sus viajes... por los alrededores. (Ahora se comprende la razón de que yo compartiese "cordial y entusiastamente" la opinión de mi medio millonario amigo don Francisco).

Como es natural, en el pueblo muchas niñas le tenían envidia a la pobre Beatriz rica, y la que más la moza más guapa del pueblo, Rosa Ester, prendada como estaba de su estudiante Rodolfito que, como no era tonto del todo, prefería los quinientos mil aunque tuviera que llevarse a Bea más encima.

Rosa Ester era linda como una mañana de primavera, pero no tenía un cobre. Y ahí estaba lo malo, ya que una muchacha bonita y sin plata, es como árbol sin hojas a guitarra sin cuerdas; así por lo menos pensaba Rodolfo y no sin razón.

Como al fin de cuentas no hay muchacha bonita o fea que no tenga su pololeo, Rosa Ester también lo tuvo con Pepillo, el hijo del agente, que no tenía más dinero que el que le podía sustraer al amarrete de don José, el riojano de "La Rioja". (Parece paradoja y no lo es; ¿porque que culpa tengo yo de que el fuese riojano y la Agencia se llamara "La Rioja"?).

El día que don José se dió cuenta de los hechos, agarró a Pepillo de la trasera de los pantalones, golpeó sobre la misma parte del terreno con su grueso bastón de roble y aunque doña Pilar puso el grito en el cielo (que harto gritona era la señora) lo mandó a España y lo hizo entrar en quintos. (De allí que algunos ignorantes dijeran que lo había mandado a la Quinta España).

Rosa Ester quedó inconsolable, pero como Dios a cada cual le da consuelo, no tardó en verselas con Ruperto, el licenciado. Este joven era nuevo en el pueblo, pero ya las malas lenguas andaban diciendo que no era licenciado ni aun licenciadillo, que su papá había sido matarife o a lo más abastero y que sus hermanas eran algo licenciosas, ya que no licenciadas. Ruperto era, sí, una buena persona, porque aparte de haberse peleado en la calle con el matarife que le cobraba una letras y aparte de pasarse lo más del día bebiendo en compañía de unos haraganes, era de agradable trato, muy educadito y servicial. Si Ruperto pololeó con Rosa Ester lo hizo por despecho. Alicia, la que vendía cigarrillos frente a la plaza, no le llevó el apunte aunque una vez le apuntó con un tintero, y el licenciado no encontró mejor cosa que hacer que sacarle pica. Todos decían que no lo logró, porque luego después llegó al pueblo Ernesto, un colorín que se casó con Alicia el verano pasado.

Por lo que sé esta pareja vive muy contenta y feliz, aunque de la vajilla que les regaló para su boda ya no queda pieza alguna, que todas sirvieron para probar la resistencia de la cabeza del marido. Volviendo a Roberto, repetiré que estaba enamorado y eso era lo grave, porque también Irene estaba enamorada. Aunque esto parece lo más natural del mundo, no lo es como ya les diré.

Hemos dicho que Rosarito le había arrebatado Alfredo a Irene; que esta para chiflados tenía suficiente con su prima Rodolfo; que este a su vez estaba enamorado de quinientos mil pesos que se llamaban Beatriz, a la que Rosa Ester no podía pasar porque también quería a Rodolfo, sin perjuicio de pololear primero con Pepillo, luego con Ruperto y ahora último con Evaristo según lo acabo de saber; que Ruperto sufrió calabazas de Alicia, la feliz esposa del desgraciado Ernesto; que Roberto e Irene estaban enamorados.

Roberto amaba a Irene. Pero Irene ¿a quién amaba? NUNCA SE SUPO.

ON CANTAN P'IR

A mi amigo Clotaldo Romo, con todo afecto

Mamerto Hermosilla, más conocido en toda la región por el Parafinas, pasaba por ser uno de los huasos más entaquillado. En los días Domingos y festivos, cuando se acicalaba luciendo con toda apostura y gallardía sus tenidas de huasos, las pocas muchachas que habían en la aldea, quedaban apostadas en los dinteles de las ventanas contemplando extasiadas al Parafinas. Hondos y profundos suspiros brotaban de las gargantas de las chiquillas que enfatuaban terriblemente al gallardo mancebo. Creído como el que más, Hermosilla pensaba ser la más feliz copia de Adonis.

Mamerto era chico de estatura, entrado en carnes, de cabellos castaños, ojos vivaces, nariz roma, boca chica de labios gruesos y sensuales y dos magníficos ejemplares de orejas, pegadas a la desventura a ambos lados de la cabeza a manera de faroles buscacaminos. Si hubiéramos de catalogarlo en la zoología social, menester sería encasillarlo en el rubro asaz contagioso del pituco. Término este que cuadraba perfectamente en el Parafinas, a pesar de que él desconocía totalmente el significado del vocablo. Menester es dedicar algunas líneas a la flaqueza femenina. Nuestras hermanas en Eva, me refiero a las aldeanas de la Aldea del "Parafinas", se peleaban de una manera notoriísima las miradas de Mamerto. Quizá contribuía a ello el que el tal Apolo, era la única especie varonil digna de ser tomada en cuenta.

El apodo le venía por familia. Contaba la tradición que uno de sus ascendientes recibió el mote cito en cuestión por el mucho apego a la bebida. ¿Vaya a saber Ud. la analogía que guardaba el apego del ascendiente con el apodo?. Así y todo y muy a pesar de la familia, el sobrenombre quedó como perenne recuerdo de la manía del antepasado.

—Merto, Mertooo... ¿Onde t'abí metío chiquillo de carajo?

—Endey voy taita...Pucha el viejo refregao, mesmamente agora se le ocurre llamame, agora q' estoy pa salire, refunfuñó entre dientes Mamerto.

—Aguayta, Merto, ti vay pa la ciuda con la yunta e'bueye y le sacay en la feria too el dinero que poday.

Don Celestino Hermosilla, padre de Mamerto era más bueno que el mote con huesillo. Tenía sus tierrecitas y le sacaba todo el provecho posible, trabajando como burro desde la mañana al cantar las diucas, hasta bien entrada la tarde. El destino se cebó en el pobre don Ceie al darle sólo un hijo. El nacimiento de Mamerto le había costado la vida a su consorte. Enviudó temprano y sabio y prudente no quiso tentar suerte por segunda vez, embarcándose en una nueva aventura matrimonial. Redondo como un cero en lo que a instrucción se refiere, pero listo para sacar cuenta como un consumado matemático. Su hijo no era más ni menos como su genitor en este aspecto. La escuela pasó por delante de su diminúsculo apéndice nasal, dejándole las huellas de los varillazos que a granel cayeron sobre sus espaldas.

La Meche Guzmán, agraciada aldeana, era la dulce Julieta de sus sueños. El Parafinas pasaba la mitad del tiempo, en sabrosos coloquios con ella y de esta manera trataba de contrarrestar la monotonía de las labores agrícolas. En esto estaba Mamerto, preparándose para ir donde la Meche, cuando sintió la voz de su padre, a pesar de las duras imprecaciones que los atribulados agricultores cada día dedicaban a Cronos, para que este señor rociara el agro, con un benéfico manto de lluvia, ni por asomo se veía alguna nube portadora del vital elemento. Una terrible sequía se había apoderado de los campos, destrozando las mieses y dejando escuálidas, las de por sí ya esqueléticas arcas, de los pequeños agricultores, que cifraban sus esperanzas en los sembrados. Esta sequía brutal había alcanzado también los campos de don Celestino y de ahí nacía la imperiosa necesidad de deshacerse de una yunta a objeto de enfrentar el mal tiempo con buena cara. A nadie le es desconocido que el metálico acuñado llamado vulgarmente dinero ,produce la mejoría de las malas cosechas.

Las cuatro de la tarde eran cuando Mamerto emprendió el camino a la ciudad arreando el piñito de mansos y sufridos bueyes. Jinete brioso en un hermoso ejemplar caballuno, haciendo pensar si valía más la bestia que el animal, (mis sufridos lectores me entenderán la metáfora). Silbando iba el "Parafinas" con el pensamiento fijo en sus bellas primitas, a las cuales ciertamente iba a deslumbrar con su gallardía. Las diez eran cuando hizo su entrada a la ciudad. Derecho fuese a casa del tío, pero oh, desventura su tío y sus primitas veraneaban en las playas.

"¡Pucha la suerte perra! Viejo, Mi'inque tenere que salire a las playas y con las chiquillas", refunfuñó Mamerto en su interior.

Se aburrió soberanamente, a pesar de que la empleada lo recibió como bendición de Dios.

A eso de las diez de la noche salió a dar una vuelta por el centro con la secreta persuación de experimentar alguna aventurilla que satisfaciera su vanidad.

Es sabido que el radio ha invadido de tal manera los aires de los pueblos, que hay personas que padecen de una terrible neurosis, provocada por la manera caballuna como algunas dueñas de casa sintonizan los programas. Mamerto, por gracia de él en este caso, no había tenido ocasión en su vida de ver y escuchar semejante invento del ingenio humano. Aquello de escuchar a través de un artefacto programas musicales o algo por el estilo, al tratar de decirselo, ciertamente le sonaría como si un buey hablara. Sonaban los radios, armando un desvarajuste descomunal. Mamerto asustado por los ruidos y sin saber explicarse los orígenes de los mismos, desambulaba como sobre espinas. De esta manera llegó a la plaza a dar una vueltecita.

Dos alegres jóvenes en animada charla comentaban los acontecimiento o copuchas del pueblo sentado en uno de los escaños. Mamerto pensó dirigirse a ellos para indagar el motivo de semejante ruido.

—Buena noche, oigan ¿On cantan p'ir.

Los jóvenes lo quedaron mirando sin comprender.

—On cantan p'ir, repitió Mamerto.

Sin respuesta de nuevo.

—On cantan p'ir

Esta vez los jóvenes lo miraron de arriba a abajo y se alejaron.

—Pucha los guainas, bien repaoos.

Abel Silva

Tardes en la Piscina

Más de algún pesimista, se me ocurre, y disculpe el lector esta ocurrencia mía, cuando vió embellecido el mineral con una Piscina, se le habrá antojado como un snobismo más, sin resultados positivos de ninguna especie, pero si ese mismo señor se aveinara por las tardes o en las mañanas a la pileta, vería una sana y alegre juventud alternando en una comunión nadadora, con otoños e inviernos, despojados de la vestimenta, lanzarse felices y despreocupados a mecerse muellemente en las azulinas aguas, para recobrar brios y contrarrestar la fiereza de la canicula de estos días estivales. En los alrededores de la pileta, asientos con quitasoles, adornan la belleza del paisaje, donde las madres quedan admirando las proezas de sus hijos, que danzan felices en las aguas derrochando todo el vigor de sus cuerpecitos y recibiendo plenos los rayos del sol, como un masaje divino, como una lluvia de oro.

Más allá se divisan los fields de tennis, donde se desarrolla un campeonato que logra apasionar a más de algún espectador.

En los tablones se vé a más de algún acróbata lanzarse desafiante, desarrollando en su caída piruetas, para encrustarse dentro del agua y aparecer después para repetir la prueba.

"Mens sana in corpore sano". He aquí como se practica este acierto, gracias al espiritu emprendedor y moderno de la época actual en que vivimos.

MIRON

Don Herminio Peirano (Abel Silva)

Otro activo colaborador nuestro



A integrar la plana de colaboradores de nuestro periódico ha llegado hasta nosotros el señor Herminio Peirano (Abel Silva), que ya nuestros lectores conocen por sus buenas y oportunas colaboraciones que son leidas con mucho interés.

Nos alegramos de poder contar con un colaborador de la talla del señor Peirano, que como decimos, viene a aumentar y facilitar la labor periodística para vaciarla en "LA OPINION DE LOTA" que cada día adquiere mayor interés por su magnífico material que está presentando mes a mes.

Peirano pues, mensualmente, amén de sus cuentos sabrosos y criollos, ayudará a la redacción en general.

Liquidación Extraordinaria

efectúa durante este mes

ZAPATERIA IMPERIO

Comercio 736 - Casilla 86

LOTA

Consulte precios - Oportunidad que no debe perder

Lea Ud.

"LA OPINION"

de Lota

VERANO - TEMPORADA DE PLAYAS Y BAÑOS DE MAR - APRENDA "RESPIRACION ARTIFICIAL", PUEDE SER NECESARIO ATENDER A UN AHOGADO. ACUDA A LOS CURSOS DE PRIMEROS AUXILIOS EN LA ESTACION DE SALVAMENTO

La Navidad del Bigotes

¡Tres días de duro batallar y... nada! ¡Pobre "bigotito"!. Su gato encrispado no tenía vi-os de aparecer...

Juntando tablitas de aquéllas más delgadas, había imaginado confeccionarle a su hermanita Flor un lindo regalo para las Navidades. Un gato encrispado había sido el gusto de la chiquilla; pero el felino a la postre había resultado tan porfiado como sus congéneres de carne y hueso..., no salía y no salía. Seis cierras llevaba gastada, sus dedos negro de por sí, ostentaban la huella de su duro menester. Heridas por aquí y por allá, parecía ello un cementerio de llagas, o un Acéldama. El "Bigotes", a pesar de factores tan adversos no cedía un ápice en su empeño y ahí estaba dele que suene, trasudando por todos los poros de la piel en espera del aparecimiento del porfiado animal. Sus compañeros lo "carneaban" tupido y parejo, pero él "Bigotes" en esta ocasión habíase dado un baño asnal y rebotaba sin cesar, cortando por allá y por acá. Un fuerte chiflido saludó el aparecimiento de la cola. Primer miembro de la anatomía gatuna que veía la luz.

De unos diez años, flaco de contextura, Manuel Pereira, apodado el "Bigotes" por sus compañeros, debido al prematuro nacer de unos famélicos vellos que abundantes emergían en el lugar donde acostumbran, debían a su asaz bronceado rostro, las duras apariencias de una cara de un ejemplar trabajador. Sin embargo no había tal. El "Bigotes" era la quinta esencia de la flojera. Su profesora había diezmado sus conocimientos psicológicos para tornar la flojera supina de su pupilo; pero ¡muy bellaco! salía siempre con la suya. Dotado por la madre naturaleza del don de la inventiva, le sacaba el jugo a su cualidad y tenía excusas aún para sus más descabezadas ideas.

Su hermanita Flor le había pedido que le hiciera un "gato encrispado" de ésos que había visto en la Escuela, y el "Bigotes" en un razgo de fraternal cariño había jurado y perjurado que para la Pascua tendría uno.

Llegó la tan ansiada Navidad... y en la cama de su hermanita, veíase un gallardo "gato encrispado" a punto de saltar sobre su presa.

Pero aquí no termina la historia. El "Bigotes" no salió con su gato. El animal acabó por sacarle la poca paciencia que le quedaba, tornándose triste y pesaroso. Sus compañeros lo asareaban: "Quiubo, Bigotes, qué hay del gato".

Ello era sólo para ponerlo más triste.

Presa de infinita pena fué a recibir su certificado de final de año y su juguete. El certificado, certificando más que nada la bondad de la maestra, le era favorable y el juguete, un flamante camión con patente y recorrido, no fueron capaces de sacarlo de la postración en que se encontraba.

- ¡Pereira!, resonó la suave voz de la profesora, ven acá!. Aquí tienes un gato.

El "Bigotes" bailó en una patita de puro contento. Se disiparon de su rostro los negros presentimientos de una Pascua negra. El gato era para su hermanita. ¡Qué contenta se va a poner la Flor!

Al día siguiente, Fiesta de Navidad, luciendo un impecable terno de pantalón largo, mostraba sus regalos de Pascua como muchos de sus compañeros.

El "Bigotes" había contribuído a la felicidad de su hermana.

Abel Silva.

Mareas correspondiente al mes de Febrero de 1950, en la Bahía de Lota

	PLEA		BAJA			PLEA		BAJA	
	Hora	Altura	Hora	Altura		Hora	Altura	Hora	Altura
Día	h. m.	mts.	h. m.	mts.	Día	h. m.	mts.	h. m.	mts.
1	10.06	— 0.07	04.27	— 0.13	15	10.04	— 1.16	04.18	— 0.07
	22.07	— 1.71	15.33	— 0.25		22.06	— 1.74	15.34	— 0.16
2	10.45	— 1.16	05.00	— 0.07	16	10.42	— 1.22	04.53	— 0.00
	22.47	— 1.74	16.14	— 0.19		22.46	— 1.74	16.19	— 0.13
3	11.21	— 1.22	05.33	— 0.00	17	11.17	— 1.28	05.26	— 0.00
	23.26	— 1.77	16.55	— 0.13		23.23	— 1.71	16.59	— 0.10
4	11.57	— 1.28	06.06	— 0.00	18	11.50	— 1.31	05.59	— 0.00
	00.04	— 1.28	17.38	— 0.10		23.58	— 1.65	17.38	— 0.10
5	.....	.....	06.41	— 0.00	19	.....	.....	06.26	— 0.07
	12.35	— 1.31	18.21	— 0.10		12.24	— 1.34	18.16	— 0.16
6	00.45	— 1.68	07.16	— 0.00	20	00.31	— 1.52	06.55	— 0.10
	13.15	— 1.37	19.08	— 0.13		12.57	— 1.34	18.55	— 0.22
7	01.28	— 1.59	07.55	— 0.10	21	01.02	— 1.43	07.22	— 0.16
	14.00	— 1.37	20.01	— 0.19		13.33	— 1.34	19.36	— 0.28
8	02.14	— 1.43	08.35	— 0.16	22	01.32	— 1.28	07.48	— 0.22
	14.50	— 1.40	21.00	— 0.25		14.10	— 1.31	20.21	— 0.37
9	03.06	— 1.28	08.50	— 0.22	23	02.04	— 1.16	08.16	— 0.31
	15.50	— 1.40	22.24	— 0.34		14.54	— 1.28	21.19	— 0.46
10	04.10	— 1.13	10.18	— 0.28	24	02.40	— 1.04	08.50	— 0.37
	17.01	— 1.40	00.02	— 0.34		15.50	— 1.25	22.51	— 0.52
11	05.35	— 1.04	11.24	— 0.34	25	03.37	— 0.92	09.37	— 0.43
	18.22	— 1.46	.....	.....		17.05	— 1.25	.....	.....
12	07.07	— 1.01	01.35	— 0.28	26	15.31	— 0.85	00.55	— 0.49
	19.32	— 1.56	12.38	— 0.34		18.25	— 1.31	10.52	— 0.46
13	08.22	— 1.04	02.46	— 0.19	27	07.27	— 0.88	02.11	— 0.40
	20.33	— 1.65	13.47	— 0.28		19.29	— 1.37	12.28	— 0.46
14	09.19	— 1.10	03.37	— 0.13	28	08.26	— 0.95	02.51	— 0.28
	21.22	— 1.71	14.45	— 0.22		20.18	— 1.49	13.36	— 0.40

RINCON LITERARIO

Tarde de Enero

En la tibieza del ambiente
vaga el aroma del jazmín;
como un ensueño lentamente
cae la tarde en el jardín.
Por entre las ramas obscuras
se abre el cielo crepuscular,
en cuyas diáfanas honduras
comienza un astro a palpitar.
Solo estoy en la vieja casa
con mi tristeza y con mi amor.
Una sombra furtiva pasa
por el vetusto corredor.
Como una flor de luz, la estrella
desplegando sus rayos va.
Pienso: "Esta tarde, ¿qué hará ella?
Lejos de mí, ¿qué sentirá?"
De aquella blanca flor del cielo
quizas sus ojos van en pos...
Quizás ella siente este hondo anhelo
de dormir en la paz de Dios.
Cierro mis ojos dulcemente.
Un grillo canta en el jardín.
En la tibieza del ambiente
diluye su aroma el jazmín.

Manuel Magallanes Moure
(chileno)



Junto al mar

Mis versos, canción y alma...
Rapsodia de sentimientos
agita mis pensamientos,
hasta ayer, en dulce calma.

Van arrastrados al viento
y saltando entre las olas,
cuando del mar, a solas,
contemplo su movimiento.

Desconocidos anhelos,
que con furia se desatan,
como rompiendo los nudos
que a la materia nos atan...

Agua agitada y profunda,
viento que rompes la calma,
quebrais lo paz que inunda
mis versos, canción y alma...

J. Agustín Peña Mardones.



La Luna de Cobre

Al poco tiempo de haber llegado a Lota, oigo hablar del joven poeta, premiado recientemente el año anterior en las fiestas de la primavera, Pedro Mardones Barrientos.

Poco después, le conozco personalmente y en forma muy sincera y amistosa, me entrega su libro de poemas "Luna de Cobre".

He leído detenidamente la obra fresca del poeta Mardones, y a través de los veinte poemas de su libro, he tratado de descifrar el alma del escritor, que va por ágiles caminos propios, pero que a veces llevado por los impulsos de su juventud, llega exageradamente a cantar con voz del poeta gitano García Lorca:

—Déjame ir por tus caderas —hacia la luna gitana,
—con mi manojo de estrellas —y el fulgor de tus espadas.

Con razón alguien dijo, García Lorca, ha hecho mucho mal a la poesía chilena; el gran poeta granadino nos dejó un romance bien hallado y profundamente español, y nuestros jóvenes poetas, han creído hallar en él, el luminoso faro de sus inquietudes.

Precisamente, algunas veces la poesía de romance no alcanza a lograr la poesía, se quedan en el alegre rasguear de sus guitarras. La poesía es lograda, cuando el poeta, declara su sentir contando el drama que vive, y teniendo por medida el tiempo que habita; todo esto acompañado del estilo o forma, que lejos de ser rebuscado, debe contar con imágenes que impresionen y den inquietud al espíritu humano.

Mardones, sin embargo es garcilorquino en sus romances, pero gusta profundamente del pensamiento filosófico, y se sumerge en él, tocando formas que se desconocen en un poeta de la juventud:

—Qué blanca soledad la que me envuelve,
cae la noche vertical sobre los barcos.
Estoy solo. Solo también el muelle...
ya no mueren en mi sangre la tibieza
de tus manos..

Profesor y poetá, el autor de Luna de Cobre, no olvida a sus pequeños alumnos, y en Cielo del Niño Triste, nos dice:

—Una luna madura cayó desde la altura
y un pequeñuelo triste
hinca sus dientes en la fruta...

Otras veces logra versos de voz épica, a pesar de seguir siendo lírico, por ejemplo, en Canto a la Esmeralda, a Arturo Prat y a Ninhue:

—Angel exterminador del Huáscar —te saludo!
por tu actitud rebelde
y combativa de marino:
y bendigo tus muros —San Agustín— de tus casas,
el sacrificio heroico de PRAT y su Esmeralda...

Este poema, tiene gran valor personal, además, sabe agigantar la imagen de los héroes y encender el brillo del sol y los trigos de la patria en la guerra.

En Mensaje Oceánico al Minero, clama con rebeldía juvenil, por los hombres anónimos que arrancan de la tierra el filón mineral:

—Y yo elevo mi canto hecho plegaria,
por sobre el riel y el humo
a todo el Universo,
mientras tú golpeas la roca milenaria
y salta ebrio el carbón
como un torrente negro.
Hombre que vas luchando, entre la sal
y el pez, bajo el húmedo destino
del coral y el barco...

Los veinte poemas que el poeta ha logrado para su libro, se han escrito, con el entusiasmo del que creyó haber encontrado su propia poesía, no hay duda que posee el talento, para tras largo y mesurado andar, hallar lo que el persigue. No trato en ninguna caso de criticarlo, ni de atacarlo en ninguna forma; si lo hiciera, cometería la torpeza de desanimar al poeta joven, que a veces se encuentra asimismo y nos entrega su poesía, es claro que otras, la influencia de García Lorca, y quizás si Neruda, lo tocan y él da esta sensación de tener estos dos maestros.

Creo que Pedro Mardones, poeta por vocación y por destino, en un tiempo cercano encontrará su propia ruta y su personalidad de escritor, será reconocido por quienes lo lean.

RUBEN ENRIQUE CONCHA ARENAS.

Harina "Coronel"

Toda la zona carbonífera
la prefiere por su excelente
calidad.

Recuerdos felices dejó Pascua de Navidad ante significativos regalos que hizo a niños de Obreros y Empleados que laboran en la Empresa

Los repartos de juguetes y golosinas en las Escuelas y Gimnasio de la Cía.—En Sociedades e Instituciones en general también hubieron actos semejantes.

La Pascua de Navidad que tiene para todos tantos recuerdos felices y donde se añora el tiempo de la niñez, revistió en Lota, sobre todo en el mineral mismo, solemnidad que la Empresa suele dar, sólo que esta vez hubo, se puede decir de todo. Es así como los días que antecedieron a esta solemnidad, se veía sobre todo en el Departamento del Bienestar, un febril ajetreo,



Innumerables y variados juguetes que la Cía. obsequió a los hijos de su personal, listos para entregar

presagio cierto de que interpretando con toda fidelidad el deseo y sentir de los Jefes nadie iba a quedar sin recibir un estímulo y nadie tampoco iba a verter una lágrima de pena al sentirse olvidado.

Las diversas secciones de la Empresa empezaron desde temprano a prepararse con todo ahinco a objeto de disponer de todo el tiempo necesario, para acometer con toda facilidad al reparto de juguetes.

La Cerámica había preparado con mucha anticipación una velada y una especie de carnaval primaveral con reina y todo, como dimos informaciones en uno de nuestros números anteriores, a objeto de juntar fondos para alegrar la Pascua de sus obreros. Fué así como al acercarse esta fiesta, los hijos de los obreros de la Cerámica, lucían los regalos que esta sección les tenía preparado.

Las Escuelas de la Cía. siguiendo una tradición implantada con muy buen criterio, como número final de las actividades escolares repartieron los certificados, juguetes y recuerdos. Digno de destacarse es el premio que la Empresa por intermedio del Bienestar hizo a los muchachos de Trabajos Manuales de la Escuela "Matías Cousiño", consistente en una suma de dinero bastante alzada, que los muchachos recibieron como caída del cielo.

En el amplio Gimnasio de la Empresa se repartieron bolsitas de golosinas a todos los hijos menores de catorce años de los obreros sin distinción de secciones, de donde se puede deducir que los chicos adornaron profusamente sus carbolitos con los obsequios que recibieron en su oportunidad. Sonrisas de felicidad se veían por doquier, cuando radiante de luz y sol amaneció la aurora de Navidad, embriagando la vida con su frescor de optimismo y bienestar.

En los diferentes clubes deportivos se realizaron actos análogos, como asimismo en las sociedades o instituciones. Digno de destacarse fué el canastillo maravilloso que contenía una verdadera policromía de golosinas y licores, adornado con una hermosísima tarjeta de saguario, que fué a golpear cada casa de empleado, portando junto al mensaje de felicidad la nota optimista de las golosinas y regalos de cerámica.

Se puede decir en rasgos generales que esta Navidad tuvo su característica propia, que habla muy en claro de las preocupaciones latente siempre de la superioridad de la Compañía, que con larguesa va en alivio del hogar obrero, especialmente cuando se trata de hacer obra social y efectiva.



La señora María de Courard, esposa de nuestro Admor. General, entrega personalmente juguetes a hijos de los obreros de la Cía.

Así pues, ha quedado y quedará eternamente grabado en las mentes de los hijos de los obreros y empleados el alto espíritu que anima a la Compañía porque cada familia goce en general de las festividades que se realicen.

Creemos que este año ha superado enormemente en todos sus aspectos la celebración de la Pascua, ya que ha logrado impresionar grandemente a los habitantes que de la Empresa dependen.

Abrigamos la esperanza que las buenas intenciones de la Compañía, como lo ha demostrado hasta la fecha, sea bien interpretada por los obreros, pues así se podrá llegar a celebrar una Pascua de la grandiosidad con que se hizo en la recién pasado.



Personas especialmente encargadas estuvieron en el Gimnasio, haciendo entrega de los juguetes y paquetes especiales a los niños y niñas de obreros

Alumnas de Escuela "Santa Filomena" realizaron jira a Concepción

Para finalizar el año escolar, las alumnas del 6º año de la Escuela Santa Filomena, realizó una jira a Concepción el día 22 del mes pasado, visitando en esta ciudad los diversos paseos, retornando en las visitas a éstos entre el clamando la alegría, regresando a este pueblo todas muy felices por el tren de la tarde del mismo día.

Charla sobre tópicos del Sur de Chile en Rotary Club de Lota

El Rotary Club de Lota invitó últimamente al Director subrogante de "La Patria" de Concepción, don Coupolicán Montaldo, a disertar sobre tópicos del sur austral de Chile en el seno de esa institución.

El señor Montaldo asistió a la reunión, ofreciendo una charla sobre las características de la provincia de Osorno, y dando una visión de sus actividades generales, sus panoramas naturales, sus industrias, terminando con un elogio a la personalidad de Vicente Pérez Rosales, genio creador que con esfuerzo y un gran sentido patriótico y humano, hizo posible el adalante y el progreso de las provincias australes.

El Rotary de Lota escuchó con creciendo interés la disertación, y su Presidente, señor Gustavo Holmberg, agradeció la visita del señor Montaldo en elocuentes términos.

Servicio Meteorológico de Lota Alto

Observaciones registradas hasta el 25 de Enero de 1950 y su comparación con el año anterior en igual lapso.

TERMOMETRIA

Temperatura	A la sombra 1949	1950
Máxima del año	30°	26°
Mínima del año	10°	10°

BAROMETRIA

Presión atmosférica	1949	1950
Máxima del año	775	770
Mínima del año	757	759

HIGROMETRIA

Humedad del aire	1949	1950
Máxima del año	80	77
Mínima del año	53	59

PLUVIOMETRIA

Milímetros de agua caída	1949	1950
Total hasta la fecha	—.— mm.	—.— mm.
Total en el año	943,5 „	

AGUA CAIDA EN 1949 Y SU COMPARACION CON EL PRESENTE AÑO

Meses del Año	1949	1950
Enero	—.— mm.	—.— mm.
Febrero	29,2 „	—.— „
Marzo	63,1 „	—.— „
Abril	28,7 „	—.— „
Mayo	324,4 „	—.— „
Junio	295,0 „	—.— „
Julio	66,3 „	—.— „
Agosto	36,4 „	—.— „
Septiembre	12,1 „	—.— „
Octubre	1,2 „	—.— „
Noviembre	28,9 „	—.— „
Diciembre	58,2 „	—.— „
TOTAL	943,5 mm.	—.— mm.

SALON VICTOR
COMERCIO 661
Recibió:
Rollos Fotográficos "Ansco"
LAMPARAS de ESTILO
Lágrimas y un novedoso surtido de Lámparas de escritorio y velador
Venta de fotografías del "PARQUE DE LOTA"

A una significativa ceremonia dió lugar cambio de placas de oficialidad bomberil de Lota

En su Cuartel, se reunieron últimamente las tres Compañías del Cuerpo de Bomberos "Matías Cousiño" de la localidad, con uniforme de parada, con el objeto de realizar el acto del cambio de placas a los nuevos oficiales para el presente año.

Esta fué como de costumbre, una significativa ceremonia en que los nuevos Jefes bomberiles recibieron sus nombramientos oficiales y se confirmaron en sus respectivos puestos.

Presidió el acto el Superintendente del Cuerpo, don J. Isidro Wilson; el Vice-Superintendente, don Jorge Barra; el Comandante, don Juan Perfetti y el 2.º Comandante don Leoncio Garrido.

Terminada la ceremonia de la entrega de placas se sirvió un ligero lunch, reunión íntima que resultó de amplia camaradería y de espíritu de amistad, brindándose por la prosperidad de la institución, como así mismo por la nueva oficialidad que servirá sus cargos durante el año actual.

EL NUEVO DIRECTORIO GENERAL Y OFICIALIDAD DE LAS 3 CIAS.

Damos a continuación la nómina de las personas que componen el Directorio General y la Oficialidad de las tres Compañías:

Superintendente, Sr. J. Isidro Wilson.
Vice-Superintendente, Sr. Jorge Barra Binney

Comandante, Sr. Juan Perfetti Mencari.
Segundo Comandante, Sr. Leoncio Garrido V.
Secretario General, Sr. Rolando del Río.
Pro-Secretario General, Sr. José Arriagada.
Tesorero General, Sr. Antonio Astorga Benitez.
Pro-Tesorero General, Sr. Héctor Carrasco O.
Ayudante General, Sr. Fernando Fuentes T.
Inspector de Máquinas, Sr. Juan Vega H.

Oficiales Primera Compañía

Capitán, Sr. O. Alfredo Díaz Wolle.
Teniente Primero, Sr. Armando Fuentes T.
Teniente Segundo, Sr. Oscar Llanos.
Ayudante de Compañía, Sr. Renato Mardones de Maggio.

Oficiales Segunda Compañía

Capitán, Sr. Victor M. Fernández Fierro.
Teniente Primero, Sr. Armando Bustos Mella.
Ayudante de Cía., Sr. Rolando Correa Cuevas.

Oficiales Tercera Compañía

Capitán, Sr. Francisco Almendra.
Teniente 1.o, Sr. José Santiago Sanhueza Ch.
Ayudante de Cía., Sr. Luis Sanhueza.

Médicos Cirujanos

Doctores, Sres.: Oscar Espinoza Lavanchy, Manuel Díaz Gómez y José Zemelmann.

Padres deben tratar de que sus hijos no jueguen fútbol en la calle

Creemos oportuno hacer un llamado a los padres y madres de familia, desde las páginas de este periódico a objeto de prevenir futuras eventualidades que tendrán consecuencias muy duras. Nos referimos a las partidas de fútbol, que jovencitos un tanto crecidos protagonizan en algunos barrios, especialmente en los Pabellones 12, 11, 10 y 13. Prácticamente esos muchachos invaden toda la calzada de tal manera que hacen imposible el tránsito por ella. Días hace, una señora en estado delicado recibió un fuerte pelotazo y desaparecieron como por encanto los muchachos, sin darle siquiera una explicación o disculpa y lo que es más grave todavía se burlaban de ella. Estos actos son bajo todo punto de vista propios de personas de la peor especie. Los padres de esos jovencito deben tratar por todos los medios de evitar en el futuro todo acto de esta especie, que van en desmedro de ellos mismos, máxime cuando hay chiquitines que juegan inocentemente y pueden ser víctimas de algún pelotazo que tendría para ellos fatales o desgraciadas consecuencias.

Entendemos que este aviso bastará, pues de ocurrir de nuevo, nos veremos en la dura necesidad de recurrir a los nombres de los jovencitos que se las dan de grandes jugadores en plena calle.

Premio municipal se confirió a la profesora de la Escuela No. 8, señorita Inés Villegas López

Se le distinguió por su gran abnegación a su profesión

La señorita Inés Villegas López, profesora de la Escuela Superior de Niñas Nº 8 de la localidad, ha visto coronados sus esfuerzos de maestra al otorgarsele el premio que la Municipalidad concede todos los años al profesor que más se ha distinguido durante el año por su dedicación y empeño en su trabajo.

Creemos que este premio ha sido muy acertado, por cuanto la señorita Villegas, maestra en la plenitud de la juventud, sabe, con su abnegación al trabajo, que está desempeñando uno de los roles más importantes en la sociedad, cual es, preparar a la futura ciudadana como ente consciente de su importancia y puntal de esta patria nuestra tan pródiga y feraz.

Felicitamos muy de veras a la señorita Villegas y hacemos votos porque en el futuro logre estas mismas o mejores distinciones.

Con el tradicional júbilo fué esperado el nuevo año en población de Lota Alto

Hubieron reuniones en diferentes instituciones sociales.—En el Casino de Lota Alto. En el Gimnasio.—En el Centro de Mayordomos y centros obreros.—El Servicio de Seguridad proyectó un novedoso luminoso.

Diversos festejos se celebraron en el Mineral, cuando el pito y el sonar de las sirenas atronaron los aires anunciando el advenimiento de un nuevo año. Es así como en las diversas calles de la población se veían a los vecinos y conocidos estrecharse en un apretado abrazo como un feliz augurio de que el año que se inicia traiga para todos las mejores esperanzas y deseos.

El Departamento de Seguridad, en la construcción del Casino para Obreros, puso una luminosa y atrayente propaganda que llamó, por su originalidad, justamente la atención de las personas que los vieron. Un minero, mejor dicho la cabeza de un minero, con su casco y encima del cual estaba la lámpara, alumbraba en forma intermitente una leyenda que alternadamente decía: "FELIZ AÑO NUEVO, TRABAJANDO CON SEGURIDAD". Adornaba este luminoso: C. C. I. L. ("Servicio de Seguridad"). La calle Juan de Mandel Valle, donde estaba ubicado el aviso, parecía por lo mismo una arteria principal de alguna metrópolis de importancia.

En el Casino de Lota Alto, se celebró un baile de Año Nuevo, donde concurrieron empleados acompañados de sus familiares. Allí en medio de la alegría, una selecta concurrencia celebró el advenimiento, seguidos de una cena y un baile que se prolongo hasta avanzadas horas de la madrugada.

Diferentes sociedades congregaron en su seno a sus miembros que allí se dieron cita para regocijarse, por el nuevo año que se iniciaba. En el Gimnasio se celebró un ameno baile que se vió muy concurrido como en épocas anteriores.

ESCUELA "ISIDORA COUSIÑO"

Damos a continuación la nómina de alumnas que fueron acreedoras a premio:

CONDUCTA.—Eva Muñoz R., María Parra H. e Hilda Olate S.

APLICACION.— Sara Rodríguez M., Sonia Gómez C., Silvia Jara Sepúlveda, Lucila Aravena A., Graciela Torres S. y Marilanda Riquelme O.

ASEO.—Carmen Fuentes S., Elsa Fricke B. e Irma Neira S.

ASISTENCIA.—Zaida Torres S., Violeta Espinoza C., Amalia Luna V. y Mario Aravena C.

TRABAJOS MANUALES. — Elba Bull H., Clorinda Meza C., Irma Neira M., María González C., Graciela Torres S. y Olga Fuentes Q.

Utilidad que batió todos los record dió Fiesta de la Primavera de Lota

Líquido quedó $ 151.812.60, que fué repartido en varias instituciones de beneficencia.—Nómina de las entidades beneficiadas.

Una utilidad realmente extraordinaria fué la que arrojó la Fiesta de la Primavera en este pueblo, cuyos organizadores se vieron contentísimos al ver la halagadora suma bruta de $ 219.848.— que restando los gastos que alcanzaron a $ 68.035.40, dió una utilidad líquida de $ 151.812.60, demostrando con esto, que los que estuvieron a cargo de la organización total de las pasadas festividades primaverales fueron las personas que sacrificando el tiempo se dieron la ardua tarea de finalizar exitosamente, tanto artística como financieramente.

Además fué laborioso eso de poder reunir todos los documentos y detalles para el balance general, llegando entonces a resumir que quedaron líquidos $ 151.812.60, y que según bases y acuerdos hubo de repartirse de la siguiente manera en instituciones de beneficencia:

Liga Protectora de Estudiantes ...	$ 70.000.—
Colonias Escolares	31.000.—
Pascua de Niños Pobres	25.000.—
Brigadas de Boy Scouts de Lota .	15.000.—
Ropero Loreto ...	9.000.—
Centro Obrero de Instrucción ...	1.812.60
	$ 151.812.60

HUCKE HERMANOS S. A. C.
VALPARAISO
FABRICA DE:
GALLETAS
CHOCOLATES
CONFITES
OBLEAS
BOMBONES
COCOA
SETENTA Y CINCO AÑOS DE EXPERIENCIA
¡PRODUCTOS INSUPERABLES!
ORGULLO DE LA INDUSTRIA NACIONAL

"COLONIAS ESCOLARES" CUMPLEN FUNCIONES ALTAMENTE MERITORIAS. DOS GRUPOS DE NIÑOS CONCURRIERON AL PUEBLO DE PINTO.



La Colonia Escolar de Lota parte al pueblo de Pinto. Vemos asomadas en el vagón que debe conducirlas hasta Concepción para seguir a Chillán y llegar a Pinto. Las colonas posan especialmente para nuestro periódico.

Las "Colonias Escolares de Lota", institución que cumple una alta y delicada función en beneficio de la niñez minera y que dirige acertadamente el Sub-Administrador de la Compañía Carbonífera e Industrial de Lota, señor J. Isidro Wilson, continuando con esa vieja tradición de servir los intereses infantiles que presentan taras orgánicas y que exhiben síntomas de contagio tuberculoso, ha favorecido este año a 50 niñitas y 50 niñitos, con unas hermosas vacaciones a la ciudad de Pinto, a fin de que se repongan de las energías gastadas a través de un año de labor educativa y consigan, en esta forma, un mejoramiento substancial en sus delicadas estructuras humanas.

Como ya se ha dicho, los "colonos" fueron divididos en dos grupos: uno de ellos concurrió a vacaciones en los primeros días de Enero y el otro partió más o menos el 27, a gustar del bello y magnífico clima cordillerano que permitió un mejoramiento general de las chn almitas infantiles que, gracias a la generosidad del Comité de Colonias Escolares y a la amplia cooperación desinteresada de la Compañía Carbonífera de Lota, permanecieron gratos momentos, juntos a la naturaleza y a las bellas andinas.

Interrogados algunos alumnos, manifestaron para "La Opinión de Lota" lo siguiente: "Estamos muy contentos de las atenciones recibidas y damos gracias al Comité de Colonias Escolares y a la Compañía de Lota, que hicieron posible estas vacaciones, donde gozamos en grado superlativo.

A cargo de estas Colonias, en el presente año fué la señora Aida Campos de Zurita y la señorita Ema Zamora Pantoja.

Damos a continuación la nómina completa de niñas y niños que este año fueron a veranear al pueblo de Pinto:

Escuela N.o 8

Haydee Riquelme Canales, Norma Muñoz Flores, Ruth Sepúlveda Robles, Marta Monje Parra, Ester Guille del Campo, Rosa Helia Vidal Oñate, Julia Saavedra Poblete, Silvia González Canario, Raquel González Garcés, Fidelina Cuevas Alvarez, Ruth Maldonado M.

Escuela N.o 11

Ester Torres Mendoza, Gregoria Silva Gatica, Elda Fernández Alarcón, Floridema Sanhueza Chávez, Eliana Mardones Alarcón, Uberlinda Flores Cuevas, Juana Freire Vásquez, Otilia Falcón Jiménez, Irma Chaparro Castro, Alicia Hidalgo Aguayo.

Escuela N.o 21

Davina Pardo Toledo, Marta Cargas Carcamo, Rosa Mayorinca Díaz, Alejandrina Matus Toloza, Juana Segura Cartes.

Escuela Santa Filomena

Helia Fuentes Jerez, Irma Vega Fredes, Inés Olate Aranbe, Luz Bastías Martínez, Catalina Badilla Torres, Guacolda Figueroa Reyes, Elena Torres Toloza, Yolanda Flores Seguel, Margot Aguilar Muñoz, Silvia Irribarra I.

Escuela Isidora Cousiño

Eva Huñoz Rebolledo, Silvia Jara Sepúlveda, Marta Matus Arévalo, Bertalina Sáez Carrasco, Bersaida Muñoz Retamal, Amanda Riffo Cruz.

Escuela Arturo Cousiño

Damaris Escobar A., Rosalina Rivas G., Lidia Escobar A., Clementina Soto L., Blanca Ramírez R., Alicia Garrido R., Pascuala Varela V.

Escuela N.o 4

Rosamel Riquelme, Luis Matus, Eduardo Araneda Pantoja, José López, Ramón Reyes Ortiz, Guillermo Galindo Alvear, Víctor Fuentes, Oscar Bermedo Riffo, Roberto Núñez Cerda, Sergio Vargas, Jaime Salazar, Sergio Araneda Pantoja, Francisco Beltrán Herrera, Ladislao Lizama Cárcamo.

Escuela N.o 6

Manuel Carrillo Carvallo, Tránsito Montalba, Hugo Pradenas Carrasco, Efraín Saravia Martínez, Rolando Carrillo Bizama, Celestino Fuentealba Arévalo, Jorge García, Miguel Gallardo Pardo, Carlos Garrido, Sanosor Cabrera, José Cifuentes Reyes, Alfredo Flores Pinochet, Juan Vera Cifuentes, Teramy Domen G., René Vega Fredes, Osvaldo Ortiz Romero.

Escuela N.o 21

Juan Salgado Vega, Raúl Reyes Opazo, Ramón Aguilera Reyes, Pedro Torres Herrera, Gmo. Ortiz Romero.

Escuela Matías Cousiño

Luis León Moya, Manuel Sanzana T., Hernán Bustos C., Miguel Hermosilla, Víctor Mendoza, José Araneda V., Jorge Pérez A., Humberto Vidal, Carlos Jara R., Sergio Jara R., Javier Molina Y., Luis Sáez C., Luis Vásquez Cabrera, Héctor Herrera Pinto, Humberto Andaur Gutiérrez.

Total 50 colonos.

Sindicato Profesional Metalúrgicos y Ramos Similares inauguró nuevo local social que fué cedido por la Compañía Carbonífera e Industrial de Lota

Hubo un cóctel.—Con todas las comodidades cuenta este salón.

El Sábado 24 del mes pasado el Sindicato Profesional Metalúrgico y Ramos Similares de Lota, inauguró oficialmente su nueva sede, salón que la Empresa ha cedido gentilmente a este Sindicato.

Ante autoridades civiles, militares, eclesiásticas, altos Jefes de la Cía., representantes de la prensa y caracterizados vecinos de la localidad, el Cura Párroco de Lota, Rvdo. P. Morand Ohrel, se procedió a inaugurar el salón. El Rvdo. P. Morand pronunció una brillante pieza oratoria que impresionó favorablemente por lo acertado que estuvo en todos sus pasajes.

A continuación el Presidente del Sindicato, señor Luis Rojas Poza, usó de la palabra para agradecer la presencia de los invitados y muy especialmente la gentileza de la Compañía Carbonífera al cederles un magnífico salón que reune todas las comodidades del caso para sus reuniones y sede social. Se dirigió en forma altamente emotiva por el rasgo de la Empresa, ya que así se llega a entendimientos dignos para hacer más llevadera la labor en que ellos están empeñados. Terminó agradeciendo una vez más todo el apoyo de que había tenido de la Cía. para poder contar con un salón del que recién inauguraban.

Finalmente, a nombre del Administrador General, señor Arnoldo Courard, que también se encontraba presente, habló el Jefe del Departamento de Bienestar señor Armando Hodge, quien se extendió en forma tal que rápidamente hizo comprender la labor en que estaba empeñada la Empresa de dar el máximum de facilidades a sus trabajadores, y fué así como había culminado este hecho cediéndoles un salón social para sus reuniones al Sindicato Profesional de Metalúrgicos, el que les serviría para estrechar más los lazos de amistad entre uno y otro compañero socializado y a la vez poder llegar a comprender y debatir los problemas en forma amplia con el fin de unir mejores días en la marcha cuando dente de la Empresa, y terminó exhortando a la unión de los hombres que al fin llegarían a un entendimiento mutuo entre el Capital y el Trabajo para el futuro engrandecimiento de la Cía. y para un mayor bienestar de los que trabajan en las distintas actividades.

A continuación se sirvió un cóctel, acto que duró hasta cerca de la 21 horas.

La Universidad Católica llama a sus Ex-Alumnos

La Universidad Católica de Chile ha cumplido 62 años de existencia y en ese tiempo han pasado por sus aulas miles de miles de profesionales —muchos de los cuales— se encuentran hoy repartidos a lo largo de todo el país.

Año tras año se aumentan las asignaturas y es mayor la cantidad de profesionales que en las diversas especialidades salen a laborar por la grandeza de Chile.

Hoy es necesario organizar a todos esos ex-alumnos que están desvinculados del plantel que les dió cultura y la preparación técnica necesaria para las labores cotidianas.

Por ello el Centro de Ex-Alumnos de la Universidad Católica de Chile hace un llamado a todos los que han pasado por sus aulas —ya sea Facultades o Institutos Anexos— y les ruega proceder a la inscripción en sus registros con el fin de organizar los núcleos provinciales y dar a la institución una estructura sólida a lo largo de todo el país.

Rogamos a los ex-alumnos escribir a nombre del CENTRO DE EX-ALUMNOS. UNIVERSIDAD CATOLICA DE CHILE. Casilla 114-D. Santiago, enviando los siguientes datos:

Nombre completo — Año de egreso de la Universidad — Facultad o Instituto — Dirección completa — Cargos o trabajos que realiza.

El Rector de la Universidad Monseñor Carlos Casanueva agradece a todos los ex-alumnos esta molestia y está seguro que redundará en beneficios para todos y una ayuda mutua que necesitamos acrecentar.

Rotary Club Lota repartió Juguetes a familias del lugar denominado "Pueblo Hundido"

Creemos que el ciento por ciento de los niños de Lota recibió más de algún juguete para la Pascua, y decimos esto porque muchas instituciones se tomaron esta tarea de llevar a los niños un regalo de Pascua.

Entre otras, podemos mencionar al Rotary Club Lota, que en la tarde del Sábado 24 de Diciembre pasado, los rotarios acompañados de sus esposas llegaron hasta el punto denominado "Pueblo Hundido" portando sendos paquetes que contenían juguetes y ropas que repartieron a los niños de ese lugar.

Los niños allí presente demostraron su contento con oportunos cánticos en honor de los rotarios que se habían acordado de llevarles juguetes, ropas y golosinas.

A un Séptimo hijo varón apadrinó S. E.

En la Iglesia Parroquial de Lota Bajo fué bautizado Reinaldo Maldonado Mardones, séptimo hijo varón del obrero Arturo Maldonado Carrasco y de la señora Elsa Mardones de Maldonado, domiciliado en Población Pedro Banneu, Pob. 2, Casa 51.

El acto religioso se llevó a cabo en la Parroquia de Lota Bajo y puso el bautismo el Cura Párroco Rvdo. P. Morand Ohrel, y representó a S. E. el Excmo. señor Gabriel González Videla y señora Rosa de González Videla el Subdelegado de Lota, señor Eleuterio 2º Cara Toro y su esposa señora Laura Flores de Caro, respectivamente.

Ha sido muy favorablemente comentado este acto en que el Presidente de la República y la Primera Dama, apadrinaron al hijo de este obrero, recibiéndose una comunicación oficial para que el señor Subdelegado y señora representasen dicho acto a S. E. y señora, como ya es costumbre cuando se trata de un séptimo hijo varón.

Campamento de Vacaciones San Matías, de Lota Alto, se fueron de vacaciones al Fundo "Cucha Cucha"

A cargo de este Campamento va el Cura Párroco señor Pedro Campos Menchaca y un grupo de cooperadores



Felices y optimistas partieron a su veraneo 100 niños y niñas del Campamento de Vacaciones, al Fundo Cucha Cucha.



Antes de la partida, que fué en medio de cantos y hurras, posaron para "La Opinión de Lota".

El Lunes 23 del mes pasado a eso de las doce del día se vió un inusitado movimiento de personas en la Parroquia San Matías de Lota Alto, camiones y niños y niñas portando una maleta y órdenes del señor Cura. Se trataba de la partida del Campamento de Vacaciones.

Fué así como a eso de las doce y media la alegre párrula de niños y niñas, en medio de cantos abandonaban el Mineral y enfilaban hacia Concepción a objeto de dirigirse al Fundo Cucha Cucha, ubicado en la estación de Confluencia en la Provincia de Ñuble.

La alegría de los pequeños veraneantes se traslucía a través de sus rostros, pues son más de quince días en pleno campo, en medio de las mejores atenciones y entretenimientos donde pasarán sus vacaciones.

Un riguroso examen médico realizado, por medio del Club de Leones, cuyo Presidente Dr. Jacinto Rojas Pizarro y el Dr. Francisco Burgos, león también, prestaron de una manera desinteresada sus servicios profesionales, para que este Campamento pudiera realizarse en medio de las mejores condiciones de salud.

Allí en el campo disfrutarán los pequeños de toda clase de atenciones, abundante comida y frutas, paseos a los faldeos cordilleranos y juegos pedagógicos que harán las delicias de los niños.

Los participantes suman en total 100, y está compuesto de niñas y niños. Un grupo selecto de cooperadores asesorarán al señor Campos Menchaca y estamos ciertos que estos niños al retornar a sus hogares, reflejarán en sus rostros la buena salud y la alegría de que disfrutaron en sus vacaciones.

Imponentes fueron funerales del empleado de la I. Municipalidad de Lota, señor Tomás Lillo Simms

Las exequias del Primer Oficial de la I. Municipalidad de nuestro puerto, señor Tomás Lillo Simms, efectuadas el Sábado 14 del mes pasado, adquirieron contornos imponentes y dieron motivo a una sentida manifestación de duelo.

En efecto desde temprano un grupo numerosísimo de personas que anhelaban exteriorizar su más profundo aprecio al extinto, se estacionaron en el frontis de la Corporación, esperando la hora oportuna para rendir el postrer homenaje al señor Tomás Lillo Simms, quien fuera una persona demasiado conocida y más que eso, el verdadero amigo. De ahí que varias cuadras de personas formaban el cortejo.

En el Camposanto hicieron uso de la palabra las siguientes personalidades y en el orden que se indica: Alcalde de la Comuna, señor Pablo E. Luarte, habló en nombre de la Corporación, proporcionando datos a grosso modo de la actuación funcionaria cumplida durante 15 años por el Sr. Lillo; el señor Carlos Perales usó de la palabra, en nombre de los empleados municipales; el señor Florentino Pineda, por la Asamblea Radical de Lota, quien exaltó los sentimiento de verdadero democrata del extinto, agregando que se hacia un deber, decir a nombre de los radicales de Lota que en el señor Lillo se había perdido a un amigo sincero y un gran soldado de la causa radical; el señor Ramón Matamala habló por la Juventud Radical, teniendo también expresiones cariñosas y efectivas para el mejor amigo y terminó esta manifestación de pesar un representante del club de fútbol Rampla Juniors, quien se asoció muy sinceramente a este duelo que también les afecta, dado que el señor Lillo era Presidente Honorario del Club, desde muchísimo tiempo.

Sus familiares atribulados por tan irreparable pérdida, despidieron en la puerta del Cementerio el duelo en cuestión.

"La Opinión de Lota", presenta a sus familiares su sentida condolencia.

El Juzgado de Letras de Menor Cuantía fué elevado de categoría

Por reciente Ley N.º 9.555 del Ministerio de Justicia, ha sido elevado a la categoría de Mayor Cuantía el actual Juzgado de Letras de Menor Cuantía de Lota, cuyo proyecto de Ley el Congreso Nacional ha dado su aprobación que dice:

Artículo 1.o—Elévase a la categoría de Mayor Cuantía el actual Juzgado de Letras de Menor Cuantía de Lota, cuyo territorio jurisdiccional será el que corresponde a la comuna de su nombre.

Este Juzgado tendrá la siguiente planta: un Juez, un Secretario, un Oficial 1.º, un Segundo y un Oficial de Sala, con los sueldos asignados al personal de los Juzgados de cabecera de departamentos.

Art. 2.o—El mayor gasto que demande esta ley se consultará en la Ley de Presupuestos para el año 1950.

Art. 3.o—Elimínase del inciso 1.º del artículo 29 del Código Orgánico de Tribunales la palabra "Lota".

Art. 4.o—La presente Ley regirá desde el 1.º de Enero de 1950.

ARTICULOS TRANSITORIOS

Artículo 1.o—Las causas que actualmente conoce el Juzgado de Letras de Coronel y que de acuerdos con lo dispuesto en el Art. 1.º de esta ley serían de la competencia del Juzgado de Letras de Mayor Cuantía de Lota, pasarán al conocimiento de este último.

Art. 2.o—El personal del Juzgado de Letras de Menor Cuantía de Lota, pasará a desempeñar los cargos respectivos de la planta fijada por el artículo 1º. El receptor del mismo Juzgado pasará a ser receptor de Mayor Cuantía.

Y por cuanto he tenido a bien aprobarlo y sancionarlo; por tanto, promúlguese y llévese a efecto como Ley de la República.

Santiago, treinta y uno de Diciembre de mil novecientos cuarentá y nueve.—GABRIEL GONZALEZ VIDELA.—Juan B. Rossetti.

Buena Oportunidad

Se vende la acreditada "Residencial Central"

Consulte en:

COMERCIO 691 - LOTA BAJO

CUANDO TENGA ALGUNA DUDA CONSULTE A SU JEFE. NO HAGA EXPERIMENTOS POR SU CUENTA. PUEDE TENER GRAVES CONSECUENCIAS

Don Guillermo Videla V., hijo de nuestro Gerente General, como acostumbra todos los años, donó suma de dinero al Carlos Cousiño para compra de juguetes que se repartieron a hijos de los socios de esta entidad deportiva



Aquí vemos al Presidente del Carlos Cousiño, señor Humberto Laurie, haciendo entrega personalmente a nombre del señor Videla Vial, de los juguetes que se adquirieron con la suma donada.

Ya en otra crónica dijimos que no hubo hijo de obrero de la Empresa que no tuviera la felicidad de recibir un juguete ni por muy insignificante que fuera y lo confirma un hecho mas, cuando el señor Guillermo Videla Vial, hijo de nuestro Gerente General, en la forma que lo acostumbra todos los años, donó una importante suma de dinero el Club Carlos Cousiño, para que esta institución la empleara en juguetes para obsequiar a los hijos de los socios de dicha entidad.

Así fué como el Directorio efectuó la compra de hermosos y variados juguetes con la cantidad de dinero que había donado el joven señor Videla Vial, y en la víspera de Pascua se hizo entrega de estos obsequios a los cientos de niños que acudieron a recibir el juguete de su predilección.

No hay para que describir la alegría de los niños, hijos de los socios del aguerrido Carlos Cousiño, al tener el gusto de recibir de manos de su Presidente, del Directorio, socios y señoras el obsequio que por obra del señor Videla Vial llegaba a sus manos.

Es este un gesto bondadoso y revela el buenísimo corazón del hijo de nuestro Gerente que en fecha tan significativa llega hasta los hijos de los obreros socios del Carlos Cousiño F. B. C. y del cual también es socio.

Hondo pesar causó el fallecimiento del Ingeniero de Minas don Tomás Malone Mc. Lean

Sus funerales se vieron muy concurridos, asistiendo altos jefes de la Cía., empleados y obreros.—El Ingeniero Jefe de la Compañía, don Eduardo Delaveau, pronunció discurso a nombre de Empresa.

Muy lamentado ha sido el fallecimiento del antiguo y meritorio Jefe de Pique Alberto, don Tomás Malone Mc. Lean (Q. E. P. D.).

El señor Malone nació en Escocia, Inglaterra el 9 de Septiembre de 1879, después de haber cursado sus estudios en el ramo de Ingeniería de Minas, se dirigió a los Estados Unidos y posteriormente a Chile, donde el 1.° de Junio de 1906 ingresó a nuestra empresa. Desde la época de su ingreso hasta Julio de 1949, laboró tesoneramente como Jefe del Pique Alberto, donde su ecuanimidad y criterio quedó como ejemplo del Jefe amigo. Ultimamente la Empresa en atención al largo tiempo trabajado lo había hecho acreedor al descanso, pero el señor Malone obtuvo de sus Superiores la venia para seguir laborando como Asesor Técnico. Puesto que desempeñó con la misma dedicación de antaño y se puede decir que la muerte lo sorprendió en el trabajo.

La noticia de su muerte fue un duro golpe para todas aquellas personas que tuvieron oportunidad de tratarlo y es así como tanto los altos Jefes de la Empresa como los empleados y obreros sintieron el fallecimiento del señor Malone.

Sus funerales que fueron muy concurridos agrupó en los andenes de la Estación de los FF. CC., a los altos Jefes de la Empresa, entre los cuales pudimos anotar la presencia del señor Gerente General don Guillermo Videla Lira, el señor Administrador General don Arnoldo Courard, el señor don Eduardo Delaveau, el señor Jefe de Bienestar Social don Armando Rodríguez, el señor Ingeniero don Juan Muñoz, el Cuerpo de Ingenieros de la Empresa, los Técnicos del Pique Alberto y numerosos empleados y obreros del mismo Pique.

Al inhumarse los restos en el Cementerio despidió los mismos a nombre del Directorio y Superioridad de la Empresa el Ingeniero Jefe de la Compañía don Eduardo Delaveau, texto que insertamos más abajo. En seguida señor Luis Hto. Muñoz, Mayordomo del Pique Alberto, habló en nombre de los empleados, mayordomos y obreros, abundando en elogiosos recuerdos del extinto, recalcando la expresión del señor Malone, que el trabajo no se ha hecho para el placer sino para el sacrificio.

Finalmente el Rvdo. Raimundo Valenzuela A., Pastor Metodista, efectuó responsos en inglés.

Discurso del Ingeniero Jefe de la Compañía don Eduardo Delaveau:

"La Superioridad de la Compañía Carbonífera e Industrial de Lota, en cuyo nombre tengo el honor de hablar, me ha hecho el triste encargo de despedir los restos mortales de uno de los más meritorios y antiguos colaboradores que han contribuido con su inteligencia, su trabajo y, su esfuerzo al desarrollo de esta Empresa, el Ingeniero de Minas don Tomás Malones Mc. Lean, acaecido inesperadamente mientras disfrutaba de algunos días de campo.

Nació el señor Malone en Escocia, el 9 de Septiembre de 1879, acababa de cumplir 71 años, dedicado por entero al trabajo. Después de hacer sus estudios en Inglaterra, trabajó algún tiempo haciendo prácticas en Minas de Carbón en los Estados Unidos. Ingresó al servicio de esta Compañía cuando todavía era muy joven, el 1.° de Junio de 1906, con el cargo de Jefe del Pique Buen Retiro, de donde fué promovido al puesto de Jefe del Pique Alberto, que desempeñó eficientemente hasta hace poco más de dos años, cuando la Dirección de la Compañía, tomando en consideración sus años de excelentes servicios y su precaria salud, lo relevó de sus actividades mineras para un justo descanso, dejándole sólo la obligación honorífica de asesorar al Ingeniero suscesor, con sus experiencias y consejos, en los casos que este lo requisiera; pero el Ingeniero Malone, dando un raro ejemplo de laboriosidad, no aprovechó esta franquicia y solicitó encarecidamente que se le permitiera asistir unas cuantas horas al día al Pique, para imponerse de la marcha de los trabajos, porque estimaba que el día que no tuviera la preocupación de las faenas, su existencia que se confundía con el trabajo mismo dejaría de cumplir su finalidad.

Como profesional se distinguió por su preparación, buen criterio y gran dedicación para dirigir las actividades mineras que tuvo a su cargo, donde todavía quedan las bien meditadas obras que emprendiera en sus años de actividad.

El señor Malone, deja un recuerdo inolvidable en sus amigos y en todos los que lo conocieron, por su carácter bondadoso y afable, sin que por eso fuera débil. Fué un Jefe en el total sentido de la palabra, pero nunca áspero ni incomprensivo con sus subalternos. A más de su elevado concepto del deber, tenía un espíritu esencialmente justiciero; así muchas veces lo vimos hacer tediosas averiguaciones con el fin de asegurarse de que alguna medida que pensaba tomar no se tornara en injusticia.

El Directorio, el Gerente General, el Administrador General, los Jefes de la Compañía Carbonífera e Industrial de Lota y los Ingenieros que fuimos sus compañeros de trabajo, se inclinan emocionados y reverentes ante los restos del empleado ejemplar y hacen llegar a su digna esposa y familia, sus más sentidas condolencias, por la pérdida del amigo a quien Dios ya ha recibido en su Santo Reino".



Un grupo del Centro Juventud Obreros Católicos

ESTABLECIMIENTO DE LOTA

NUMERO DE IMPONENTES Y MONTO DE LOS DESCUENTOS PARA EL FONDO DE AHORRO DE OBREROS Y EMPLEADOS, CORRESPONDIENTE AL MES DE DICIEMBRE DE 1949.

SECCIONES	N° imponentes		Valor
Pique Grande Arturo	117	$	15.300.—
Chiflón Carlos	116		14.450.—
Pique Alberto	66		9.080.—
Pique Carlos Cousiño	57		7.150.—
Embarque de Carbón	44		6.800.—
Tráfico	14		1.470.—
Maestranza	122		13.305.—
Maquinarias	96		12.560.—
Almacén de Materiales	33		3.682.—
Depto. de Electricidad	36		4.140.—
Arquitectura	36		4.120.—
Población	30		3.560.—
Cerámica	113		10.450.—
Hospital de Lota	3		300.—
Porque de Lota	3		350.—
	876	$	117.335.—
EMPLEADOS:			
Administración General	1	$	500.—
Sub-Administración General	17		3.450.—
Depto. de Minas	1		500.—
Depto. de Bienestar y Escuelas	7		2.300.—
Hospital de Lota	7		2.250.—
Pique Grande Arturo	4		550.—
Chiflón Carlos	8		4.740.—
Pique Alberto	5		1.100.—
Pique Carlos Cousiño	2		650.—
Embarque de Carbón	5		1.850.—
Tráfico	4		1.250.—
Almacén de Materiales	9		3.500.—
Depto. de Electricidad	3		800.—
Maestranza	3		500.—
Maquinarias	13		4.550.—
Población	1		50.—
Cerámica	9		3.250.—
	99	$	34.140.—

SOC. AGRICOLA Y FORESTAL "COLCURA" S. A.

NUMERO DE IMPONENTES Y MONTO DE LOS DESCUENTOS PARA EL FONDO DE AHORRO, CORRESPONDIENTE AL MES DE DICIEMBRE DE 1949.

SECCIONES	N° imponentes		Valor
Elaboración de Maderas	9	$	1.220.—
EMPLEADOS:			
Bosques	2		650.—
Elaboración de Maderas	3		1.350.—
	14	$	3.220.—

Personal del Garage Central efectuó Paseo al sector "Los Aromos" del fundo Colcura

El personal dependiente del Garage Central, efectuó el Domingo 15 del mes pasado un paseo campestre al Sector "Los Aromos" del Fundo Colcura, bello paraje que reunió tambien a todos los familiares e invitados.

Se pasó un hermoso día de solaz, verificándose desde la mañana torneos deportivos, concursos de cuecas y recitaciones y otras infinidades de competencias, tales como tiradura de la cuerda, partidos de rayuela, etc., etc.

A la hora de almuerzo, que transcurrió en medio de gran alegría, un miembro del Comitée organizador, usó de la palabra, quien estuvo feliz en su peroración y terminó haciendo votos por la felicidad personal de cada uno de los asistentes con sus familias como asimismo por el siempre creciente progreso de la empresa en' que laboran.

Cerca de las 19 horas, se hizo el regreso en el más completo orden y compostura.

EROGACIONES VOLUNTARIAS

Nicolás Sanhueza, carpintero del Depto. de Arquitectura, agradece a todos los compañeros de trabajo que se dignaron cooperar en la erogación voluntaria que se le hizo en su favor con motivo de encontrarse enfermo más o menos tres meses.

Gladomiro Barra, operario del Depto. Eléctrico, nos encarga agradecer muy sinceramente al Directorio del Sindicato Metalúrgico y a los compañeros de las siguientes Secciones: Pique Alberto, Agua Potable, Planta Eléctrica, Maestranza, Maquinaria y Depto. Eléctrico, que cooperaron en la erogación voluntaria que se le hizo con motivo de poder financiar un tratamiento especial indicado por los médicos que lo atendieron para su completo restablecimiento.

El total erogado alcanzó a la suma de $898.—

Herencia vda. de Leal agradece a los operarios del Embarque que cooperaron en las erogaciones voluntarias que se le hizo a su esposo, don Lorenzo Leal Vega (Q. E. P. D.) durante su enfermedad y en su fallecimiento.

Hace extensivos estos agradecimientos a todas las personas que compusieron en los funerales y a las que enviaron ofrendas florales.

Ana Matamala vda. de Cifuentes, agradece muy sinceramente el personal del Taller Eléctrico del Chilfón y demas personas que se dignaron acompoñar en los funerales de su esposo don Jorge Cifuentes Ormeño (Q. E. P. D.), fallecido recientemente.

Resultado de los cupones premiados de Zapatería "Imperio"

Damos a continuación la lista de los cupones premiados que obsequió ZAPATERIA "IMPERIO" en combinación con la Lotería de Concepción del Sorteo de 23 de Diciembre de 1949:

Nº	0866	Premio	$ 250.—
„	1866	„	667.—
„	2866	„	235.—
„	3866	„	186.—
„	4866	„	320.—
„	5866	„	570.—
„	6866	„	370.—
„	7866	„	210.—
„	8866	„	885.—
„	9866	„	935.—
„	10866	„	198.—

Cuyos premios están a la disposición de los interesados en la Zapatería imperio, Comercio 736, Lota Bajo.

CORONEL

VIDA SOCIAL

MATRIMONIO

Recientemente ha sido bendecido el matrimonio de la señorita Nancy Glave W. con el señor Alfredo Drappelo.

TRASLADO

A la Oficina de la Caja Nacional de Ahorros de Chillán ha sido trasladado el oficial de esta Institución señor Jorge Gallardo.

OPERADOS

En la Clínica del Dr. Juan Mena Roa ha sido sometida a una delicada intervención quirurgica la señora Edith de Maturana. Su estado es satisfactorio.

—En la misma Clínica fué operada con éxito la señora Fidelicia Ruiz de Valenzuela.

—En este mismo establecimiento fué sometida a una delicada operación la señora Dina Buzama de Cocco. Su estado es satisfactorio.

ENFERMOS

Mejor la señora María Cristina de Lastarria.

—Continúa fuera de peligro el Rector del Liceo de este puerto señor Heriberto Torres.

VIAJEROS

Procedente de la capital la señora Gertrudis vda. de Méndez.

—De Curicó la señora Fresia de Urbina.

—De Concepción, pasando una temporada, la señorita Eliana Videla.

—Se encuentran pasando la temporada de verano en su fundo "Santa Berta" las familias González-Vergara y Vergara-Avendaño.

—A Cothueo los señores Zenón Garrido, Pedro Valenzuela, Héctor Valenzuela y Ramón Vega.

—En esta pasando una temporada el señor Archivaldo Migueles O.

—De la capital ha regresado la señora Mercedes M. de Puga.

NUEVOS FUNCIONARIOS

Ha sido nombrado cajera de la Caja de Seguro de ésta la señora Hilda Rojas Araya.

—Con motivo de haberse acogido a la jubilación el Administrador de la Aduana de este puerto, ha sido designado para este cargo el señor Joaquín Banda Serrano.

ALBUM INFANTIL



Niñito Gonzalito Menéndez Duque

Deportivo Ferroviario Coronel eligió su nueva mesa directiva

En reunión recientemente celebrada, se eligió la nueva mesa directiva de esta institución que regirá los destinos del club en el período de 1950, quedando constituida de la siguiente manera:

DIRECTORIO HONORARIO

Presidente: Sr. Fernando Lastarria W.
Vicepresidente: Sr. Luis Cornejo R.
Directores: Sr. Elizardo Barker.
Sr. Herminio Menendez.
Sr. Alfredo Jorquera.
Sr. Gastón Lasserre D.
Sr. Isidoro Roa y
Sr. Froilán Alveal.

DIRECTORIO EFECTIVO

Presidente: Sr. Jorge Arenas B.
Vicepresidente: Sr. Isidoro Llanos P.
Secr. Correspondencia: Sr. Hugo Villegas S.
Secr. Actas: Sr. Leonel Torres V.
Tesorero: Sr. Juan Alarcón E.
Protesorero: Sr. Domingo Fierro J.
Directores: Sr. Enrique Arévalo B.
Sr. José del T. Oporto O.,
Sr. Abelardo Merino S. y
Sr. Juan B. Aedo P.

Delegados ante la Asociación de Fútbol, titular, señor Isidoro Llanos P., y suplente, señor Orlando Gómez.

Directores de Básquetbol, señores Isidoro Roa Y. y Fernando Torres V.

Director de Fútbol, señor René Navarrete M.

Directores de Ping-Pong, señores Guillermo Vigueras y Rodolfo Torres.

Director del 2º equipo de fútbol, señor Hugo Villegas S.

Entrenador, señor Celso Gavilan.

DEPOSITO DE CERVEZA C. C. U.

PILSENER - BIDU - ORANGE CRUSH
VITAMALTINA
ALOJA - PAPAYA - BILZ

Unico representante:

Humberto Laurie O.

COUSIÑO No. 655 - LOTA - FONO No. 29

REPARTO A DOMICILIO

Compre en este Depósito y evitará falsificaciones

Clínica Dr. Juan Mena R.

PENSIONADOS DE PRIMERA CLASE

CIRUGIA - ENFERMEDADES DE SEÑORAS - PARTOS - VIAS URINARIAS

RAYOS X

LUZ ULTRAVIOLETA - LUZ INFRARROJA - ULTRATERMIA - ELECTROTERAPIA

Consultas de 2 a 5 P. M.

Los Carreras 168 - Fono 25 - Coronel

★ VIDA

Primera Comunión



La niñita Zita Navarro S., de 8 años de edad, que hizo su Primera Comunión

FALLECIMIENTO



Avelino Figueroa Neira

Recientemente ha fallecido el Sub-Oficial en retiro de la Armada Nacional, don Avelino Figueroa Neira (Q. E. P. D.), después de haber servido por varios años a la Compañía Carbonífera e Industrial de Lota, como Celador.

Sus funerales dieron motivo a una sentida manifestación de duelo, siendo ellos muy concurridos en el que notaba la presencia de varias instituciones sociales.

El fallecimiento del señor Figueroa, lleva el luto a hogares de Lirquén, Curanilahue, Concepción, Santiago, Valparaíso y Lota, hasta quienes hacemos llegar nuestra sentida condolencia.

La familia, nos encarga agradecer a todas las personas que se dignaron acompañar en sus funerales, como asimismo a todas aquellas que enviaron ofrendas florales.

FALLECIMIENTO

El día 9 del mes pasado falleció en este pueblo el joven Juan Evaristo Zapata Matamala, a la edad de 29 años, después de soportar una dolorosa y larga enfermedad, contra la cual nada pudo hacer la ciencia médica.

El fallecimiento del joven Zapata Matamala, ha sido hondamente sentido en todas sus vastas relaciones que tuvieron la suerte de conocerlo.

El señor Zapata era un antiguo socio de la Sociedad de Pescadores "Juan José Latorre" y del Club Deportivo "Luis Acevedo" los que se hicieron presente en sus funerales, los cuales fueron muy concurridos.

Presentamos a su distinguida familia nuestros condolencias.

BAUTIZO

En la Parroquia San Matías de Lota Alto, ha sido bautizado Francisco Javier Raimundo, hijito del señor Francisco Gueneau de Mussy Cousiño y de la señora Marie Antoinette Martin dee Marolles de de Mussy.

Fueron sus padrinos el señor Raimundo Gueneau de Mussy y la señora María de la Luz Lyon Cousiño.

NACIMIENTO

Ha venido al mundo, en el Hospital de la Compañía, un hijito del señor Carlos Valenzuela y de la señora Isabel Concha de Valenzuela.

MATRIMONIO

El Domingo 22 del mes recién pasado, se efectuó en la Parroquia San Juan de Lota Bajo, el matrimonio del señor Otoniel Sanhueza con la señorita María Fresia Cartes Catril.

Esta ceremonia revistió gran solemnidad y se llevó a efecto en la Misa Mayor de 10.30 horas.

Sirvieron de padrinos por parte del novio, el señor Carlos Aravena y la señorita Graciela Sanhueza, y por parte de la novia el señor Héctor Leal y la señorita Estela Ceballos.

Los recién desposados partieron al Sur.

BAUTIZOS:

En la Parroquia de Lota Bajo, se han efectuado los siguientes bautizos:

Lastenia, hijita del señor Eduardo Cuevas y de la señora Honársito Martínez de Cuevas.

—Margarita, hijita del señor Herme H. Rivera y de la señora María Marta Toloza de Rivera.

—Luzmira del Carmen, hijita del señor Pedro Roa y de la señora Sara Arremett de Roa.

—Encarnación del Carmen, hijita del señor Juan Medina y de la señora María Toloza de Medina.

—Ruth América, hijita del señor Manuel Domingo Meliado y de la señora Laura Cabrera de Mellado.

—Audolia del Carmen, hijita del señor Javier Sierra y de la señora Raquel Jiménez de Sierra.

—Silvia del Carmen, hijita del señor Carlos Millar y de la señora María P. Cifuentes de Millar.

NACIMIENTOS:

En el Hospital del Establecimiento ha venido al mundo un hijito del señor Marcelino Clark Carrillo y de la señora Mercedes Muñoz de Clark.

—Una hijita del señor Inspector de Impuestos Internos, don Héctor Horta y de la señora Carola Pometto de Horta.

—Una hijita del señor Carlos Flores y de la señora Irma Henriquez de Flores.

—Una hijita del señor Manuel Harán y de la señora Berta Vajra de Harán.

—Un hijito del señor Aquiles Oliva y de la señora Irene Erices de Oliva.

—Una hijita del señor Alfredo Orellana y de la señora Marta Fritz de Orellana.

—Una hijita del señor Santiago Mayorinca y de la señora Juana Lizama de Mayorinca.

—Una hijita del señor Segundo Castro y de la señora Albertina Varela de Castro.

—Un hijito del señor Manuel Poza y de la señora Clorinda Jara de Poza.

—Una hijita del señor Luis Muñoz y de la señora María Faúndez de Muñoz.

BAUTIZO

En la Parroquia San Juan, ha sido bautizada Hilda, hijita del señor René Ormeño y de la señora Hilda Pañacios de Ormeño.

MATRIMONIOS:

En la Paroquia de Lota Bajo, se han efectuado los siguientes matrimonios:

—El del señor Ambrosio Ramírez con la señorita Domitila Ramírez.

—El del señor Julián del Rosario Pérez con la señorita Rina Hidal Campos.

—El del señor Andrés Humberto Gálvez con la señorita María Luisa Roa Parra.

—El del señor Francisco 2.º Aguayo Becerra con la señorita Margarita Bustos Benavides.

Onomástico



Celebró su onomástico don Nicanor Sánchez. En la foto los asistentes

—El del señor José María Garrido con la señorita Ana Rosa Neira Lizama.

—El del señor Rosamel Villa Gaete con la señorita Deidamia Fuentealba Reyes.

—El del señor Hugo Garrido Sandoval con la señorita Rosalba Medina Contreras.

—Daniel Toloza Alvarez con la señorita Guillermina Sanhueza Ruiz.

—El del señor José Emilio Navarrete Carrillo con la señorita Morelia Valdebenito Faúndez.

—El del señor Manuel Jesús Oviedo Leal con la señorita María Robertina Parra Lara.

—El del señor Basilio Hernández Mellado con la señorita María Lidia Sanhueza Sanhueza.

—El del señor Enrique Verdugo Quiero con la señorita Inés del C. Salas.

—El del señor Remigio del Rosario Sanhueza con la señorita Nora Bravo Pastor.

—El del señor Sebastián E. Flores Pinochet con la señorita Irma Terán García.

BAUTIZOS:

Ercira del Carmen, hijita del señor Juan Miranda y de la señora Ercira Ulloa de Miranda.

—Samuel Eudalio, hijito del señor Oscar Acevedo y de la señora Elena Fica de Acevedo.

—Lidia y Nelson, hijitos del señor Rodelar Robles y de la señora Lidia Ester González de Robles.

—Carlos 2.º, hijito del señor Carlos Macaya y de la señora Juana Ramírez de Macaya.

—Elena Celia del C., hijita del señor José Torres y de la señora Sara Riquelme de Torres.

—Reinaldo, hijito del señor Arturo Maldonado y de la señora Teresa Mardones de Maldonado.

—Elisa Rosario, hijita del señor Eugenio Falcón y de la señora Clementina Jiménez de Falcón.

—Silvia Rosa, hijita del señor José Arriagada y de la señora Elena Marín de Arriagada.

—Lidia Rosa, hijita del señor José Arturo Beltrán y de la señora Transito Valdebenito de Beltrán.

—Héctor Daniel, hijito del señor Pedro Manriquez y de la señora Esmérita Mendoza de Manriquez.

—Rosa, hijita del señor José Agustín Sierra y de la señora Carmen Zambrano de Sierra.

—Sonia del Carmen, hijita del señor Faustino Mendoza y de la señora Angelina Cruces de Mendoza.

—José Omar, hijito del señor Isaías Sanzana y de la señora Carmela Merino de Sanzana.

BAUTIZOS:

En la Parroquia de Lota Alto, se han efectuado los siguientes bautizos:

—Víctor Emilio, hijito del señor Emilio Chávez Palma y

¡VISTA CON CORRECCION!
Para ello visite
Sastrería "DERBY"
Y elija allí, en su magnífico surtido, el Casimir y la Confección de su agrado
Sastrería "DERBY"
DE
Víctor Arriagada M.
COMERCIO - CASILLA 34
LOTA

SOCIAL



Matrimonio Vega del Campo - Poza Aranda

de la señora Margarita Quilodrán de Chávez.

—José Manuel, hijito del señor Pedro Pino Bochet y de la señora Julia Varela de Pino.

—Noemi, hijita del señor Laureano González y de la señora Eufemia Soto de González.

—Carlos Rubén, hijito del señor Rubén Ortiz Rojas y de la señora Elena Salas de Ortiz.

—Penny Dance María del C., hijita del señor Ricardo Gajardo Faúndez y de la señora Olga Oñate de Gajardo.

—María Elena, hijita del señor Oscar Jara Chávez y de la señora Ana Espejo de Jara.

—Jorge Iván, hijito del señor Rudecindo Silva Faúndez y de la señora Isidora Aguilera de Silva.

—Carlos, hijito del señor Tomás Retamal Concha y de la señora Olga de Retamal.

—Heriberto, hijito del señor Santiago Flores y de la señora Lubertina Flores de Borguero.

—Silvia, hijita del señor José Mercedes Torres Poza y de la señora Juana Otárola de Torres.

—Hernando, hijito del señor Tomás Rojas Torres y de la señora Bendamina Torres de Rojas.

—Margarita, hijita del señor Eleuterio Olivares y de la señora Agustina Herrera de Olivares.

—Lidia del C., hijita del señor Rufino Leiva Valenzuela y de la señora Carmen Flores de Leiva.

—Ida Jenny, hijita del señor Isidoro Cuevas y de la señora Ida Jiménez de Cuevas.

—Roberto Danilo, hijito del señor Juan 2.° Cisternas y de la señora Débora Troncoso de Cisternas.

—Graciela, hijita del señor Carlos Aravena y de la señora Florentina Inzunza de Aravena.

—Luis Francisco, hijito del señor Heriberto Rojas y de la señora Carmen Fernández de Rojas.

—Hortencia, hijita del señor Simón Zúñiga y de la señora Juana Zapata de Zúñiga.

—Evanjelista del Carmen, hijita del señor Fernando Gallardo y de la señora Clara Hernández de Gallardo.

—Víctor Miguel, hijito del señor Fidel Nazario López y de la señora Elcira Mella de López.

—Irenia del Carmen, hijita del señor Antonio Cabrera Meza y de la señora María Custodia Catril de Cabrera.

—Víctor Alberto, hijito del señor Gilberto Veloso, y de la señora Hortencia Matamala de Veloso.

—Joel, hijito del señor Alberto Floto y de la señora Italia Muñoz de Floto.

NUEVA PROFESIONAL

Hija de Lota, señorita Ena Venegas Oliva, ha obtenido el título de Visitadora Social en la Escuela de Servicio Social de Concepción.

La señorita Venegas, hizo sus humanidades en el Liceo de Coronel y Fiscal de Niñas de Concepción.

BACHILLER

Recientemente ha obtenido su título de Bachiller en mención de Química y Biología el señor Boris Manuel Venegas Oliva.

Hizo sus estudios en el Liceo de Coronel.

BAUTIZO

En la Parroquia San Matías de Lota Alto, ha sido bautizada Marcela Eliana, hijita del señor Horacio Mora Arancibia y de la señora Eliana López de Mora.

Fueron sus padrinos el señor Héctor López Hernández y la señora América Cabeza de Fuentealba.

—En la Parroquia de Lota Bajo, ha sido bautizado Juan Carlos, hijito del señor Víctor Jaramillo Rozas y de la señora Hilda Fuentes de Jaramillo.

Fueron sus padrinos el señor Carlos López y la señora Aida Fuentes de López.

VIAJEROS

Ha regresado de la Capital; la señorita Berta Fuentes Torres.

—Del mismo punto el señor Oscar E. López Fuentes.

CAMBIO DE ANILLOS

Ultimamente se ha efectuado el cambio de anillos del señor Cosme Cortés O., con la señorita María Lucía San Martín R.

Bendijo las argolas el Rvdo. Padre Campos Menchaca.

MATRIMONIOS:

El del señor Genaro Figueroa Valenzuela con la señorita Guacolda Hidalgo Torres.

—El del señor Manuel Chamorro Flores con la señorita Margarita T. Lillo Flores.

NACIMIENTO

En el Hospital del Establecimiento, ha venido al mundo un hijito del señor Francisco Gueneau de Mussy Cousiño y de la señora Marie Antoinette dee Marolles de de Mussy.

FALLECIMIENTO



David 2.° Sanhueza Bastias

Después de una corta y penosa enfermedad ha dejado de existir el antiguo cuidador de la Población, don David 2.° Sanhueza Bastias (Q. E. P. D.).

El fallecimiento del señor Sanhueza ha sido muy lamentado tanto en la Sección donde el prestaba sus servicios como en los Centros ha que él pertenecia, por sus dotes de caballerosidad y amable con todos sus amigos.

La viuda, señora Laura Gallegos de Sanhueza e hijos, nos encargan agradecer en forma muy especial al Comitée Católico y personal de la Población, por las erogaciones voluntarias que le hicieron, como asimismo a las personas que se dignaron enviar ofrendas florales y acompañar en sus funerales.

Por nuestra parte, presentamos a la familia Sanhueza Gallegos, nuestra más sentida condolencia.

TOMAS LILLO SIMMS

En la flor de la edad y cuando aún no se ha saboreado bien el néctar de la vida, baja a la tumba Tomás Guillermo Lillo Simms.

De contextura pequeña, pero de corazón grande, noble y leal, atravesó esta vida amarga Tomás Lillo. Desde el humilde banco de una sala de clase hasta el puesto de Oficial Primero de la Ilustre Municipalidad de Lota, supo cumplir extrictamente con sus deberes, demostrando siempre esa grande y estimable condición: servir al projimo con cordialidad y sin embajes. Por eso gozaba de generales simpatías y del afecto popular.

Los deportes, la cultura, no fueron casos vanas en Tomás Lillo y es así como militó inteligentemente en un sinnúmero de instituciones, con verdadero sentido de la cooperación y de la responsabilidad.

Tampoco olvidó el calor hogareño. Mientras podía alcanzaba a visitar a su señora madre que se encuentra en Valparaíso, llevando toda clase de presentes como saben hacerlo los hijos bien nacidos.

Pero donde su estampa se agrandaba y donde se conquistaba los mejores augurios y anhelos, era sin duda alguna, en la Corporación Edilicia donde accionaba por espacio de 15 años, con general beneplácito de sus jefes y amigos y público.

Así entonces se ha extinguido una vida joven y un amigo a carta cabal.

Tomás Lillo Simms: ¡descansa!

V. J. R.

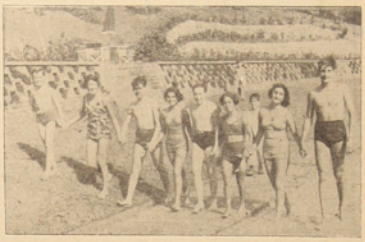

Un alegre grupo de bañistas en la Piscina Lota Alto



Simpáticas chiquillas aprovechan lindamente las bondades que les brinda la hermosa piscina de Lota Alto



En las postrimerías del Calendario Oficial, ya se va aclarando el fútbol lotino en la División de Honor

Damos a conocer los encuentros jugados.—Rodriguez y Arturo empataron 1 a 1.—Yale se impuso al Luis Cousiño por la cuenta mínima.—Sin cuenta terminó el match entre M. Rodriguez y Luis Cousiño.—Haciendo un partido que agradó Matias y Yale empataron a tres tantos.—Luis Acevedo cayó batido por el M. Rodriguez 3 x 1.—Yale dió la sorpresa del año al ganar al campeón, el Carlos Cousiño 3 x 1.—Matias ganó al Arturo 1 x 0.—Luis Cousiño también derrotó al Carlos 2 x 1.—Huracán en la Serie de Ascenso, al vencer al Central, 2 x 1, se clasificó campeón.

Una gran actividad ha tenido nuestro fútbol oficial en el mes que recien acaba de terminar, ya que los equipos de avanzada nos han brindado encuentros de verdadero valer, dejando en la afición recuerdos gratos. Han habido sorpresas como esa del Yale en que venció lindamente al Carlos 3 x 1, el que hasta la fecha venia invicto.

Pasamos a detallar y comentar los partidos, en el mismo orden en que se ha jugado.

DECIMA FECHA

El décimo partido lo protagonizaron los equipos de honor del Arturo y Rodriguez. El público asistente vió un partido de regular actuación, por cuanto no lucieron su capacidad de que son poseedores, especialmente el Rodriguez que decayó mucho lo que dió lugar para que el Arturo sacara ventaja en la primera fracción, terminando 1 x 0.

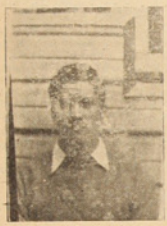

El buen meta del "Matias Cousiño" Bernardo Concha

El segundo tiempo se jugó un poco más rápido ,pero con brusquedad. Cuando se produjo el empate de los guerrilleros las acciones cambiaron bastante, mostrandose más decidido en los ataques los dos cuadros para hacer cambiar el marcador lo que no se consiguió, terminando el encuentro un goal por lado.

DECIMA PRIMERA FECHA

Con un público no muy concurrido se jugó el partido Yale y Luis, cuyo triunfo favoreció a los yalinos por la cuenta mínima. Las acciones en todo momento fueron equiparadas, pero con la mayor técnica los azules. Con esfuerzo de juventud los del Luis respondieron muy bien en este partido, en especial el meta Fernández que estuvo a la altura para contener a la rápida linea de ataque con que cuenta el Yale, la que en una sola oportunidad batió a Fernández. Los demás ataques fueron bien defendidos tanto por la defensa como por el meta Fernández. A pesar de haberse jugado gran tiempo, a media cancha, el Luis, en sus ataques que hizo, pudo igualar posición en más de una ocasión, pero su joven delantera nada pudo ante una defensa sólida que respondió bien.

El Luis por su desempeñó merece felicitaciones pese a la derrota ante un equipo técnico y fogosos como es el Yale, lo que demuestra que en una de tantas oportunidades va a dar una sorpresa, porque es un equipo joven que hara mucho que comentar en poco tiempo más.

DECIMA SEGUNDA FECHA

El Sábado 31 de Diciembre de 1949, antes unas 350 personas se midieron los equipos Rodriguez y Luis. Protagonizaron estos cuadros un lance de acciones movidas que agradó a la afición por cuanto los dos equipos demostraron bastante entusiasmo y coraje hasta el pito final. Lucieron ambos teams, de mucha precisión, obligando el Luis en muchas ocasiones emplear al equipo guerrillero un juego más equiparado, pues los ataques de la joven delantera los estaba doblegando en acciones. Luego después el Rodriguez reaccionó y pudo equiparar el juego hasta el último minuto, dividiendo los honores al empatar sin haber score.

DECIMA TERCERA FECHA

Un público regular se dió cita al Estadio para ver actuar a los equipos Acevedo y Arturo, como semi-fondo. No estuvo este partido a la altura de lo que se esperaba. Hubo poco talento, jugadas indiscretas y algo más de brusquedad, porque tuvo que intervenir una vez terminado el partido el cuerpo uniformado. Con algunos ataques, sin mayores apremios, se vieron en ambos cuadros, excepcionando una más que otra que pusieron de mucho peligro a la valla, aprovechando una de esta y por una sola vez el Acevedo al abrir la cuenta. Terminó el partido faltando 4', para finalizar el tiempo complementario.

YALE-MATIAS COUSIÑO

A continuación el partido de fondo estuvo a cargo del Yale y Matias. El público presente que había visto un partido bajo, lejos de su capacidad, vió en el básico jugar algo académico.

Ambos teams jugaron bastante fútbol y que en más de una oportunidad el público emocionado aplaudia largamente cuando los ataques los hilvanaban muy bien con pases cortos y precisos hasta llegar al arco de uno y de otro. De los continuos y peligrosos ataques se pudo ver goles, haciéndole primero el iguala posición, subiéndolo luego Yale a los 12', y a las 18' Matias go a los 30', 2 x 1. Y terminó la primera fracción favorable al Matias, después de una etapa de calidad en fútbol.

La fraccion complementaria se jugaron entero los dos cuadros. Los del Yale entran a dominar un poco, cuyo dominio hace cambiar el marcador a los 15' de juego: 2 x 2. A los 32' el Matias sube a 3 la cuenta. Las acciones se ponen cada minuto más emotiva sin decaer la calidad del juego. 3' sobre la hora (por el tiempo perdido), el Yale hace el empate por intermedio del puntero izquiedo Altamirano que recibió pelota de un tiro libre servido por Cruz, y así finalizó uno de los buenos partidos jugados hasta la fecha.

DECIMA CUARTA FECHA

El Viernes 14 de Enero, le correspondió jugar a los equipos Rodriguez y Acevedo. Un público que respondió debidamente presenció un encuentro que logró despertar mucho interés, especialmente el segundo tiempo, donde las acciones fueron bastante rápidas y reñidas demostrando un fútbol depurado y con alternativas de mucho interés, Ganaba Rodriguez 2 x 1, cuando el árbitro sancionó al Acevedo con una falta cobrada fuera del área, lo sirvió Rojas con fuerte tiro a media altura



Equipo de Honor del "Luis Acevedo"



Moraga del Acevedo aprisiona un remate alto

Mor

PHILCO
EL LIDER
"Famoso por su calidad en todo el mundo"
AHORA POR PRIMERA VEZ EN LOTA
Receptores garantidos por un año, incluso los tubos
RADIOS PHILCO y STANDARD ELECTRIC
Discorolas de mueble, motor importado desde $ 240.- mensuales
VISITENOS SIN COMPROMISO
Distribuidores exclusivos:
"Muebles Lautaro"
PARRA Hnos. Ltda.
COMERCIO 873 - LOTA

Yale Sporting Club cortó la carrera de invicto al campeón Carlos Cousiño



1) El flamante equipo del Yale que derrotó al Carlos Cousiño 3 x 1.—2) Equipo del Carlos Cousiño.—3) La primera caida de la valla carlina.—4) Los capitanes de ambos equipos se saludan antes de iniciar la brega.— 5) Altamirano remata el segundo tanto yalino

llegando la pelota hasta las redes defendida por el meta Moraga: 3 x 1. Continúa el juego rápido a mitad de cancha y más tarde termina el match sin alterar la cuenta mencionada.

DECIMA QUINTA FECHA

El Sábado 15 de Enero ante un público bastante numeroso se realizó el encuentro que todos esperábamos, Yale y Carlos, cotejo que se caracterizó por la magnífica actuación de ambos equipos, que son penetrantes y luchadores y que en realidad los que juegan más fútbol. Iniciado el partido los dos teams se entregaron a una lucha franca, pero de acciones parejas por la buena colocación de los jugadores. Después de 10', jugado, las acciones favorecen al Yale, dominando por poco tiempo. 5' más tarde el puntero izquierdo del Yale, Altamirano abre la cuenta al recibir pase preciso de A. Cruz, el que recibió de Sandoval, quien trabajó muy bien la pelota en la defensa adversaria. 1 x 0. 10' después nuevamente el Yale, sube la cuenta por medio de Sandoval que, fuera del área, remató un potente tiro a media altura y a una esquina del arco, llegando hasta las redes: 2 x 0.

El Carlos reaccionó vivamente para descontar ventaja lo que consiguió a los 25' de juego: 2 x1.

Seguida las acciones, continúa el buen fútbol, demostrando los equipos su capacidad y técnica que posee cada uno, y así terminó la primera etapa, 2 para el Yale y 1 para el Carlos.

En el segundo período el Yale entró más decidido a jugar, y a los 5' Tirres el veloz alero derecho hace suyo el tercer gol para su equipo: 3 x 1.

Ante el griterío de los simpatizantes del Yale, hay un nuevo ataque que fué malogrado por un fuerte rechazo de Gonzalez, cuando la delantera yalina estaba dentro del área chica. Las acciones se equiparan empleando su potencialidad el Carlos, y a los 23', Vásquez ante un fuerte tiro sorpresivo que rebota en el travezaño pone en jaque al meta Retamal, formándose una ligera tole - tole, que despeja largo Cruz. El Yale, equipo que se notó más penetrador, puso en mucha oportunidad en apuro la valla defendida por Alarcón. A esta altura del partido el Carlos empieza a perturbar el juego limpio que se jugaba. A raiz de esto el jugador Aguilera fué lesionado de un pie y sacado del field. Continúa el juego favorable a los azules, siempre Más tarde se formó un pequeño incidente, siendo expulsado de la cancha dos jugadores, uno del Yale y el otro del Carlos. Sin mayores consecuencias finaliza el partido con tres goles para los del Yale y uno para el Carlos.



Equipo de Honor del "Manuel Rodriguez"

DECIMA SEXTA FECHA

No más de unas 150 personas presenciaron el partido Matías y Arturo, que ganó el primero por la cuenta mínima. Fué un encuentro movido, pero sin mucho interés por cuanto jugaron un partido de escasos recursos. El juego comenzó favorable al Arturo, dominando notoriamente por espacio de 30'. El Matías por su parte reaccionando logra equiparar el juego y sacar ventaja a los 26' del segundo tiempo: 1 x 0. Las acciones se notan con mayores esfuerzos y los ataques realizados por los dos equipos hacen poner un poco más interesante el lance. Más tarde terminó el partido con el triunfo favorable al Matías.

DECIMA OCTAVA FECHA

El Sábado 22 de Enero, se realizó ante un público cerca de 400 personas, el encuentro Carlos y Luis. Como habiamos dicho en detalles anteriores que el Luis tendria que dar alguna sorpresa, la dió frente al Carlos al ganar 2 x 1, después de un encuentro que logró despertar mucho interés. El primer período, dominando un poco el Luis, logra abrir la cuenta a los pocos minutos de iniciado el encuentro.

Más tarde cuando transcurrian 30' de juego el árbitro cobró un hand dentro del área del Carlos y como resultado el Luis sube la cuenta: 2 x 0.

Luego de 3' jugados, o sea a los 33', el Carlos descuenta ventaja por intermedio de Vásquez en una corrida de superación que mostró la delantera: 2 x 1. Despues que los team se jugaron por entero termina la etapa inicial.

En el período complementario el Carlos, encima de la defensa de su adversario, perdió jugadas magníficas al encontrarse con una línea defensora fuerte y oportuna en sus rechazos. Las acciones continúan favorable al Carlos sin lograr hacer el empate. El Luis con esfuerzo y entusiasmo equipara el juego, jugándose ahora a media cancha hasta que terminó el partido. 2 x 1, fué el resultado favorable al Luis.

HURACAN - CENTRAL

Ya tenemos el campeón en la serie de ascenso: HURACAN. El Club de los "globitos", jugando su definición frente al Central, por igualdad de puntos, triunfa estrechamente ante un conjunto bastante luchador como es el Central. Muchas fueron las oportunidades para hacer gol, que tuvo Central, pero el equipo del "globito" supo defenderse muy bien y sacar ventaja cuando el ritmo de juego lo favoreció. Jugaron ambos teams, buen fútbol que interesó bastante, demostrando más energia y coraje a medida que el tiempo avanzaba. Huracán al ganar 2 x 1 al Central, después de un partido que gustó mucho por la calidad del juego, pasa a la Serie de Honor como verdadero campeón.

El Central clasificado vicecampeón, actuó toda la competencia con un equipo igual o mejor que el de Huracán, pero en el fútbol no hay adversario chico, todos son iguales.



Una escena del match Rodriguez - Acevedo en que vencieron los "guerrilleros" 3 x 1

En un match mediocre Magallanes derrotó a selección lotina

Un preliminar interesante.—Destacaron: Arévalo, Cártes, Retamal y Jara por los de casa; Lemos, Salamanca, Providel, en Magallanes.—Nuestra impresión.



Raúl Leal, que comandó el team lotino

Extraordinaria fué la concurrencia de público que asistió el Jueves 5 del mes ppdo. al Estadio de la Cía. Carbonífera e Industrial de Lota, a presenciar el lance entre el equipo profesional de Magallanes, de la capital, con nuestra selección, evento que, como ya se sabe, finalizó con el triunfo de la "academia" por la abultada cuenta de 4 tantos contra 1.

RECAUDACION

La recaudación que esta tarde deportiva arrojó fué bastante significativa y dá un indice para el fúturo, tratándose de buenos encuentros, ya que la suma de $ 26.240.—, así lo evidencia.

PUBLICO

Apróximadamente tres mil personas, venidas en su mayoría desde diferentes sitios de la ciudad y alrededores, marginaban casi totalmente las aposentadurías de nuestro principal campo de deportes.

EL PRELIMINAR

Hicieron las "delicias" preliminares de la tarde deportiva, los buenos elencos juveniles de "CRUZ DEL SUR" y "DAVID ARELLANO", aperitivo que finalizó en un justo y merecido empate, a cero gol, por la indecisión de los ágiles y por la acción vehemente de las zagas que rayaron a gran altura, produciendo un juego a media cancha que no se materializó en guarismo. Empero, y a pesar de todo, los "nenes" se prodigaron bien y conjungaron una acción interesante y relativamente recomendable.

EVENTO ESTELAR

Los litigantes, ante el árbitro señor Julio Hernández, cuya actuación fué un tanto desgraciada, tendieron sus líneas como sigue:

MAGALLANES (Albiceleste):
Durán
Morales Cuevas
L. López Aguilar J. López
Salamanca Méndez Lemos
Valdés Ibáñez
— ● —
Jara Molina
Harám Vega R. Leal
Aguilera Arévalo Salgado
Cártes Martínez
Retamal
SELEC. LOTINA (Verdes):

PRIMER TIEMPO

A las 18 horas en punto, se inician las sacciones ofensivas, demostrando los locales encontrarse un tanto nerviosos, sin embargo luego logran reponerse y enhebran jugadas bastantes interesantes que mantienen al respetable en un estado de super-tensión nerviosa; pero, en general, el juego es parejo y equilibrado, llevando no obstante los verdes jugadas verdaderamente peligrosas a la ciudadela defendida por Durán, especialmente a los 7', cuando Magallanes se vé francamente asediado por la acción vehemente de los mineros. Luego el juego se torna peligroso para los de casa y es así como a los 9', Salamanca que se ha demostrado como un magnífico jugador, con potente shot prueba al arquero lotino, pero sin mayores consecuencias. Así, continúan los equipos las acciones luchando con todo corazón y sin desmayos, pero tratando de conseguir alguna ventaja en el marcador, circunstancia que produce verdadera emoción y alegria en el público, obteniendo el once verde sin embargo un mayor dominio de la esférica, pero sin resultados postivos y no obstante, cuando iban transcurridos 23', Valdés, oportunamente habilitado por su compañero de línea, logra el primer tanto para Magallanes. Sigue empero la presión magallánica, y a los 27' Salamanca, enfila un taponazo que por poco rompe el travesaño, aunque sin resultados positivos. No obstante este contraste los muchachos verdes no desmayan y, por el contrario, redoblan los esfuerzos y fué así como a los 30', Jara, en acción individual, logra emparejar las acciones. Pero no habian pasado 4' cuando Magallanes, por intermedio de Valdés, consigue la ventaja.

A los 35' sale Méndez y entra Provisela en el equipo de Magallanes.

Los "pibes" verdes siguen en la misma forma. 2', más tarde, un delantero local es visiblemente molestado por un zaguero, produciéndose un penal que el árbitro no cobra, con lo cual se ha consumado una tremenda injusticia para el equipo local.

A los 3' entra Brevis por Vega. Este cambio produce confianza en la afición, ya que el pequeño "maestro" Brevis es un elemento que maneja la de cuero y conoce sus inquietudes. Efectivamente, Brevis, con desplazamientos rápidos y tesneros logra mantener un asedio constante y rígido sobre los albiceleste, terminando el tiempo con el triunfo parcial para Magallanes de 2 x 1.



La Selección de Lota, que cayó batida después de una presentación brillante ante el cuadro santiaguino, Magallanes

SEGUNDO TIEMPO

Siendo las 19 horas y con viento a desfavor se empieza este segundo tiempo notándose fuerte presión verde que se mantiene hasta los 7' en que la valla magallánica se salva milagrosamente por una de esas rarezas del destino. Luego, a los 10', un zaguro académico comete un penal demasiado visible que el señor Hernández no cobra, no sabemos por qué razones y que sin embargo, en el fondo entendemos. Así continúa el juego; es decir, con la presión verde a todo escape y con el hielo en los labios en el académico, aumentando esta a los 24', en un entuerto difícil que se produce en la ciudadela de Durán; sin embargo, la suerte ciega, se desgrana sobre los lotinos, y es así como, a los 27', Salamanca, en acción individual, anota para Magallanes el tercer tanto de la tarde. Desde aquí para adelante el juego, como en los tramos anteriores, es parejo y nadie puede aspirar a un dominio absoluto, dada la acción desenvuelta de las zagas, manteniéndose ello sin embargo hasta los 44' en que la "academia", obtiene la cuarta y última ventaja, finalizando el cotejo con la cuenta de 4 tantos para Magallanes y 1 para Lota.



El meta lotino en una buena de las tantas atajadas

y con ello la derrota de nuestra representación. He aquí explicada, en términos simples, la derrota de nuestra selección, que, a no mediar la mala actuación del señor Hernández, el resultado habría sido otro, ¡Gajes del oficio, viejo!

El cuadro local, con una dirección errada y sin conocimien-



El equipo Profesional del Magallanes, que obtuvo una injusta victoria ante nuestra selección

NUESTRA IMPRESION

Si nos atenemos estrictamente a la actuación de los cuadros, especialmente del albiceleste, incluso considerando la propaganda de que hacen gala los cuadros profesionales permanentemente, tenemos que convenir que esta vez Magallanes no agradó ni convenció mayormente, ni siquiera añoró tiempos idos cuando hacia gala de un fútbol altamente emotivo y que producia en el fanático grandes emociones.

Sus líneas aunque trabadas y disciplinadas no respondieron a la técnica y concepción del fútbol moderno, desvirtuando de esta manera la nombradia que por esta región tenia de "academia". Porque la verdad sea dicha: Magallanes nada extraordinario hizo; fué un cuadro como muchos existen en provincias.

Tal vez alguien piense lo contrario. Y justamente hay razón para ello, Porque de otra manera, ¿cómo se justifica ese cuadro a uno? Bueno... hay que destacar a ese jugador que malamente algunas veces se le llama árbitro, determinando muchas veces el triunfo o fracaso de un cuadro, como en el caso presente. ¿Estamos. Pues bien, el señor Julio Hernández, árbitro del partido de nuestro comentario?, haciendo honor al viejecito gratis que la directiva albiceleste le proporciona, ecinó prácticamente el partido tos de la estrategia fútbolistica, empezó su actuación desde el primer momento mal. Fué así como cuando no iban corridos unos 15', sacó a Vega, debiendo haber sacado a Reul Leal, que ofreció un espectáculo francamente con sus desgraciadas intervenciones, malogrando, por decirlo así, las posibilidades de la escuadra verde, Molina, inter derecho, no justificó en ningún momento, su inclusión en el cuadro. En cambio, "chasca Sandoval", con 10' de juego extralentonó la línea y dió más contextura al cuadro en los avances. Brevis, el pequeño "maestro", como se le conoce entre sus amistades, dió junto a Sandoval, un corto baile a la zaga académica y sin embargo, no figuraron en la plana titular. ¿Cosas del destino, diría un viejo! Así, en forma desacostumbrada actuó el equipo técnico de la Asociación de Fútbol. En fin... todo no anduvo como a pedir de boca...

Los mejores elementos de la justa fueron sin duda alguna: Arévalo, que recibió lindísimas jornadas; Retamal, Cartes y Jara, que jugaron un fútbol responsable, inteligente y defendieron con verdadero cariño los colores verdes. Se merecen un apretón de manos.

Figuras grandes del Magallanes fueron Lemos, el argentino de la jugada habilidosa y rápida; Salamanca, con sus taponazos formidables; Providel y Valdés; elementos éstos que brindaron un espectáculo bello.

(Vijaro)



Valdés del Magallanes se ha filtrado y logra el empate a uno

Comenta Viljaro

"Luis Cousiño" guapeando ganó inobjetablemente a "Carlos Cousiño" - Un preliminar regular. Nuestra impresión

Ante un público escaso, se llevó a efecto el Sábado 21-1-50, una nueva reunión futbolística por la Competición Oficial y que tuvo como protagonistas estelares a Luis Cousiño y Carlos Cousiño, evento lamentar que se resolvió con el triunfo del primero por dos goles a uno, tras acciones desordenadas, descoordinadas y mal concebidas, pero dinámicas y rápidas.

EL PRELIMINAR

Unión Deportivo y Manuel Rodríguez, protagonizaron el "aperitivo" de esta tarde, practicando un juego más o menos pasable, más o menos equilibrado, finalizando el litigio a 3 tantos por lados; equilibrio merecido, si se tiene en cuenta lo que ambos conjugaron en la arena de la lucha. Fué un comparendo ligeramente aceptable y que, en honor a la verdad, tuvo pasajes gratos y emotivos. La paridad en el marcador es entonces justa y ajustada a la acción desarrollada.

EVENTO DE FONDO

Ante el árbitro señor Juan Mora, cuyo desempeño agradó al respetable, los equipos observaron la siguiente alineación:

Luis Cousiño (Negri-Bancos):
Fernández
Henríquez Arévalo
Olavarría Inzunza Torres
Luna Rivas Santibáñez
Arriagada — Parra
O — Leal
Jara
Harán Vásquez Leal
Gómez Rivera Olate
González Delgado
Alarcón
Carlos Cousiño (Negri-Rojos):

PRIMER TIEMPO

Se inicia el cotejo a las 18.45 horas, favoreciendo abiertamente el viento a los "luchos", quienes ni "lerdos ni perezosos" se lanzan sobre el pórtico defendido por Alarcón, manteniendo un asedio que a cada instante se duplica y que toma forma en guarismo a los 4', cuando Rivas logra, tras acción inteligente, batir al meta "carlino".

Así, en forma insistente y con las calderas a toda presión, "los luchos", continúan asediando la ciudadela de Alarcón. Y cuando iban cronometrados 30 y 31 minutos, respectivamente, Alarcón, en jugadas inauditas, logra detener shot que se consideraban goles. A los 35', un saquero "carlino", comete penalty, falta que es convertida por Santibáñez, produciéndose la segunda y última caída del Carlos. Un minuto después Vásquez, en jugada rápida y sorpresiva, con taponazo de factura descuenta, finalizando esta fracción por dos tantos contra uno, cuenta que, por otra parte, no tuvo cambios.

SEGUNDO TIEMPO

A las 19.25 horas se reinician las acciones. "El Carlos" con mejor disposición y con fervientes deseos de mejorar, enhebra jugadas bastantes recomendables, pero como ya ha perdido "el camino del gol" no fructifican sus avances y es así como no aumenta la cuenta. Sin embargo, ello permite a Fernández a emplearse a fondo, deteniendo jugadas que se estimaban goles inminentes. En efecto, a los 11', detiene un potente shot de Vásquez; en seguida a los 15 y 18 minutos, salva la valla de caer, por la acción vehemente de la línea de águiles oponente. Inzunza, centro medio del "Luis", a 25' empieza a repartir "leña" a domicilio, con acciones un poco fuera de lugar, a pesar de que había cumplido una faena más que positiva, y había sido el peón más detacado de su oncena.

Desde los 25' para adelante se observa un fenómeno: "Carlos", atando por todos los medios a su alcance emparejar el marcador, Luis Cousiño, defendiéndose como un león herido para gustar una vez más de los placeres de la victoria. Finalizó el match —como ya lo hemos dicho— con la cuenta de dos tantos contra uno, favorable al Luis Cousiño.

NUESTRA IMPRESION

El evento del que ya hemos dado cuenta no fué tal sino que una vulgar "pichanga" y de las más pobres. Si bien es cierto que el viento incidió en el desarrollo del juego, no es menos cierto que los recurrentes nada demostraron si nada agradable hicieron. En efecto, por un lado Carlos Cousiño, con sus piezas un tanto oxidadas, no respondía a los requerimientos de un cuadro vehemente como es el Luis Cousiño, ejercitando un juego descoordinado y de facetas sencillamente imponderables. Su oponente, aún cuando no dió muestras de arabazón técnica, exhibió, sin embargo, dinamismo y profundo cariño por la de "paño" y fue así como luchó valientemente y decididamente los 90' del cotejo, con corazón y entusiasmo. Sin embargo, "el libreteo" de los últimos 15' empañan, en parte, su triunfo legítimo, por otra parte.

Por los vencedores destacaron Rivas, Luna, Fernández, Torres, Inzunza y Olavarría. El resto armonizó y fue parejo. Vásquez, Delgado, Harán y Jara, fueron arfiles notables del "Carlos", siendo los puntos más bajos, el meta Alarcón, que se demostró inseguro, pese a algunas bellas intervenciones; Rivera, Gómez y Olate, no justificaron su inclusión en el cuadro.

Con esta nueva caída el Carlos Cousiño debe esperar pacientemente la próxima temporada, perfilándose, por otra parte, los "candados" y los "guerrilleros" como las cartas bravas en la obtención del título máximo de 1949.

El arbitraje fué correcto.



Dos años de vida cumplió el Deportivo "Defensor"

Púgiles aficionados de Valparaíso estuvieron de paso en este puerto

Enfrentaron a los locales, en una velada que resultó bastante emotiva.—Resultados.

No obstante haber sido un tanto improvisadas las gestiones de una velada boxeril con motivo de la visita de una delegación de aficionados de Valparaíso esta resultó sobremanera interesante por la excelente performance de los visitantes y la guapeza con que los lotinos enfrentaron a sus rivales.

Punta culminante del programa fue una pelea de exhibición que a dos rounds efectuó el púgil consagrado, Celestino González, quien fué calurosamente aplaudido por la afición asistente al espectáculo.

El programa que se desarrolló fué el que sigue:

Categoría Gallo, Guillermo Sáez de Valparaíso vs. Miguel Gálvez, campeón de los barrios de Lota, año 1949.

Empate: 2º pelea: Categoría Pluma, Hugo Contreras de Valparaíso vs. José Riveros de Lota; ganó el pugil de Valparaíso; 3º pelea: Categoría medio liviano, Hugo Cofré de Valparaíso, vs. Humberto Saravia de Lota; ganó Saravia por K. O. al tercer round; 4º pelea: Categoría gallo, Alejandro Cubillos de Valparaíso vs. Daniel Delgado de Lota; ganó Cubillos por K. O. al segundo round; 5º pelea: Categoría pluma, Evalun Muñoz de Valparaíso vs. Juan Herrera de Lota; ganó Muñoz, ampliamente por puntos, y 6º pelea: Categoría mediano, Eduardo Godoy de Valparaíso vs. Domingo Arriagada de Lota; ganó, ampliamente por puntos el pugil de Valparaíso.

La delegación visitante donó una copa al pugil lotino Pedro Campos, que tuvo una actuación destacada al comienzo del campeonato nacional amateur de Santiago, no pudiendo llegar a las finales, por haberse accidentado de la mano derecha.

"Yale Sporting Club" derrotó el Sábado pasado por el Campeonato Oficial al "Carlos Cousiño" por la cuenta de tres tantos contra uno

Confirmando ostensiblemente una manifiesta superioridad en el viejo pleito futbolístico local, el once "candado", más conocido por Yale Sporting Club, en acción inteligente, trabada, injundiosa, vehemente, logró imponerse ampliamente sobre el Carlos Cousiño, por la abultada cuenta de tres tantos contra uno; triunfo que enaltece y da fisonomía al cuadro de don Rodolfo Escobar como once bravo y luchador, en el partido efectuado el Sábado 14, en el Estadio de la Compañía Carbonífera de Lota, por el Campeonato Oficial de 1949.

PRIMER TIEMPO

En honor a la verdad este tiempo fué sencillamente parejo y dejó una amplia y magnífica impresión en el público asistente, evidenciándose, sin embargo, una acción más convincente del club "candado" que logró obtener dos lindos goles por uno de su oponente. Más o menos, tras acción equiparada y ligeramente ponderable, por parte del Yale, termina este primer tiempo, con la cuenta de dos tantos contra uno.

SEGUNDO TIEMPO

Más o menos con las mismas características, pero imprimiendo Yale su clase logra a los 10', anotarse el tercer tanto y con ello, el triunfo, que, mirado desde el punto de vista de las acciones generales, es ampliamente favorable para los hombres del Yale que han sabido jugar e impresionar notablemente por su acción unitaria y de afección a la camiseta azul. Terminó el tiempo con la cuenta siempre favorable a Yale por la cuenta de tres tantos a uno.

NUESTRA IMPRESION

Carlos Cousiño, institución últimamente considerada como el exponente futbolístico local y estimada como un niño mimado, llevaba todas la de ganar; pero como en deportes no hay enemigos chicos y además los "candados" nunca han sido malos, dió una verdadera lección a los "millonarios del Carlos" que, pretendiendo ser los mejores, miraron como pobre al once "azul", que, en ésta como en tantas oportunidades, demostró lo que vale el refrán que dice: "LA UNION HACE LA FUERZA". Justamente Yale, siempre se ha distinguido por esa unión franca y fraternal que le ha producido grandes triunfos como el que saborean con justo entusiasmo hoy día y que nosotros felicitamos sinceramente por ser un club disciplinado, digno, inteligente y luchador.

Yale mereció desde el primer tiempo la ganancia y la mereció porque hizo mejores cosas y mejores intervenciones; luego, en el segundo tiempo, intervino en forma más provechosa y exhibiendo un juego más eficiente logró la conquista sobre un contendor que tenía todas las de ganar, como pregonaron abiertamente, sus hinchas.

Felicitamos sinceramente a los muchachos de calle Carrera y les instamos a continuar bregando por la prosperidad del deporte local.

Librería "Los Estudiantes"

Ofrece a su distinguida clientela artículos escolares a precios sin competencia.

Gran existencia en papeles para empapelar, coloridos de gran novedad.

ARTICULOS DE ESCRITORIO

Recibimos las afamadas plumas "R"

COMERCIO 802 - LOTA

Zapatería Imperio

Comercio 736 - Casilla 86

LOTA

Obsequia a cada cliente un bono equivalente al 5% del valor de su compra, que lo podrá hacer efectivo en la próxima compra que Ud. haga en esta Casa

LA ASOCIACION DE BOX DE LOTA RENOVO SU DIRECTORIO

La Asociación de Box local en su última reunión de Delegados, efectuada el 5 del mes pasado, procedió a su cambio de Directorio que regirá los destinos del presente año, el cual quedó formado por las siguientes personas:

Presidente, señor Felipe Solé García (Reelegido).

Vicepresidente, Dr. Oscar Espinoza Lavanchy (Reelegido).

Secretario, señor Eduardo Varas Mondaca.

Tesorero, señor Luis Erices Osorio (Reelegido).

Director, Dr. Daniel Copaja Gassols.

Médico oficial, Dr. Alfonso Ruiz del Río.

Dentista, Dr. Julio Tavos Espinoza.

Delegado ante la Federación, señor José H. Meno Celedón (Reelegido).

CRONICAS DEPORTIVAS

Con satisfacción hemos venido notando en nuestro ambiente deportivo, especialmente en aquellos jóvenes que se dedican a escribir, el interés por brindarnos cualquier detalle que esté dentro del margen deportivo en general y que se extiende a todas las ramas que se practican en Lota.

En primer termino tenemos al señor Víctor Jaramillo Rozas, que nuevamente entre nosotros, escribirá y comentara los actos deportivos, como asimismo otro colaborador, el señor Juan Carrasco Sanhueza, que hoy ocupa el delicado puesto de Secretario en la Asociación de Fútbol de Lota.

De manera entonces que nuestros lectores estarán muy bien informados de cuanto pasa en los deportes lotinos.

Rogamos a las autoridades deportivas en general dar la facilidad del caso para el mejor desempeño de su misión.

Fábrica de Sommiers en Lota

MONSALVE 40 (Frente Mercado Municipal)

SOMIERES INGLESES A PRECIOS DE FABRICA

SIN COMPETENCIA

FACILIDADES DE PAGO

REPARACIONES EN GENERAL

MONSALVE 40 - LOTA

Haga sus pedidos de Vinos CASA BLANCA al Sub-Depósito que recientemente abrió sus puertas en calle:

Galvarino 170 o al Fono 26

Eleuterio 2.º Caro T.

Casilla 99

LOTA

HA RENOVADO ACTIVIDADES CLUB "MANUEL PESOS" F. B. C.



Directiva del "Manuel Pesos" F. B. C. que preside Jorge Valenzuela

Después de un receso, de nuevo ha reanudado sus actividades y esta vez llenos de entusiasmo el Club Deportivo "Manuel Pesos" F. B. C. La alegre muchachada, que pone en los fields deportivos todo el derroche de su juvenil entusiasmo ha visto coronados de esta manera una de sus más sentidas aspiraciones.

El 11 de Enero de este año, en una asamblea solemne procedieron a nombrar su Junta Directiva y fué así como quedó integrada de esta manera:

Presidente Honorario: Sr. Pedro Pineda S.

Director Honorario: Sr. Manuel J. Pesos.

Presidente Efectivo: Sr. Jorge R. Valenzuela.

Vice Presidente: Sr. Santiago Veloso.

Secretario: Sr. Eduardo Moraga.

Tesorero: Sr. Salvador Carrasco.

Directores: Sres. Armando Lepe, y Dámaso Vega.

Guarda Utiles: Sr. Juan Bta. Maldonado.

Revisadores de Cuentas: Sres. Juan Romero y Víctor Inostroza.

Capitán del 1.er equipo: Sr. Francisco Villarroel.

Masajista: Sr. Carlos Contreras.

Los muchachos se encuentran llenos de entusiasmo y están orgullosos de contribuir a la afición, brindándole todo empeño para acrecentar más y más el fútbol lotino.

Campeonato Amateur de Foot-Ball de Lota

Tabla de Posiciones — Serie de Honor

1949	Arturo Cousiño	Carlos Cousiño	Luis Cousiño	Luis Acevedo	Matías Cousiño	Manuel Rodríg.	Yale S.C.	PUNTOS	GOLES FAVOR	GOLES CONTRA	LUGAR
Arturo Cousiño	-	0X2	3X0	0X1	0X1	1X1		3	4	5	4°
Carlos Cousiño	2X0	-	1X2	1X1	2X0		1X3	5	7	6	3°
Luis Cousiño	0X3	2X1	-		0X1	0X0	0X1	3	2	6	4°
Luis Acevedo	1X0	1X1		-	1X1	1X3	0X0	5	4	5	3°
Matías Cousiño	1X0	0X2	2X0	1X1	-	0X3	3X5	6	6	9	2°
Manuel Rodríguez	1X1		0X0	3X1	3X0	-	2X2	7	9	4	1°
Yale Sporting Club		3X1	1X0	0X0	5X3	2X2	-	7	9	6	1°

NOTA.—La presente Tabla de Posiciones que damos a conocer ha sido tomada hasta el último partido jugado entre Luis y Carlos Cousiño el 22 de Enero de 1950.

Tabla de Posiciones — Serie de Ascenso

1949	Central S.C.	Unión Deportivo	Dep. Huracán	Manuel Bulnes	PUNTOS	GOLES FAVOR	GOLES CONTRA	LUGAR
Central Sporting Club	-	5 X 2	0 X 2 1 X 3	2 X 1	4	8	7	2°
Unión Deportivo	4 X 5	-	2 X 1	3 X 2	5	6	7	3°
Deportivo Huracán	2 X 0 2 X 1	1 X 2	-	7 X 1	6	12	4	1°
Manuel Bulnes	1 X 2	2 X 2	1 X 7	-	1	4	11	4°

Esta tabla de Posiciones de la Serie de Ascenso ha sido una verdadera primicia que nos ha proporcionado la Secretaría de la Asociación de Foot-Ball de Lota, y con ella estará bien informada nuestra afición que verá como fué la posición final de esta Serie, cuyos encuentros detallamos en su oportunidad en nuestros crónicas anteriores.

Campeonato Amateur de Foot-Ball de Lota

Tabla de Posiciones — Serie Tercera

1949	Arturo Cousiño	Central Sporting Club	Luis Cousiño	Matías Cousiño	Manuel Rodríguez	Dep. Nacional	Manuel Bulnes	Yelo Sporting Club	PUNTOS	GOLES A FAVOR	GOLES EN CONTRA	LUGAR
Arturo Cousiño	–	0X3	1X0	0X0	1X0	0X1	0X3	3X2	7	5	9	4°
Central Sporting Club	3X0	–	1X0	2X0	1X1	2X0	1X0	2X0	14	12	1	1°
Luis Cousiño	0X1	0X1	–	0X1	0X0	1X0	0X1	0X1	3	1	5	7°
Matías Cousiño	0X0	0X2	1X0	–	1X0	3X1	4X1	1X0	11	10	4	2°
Manuel Rodríguez	0X1	1X1	0X0	0X1	–	0X1	0X1	0X1	1	1	6	8°
Deportivo Nacional	1X0	0X2	0X1	1X3	1X0	–	1X0	0X1	6	4	7	5°
Manuel Bulnes	3X0	0X1	1X0	1X4	1X0	0X1	–	0X2	6	6	8	5°
Yelo Sporting Club	2X3	0X2	1X0	0X1	1X0	1X0	2X0	–	8	7	6	3°

Así finalizó entonces la Serie Tercera de nuestro fútbol lotino, cuyos elementos se expidieron valerosamente en sus respectivos compromisos y muchos de éllos demostraron que en las próximas temporadas ya no actuarán por esta serie sino que por su cualidad seguramente los equipos de avanzada los tomarán muy en cuenta.

Agradecimientos

Nicolás Ortiz, maestro herrero del Chiñín Carlos, agradece por intermedio de nuestro periódico al personal eléctrico de esa Sección, por la erogación voluntaria que se le hizo en su favor, con motivo del fallecimiento de su querida hija, cuya erogación alcanzó a $ 630.—

Hace extensivos estos agradecimientos al personal del Economato de Lota Alto, que tambien le hicieron una erogación voluntaria, alcanzando a la suma de $ 300.—

La señora Teresa de Vargas a la señora Directora, profesorado y alumnos de la Escuela Isidora Cousiño, por la erogación voluntaria que se le hizo en favor de su hijita Norma, con motivo de su enfermedad.

La señora Rosalía Cárdenas de Cortes, agradece muy sinceramente a todas las personas que ayudaron en la erogación que se le hizo para poder adquirir estreptomicina, con la cual fué salvada su hijita Margarita de 3 años de edad, y que estaba hospitalizada en el Hospital del Establecimiento.

Hace también extensivos estos agradecimientos a los señores médicos, personal de enfermeras y personal de sala del Hospital, por los solícitos cuidados que le prodigaron a su hijita durante su estadía en ese Establecimiento y que gracias a ellos se encuentra fuera de todo cuidado.

Juan Torres Cid, de la Sección Pobladón, agradece a los compañeros de trabajo por la erogación que le hicieron con motivo de su enfermedad.

Agradece especialmente a los señores Teodocio Amigo, Ernesto Coehlo, Vicente Toro y a don José M. Rivas, quienes tuvieron esta erogación que alcanzó a la suma de $ 402.—

PROGRAMACION DEL TEATRO LOTA ALTO

FEBRERO DE 1950

1.° Miércoles.—"**FULMINE**".—Extraordinaria producción argentina de carácter cómico. Equivocos, buen humor y carcajadas; esto es sin duda una película de Pepe Arias, que esta vez personifica al popular y bien conocido "Fúlmine". Una creación genial del cómico argentino, secundado por una excelente primera plana de actores. Además, la 3.ª función del "**HOMBRE DE HIERRO**".

2 Jueves.—Gran estreno de la **COMPAÑIA NACIONAL DE DRAMAS DE LUCHITA BOTTO**, en el Teatro de Lota Alto, solamente en Selecta y Noche. Para el Teatro de Lota Bajo "**EL BARBERO DE SEVILLA**". Producción musical (Opera).

3 Viernes.—"**ENRIQUE V**".—Extraordinaria superproducción inglesa hablada en el mismo idioma de carácter dramático educativo. Una inmortal obra de Shakespeare llevada al cine en el sefuerzo más grande hasta aquí llevado. Una magistral interpretación de Laurence Olivier junto a Robert Newton, Leslie Banks y Ralph Truntan. En maravilloso tecnicolor. Actualidades, etc.

4 Sábado.—"**CODICIA SIN LIMITE**".—Extraordinaria producción de aventuras cow-boyescas en tecnicolor con la actuación del vaquero cantor Roy Rogers y su caballo "Trigger" y de Bob Nolan con los "Hijos de las Praderas", además la 2.ª parte de la serial "**LA MONTAÑA MISTERIOSA**".

5 Domingo.—"**MONSIEUR VERDOUX**".—Extraordinaria producción norteamericana hablada en inglés. Una comedia de asesinatos llevada al cine en forma magistral por el gran Chaplin. Un argumento nuevo y una interpretación más novedosa. El amor a su esposa y a su hijo lo hicieron convertirse en un Barba Azul. Chaplin en la más genial de sus creaciones con Martha Raye y Marilyn Nash. Actualidades ,noticiario, etc.

6 Lunes.—"**RUY BLAS**".—Extraordinaria producción francesa de carácter dramático. Ruy Blas el romántico estudiante que llegó a ser duque y gobernador de España por el amor de una reina. Actuación insuperable de Danielle Darrieux y Jean Marais en el drama más hermoso de Víctor Hugo. Actualidades, etc.

7 Martes.—"**UN PASEO AL SOL**".—Sobresaliente producción norteamericana hablada en inglés de carácter dramático. Iban a la batalla, unos pensando en sus esposas, otros en sus madres ,los más en sus novias adorables; pero todos cachazudamente, con la consigna de servir a Dana Andrews, Lloyd Crewe y Norman Llayd. Además, Noticiario, Actualidades, etc.

8 Miércoles.—"**LA MANO DEL DIABLO**".—Sobresaliente producción francesa de carácter dramático. La trágica historia de un hombre que por su fama, poder y amor, vendió su alma al diablo... Interpretación de Pierre Fresnay, Micheline Gael y Noel Roquevert, además, "**EL HOMBRE DE HIERRO**". 4.ª función.

9 Jueves.—Ultima presentación de la "**CIA. DE DRAMAS NACIONALES LUCHITA BOTTO**", en Selecta y Noche en el Teatro de Lota Alto solamente y en el Teatro de Lota Bajo, "**MUJERES Y DIAMANTES**". Hermosa producción musical en tecnicolor. Una magnífica revista de colorido e interés excepcionales con Betty Grable y Dick Haymes. Noticiario, Actualidades, etc.

10 Viernes.—"**RECUERDOS DE MI MADRE**".—Hermosa producción dramática hablada en inglés. Un album familiar de nostalgias reminiscencias de un hogar dichoso. Actuación estelar de Irene Dunne junto con Oscar Homolka, Sir C. Hardwicks, Edgar Bergen y Ellen Corby. Actualidades, etc.

11 Sábado.—"**LA LEGION AUDAZ**".—Hermosa producción de aventuras cow-boyescas con William Elliot, Bruce Cabot, Andy Devine y Jack Holt, además, 3.ª función de "**LA MONTAÑA MISTERIOSA**" con Kent Maynard.

12 Domingo.—"**LAS DOLLY SISTERS**".—Sobresaliente producción de carácter musical, hablada en inglés y en mhraviloso tecnicolor. Una simple historia de dos hermanitas gemelas que fueron dejando una estela de admiración, por donde pasaron al ritmo de sus bellas canciones. Vistosa presentación de Betty Grable y June Harver y secundadas por el galán John Payne, además, Noticiario, Actualidades, Sinopsis, etc.

13 Lunes.—"**EL CUARTO MANDAMIENTO**".—Hermosa producción mejicana de carácter dramática. Interpretación de Domingo Soler, Carmelita González y Sara Montés, además, Actualidades, Sinopsis, etc.

14 Martes.—"**MISION BLANCA**".—Extraordinaria producción española de carácter dramático. No pudo escapar a su destino y su propio hijo convertido en religioso, tuvo que poner bien su conciencia en el cielo. Una cinta extraordinaria rodada en la Guinea española que dá a conocer la labor grandiosa de los religosos en la selva, luchando contra la incomprensión de los nativos, contra las fiebres y contra el clima, una cinta rodada en la Guinea. Interpretación de Juan Orduña, Manuel Luna, Elva de Betancourt y Jesús Tordecillas. Además, Noticiario, Actualidades, etc.

15 Miércoles.—"**DIABOLICO RENDEVOUS**".—Sobresaliente producción norteamericana hablada en inglés, de carácter policial. Emocionante film de espionaje, lleno de acción y aventuras apasionantes y luchas entre los espías internacionales con William Cargan y Maria Palmer, además, "**EL HOMBRE DE HIERRO**, 5.a función.

16 Jueves.—"**LA MASCARA DE LOS BORGIAS**".—Hermosa producción norteamericana hablada en inglés de carácter dramático. Una interesante película histórica que relata los amores de la bella Lucresia Borgia, las crueldades de su hermano César y la magnífica corte romana. John Lund, Paulette Goddart y Mac Donald Carey en una cinta emocionante, que dejara gratos recuerdos al espectador, además, Noticiario, Actualidades, Sinopsis, etc.

17 Viernes.—"**LOS JUEGOS OLIMPICOS DE LONDRES**". Extraordinaria producción inglesa documental deportivo, filmada en magnífico tecnicolor. Las Olimpiadas de 1948, con toda su belleza y en colores naturales al alcance de todos los deportistas. Una versión de la reunión más grande del mundo, realizada con espíritu de observación objetiva, educativa y sensacional

18 Sábado.—"**GRANDIOSO PROGRAMA TRIPLE**".— 1.a Parte, "**VIOLENCIA**". Grandiosa producción de aventuras con Peter Lorre. 2.a Parte, "**IMPOSTORES DE TEXAS**". Producción de aventuras cow-boyescas con William Boyd y 3.a Parte, la 4.a función de "**LA MONTAÑA MISTERIOSA**".

19 Domingo.—"**EL BRUJA ROJA**".—Sobresaliente producción norteamericana hablada en inglés de carácter aventurero. Largos años navegó llevando en su mente el día en que pudiera vengarse del hombre que le arrebató a su novia. Al fin llegó el instante y hundió el "Bruja Roja" con una fortuna en lingotes de oro en sus bodegas. Pero eso era parte de su venganza. Un maravilloso film que presenta tierras extrañas a través de hermosos cuadros, llenos de emoción, peligros, luchas, peleas y un romance delicado. Una genial creación de John Wayne y Gail Russell. Noticiarios, etc.

20 Lunes.—"**HASTA EL FIN DEL MUNDO**".—Sobresaliente producción norteamericana hablada en inglés de carácter policial. Una cinta que muestra la verdad sobre el tráfico internacional de drogas heroicas a través de un argumento sensacional. Una película formidable y un suspenso inigualado. Actuación estelar de Dick Powell, Signe Hasso, la nueva estrella Maglia y Vladimir Sokoloff. Actualidades, etc.

21 Martes.—"**EL LLANERO**".—Extraordinaria producción norteamericana hablada en inglés, de carácter aventurero. Interpretación de Gary Cooper, Jean Arthur, Charles Bickford y Hellen Burgess. Además, Noticiarios, Actualidades, Sinopsis, etc.

22 Miércoles.—"**AGUAS SANGRIENTAS**".—Extraordinaria producción norteamericana hablada en inglés de carácter aventurero. Una película en la que el espectador ve continuamente sus nervios crispados por la violencia y salvajismo que hay en ellas. Un film en colores de gran categoría interpretado por Randolph Scott, Margarette Chapman, Sally Eilers y George Macready, además, "**EL HOMBRE DE HIERRO**", 6.a función.

23 Jueves.—"**EL REY SE DIVIERTE**".—Producción italiana de carácter dramático. Otra versión de una gran ópera: Rigoletto llevada al cine por un elenco de grandes actores, con sus más famosas canciones y con la deliciosa y romántica música de Verdi. El Rey se divierte ó Rigoletto la obra cumbre de la música clásica levada al cine en forma sorprendente con el argumento básico de Víctor Hugo. Una creación de Michael Simon, Rosano Brazzi y Maria Mercader. Noticiario, Actualidades, etc.

24 Viernes.—"**LOS INCONQUITABLES**.—Sobresaliente producción norteamericana hablada en inglés. Una cinta de aventuras que relata la colonización de América del Norte con sus luchas contra los indios filmada en maravilloso tecnicolor. Actúan en esta cinta, Gary Cooper, la bella Paulette, Goddart, Howard Da Silva y más de 600 extras. Actualidades, Sinopsis, etc., etc.

25 Sábado.—"**LAS SIETE LLAVES**".—Producción norteamericana de carácter policial hablada en inglés. Cinco mil dólares por escribir una novela en un lugar abandonado sobre el cual pesaba una horrible farsa. Pero no la arredró el peligro y en vez de escribir una novela, fué actor de una arriesgada aventura. Hermosa producción policial a cargo de Phillip Terry, Jaqueline White, Eduardo Gianelli, Margaret Lindsay y Arthur Shields. Además, 5.a función de "**LA MONTAÑA MISTERIOSA**".

26 Domingo.—"**LA ESTIRPE MALDITA**".—Sobresaliente producción norteamericana de carácter policial hablada en inglés de carácter dramático. Una película apasionadamente dramática que retrata la maldad humana. El argumento de esta película es de la misma pluma que realizó la soberbia producción "LA LOBA". Una creación de Fledrich March, Dan Duryea, Edmond O'Brien, Ann Blith y Florence Eldridge. Noticiario, Actualidades, Sinopsis, etc.

27 Lunes.—"**EL MILAGRO DE LAS CAMPANAS**".—Sobresaliente producción norteamericana de carácter dramático hablada en inglés. Un drama distinto del que han visto muchos públicos en la pantalla. La historia de un amor que latio en dos corazones y que obró un gran milagro en el corazón del mundo. Una interpretación de alta categoría, en la que actúa la genial artista italiana Alida Valli, secundada por Frad Mac Murray y Frank Sinatra. Además, Actualidades, Sinopsis, etc.

28 Martes.—"**EN UNCASTILLO DE FLANDES**".—Extraordinaria producción alemana de carácter musical. Una película hermosa que describe una pasión desbordante que tiene su epílogo después de varios años. La voz mágica de Martha Eggerth en delicadas canciones en un tema sobrio y humano. Actualidades, Noticiario, Sinopsis, etc.

Economato Lota Alto

"COMO SIEMPRE A SUS ORDENES"

¡MES DE LA UVA! ¡MES DE LA UVA!

Tenemos el agrado de ofrecer para el presente mes de Febrero las siguientes mercaderías a nuestra distinguida clientela:

Tocuyo liso para sábanas, doble ancho, metro $ 57.60

Tocuyo liso para sábanas, doble ancho, metro $ 53.60

Overoles de mezclilla para niños:
Alto 60 centímetros $ 42.—
id. 75 id. 50.—
id. 85 id. 53.—

Camisas de brin para el trabajo, cada una $ 75.—

Mamelucos tusor para mecánicos desde $ 170.— hasta $ 400.—

Artículo de punto para niñitas:
Cuadros desde $ 14.— hasta $ 18.—
Cuadros para señoras $ 20.— y $ 24.—
Enaguas de Algodón para señoras $ 38.— y $ 40.—

Poleras para niños, en colores novedosos, al precio de $ 15.— y $ 25.—

Calzoncillos de tucuyo p. hombres $ 32.—
Poleras p. hombres $ 20.— y $ 38.—

Brines en colores surtidos, especial para ropa interior a $ 23.50 y $ 29.60

Escoceses de algodón para camisas al precio de $ 40.80, colores surtidos
Chiselas, fibrelas y lanillas estampadas

NOVEDAD: Linos estampados en colores y dibujos surtidos, recibidos directamente de la Fábrica, para cubrecamas, muebles y cortinas, desde $ 170.— hasta $ 220.—

Leche Nido, Tónico Milo, Alimento Meyer. Vitalmin vitaminado. Alimentos para guaguas

Gallinas y pollitos en jalea, langostines en jalea y conservas en general

ATENCION...!

Iniciamos el mes de la uva, ofreciendo a nuestros clientes este artículo de gran poder alimenticio, vendemos al más bajo precio de la zona por ser productores directos.

Pida Uva de Las Ñipas en nuestro Almacén, Central y Emergencia.

Ayúdenos Ud. a fomentar el consumo de frutas sanas y baratas.

Uvas Corinto, Italia y Negra.

Como siempre a nuestras Cuentas Corrientes, la mejor atención

CON REPARTO A DOMICILIO

PERFETTI, HERNANDEZ y Cía. Ltda.

LOTA ALTO

Litografía Concepción, S. A.

La Opinión de Lota

Año XXVI - N.° 451
Lota Alto

Marzo de 1950
Precio: $ 2.—

PERIODICO MENSUAL PARA LA REGION CARBONIFERA — LOTA Y CORONEL

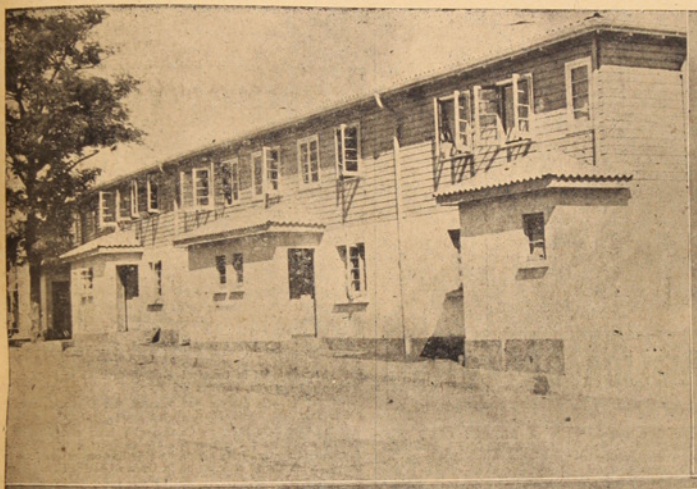











EN ESTE GRABADO PRESENTAMOS:

1) Otro grupo de habitación obrera que recién se ha terminado y que serán entregadas al personal.
2) Un rincón de la magnífica Sala de Lectura del Colectivo de Obreros Solteros.
3) Otro aspecto de las casas para obreros, recién terminadas.
4) El Cuadro de Honor del "Yale Sporting Club" que se clasificó Campeón de la temporada de Foot-Ball 1949.
5) Nuestro Gerente General, don Guillermo Videla Lira; el Administrador General, don Arnoldo Courard y Cuerpo de Técnicos e Ingenieros observan los detalles de la novedosa exposición de la maquette de una mina de carbón.
6) Revelación del box lotino, Pedro Campos, se anota un bonito K. O. sobre el crédito del "Famae" de Santiago, Lacoste. (Fotos de René Orellana).

Una aventura en la noche

Fenecía el mes de Noviembre. No recuerdo en estos instantes los motivos pero hube de realizar un viaje a la ciudad de Temuco.

Sabido es que el tren llamado el Valdiviano, pocas son las veces que llega a la hora, pese a que hay un horario establecido; pero nunca ha de faltar algún inconveniente que demore de una manera sensible la llegada de tan angustioso tren. Ello fué que esta vez que viajaba hubimos de experimentar un largo atraso motivado por un descarrilamiento de un tren lastrero en la Estación de Santa Fé, descarrilamiento que obligó al dichoso convoy de pasajeros, llegar con cuatro horas de atraso. Trastabillando de sueño, con mi modesta maleta y mi inseparable abrigo, toqué los andenes de la Estación de Concepción.

—¡Le lle'amos ca'allero, le lle'amos ca'allero! gritaban los números, especies nocturnas, esta vez, que se acomodan todas las circunstancias.

—¡Al diablos! —les respondí lleno de sueño y rabiando contra todos los infiernos, por la tarde.

Al salir del recinto de la Estación, respiré el aire de la noche y muy a mi pesar hube de realizar el viaje a mi casa en el auto de San Fernando (un poco a pie y otro poco andando), digo a mi pesar porque mi escualida billetera no me daba para más.

—¡Treinta cuadras a pie, re-córcholis!; después de las sacudidas del tren. En fin, filosóficamente emprendí el camino, con mucho temor, no fuera que un caco bien inoportuno echara al diablo y rematara esta mi caminata, con un susto marca mayor.

Finalmente después de cuarenta minutos de fatigosa marcha, divisé la fachada de mi casa habitación. Me llené de alegría, pero ¡oh! miseria, había una persona largata y enjuta que se paseaba por la acera. Me dieron ganas de llorar, porque me llené de miedo y de pavura. Parado en la esquina, estuve como hasta las cuatro y media de la madrugada, sin sueño esta vez, esperando pacientemente que la personita que se paseaba, emprendiera el camino para su casa. Pero nada, ahí estaba como un celador, digo mal, como un Can Cerbero.

Cuando vi que se alejaba un poco, emprendí una veloz carrera y jadeante, no sé si de susto o de cansancio, saqué las llaves; esta vez quedé paralizado, una MANO NEGRA Y FLACA, se apoyó en mi hombro y una voz CAVERNOSA me susurró bien cerca a mi pobre oído:

—Joven, largo rato lo he estado esperando. Acompáñeme hasta la esquina.

Maquinalmente lo seguí, sin atreverme a preguntar, ¿con quién tenía el honor de hablar!

—Ha de saber Ud. —me susurraba— que yo todas las noches me paseo por las diferentes calles de la ciudad y trato de hacer menos odiosa las horas...

—¡Caray, con el hombre divertido! —Pensé para mi capote. ¡Cómo se porte así con todos los noctámbulos, imagino lo feliz que estarán!; yo temblaba.

—Mi misión, —continuaba— es muy ingrata y triste. Siempre vivir solo, solo... solo...

—Imaginé que hablaba con un loco y me atreví, un poco envalentonado a preguntarle.

—O, oolga, tartamudeaba, y... y... quién es Ud.?

—¡No se apresure —contestó rapido— pronto le diré!

Me atreví a mirarlo... ¡¡¡¡¡Horroor!!!!! ¡¡¡¡No tenía cara!!!!

En esto llegamos a la esquina.

—¿Ud. quiere saber quién soy?... Pues.., SOY la sombra de la noche, que al aparecer el sol se disipa.

—¡¡¡¡Abel... Abel!!!! Despierta, son las nueve de la mañana. Traspiraba por todos los poros de la piel. ¡¡¡Maldita pesadilla!!!

Abel Silva.

Se ha ido el Padre Morand Ohrel...

¡TREINTA Y TRES AÑOS! Cómo aflora a nuestra mente las virtudes de este santo y dignísimo varón, que, emulando las sabias enseñanzas del mártir del Gólgota entregara sus energías creadoras al servicio de la población de este mineral.

Sacerdote por vocación y por profundo cariño hacia la gran causa del SEÑOR, se distinguió siempre por su ancestral bondad, lo que le permitió granjearse el efecto de la feligresía de toda la zona carbonífera.

Lota, bebe hoy abrazado las enseñanzas del noble anciano que, sin duda alguna, lamentará dejar lo que tanto amó y que constituían su grande y primera preocupación: "La Parroquia".

Pero por sobre todo y cuando ya llegamos a cierta edad, se justifica el descanso, y nadie con más derecho que el distinguidísimo sacerdote que, sin pensar en sí, trabajaba para sus fieles hasta altas horas de la noche.

Sinceramente lamentamos este alejamiento, pero nos congratulamos de ver gozar a nuestro querido sacerdote.

Víctor Jaramillo Rozas.

BIBLIOTECA PUBLICA DE LOTA

..."Biblioteca Pública BALDOMERO LILLO" es sin duda un vocablo nuevo y tal vez desconocido en el léxico diario de nuestra población.

Para muchos, ésto va a significar la primera expresión de vida de un organismo que está llamado a desempeñar una labor decisiva en bien de la cultura lotina, cuando en verdad nuestro propósito es golpear una vez más la enmohecida campana de la indiferencia pueblerina en un nuevo llamado cultural que lleve nuevos lectores a las salas y estantes de esta Biblioteca.

No es nuestra intención aludir aquí a la enorme importancia que tiene la existencia de una Biblioteca Pública y el rol que cumple en el rodaje de la vida ciudadana, pues ello daría tema para otro artículo y además tenemos por delante la misión de exponer a nuestros lectores el vía-crucis de ella, por el cual pasan en su gestación todas las instituciones u organismos sea cual fuere la índole de estos.

Hace muchos años—como en los cuentos de hadas—hubo un buen hombre que concibió la idea de fundar en Lota una Biblioteca Pública; pero junto a las intenciones y buenos deseos surgieron las dificultades y los contratiempos. Dedicado por largos años a las tareas educacionales, acarició con entusiasmo esta idea y esperó una mejor oportunidad de llevarla al terreno de la fructificación.

Llegó el año 1949 con sus errores y sus aciertos, sus convulsiones y ternuras y nuevamente afloró este ideal tan largamente soñado. Quien había iniciado este movimiento ya no estaba entre nosotros, pero persistía su inquietud en la institución que el presidiera y que debía ser ahora la principal palanca impulsora del proyecto. La Unión de Profesores de Lota estaba dispuesta a convertir en realidad la idea de uno de sus asociados y se reunió para ello, envió comunicaciones, aunó voluntades que fueran a vaciar el caudal precioso de sus ideas y su esfuerzo material a tan magnífica obra.

Cuando ya se contaba con el apoyo de prestigiosas instituciones locales y se tenía la ubicación de la Biblioteca gracias a la gentileza de la Escuela N° 6, donde actualmente funciona; surgió una nueva dificultad que casi malogra y hecha por tierra todo lo realizado.

El señor dinero que siempre ha sido un duro problema complicaba el asunto. La U.P.CH. no disponía de fondos para financiar al encargado de atender la Biblioteca e invocando la ayuda municipal sólo recibió de ésta explicaciones y negativas, que no es del caso comentar.

Escolaría por este estado hasta el próximo año? era la interrogante que obscurecía la faz de sus impulsadores. Felizmente no ocurrió así. El Consejo Local de Alfabetización Popular (organismo de oscura existencia, del cual hablaremos en una próxima oportunidad) conocedor de las dificultades surgidas a la U.P.CH. para la cristalización de tan loable proyecto y atendiendo la solicitud de éstos, acordó financiar con los fondos existentes la labor del bibliotecario.

Fué así como empezó a rodar el engranaje novísimo de nuestra Biblioteca Pública, que fué inaugurada el 1.° de Diciembre de 1949. Además de este valioso aporte, el Consejo Local donó $ 1.000 para invertirlos en libros que irían a incrementar la incipiente estantería bibliotecaria, junto a la notable ayuda de ROTARY CLUB y el CLUB de LEONES, instituciones estas merecedoras de ser mencionadas con especial distinción. Colaboraron también las diferentes Escuelas de la localidad, realizando entre su personal la colecta del libro.

De la inauguración dieron cuenta los diarios y "La Opinión" en su debida oportunidad y luego la Biblioteca funcionó regularmente durante Noviembre y Diciembre, entrando en deceso con la finalización del período escolar. Muchas personas concurrieron a solicitar libros y en sus registros fué satisfactorio comprobar el crecido número de lectores inscritos a través del corto período de funcionamiento.

Ello nos hace augurar que en este período habrá mayor interés del público por concurrir a sus salas de lectura y además existirá la necesidad de ampliar la Biblioteca con la adquisición de nuevas obras. A este problema se añadará el financiamiento del bibliotecario para lo cual la U.P.CH. tendrá que recurrir a rifas, bailes y festivales que le proporcionen los fondos necesarios. Estamos ciertos de todas maneras que esto se solucionará con la buena voluntad de las instituciones locales, como asimismo con el apoyo del comercio y del pueblo en general, comprensivos todos de la importancia de esta labor.

Cumplido nuestro propósito dejamos incorporado este vocablo al acerbo cultural de la vida lotina... y les invitamos a concurrir a nuestro salón de lectura el próximo Domingo 12, cuando abra nuevamente sus puertas en el local de la Escuela 6, la Biblioteca Pública de Lota "BALDOMERO LILLO".

Pedro Mardones B.

EFEMERIDES NACIONALES

MARZO

1°—1844.—Se ordena la creación de una Escuela Náutica en Ancud, para oficiales de mar y pilotos, la cual entra en funciones el 20 de Enero de 1850.

5—1818.—El pueblo de Santiago, sin distinción de clases ni categorías, hace entrega voluntaria de sus objetos de plata labrada y alhajas, para contribuir al sostenimiento del Ejército, que en esos momentos lucha por la Independencia Nacional.

6—1811.—La Junta de Gobierno decreta el envío de 400 soldados como auxilio a la ciudad de Buenos Aires, para ayudar a los patriotas argentinos.

7—1849.—Se funda la Academia de Pintura de la Universidad.

14—1818.—En la Catedral de Santiago se proclama a la Virgen del Carmen, patrona del Ejército de Chile.

15—1814.—Se decreta por primera vez el servicio militar obligatorio.

23—1879.—Se libra en Calama el primer encuentro, aunque en reducidas proporciones, entre el Ejército chileno y las fuerzas bolivianas. Esta acción ha sido llamada el bautismo de fuego de las tropas chilenas en la Guerra del Pacífico.

SALON VICTOR
COMERCIO 661
Recibió:
Rollos Fotográficos "Ansco"
LAMPARAS de ESTILO
Lágrimas y un novedoso surtido de Lámparas de escritorio y velador
Venta de fotografías del "PARQUE DE LOTA"

La Opinión de Lota

LOTA ALTO. MARZO DE 1950

Habitaciones Obreras

En reciente entrevista sostenida por S. E. el Presidente de la República con los dirigentes obreros de la zona del carbón, el Primer Mandatario informó que, con cargo a los bienes congelados del Eje, destinará la suma aproximada de $ 30.000.000.— para nuevas edificaciones obreras en la región carbonífera.

Esta medida, agregada a la anterior sobre viviendas de emergencia que patrocina la distinguida dama señora Rosa Marckmann de González Videla, de lo cual hemos informado en nuestro editorial anterior, y agregada también al plan de construcciones que particularmente propicia la Empresa, traerá indudablemente una solución satisfactoria al problema de la vivienda, problema que por lo demás no existe solamente en la zona del carbón sino en el resto del país, y aún en naciones de mayores recursos pecuniarios que el nuestro.

Para la construcción de las viviendas que serán edificadas con cargo a esta suma concedida por el Gobierno, la Compañía facilitará los terrenos debidamente urbanizados.

Esta nueva iniciativa del Gobierno en favor de la habitación obrera, es claro ejemplo del interés constante con que S. E. el Presidente de la República se preocupa del bienestar de los mineros y de atenderlos en sus necesidades más vitales.

Industriales y obreros se complacen en consignar aquí la cooperación recibida de parte del Gobierno, la cual unida al impulso de construcciones que la Compañía propicia, deberá ir paulatinamente resolviendo en forma práctica y eficaz el problema de la vivienda obrera en la zona.

TERMINOS CONCEPTUOSOS DE REVISTA "ERCILLA" PARA "LA OPINION DE LOTA"

En artículo "Periodismo" firmado por I. E. M. se refiere al progreso de la empresa y a nuestra labor periodística.

Profunda satisfacción para esta redacción ha sido un artículo firmado por I. E. M. que trae la revista "Ercilla" que se refiere al progreso de la industria y a nuestra labor periodística, términos y conceptos que agradecemos, pero que no hacemos otra cosa que destacar los puntos de vista de la amplia demostración de progreso que en estos últimos años ha alcanzado la empresa en todo lo que se refiere, a la habitación y en general al bienestar social para los obreros que forman la masa y la base de esta región del carbón.

Hecho este paréntesis, copiamos a continuación lo que dice la Revista "Ercilla" en su artículo:

"Recibí un ejemplar de este periódico ilustrado, fechado en Enero de 1950. En sus páginas se pasa revista a lo que es la vida en la progresista región que provee de carbón a la industria chilena. Se da cuenta de la inauguración de un edificio cuyo costo ascendió a cuatro y medio millones de pesos, destinado a servir de vivienda a obreros solteros de la Compañía Carbonífera e Industrial de Lota. El edificio consta de tres pisos, con cuarenta dormitorios en cada piso. Cada pieza fué amoblada debidamente por la Compañía. Será interesante conocer después de un año, por ejemplo, el estado de conservación del menaje y del edificio en general.

La ceremonia de la inauguración de este verdadero hotel para solteros fué solemne. La presidió el Intendente de Concepción, señor Jorge Rivera. Parga. Asistieron senadores y diputados entre estos últimos Humberto Aguirre Doolan, quien, como todos nuestros lectores saben, fué el brazo derecho del recordado Presidente que fué el Excmo. señor don Pedro Aguirre Cerda. El gerente general de la Compañía, Guillermo Videla Lira, pronunció un conceptuoso discurso, cuyo texto aparece en las páginas del periódico a que se refiere esta crónica.

Como una demostración del progreso y de la armonía propiciada por el Excmo. señor González Videla en la zona carbonífera de Chile, juzgamos oportuno reproducir el editorial de "La Opinión de Lota", titulado "Balance de 1949" y subtitulado con la frase "Cooperación-armonía".

Dice así:

"El año 1949 fué para la industria carbonífera, excepcionalmente fecundo, no sólo por las cifras de explotación minera, sino también por las obras de adelanto y bienestar social que fué posible desarrollar en la zona del carbón. Numerosos fueron estos adelantos en el bienestar social, y fueron también numerosas las obras industriales y de mecanización de las faenas llevadas a cabo durante el año que termina. Entre estas últimas mencionaremos la mecanización del Muelle de Embarque, la nueva Planta Central de Harneros, la implantación del servicio de automotor, la llegada a Lota de las dos embarcaciones: "Doña Isidora" y draga "Loreto" nuevos impulsos a la fabricación de cerámica, etc., todos ellos aspectos determinantes del auge alcanzado en el aspecto industrial.

"Entre las obras de bienestar social mencionaremos el plan de construcciones obreras llevadas a cabo por la Empresa durante 1949: colectivos para obreros solteros, electrificación de un vasto sector de la población, la construcción del Casino para Obreros, próximo a inaugurarse, la terminación de la pileta de Natación, incremento de la Biblioteca del Bienestar Social, fomento de los deportes, y tantas otras iniciativas que sería largo enumerar.

"Pero este desarrollo industrial y social que la Empresa exhibe con orgullo ha sido posible gracias a la cooperación y lealtad demostrada por el personal de obreros y empleados, quienes comprenden que al poner al servicio de la Compañía su espíritu de trabajo y sus esfuerzos van labrando no solamente la riqueza nacional, sino también abriendo el surco para que pueda sembrarse la semilla del progreso social a cuya sombra ellos mismos habrán de cobijarse.

"Es de desear que en el año que se inicia continúe prevaleciendo entre el personal que labora en la Empresa el mismo disciplinado espíritu de cooperación que tantos frutos rinde a quienes en esta forma demuestran comprender su verdadero papel dentro del desenvolvimiento económico del país".

Esas son las ventajas de haber proscrito el terror implantado por los comunistas en las faenas extractivas del carbón de Lota, que ayudará a fundir el mineral del hierro chileno en la vecina usina siderúrgica de Huachipato.

I. E. M.

AÑO ESCOLAR

De nuevo se abren las puertas amplias de las Escuelas, para recibir a todos los niños que en edad escolar como aquéllos que tienen que terminar sus Preparatorias deben frecuentarla.

Las Escuelas de la Cía. como las fiscales, principian su matrícula el 1.° de Marzo. Los padres que llevan sus hijos por vez primera, deben ir premunidos de la libreta de matrimonio o el certificado de nacimiento de sus pupilos. Los demás el certificado del año anterior o de la Escuela donde han realizado sus estudios.

Es menester recordar a los padres de familia la importancia que tiene para ellos como para sus hijos la iniciación del año Escolar.

Para el mejor provecho en los estudios de los educandos deben los padres estar en continuo contacto con la Esc. y tratar de cumplir los observaciones que reciban de los maestros. Deben pensar ellos que al maestro no lo guía un espíritu mezquino o doble, muy por el contrario, lo que ellos desean es que sus alumnos saquen el máximun de provecho de las enseñanzas.

En las Escuelas de la Cía. se les reparte a los alumnos todo el material escolar, vale decir se les dan las armas o herramientas necesarias para emprender con éxito la cruzada. Pues bien, tanto los niños como los padres, tienen la obligación de tratar que libros, cuadernos, lápices, etc., les dure el tiempo señalado. Esta es una manera honrada de responder a las atenciones que la Cía. gasta con los hijos de sus obreros y al mismo tiempo se les enseña a cultivar el espíritu de ahorro y economía. Por desgracia el chileno se habitúa a derrochar cuando encuentra abundancia, lo cual habla muy pobremente de nuestro país.

RINCON LITERARIO

Poema

Me das pena, Mariposa Nocturna,
Venías en el lomo blando del viento,
Y tus alas blancas, primero
Agitaste temblorosas en mis cristales.
Yo miraba los árboles ebrios,
De la pupila verde de fuego del Lucero.
Entonces te vi susurrante y hechicera,
Y tenías ojos ¡tan lindos!, ¡tan negros!
Y en fugaz conmoción, en la lámpara
Giras; a menudo te estrellas,
Y me da pena tu sino.
Y pienso en los lirios que suspiran por ti.
Aún tenías vida de plantas verdes.
¡Oh; pero que pronto caiste!
¡Y yo me olvidé de ti!
La madrugada dejó unas lagrimillas trémulas
En los Pétalos pálidos de las flores.
Y al verte de nuevo, ya de día,
Os vi con tus alas abiertas, desoladas
¡Y muerta!

Troanto.

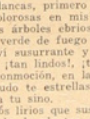

Mis Hijos

Bendigo al cielo, que me dió tres hijos,
Tres hijos, tres pétalos de rosas,
Lirios en flor, azules como el cielo,
Cascadas de esperanzas, estrellas matutinas,
Felices, cual el ave que remonta el vuelo.

Tres hijos, peldaños en la escala de la vida
Que embellecen los surcos de mi frente,
Sonrisas de ángeles dorados,
Que adornan la corniza de mi andanza,
Ilusiones sonrientes, deseos explayados.

Tres hijos, que Dios los hizo míos,
Para escribir en ellos los conciertos,
El optimismo de la existencia ingrata,
Vivir en ellos éxtasis azules,
Arco iris de amor y dicha grata.

Abel Silva.

CUANDO TENGA ALGUNA DUDA CONSULTE A SU JEFE. NO HAGA EXPERIMENTOS POR SU CUENTA, PUEDE TENER GRAVES CONSECUENCIAS

Asociación de Técnicos de Lota, presentó novedosa Exposición de una Mina de Carbón

También se exhibieron implementos de seguridad, que la Compañía mantiene para casos de accidentes

El 18 del mes pasado en presencia del señor Gerente General D. Guillermo Videla L., del señor Administrador General D. Arnoldo Courard y altos jefes de la Cía., la Asociación de Técnicos de Lota inauguró una Maquette de la Mina, como así mismo expuso a la vista del público los implementos de seguridad que la Cía. mantiene para casos de accidentes.

El señor Luis Muñiz, presidente de la Asociación de Técnicos en una brillante improvisación, destacó la importancia que tenía la presentación de la Maquette, al mismo tiempo las facilidades que en todo momento habían recibido de la Cía. para dar mayor realce a esta presentación.

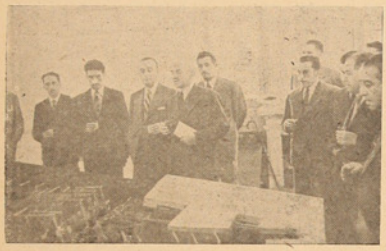

En los momentos que el señor Administrador General hace uso de la palabra, en la exposición de la maquette

Posteriormente el señor Administrador General D. Arnoldo Courard agradeció las palabras del Presidente de la Asociación como así mismo la importancia que tenía para el mineral la presentación de la Maquette, tan bien realizada y terminada ya que en la realización de la misma no se descuidó ningún detalle.

A continuación los invitados fueron objeto de un Coctel, pasándose enseguida a visitar la Maquette, donde algunos señores Técnicos fueron dando a los distinguidos visitantes detalles técnicos de la elaboración del trabajo en la mina. Las visitas se retiraron altamente impresionadas de la vista de la Maquette como así mismo de los affiches explicativos que a manera de complemento se hallan en el mismo recinto.

Detalles de la Maquette

Pasamos a detallar los objetivos de la Maquette de la mina de carbón, o más bien un laboreo:

Constaba principalmente de block de 3.30 x 2.60 mtrs. más o menos en el que representaba a una escala de 1,20 todo un laboreo de un frente de carbón distinguiéndose especialmente:

1.º) Una galería principal en la que funcionaba una máquina sin-fin para el transporte de los carros de carbón, de tosca (estéril) o de los carros vacíos. Observando en esta galería todas las instalaciones propias de estas faenas.

2.º) Otra galería transversal a la primera, llamada Maestra Principal la que sirve como la-



Técnicos del Mineral, posan para nuestro Periódico

términos mineros, por ir inclinada en la pendiente media del manto de carbón. De esta labor salen otras tres llamadas Maestras de explotación, o sean las que forman el sistema de explotación. Se observan en estas galerías instalaciones de winches para el transporte de los carros, bombas y también las diferentes enmaderaciones.

5.º) En la parte alta del block que formaba esta maquette se pudo observar la galería de "Revuelta" que sirve para la expulsión del aire viciado, después de recorrer todo el laboreo. En esta galería observamos instalado un ventilador "Sirocco" para dar una eficiente ventilación al laboreo.

Complementaban la exposición:

1.º) Un perfil de estratas del terreno carbonífero, donde se podía ver claramente en colores las distintas capas de roca y los mantos de carbón que forma todo el macizo de este terreno, mostrando, además cómo son las "fallas" o dislocamientos de las capas, y la forma como están atravesadas por un pique y las diversas galerías de una mina.

2.º) Un plano en colores que mostraba la superficie explotada por cada mina de la Cía. Carbonífera e Industrial de Lota.

3.º) Un gráfico que señalaba la producción de carbón en los últimos diez años, comparando la producción total del país y la de esta Cía.

4.º) Una colección mineralógica que daba a conocer diversas y muy curiosas rocas encontradas en el terreno carbonífero, como por ej.: restos vegetales y marinos petrificados, cristalización de sales en forma caprichosa y otras variedades.

5.º) Un maniquie que representaba a un miembro de la "Brigada de Salvamento" con todo su moderno y eficiente equipo usado en las minas de la Empresa para los casos de salvataje.

Esta exposición, dejó muy buena impresión en el público que acudió en gran número a visitarla, en donde se pudo apreciar lo delicado de la Maquette presentada que en realidad fué una verdadera obra de arte.



Puede verse la instalación de winches para el transporte de los cárros, bombas y enmaderaciones. Ha sido en realidad una verdadera obra de arte

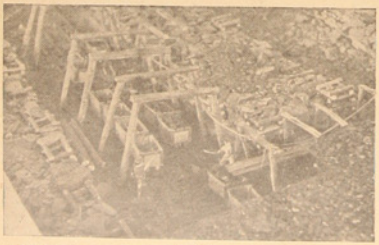

Obsérvese como presentaron los Técnicos la maquette, que parece una verdadera mina en completa actividad (La Maestra Principal)

bor inmediata para la explotación del frente de carbón en el que se observa.

3.º) Una máquina "transportadora de canoas" que se extienden en frente de carbón donde se encuentran en trabajo los operarios barreteros, contratistas, etc., monitos todos en miniatura y en movimiento articulado según el trabajo de cada uno, que era una verdadera obra de arte e ingenio.

En este frente de carbón se podía apreciar claramente como es el sistema de explotación mecanizado, actualmente en uso en las Minas de Lota; las diferentes formas de enmaderación del cerro y en general toda la fortificación de las minas, de esta naturaleza.

4.º) Una tercera galería principal llamada "Media Roja" en

Zapatería Imperio
Comercio 736 - Casilla 86
LOTA

Obsequia a cada cliente un bono equivalente al 5% del valor de su compra, que lo podrá hacer efectivo en la próxima compra que Ud. haga en esta Casa

Lea Ud.
"LA OPINION"
de Lota

VERANO - TEMPORADA DE PLAYAS Y BAÑOS DE MAR - APRENDA "RESPIRACION ARTIFICIAL", PUEDE SER NECESARIO ATENDER A UN AHOGADO. ACUDA A LOS CURSOS DE PRIMEROS AUXILIOS EN LA ESTACION DE SALVAMENTO

El Padre Morand, Cura Párroco de Lota Bajo, se fué a Santiago

Ejerció su delicado ministerio con bondad y vocación sacerdotal.



Rvdo. Padre Morand Ohrel, que durante 3 años fué superior y Párroco de Lota

En la bella y tranquila ciudad de Strasburgo, Alsacia, Francia, vió la luz, en 1885, el Reverendo Padre Morand Ohrel, y que por espacio de treinta y tres años sirviera la Parroquia de Lota-Bajo, con verdadero espíritu cristiano y en función de su delicado ministerio.

De Francia, el Reverendo Padre Morand Ohrel, pasó a Bélgica, a la ciudad de Lovaina, donde ejerció funciones docentes, especialmente estudios filosóficos por espacio de algunos años. Desde aquí se trasladó a Jerusalen a continuar sus estudios sacerdotales, permaneciendo dos años y medio en esta ciudad santa. En seguida se trasladá a Roma, recibiéndose de sacerdote el 3 de Mayo de 1915, en la famosisima Universidad "Angélica". De Roma pasa a España, Barcelona, para preparar su viaje a Chile donde había sido destinado por las altas autoridades eclesiásticas, saliendo el tres de Diciembre de 1916. Desde Buenos Aires se traslada a nuestro país, siendo destinado a Lota, en el carácter de Capellán de la Compañia Carbonifera e Industrial de Chile.

A raiz de la muerte del Padre Bruno, acaecida en los días aciagos de 1921, el Padre Morand Ohrel, es nombrado Jefe de la Parroquia y Director del Colegio "SAN JUAN".

La obra del Padre Morand Ohrel es amplisima y en esta frase lo dice todo: "TREINTA Y TRES AÑOS". Sirviendo y solucionando toda clase de problemas, desde el doméstico hasta el más difícil se le veia caminar por nuestra localidad, tendiendo su mano piadosa al humilde y al desheredado de la fortuna, como el SEÑOR lo hiciera en otro tiempo.

Todas las generaciones de Lota y muchas que han enclavado su destino en otras ciudades, deben al Padre Morand Ohrel cuanto son y cuanto tienen, pues realizó una acción docente sencillamente grande y que perdurará eternamente en la mente de nuestra población que acompide al Padre con un cariñoso HASTA LUEGO.

El Padre Morand, fué objeto de diversas manifestaciones de aprecio, tales como la Misa Solemne, que fué ofrecida por la Acción Católica, el Domingo 12 del mes pasado, y a la que concurrieron además de las socias, caracterizadas personalidades de Lota, como también altos jefes de la Compañia Carbonifera e Industrial de Lota y una enorme cantidad de fieles que llenaba totalmente la Iglesia.

El Rotary Club Lota, también ofreció una sesión-comida, como homenaje a este Cura Párroco que fué también fundador del Rotary local y finalmente la Acción Católica de Hombres ofreció una manifestación, en donde se reunieron numerosísimos socios que quisieron exteriorizar así el pesar que causaba el alejamiento de este Padre que durante treinta y tres años permaneció en Lota.

Nuestro Periódico lamenta también sinceramente la partida del Padre Morand, pero el descanso merecido bien ganado se lo tiene, y a la vez se adhiere a los buenos deseos de toda la población porque en nuevo campo de acción su labor sea tan fructífera como en Lota.

Eleuterio 2.° Caro Tapia

Distribuidor de:

Maderas Terciadas "NELTUME"

PRECIOS DE FABRICA

Haga hoy mismo su pedido al Depósito, en Galvario No. 170

FONO 26 - CASILLA 99

LOTA

Alegres y optimistas regresaron niños del Campamento de Vacaciones San Matias

Momentos gratos pasaron durante el veraneo. Facilidades de la empresa



Niños del Campamento San Matias disfrutan de las delicias del baño

El Viernes 13 de Enero a eso de las doce y media una alegre gárrula de muchachos y niñas, cuya edad fluctuaba entre los siete y once años, partió frente a la Parroquia San Matias en demanda del Fundo Cucha-Cucha de la Suc. Urrejola, sitio de las regiones serrunas de Confluencia. Dos camiones, ostentando sendos títulos en sus costados: CAMPAMENTO DE VACACIONES SAN MITIAS.

A eso de las seis de la tarde, después de un viaje lleno de atractivos y notas alegres, la feliz muchachada hizo su entrada al fundo, precedida por el clásico automóvil azul del señor Cura Párroco, don Pedro Campos M., alma y vida de esta verdadera fiesta de veraneo para los pequeños.

Allí los muchachos, como tuvimos ocasión de informar en nuestro número pasado, experimentaron la alegria propia de las fiestas de los campos. Se estableció un horario, para poder realizar los diversos programas, tanto de paseo, baño en el río, como de entretenciones que don Pedrito llevaba en carpeta. Todo se pudo realizar, gracias a la labor tesonera e improba realizada por nuestro Cura Párroco, que en tan corto tiempo en nuestros pagos ya ha sabido atraerse el respeto y la admiración de Tiros y Troyanos. Siguiendo con nuestra información, decíamos que un horario ordenaba las diferentes horas del día. Los niños allí veraneando tenian ocasión de gozar a pulmón lleno de las delicias del clima que se portó benigno y complaciente. Hubo momentos que son gratos de recordar como aquellos del almuerzo, donde los muchachos comian literalmente hasta la hartura. Hubo más de algún enfermo por engullir más de lo que su estómago podía, pero como nadie todavía se ha muerto por mucha alimentación, ello no pasó de ser una nota pintoresca; como asi mismo algunas chicas que no pudiendo alimentarse más lloraban de desconsuelo. Singularmente atrayente era la hora del baño. Los niños se metian dentrò del agua como alegres bandadas de patos y costaba un verdedero triunfo hacerlos salir. Las amenazas de quedar sin las sabrosas uvas, era lo mejor aliciente para hacerlos desistir de su porfiado empeño.

A eso de las seis de la tarde "Benjamin" (una campanita) con sus sones argentinos, ponia una nota netamente familiar, pues esa era la hora que los pequeños veraneantes recibian la correspondencia de sus casas. Era de ver el llanto como corria por las mejillas, especialmente de las chicas. Siempre la mujer ante desde chica ha sido una especie sentimentaloide. Cuando llegaba la hora del "tuto", nueve de la tarde, los veraneantes, esperaban tan sólo desvestirse, porque a los cinco minutos los ronquidos se sentian a cien leguas a la redonda.

Telegramas enviados a los Jefes de la Empresa, al señor Gerente don Guillermo Videla L., al señor Jefe del Dpto. del Bienestar, indicaban la felicidad que experimentaban los niños.

Al llegar a Lota, el rostro lleno de lagrimas de las madres al recibir a sus hijos fortachos y felices era, sin duda, la mejor indicación de que los pequeñuelos lo habian pasado "macanudamente".

Este Campamento se pudo realizar gracias a la cooperación desinteresada de algunas personas cariñosas, como asi mismo a la cooperación prestada por la Empresa al darle toda clase de facilidades.

Antes de terminar tenemos encargo de agradecer muy de veras al señor Administrador del Fundo, don Benjamin Campos M. y distinguida familia.

Cia. Nacional "Leguia-Córdova" actúa en el Teatro Lota Alto, los dias 21 y 22 del presente

Un espectáculo de primera calidad tendremos en el presente mes en el Teatro de la Cia. en Lota Alto. Se trata de la presentación de la famosa Cia. Nacional "Leguia-Córdoba", la que actuará los días 21 y 22 del presente en funciones de selecta y nocturna.

Es por demás conocida la brillante actuación de esta Compañía que nos visitará, ya que Lucho Córdoba y Olvido Leguia, se han presentado entre nosotros obteniendo una lindisima actuación, así como en todo el país.

Desde luego las entradas se pondrán en venta para evitar aglomeraciones de última hora.

El 15 de Marzo inicia clases Colegio San Juan

Se pone en conocimiento del público en general que el Colegio San Juan regentado por los Padres Asuncionistas, principiará sus clases el 13 de Marzo.

La matricula está abierta. Como siempre contará con los seis años de Preparatorias y el Primer Ciclo de Humanidades.

Por razones ajenas a la dirección del Colegio este año no habrá internado sólo medio pupilaje y externos.

Soc. de Socorros Mutuos "Unión y Fraternidad" cita

La Sociedad de Socorros Mutuos "Unión y Fraternidad" de Lota, cita a todos los asociados a una reunión general extraordinaria que se efectuará el Domingo 12 de Marzo de 1950 a las 10 de la mañana, con el objeto de elegir el nuevo directorio y futura marcha de la institución.

Nuevo Cura Párroco de la Iglesia de Lota Bajo

Con motivo del alejamiento del Reverendo Padre Morand Ohrel, la superioridad de la Congregación, ha destinado como Párroco de la Iglesia de Lota Bajo, al Reverendo Padre Humberto Palma, dignisimo sacerdote que ha sido muy bien recibido en las actividades católicas lotinas.

Las diferentes ramas de la Acción Católica de, Lota, se aprestan para darle la recepción oficial.

"LA OPINION DE LOTA", se complace en presentarle los más cordiales saludos y ofrecemos nuestras columnas para cualquier detalle informativo.

AGRADECIMIENTO

El Comité Católico del Barrio 47, dá sus más sinceros agradecimientos a todas las personas de ese Barrio que cooperaron en la erogación voluntaria que se le hizo a la señora Lidia Carrillo, con motivo de tener a su hijita gravemente enferma.

Los erogantes fueron los siguientes:

Lorenzo Vega, Olga A. de Gallegos, Petronila Acuña, Irma Saavedra, Julia Flores, Lidia Morales, Aida Rebolledo, Alejandrina Oñate, Jorge Opazo, Herminia Torres, Rosalinda Tapia, Lidia Gajardo, Alicia Guerrero, Teresita Oñate, Dominguita Quintana, Yolanda Concha, María Ramírez, Mercedes M. de Clark, Alfonso Elohincso, Aida Garrido, Rosa Saravia, Luisa Gómez y María Oñate. Total erogado $ 60.—

Olvidaron por un día los números, y pasaron ratos felices de campo.

Personal de Jefes y empleados del Departamento de Contabilidad de la Empresa efectuaron paseo campestre a Chivilingo.

Con motivo de haber dado término en su oportunidad, al balance, el personal de Jefes y Empleados del Departamento de Contabilidad de la Empresa, efectuaron un paseo al hermoso paraje denominado Chivilingo, lugar donde pasaron un hermoso día de solaz.

Así pues, olvidando por un día los números se fueron muy de mañana por tren especial, cedido gentilmente, al lugar mencionado donde fueron esperados con un sabroso desayuno, para dedicarse enseguida a excursiones y luego se "armó" un entretenido partido de fútbol entre casados (para perder la costumbre) el que resultó de lo más divertido ya que salieron de sus casillas unos cuantos que hacia años no le pegaban a la redonda. Total, de todo este "grandioso" match, fué un sincero empate a cero goal, lo que da una idea de lo firme que se portaron todos los componentes de ambos equipos.

Terminado este amistoso encuentro de fútbol, les esperaba un soculento almuerzo netamente a la chilena que fué servido en una hermosa y bien sombreada ramada, y que durante el transcuso de él se hicieron variados comentarios de los actos realizados anteriormente como así mismo hubieron sabrosos chistes y buena música, llegándose al final con un discurso de agradecimiento que fué toda una verdadera disertación.

En la tarde hubieron desarrollos de torneos deportivos que fueron toda una atracción, ya que los actuantes pusieron todo el corazón para poder salir triunfantes en sus respectivas pruebas.

Cerca de las 18 horas se tocó llamada para las once, que fueron sabrosísimas y en donde hubo también amplia alegría y camaradería, brindándose por la prosperidad de la empresa en que laboraban como así mismo por los Jefes superiores que habían dado amplias facilidades para que dicho paseo se realizara con el mayor de los éxitos.

Como a las 20 horas nuevamente llegaba el tren especial que los hacía regresar a Lota trayendo este grupo de empleados los mejores ánimos y espíritu para seguir bregando un año más en números, estados, balances, etc., etc.

Juventud Obrera Católica de Lota Alto fué en jira a región de los Lagos

En el mes de Diciembre del año pasado, un grupo de jóvenes de la Parroquia San Matías de Lota Alto, a cargo del señor Cura Párroco don Pedro Campos M., realizó un viaje de vacaciones a la región sur del país.

Era la partida del segundo Campamento de Vacaciones de los jóvenes que todos los años desde la fundación de la Parroquia se realiza. Fué así como el 26 de Diciembre a eso de las cinco y media de la tarde, la JOC. (Juventud Obrera Católica, se embarcó en el Ferrocarril en demanda de Chiguayante primera etapa de la jira, para ponerse en contacto con las hueste Jocinas de esa localidad a objeto de emprender al siguiente día, el viaje de recreo y reposo donde tendrían oportunidad de conocer gran parte del Sur, como así mismo la región de los Lagos.

Valdivia fué la primera provincia del sur que tuvieron ocasión de ver. Allí los excursionistas visitaron las diversas factorías y fábricas, como también las islas que rodean la ciudad.

Después emprendieron viaje a Puerto Montt y La Unión, donde llenos de entusiasmo alternando las visitas a las industrias locales, con notas alegres y pintorescas, iban dando expansión al espíritu, con toda las bellezas regionales que tenían oportunidad de visitar.

Una vez de regreso a Lota, quedó en ellos la impresión saludable de haber tenido oportunidad de ver algo de Chile, como así mismo, la satisfacción de llegar plenos de salud para emprender con mayores bríos las jornadas laboriosas y otro año, tener la misma suerte de recorrer regiones bellas como son las que presenta principalmente la región de los Lagos.

Los jóvenes agradecen a todas las personas que se dignaron cooperar para que todo resultara a pedir de boca. Principalmente a la Empresa, que por medio de sus señores Jefes les dió amplias facilidades para lograr éxito, también hacen extensivos sus agradecimientos al señor Obispo de Puerto Montt, Monseñor Munita que tuvo para ellos especiales atenciones.

CREDITO

SOLICITELO EN

"CASA OSSES"

COMERCIO 691 - LOTA

6 MESES PLAZO



Estos fueron los niños del segundo grupo de la Colonia Escolar de Lota, que pasó sus vacaciones en Arauco

★

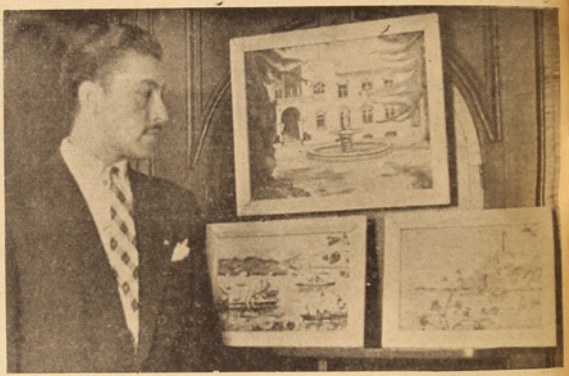

Ramón Alister Sáez, Profesor de la Escuela "Matías Cousiño", presentará algunos cuadros de las bellezas lotinas

★



Personal del Taller General de Reparaciones Eléctricas, posa para nuestro Periódico con motivo de despedir al señor Miguel Fonseca Valenzuela

Solemnidad revistieron funerales del voluntario de la Segunda Compañía de Bomberos, señor Victor A. Ramírez R.

Bombero por más de doce años.—Los oradores en el Cementerio

Pesar causó el deceso del voluntario de la Segunda Compañía de Bomberos, señor Victor A. Ramírez Ramírez, que por más de doce años militó en las actividades bomberiles, destacándose por su entusiasmo y dedicación que siempre puso al servicio de la causa. Sus compañeros de fila le han sentido profundamente por cuanto el señor Ramírez supo captarse las simpatías y aprecio, por su hombría de bien y mejor amigo.

Por mucho tiempo permaneció enfermo hasta que ya su existencia se extinguió, pues nada pudo la ciencia médica y el cuidado de los suyos y en la mañana del Jueves 23 dejó de existir en medio del dolor de sus familiares que lo rodeaban.

Largos años fué empleado de la Empresa y su intachable comportamiento le habían dado méritos para que sus jefes siempre le distinguieran.

Tuvo una actuación brillante en las actividades deportivas, pues dejó buenos años en el Club Carlos Cousiño, donde ocupó cargos de responsabilidad en el directorio. Así mismo también en instituciones obreras y sociales.

Sus funerales que se efectuaron el Viernes 24 en la tarde y que partieron desde el Cuartel, donde se levantó una severa capilla ardiente, revistieron solemnidad, ya que además de concurrir las tres compañías con sus respectivos oficiales, un numeroso grupo de personas acompañó sus restos hasta el Cementerio, siendo encabezada la columna por el orfeón de la Compañía Carbonífera, que durante el trayecto ejecutó escogidas piezas de su repertorio.

Ante de inhumarse los restos del señor Ramírez, usó de la palabra, en nombre de la Segunda Compañía y de la institución misma, el señor Caupolicán Retamal Guillet; el Secretario del Carlos Cousiño, señor Luis Herrera y en representación de la Sociedad de Artesanos y Obreros, el señor Alfonso Montoya.

Despidieron el duelo familiares del extinto y sociedades a que pertenecía.

Se eroga en Laraquete Pro-Monumento a San Pedro, Patrono de los Pescadores

Motivo de elogiosos comentarios ha sido la iniciativa de algunos vecinos de Laraquete, al reunir fondos pro erección de un monumento a San Pedro, Patrono de los pescadores.

Esta loable iniciativa ha encontrado amplia aceptación en el pueblo, como así mismo, en los veraneantes que este año en gran número se han acercado al balneario.

Este monumento se levantará inmediatamente a la entrada del túnel, y será para la Caleta de Pescadores como un faro de esperanza y un centro de fé.

El Comité encargado ha organizado algunas fiestas a objeto de reunir mayores fondos. Tenemos encargo de hacer un llamado a las personas generosas que deseen contribuir con dinero para el monumento, el Padre Aurelio de Lota Bajo es la persona encargada de recibir los óbolos.

AGRADECIMIENTO

Isabel Jiménez vda. de Bravo, nos encarga, por intermedio de estas columnas, agradecer muy sinceramente a todas las personas que se dignaron cooperar en la erogación voluntaria que se le hizo en la Firma Pizarro, con motivo del fallecimiento de su querido esposo, don Román Bravo (Q. E. P. D.).

Los erogantes son los siguientes:

Hermógenes Suazo S. $ 20; Esteban López $ 10; Antonio Flores M. $ 10; Carlos Liebsech M. $ 20; Raúl Sepúlveda C. $ 10; Mardoqueo Freire C. $ 10; Hugo Ulriksen B. $ 20; Oscar Duguett L. $ 10; Juan Zambrano O. $ 10; Lorenzo Villalobos C. $ 20; Hipólito Fernández F. 10; Pascual Roa M. $ 10; Manuel Gajardo C. $ 10; Marcial Contreras C. $ 10; Hipólito Ormeño F. $ 10; Gilberto Carvallo H. $ 20; Justo González I. $ 10; Julio Cid Cid $ 10; Juan Luna N. $ 10; Horacio Vidal C. $ 10; Ramón Valenzuela S. $ 30; Arturo Vivanco C. $ 10; Juan Vidal O. $ 10; Fermín Neira N. $ 10; Pedro G. Rivas S. $ 10; Avelino Carrasco G. $ 10; Eliseo Arévalo R. $ 10; Santiago Canales H. $ 10; Juan Bta. Barras S. $ 10; Luis Méndez M. $ 10; José Otárola M. $ 10; Eligio Neira S. $ 10; Renulfo Pezo P. $ 10; Horacio Henríquez S. $ 10; Antonio Sánchez E. $ 10; Daniel Loayza S. $ 10; Eligio Salgado S. $ 10; Pedro R. Montecinos $ 10; Eligio Bustos C. $ 10; José N. Gajardo C. $ 10; José Durán $ 10; Celedonio Salas $ 10; Custodio Sierra R. $ 10; Renato Carvajal L. $ 10; Osvaldo Montecinos M. $ 10; Osvaldo Alarcón T. $ 10; Domingo Zambrano T. $ 10; Gregorio Reyes D. $ 10; Carmen Contreras L. $ 20; Luis G. Muñoz M. $ 10; Sabiniano Muñoz M. $ 10; Luis Torres N. $ 10; Herminio Lepe V. $ 10; Jorge O. Hoper A. $ 10; Juan A. Cruces V. $ 10; Roberto Gallardo P. $ 10; Vicente Gallardo P. $ 10; Manuel J. Gavilán $ 10; Juan Bta. Urra S. $ 10; José O. Sanzana C. $ 10; Samuel Rodríguez R. $ 10; Ismael Ocampo O. $ 10; Juan Puña C. $ 10; Julio López M. $ 10; Antonio Yaeger V. $ 10; José A. Hidalgo $ 10; Palermo Hidalgo $ 10; Miguel A. Díaz $ 10; Alberto Ortiz S. $ 10; Renato Seguel $ 10; Manuel D. Espinoza E. $ 10; Flavio Stuardo S. $ 10; José H. Miranda M. $ 20; Manuel Véjar P. $ 10; Pedro aZpata C. $ 10; Enrique Oyarzún M. $ 10; Juan Toloza C. $ 10; Baldovino Sánchez $ 10; Serafín Villanueva $ 10; Humberto Matus C. $ 10; Diego Sepúlveda $ 10; Sergio Quezada C. $ 20; Juan Bta. Carcamo $ 10; Bernardino Aburto $ 10; Roberto Carrasco $ 10; Nolberto Flores M. $ 10; José Jara A. $ 10; Bernabé Leiva G. $ 10; Gregorio Oñate $ 10; Alberto Recabarren $ 10; Luis R. Soto $ 20; Juan Bta. Montalaba $ 10; Adán Neira $ 20; Oscar Carrillo $ 10; Gilberto Guzmán $ 10; Misael Orellano $ 10; Abel Matus $ 10; Atilio Henríquez $ 10; Héctor Herrera V. $ 10; José I. Arvaena $ 10; Maximiliano Arratia $ 10; Pedro Pinto $ 10; Arnoldo Suazo $ 10; Celso Benítez $ 20; Ricardo Flores $ 30; Oscar Hermosilla $ 10; Luis A. Lorca L. $ 10; Pedro Gallardo M. $ 10; Luis Bull $ 10; Osvaldo Ulloa $ 10; Modesto Alvarez $ 10; Fernando Silva $ 20; Alejandro Fuentes M. $ 20; Juan de Ds. Necuñir $ 20; Juan Villanueva $ 10 Osvaldo Venegas $ 10; Osvaldo Flores $ 10; Humberto Pizarro R. $ 100; Guillermo Delgado $ 100; Hugo Colombo $ 30; Luis Martínez $ 30; Gregorio Cabezas $ 10.

Dando un total de $ 1.630.—

Jira de Estudios realizaron alumnos del Sexto Año de la Escuela "Matías Cousiño" a la región del sur

Todo un éxito resultó la jira de estudios que los alumnos del sexto año de la Escuela Matías Cousiño que, realizara en el mes de Enero ppdo. a la región sur del país.

A cargo del señor Director de la Escuela y del profesor del sexto año, señor Manuel Muñoz P., llenos de entusiasmo y optimismo los muchachos participaron en jira de estudios a la pintoresca ciudad de Valdivia, región donde pernanecieron tres días y donde tuvieron oportunidad de visitar tanto las industrias de Calzado, Altos Hornos de Corral, Fábrica de Cerveza, etc. Gentilmente recibidos por el señor Capitán de Puerto, los niños pudieron dar varias excursiones en los pintorescos vaporcillos que recorren el río Valdivia, al mismo tiempo que admirar las bellezas naturales de las partes ribereñas, como así mismo estar algunas horas en ellas, como ser Amargo, etc.

Llenos de entusiasmo regresaron a Lota, después de haber tenido ocasión de ver algo de Chile, que ciertamente impresionara sus espíritus.

El sexto año nos encarga agradecer tanto al señor Jefe del Bienestar señor Armando Hodge, como a su Director y profesor Jefe, por la dedicación y empeño que pusieron para que todo saliera bien.

Técnicos de la enseñanza Industrial y Minera, residentes en Lota, tienen nuevo Directorio

Recientemente se reunieron los Técnicos de la Enseñanza Industrial Minera, residentes en este pueblo, y después de haber acordado diversos asuntos de capital importancia para la buena marcha de la Asociación, se eligió el siguiente Directorio:

Presidente, Sr. Luis D. Muñiz G. (Egresado de la Escuela Minas de Copiapó).

Vice-Presidente, Sr. Hugo Rojas P. (Egresado Esc. Artes y Oficios).

Secretario, Sr. Mario Caballero de la R. (Egresado Esc. Artes y Oficios).

Tesorero, Sr. Juan Ramírez Z. (Egresado Escuela de Minas de Antofagasta).

Directores, Sres. Aldo Tiffi H. (Egresado Escula de Minas de Copiapó); Luis Cornejo (Egresado Escuela Artes y Oficios); Víctor del Valle (Egresado Escuela de Minas de Antofagasta) y, Belisario Stolle D. (Egresado Escuela Copiapó).

DEPOSITO DE CERVEZA C. C. U.

PILSENER - BIDU - ORANGE CRUSH

VITAMALTINA

ALOJA - PAPAYA - BILZ

Unico representante:

Humberto Laurie O.

COUSIÑO No. 655 - LOTA - FONO No. 29

REPARTO A DOMICILIO

Compre en este Depósito y evitará falsificaciones

LOS CONOCIMIENTOS DE PRIMEROS AUXILIOS LE SERAN UTILES EN EL TRABAJO Y TAMBIEN EN SU CASA

VIDA

MISA ANIVERSARIO



Mercedes Ruiz de Chamblas
(Q. E. P. D.)

Con motivo de cumplirse un año del fallecimiento de la señora Mercedes Ruiz de Chamblas, se ofició una misa de Requiem por el descanso de su alma en la Parroquia de Lota Alto, a la que asistieron numerosas personas amigas de la extinta, hasta quienes la familia hace llegar sus más sinceros agradecimientos.

¡Madre!

Mamacita; hace justo un año que te alejaste para siempre de nuestro lado, dejándonos sumida en dolor profundo, cuyas huellas hasta hoy permanecen intactas, porque grande era el cariño que sentimos por tí ¡Cómo nos parece áspero el sendero y lóbrego el camino sin tí! Sin tí, Madre querida, cuya existencia estuvo cuajada de amor para nosotras.

Mamacita; en nuestra desesperación por tu larga ausencia, quisiéramos llegar hasta tu lado y bañar de besos tu rostro angelical, de la misma manera que hemos regado tu tumba con el llanto, que cada vez aflora más copioso.

¡Pero, ay! sólo nos queda la esperanza de copiar tus virtudes, de emular tus bondades, para que cuando llegue para nosotras el descanso eterno, podamos llegar hasta tu sede y allí en un eterno abrazo vivir para siempre asido al cariño inmenso que supiste inculcarnos.

Tus hijas.

NACIMIENTOS

En el Hospital del Establecimiento, ha venido al mundo una hijita del señor Herminio Peirano y de la señora Virginia Jofré de Peirano.

—Un hijito del señor Perfecto Molina y de la señora María Ramos de Molina.

—Una hijita del señor Rodolfo Ceballos y de la señora Hidalia Aravena de Ceballos.

—Un hijito del señor Lino Moraga y de la señora Guillermina Arriagada de Moraga.

—Un hijito del señor Ivan León de Poblete y de la señora Aida Castex de León.

VIAJEROS

—A Valparaíso se han dirigido las señoritas Mirta Norma Cabezas E. y, Alicia Jara.

—A Yumbel el señor Armando Zúñiga y señora, el señor Róbinson y Nolfa Rocha y el señor Pedro Zúñiga.

—De Concepción el señor Simón y Cristina Cabezas.

—A Curicó el señor Alejandro Vásquez y señora Norlanda Vergara de Vásquez.

MATRIMONIOS

En la Parroquia de Lota Bajo se efectuó el 15 del mes pasado, el matrimonio del señor Alejandro Vásquez Alarcón con la señorita Norlanda Vergara Torres.

Sirvieron de padrinos en esta ceremonia el señor Angel G. Quiroz Badilla y señora Margarita Paz de Quiroz.

Testigos en la ceremonia religiosa los señores José Sanhueza Chávez y Alfredo Gómez.

BAUTIZOS:

—En la Parroquia de Lota Bajo, se han efectuado los siguientes bautizos:

—Ruth del C. y Eliseo, hijitos del señor Hernan Poblete y de la señora Raquel Vásquez de Poblete.

—Olga y Gerardo, hijitos del señor Francisco Ortúzar y de la señora Filomena Grandón de Ortúzar.

—Teobalda, hijita del señor Feliciano Carrillo y de la señora Lidia Díaz de Carrillo.

—Margarita, hijita del señor Segundo Quiero y de la señora María Albina Cifuentes de Quiero.

—Eduardo Gabriel, hijito del señor Juan A. Ibacache y de la señora Elena Fuentes de Ibacache.

—Cantalicio Justo, hijito del señor Juan Lagunas y de la señora Inés Ortiz de Lagunas.

—Armando, hijito Joel Vergara y de la señora Donatila Bravo de Vergara.

—Heriberto, hijito del señor Pedro Cotares y de la señora Nila Sanhueza de Cotares.

—María Sofía, hijita del señor Víctor Sagredo y de la señora María Araneda de Sagredo.

—Raúl y Flor María, hijitos del señor José Ibacache y de la señora Margarita Sánchez de Ibacache.

—Arturo Oscar, hijito del señor Alejandro Sánchez y de la señora Silvia Flores de Sánchez.

—Margarita del Rosario, hijita del señor Pedro Guajardo y de la señora Hilda Monsalves de Guajardo.

—Santiago Segundo, hijito del señor Juan de Dios Erices y de la señora Miguelina Loyola de Erices.



MATRIMONIO.—El señor Raúl Leal contrajo matrimonio con la señorita María Rioseco. En la foto el Padre Morand bendice el casamiento

—Gladys Luz, hijita del señor Pedro Aguilera y de la señora Juana Sepúlveda de Aguilera.

—Alicia del Cármen, hijita del señor Samuél Montecinos y de la señora Susana de la Funte de Montecinos.

—Teresa de Jesús, hijita del señor Pedro Vergara y de la señora Hilda Molina de Vergara.

—José Agustín, hijito del señor José Rivera y de la señora Ursulina Sanhueza de Rivera.

—Teresa Ercira, hijita del señor Adolfo Paredes y de la señola Eloisa Medina de Paredes.

—Artemio, hijito del señor Navarrete y de la señora Margarita Dominguez de Navarrete.

—Julia Ivonne, hijita del señor Elso Chávez y de la señora Elena Sánchez de Chávez.

—José Santos, hijito del señor Juan Peña y de la señora Magdalena Rodriguez de Peña.

—Teresa del Cármen, hijita del señor Luis Campos y de la señora Julia Avila de Campos.

—Benedicto, hijito del señor Exequiel Vera y de la señora Blanca Bastias de Vera.

—Hernán, hijito del señor Sebastián Muñoz y de la señora Rosa Salgado de Muñoz.

—Nery, hijita del señor Sebastián Garrido y de la señora Mercedes Salas de Garrido.

—Miriam del Cármen, hijita del señor Roberto Sáez y de la señora Genoveva Fernández de Sáez.

—Iris, hijita del señor Arturo Salas y de la señora Ana Ovando de Salas.

—Mario Raúl, hijito del señor Oscar Vera y de la señora Elcodora Villagra de Vera.

—Mario, hijito del señor José Hernández y de la señora Raquel Núñez de Hernández.

—Irma Rosa, hijita del señor Domingo Medina y de la señora Hortensias Carreras de Medina.

—Victor Sebastián y Nieves del Cármen, hijitos del señor Pascual Lincolao y de la señora Rosa Burgos de Lincolao.

—Rosa, hijita del señor Alberto Campos y de la señora Florencia Espinoza de Campos.

—Silvia Liana y Luis Fernando, hijitos del señor Adolfo Eyppert y de la señora Digna Segura de Eyppert.

Norma, hijita del señor Alfredo Urrutia y de la señora Isabel Poblete de Urrutia.

—José Cirilo, hijito del señor José Cea y de la señora Amelia Manriquez de Cea.

—Carlos, hijito del señor Ilpólito Castillo y de la señora Herminia Roa de Castillo.

—Carlos Eugenio, hijito del señor Raúl Salazar y de la señora Ana Espinoza de Salazar.

—Verónica Adriana, hijita del señor Luis Neira y de la señora María Adriana Contreras de Neira.

—Jorge Aristides, hijito del señor Gumercindo Leal y de la señora Graciela Quezada de Leal.

—Ida del Cármen, hijita del señor Manuel Huenuvil y de la señora Margarita Ramírez de Huenuvil.

—Leonila del Cármen, hijita del señor Sebastián Valencia y de la señora Margarita Olivares de Valencia.

—Miriam Isabel, hijita del señor Gliserio Díaz y de la señora Blanca Vásquez de Díaz.

—Omar Luis, hijito del señor Luis Sanzana y de la señora Ema Tapia de Sanzana.



DESPEDIDA DE SOLTERA.—Personal del Hospital despidió de su vida de soltera a la señorita Raquel Recabal Alarcón

HUCKE HERMANOS S. A. C.
VALPARAISO
FABRICA DE:
GALLETAS
CHOCOLATES
CONFITES
OBLEAS
BOMBONES
COCOA
SETENTA Y CINCO AÑOS DE EXPERIENCIA
¡PRODUCTOS INSUPERABLES!
ORGULLO DE LA INDUSTRIA NACIONAL

SOCIAL



MATRIMONIO.—Se casaron en la Paroquia de Lota Bajo, el señor Alejandro Vásquez y la señorita Norlanda Vergara Torres. En la foto posan para la "Opinión de Lota", después de la ceremonia

—Isabel, hijita del señr Jorge Soto y de la señora Berta Contreras de Soto.

—Bernardo, hijito del señor Bernardino Vásquez y de la señora Enriqueta Apazo de Vásquez.

Luis Octavio, hijito del señor Victor Sánchez y de la señora Fresia Barra de Sánchez.

CASAMIENTOS:

En la Parroquia de Lota Bajo, se han efectuado los siguientes matrimonios:

—El del señor Ferlindo Chávez Toloza con la señorita Ida del C. Martínez.

—El del señor Luis Alberto Fernández con la señorita Agustina Parra Vidal.

—El del señor Héctor Raúl Leal con la señorita María R. Rioseco Contreras.

—El del señor Juan de la Cruz Jeldrés Rebolledo con la señorita María del Carmen Saavedra.

BAUTIZOS:

En la Parroquia de Lota Alto, se han efectuado los siguientes bautizos:

—Gladys del Cármen, hijita del señor Eresmel Muñoz y de la señora Elisa Valenzuela de Muñoz.

—Ida del Cármen, hijita del señor Enrique Valenzuela y de la señora Hilda Celedón de Valenzuela.

—Hugo, hijito del señor Alberto Fernández y de la señora Albina Vergara de Fernández.

—María Betty, hijita del señor Alfredo E. Leiva y de la señora María Sáez de Leiva.

—María Lucinda, hijita del señor José Martínez y de la señora Celinda Ayala de Martínez.

—Eduardo Segundo, hijito del señor Eduardo Cártes y de la señora Rosalía Cárdenas de Cártes.

—Nora del Cármen, hijita del señor José Mercedes Sanhueza y de la señora Yolanda del C. Hernández de Sanhueza.

—Clotilde Elizabet, hijita del señor Juan Alarcón y de la señora María Isabel Paredes de Alarcón.

—Mario Eliseo, hijito del señor Eliseo Aravena y de la señora Inés Lagos de Aravena.

—Alicia del Cármen, hijito del señor José Luis González y de la señora Juana Astudillo de González.

—Violeta del Cármen, hijita del señor Froilán Ayala Paredes y de la señora María Muñoz de le Ayala.

—Fredesvinda, hijita del señor Wisberto Pérez de Arce Muñoz y de la señora Isabel Saravia de Pérez Arce.

—Eliana, hijita del señor Cinsorino Pardo y de la señora Laura Ríos de Pardo.

—Verónica del Cármen, hijita del señor Victor Manuel Jara Reyes y de la señora Alicia Núñez de Jara.

—Rubén del Cármen, hijito del señor Simón Vergara Flores y de la señora Amelia Cruz de Vergara.

—Elsa, hijita del señor José Delicio Cruz y de la señora Rosalba Henríquez de Cruz.

—Josefina, hijita del señor José Antonio Rodríguez y de la señora Blanca Irene González de Rodríguez.

—Delia del Cármen,hijita del señor José Miguel Urrutia y de la señora Emelinda Suazo de Urrutia.

—Gladys del Cármen, hijita del señor Elizardo Monsalves Parra y de la señora Lucila Carrillo de Monsalves.

—Osvaldo, hijito del señor Luis Belmar Sáez y de la señora Mercedes Avilés de Belmar.

—Hilda del Cármen, hijita del señor Eliseo Ceballos y de la señora Rosalía Fuentealba de Ceballos.

—Carlos Amador, hijito del señor Amador Medina y de la señora Estefanía Romero de Medina.

—Amador del Cármen, hijito del señor Juan B. Gómez y de la señora Digna Ramírez de Gómez.

—Jorge, hijito del señor Carlos Rebolledo Toloza y de la señora Juana Sáez de Rebolledo.

—José Ricardo, hijito del señor Osvaldo Vergara Olate y de la señora Berta Sáez de Vergara.

—Iris, hijita del señor José Carrillo Durán y de la señora Alicia Leal de Carrillo.

—Adelaida Inés, hijita del señor Manuel Alarcón y de la señora Adelaida del C. Tapia de Arévalo.

—Manuel Evaristo, hijito del señor Segundo Estay O. y de la señora Gerardina Leal de Estay.

—Juan Manuel, hijito del señor Victor Sepúlveda y de la señora María Morales de Sepúlveda.

—Isaías Heriberto, hijito del señor Germán Vergara Rodríguez y de la señora Rosa Vergara de Vergara.

—Claudio, hijito del señor Ricardo Medina y de la señora Rosalía Quezada de Medina.

—Silvia, hijita del señor Juan Bravo y de la señora Juana Castro de Bravo.

—Graciela, hijita del señor Sebastián Sánchez y de la señora Marta Millán de Sánchez.

—Miguel Angel, hijito del señor José Miguel Aguilar y de la señora Deyanir del Cármen Fernández de Aguilar.

—Felicinda Gloria, hijita del señor Juan Bta. Sánchez y de la señora Rosa Lagos de Sánchez.

—Ricardo, hijito del señor Luis Rodríguez Alarcón y de la señora Aida Montecinos de Rodríguez.

—Manuel Antonio, hijito del señor Laureano Medina y de la señora Luzmira Hidalgo de Medina.

FALLECIMIENTO



Juan Manuel Utreras Azócar (Q. E. P. D.)

A consecuencia de una larga y penosa enfermedad y cuando nada hacia suponerlo siquiera, dejó de existir recientemente el joven Juan Manuel Utreras Azócar, hijo del antiguo operario de esta empresa, don Manuel Jesús Utreras Carrillo.

El fallecimiento del señor Utreras, ha sido muy lamentado entre las muchas personas que tuvieron ocasión de conocerlo.

El señor Juan Manuel Utreras, trabajaba de Banderá en la Sección Tráfico y muere a la edad de 23 años.

A los funerales asistieron una numerosa concurrencia de sus amigos y personal de la Sección Tráfico, Firma Pizarro y parte del personal del Hospital del Establecimiento, hasta quienes la familia Utreras hace llegar sus más sinceros agradecimientos, como asimismo a todas aquellas personas que enviaron ofrendas florales.

Presentamos a su atribulada familia nuestra más sentida condolencia.



Servicio Fotográfico PERIODICO "LA OPINION"

LA FOTOGRAFIA AL ALCANCE DE TODOS

René Orellana Martínez

CASILLA 44 - FONO 33

LOTA ALTO



DESARROLLOS DE PELICULAS

AMPLIACIONES

Albumes de Matrimonios y Funerales

RETRATOS

POSTALES PANORAMICAS

Visite la Exposición Permanente

LA ATENCION RAPIDA Y ADECUADA A UN ACCIDENTADO LE PUEDE SALVAR LA VIDA, SEA GENEROSO, ADQUIERA CONOCIMIENTOS DE PRIMEROS AUXILIOS Y AYUDE A SUS COMPAÑEROS

CORONEL

VIDA SOCIAL

NACIMIENTO:

Ha nacido una hijita del señor Roberto Barrera y de la señora Teresa Barrera.

BAUTIZO:

Recientemente ha sido bautizada Olivia Luz, hijita del señor Ulderico Molina y de la señora Luzmira M. de Molina, fueron sus padrinos el Sr. Juan Segundo Cea y la señora Carlina A. de Cea.

—Ha sido bautizado un hijito del señor Manuel Urra y de la señora Emelina T. de Urra, con el nombre de Juan Antonio, sirvieron de padrinos en esta ceremonia el señor Juan Bello O. y la señora Isabel S. de Bello.

RECEPCION:

En su casa habitación y con motivo de celebrar su primer aniversario de su matrimonio el señor Edmundo Verdugo Concha a la señorita Uberlinda Canales de Verdugo, ofrecieron a sus relaciones una recepción en calle Cochrane.

VIAJEROS:

A Santiago se ha dirigido el señor Fernando Lastarria Weber, Administrador del P. C. de Concepción a Curanilahue y su esposa señora María Cristina de Lastarria, quien se encuentra delicada de salud por lo que ha tenido que hospitalizarse en una Clínica de la capital.

—A la capital se ha dirigido la señorita Coya Barker Reyes.

—Al mismo punto se ha dirigido el señor Alfredo Puga Monsalves, Gobernador de este puerto.

—A San Vicente de T. T. después de pasar una temporada en ésta, la señorita Concepción Robles T. y las señoritas Lilia Valenzuela T. y Consuelo Robles L.

—A la región de los Lagos, por varios días se ha dirigido el señor Calixto Contreras y las señoritas Minerva y Orfilia Contreras.

—De Santiago por una temporada la señorita Gladys Colvin Coddou.

—Al mismo punto la señorita Nena Barker R., Rolando Barker R. y el señor Jacob Lolas.

—De Curicó en ésta, la señorita Fresia de Urbina.

CUMPLEAOS:

Con motivo de su cumpleaños la señorita Norma Benavexte Verdugo, ofreció una manifestación en su casa habitación a un grupo de sus relaciones y a la cual asistieron las siguientes personas:

Señoritas: Emma Burgos, Gladys Theodor, Magaly Martínez, Tatiana Escobar, Monono Smith, Chiche Flores, María Olivieri, Gaby y Sonia Sotomayor y Tita Halabi.

Señores: Mauricio Opazo, Fabián y Jaime Díaz, Daniel Rivas, Alfredo Puga, Patricio Seminario, Sergio Escobar, Rolando Halabi y Alfredo Agusd.

Excusaron su inasistencias: Betty y Luchin Smith, Carlos y Alejandro Opazo, Sonia Muñoz, Andrés Jelvez, Juan Fabri y Osman Fuentes.

Noticias Bomberiles de este Puerto

El Cuerpo de Bomberos de esta localidad, ha hecho entrega recientemente a la Tercera Compañía de estos servidores que en forma desinteresada prestan sus servicios en favor de la colectividad, una excelente Sirena eléctrica que además de servir al Cuerpo para los llamados de incendios tocará todos los días marcando las doce horas.

Con este motivo se ha llevado a efecto recientemente en Villa Mora, lugar en que se encuentra ubicada esta Compañía una sencillas ceremonia, pero significativa a la vez para lo cual asistiero numerosas delegaciones bomberiles como público en general.

(Maturana Corresponsal)

Deportivo "José Miguel Carrera", de este Puerto, celebró en forma Brillante su Segundo Aniversario

Tod oun éxito constituyó la celebración de su segundo Aniversario de vida del Deportivo José Miguel Carreras de Coronel, quien en su corta vida a favor del deporte de nuestro puerto ,ha dado una verdadera sorpresa en lo que a deporte se refiere y es así como ha conseguido tanto para su Club como para Coronel grandes triunfos, para su celebración ha elaborado el siguiente programa y que se llevó a cabo con el mayor brillo.

En los Campeonatos verificados resultaron vencedores los siguientes señores: en brisca señores Daniel Larenas y Walter Ruiz, en Pinpón los señores Tomás Picarte, 1.er puesto y 2.o el Sr. Nestor Sanzana, también se realizó una carrera nocturna con antorchas clasificándose en los primeros lugares los señores Alejandro Hermosilla, Rosamel Toro y Ercido Carrasco, Una vez terminada estas pruebas se llevó a efecto un magnífico baile en su local y a cuyo frentis se encontraba adornado con iluminación a giorno, resaltando las iniciales de la institución lo que llamó altamente la atención al numeroso público asistente.

También con este motivo se hicieron visitas a la Cárcel Pública Local en la cual los reos recluidos e nesa ocasión recibieron de parte de los visitantes numerosos regalos, .cigarrillos, etc., finalmente se dió término a la celebración de su segundo aniversario con magnífico paseo campestre y almuerzo en el que reinó la camaradería y el buen humor, en la que destacó algunos números artísticos y entretenciones como también un partido de Fútbol.

Por intermedio de la Opinión de Lota, felicitamos a este joven club y deseamos toda clase de éxitos en sus nuevas jornadas en ara del deporte coronelino.

(Maturana Corresponsal)

Estado de Caja al 31 de Diciembre recién pasado del Cuerpo de Bomberos de este Puerto

ENTRADAS

Saldo año 1948	$ 71.767.23	
Entregado por la Compañía ...	11.000.—	
Para compra de la sirena, subvenciones de Superintendencia de Seguros e I. Municipalidad ..	44.485.—	$ 127.252.23

SALIDAS

Superintendencia:		
6 Banderas Nacionales	$ 480.—	
Coronas	931.20	
Premios a voluntarios	6.060.—	
Utiles de Escritorio	1.675.—	
Viaje a Temuco y regalos	2.563.90	
Gastos varios	3.818.50	$ 15.528.60
Primera Compañía:		
Compra de una Sirena	$ 32.221.40	
Bencina, Aceite, etc.	11.375.52	$ 43.596.97
Segunda Compañía:		
Bencina, Aceite, etc.	$ 5.438.49	$ 5.438.49
Tercera Compañía:		
Préstamo para adquirir carro escala	$ 35.000.—	
Arriendo, Bencina, Aceite, etc. ..	3.190.—	$ 38.190.—
		$ 102.754.06
Saldo a Caja para Año 1950		24.498.17
		$ 127.252.23

Clínica Dr. Juan Mena R.

PENSIONADOS DE PRIMERA CLASE

CIRUGIA - ENFERMEDADES DE SEÑORAS - PARTOS - VIAS URINARIAS

RAYOS X

LUZ ULTRAVIOLETA - LUZ INFRARROJA - ULTRATERMIA - ELECTROTERAPIA

Consultas de 2 a 5 P. M.

Los Carreras 168 - Fono 25 - Coronel

Mareas correspondientes al mes de Marzo de 1950, en el Puerto de Lota

	PLEA		BAJA			PLEA		BAJA	
	Hora	Altura	Hora	Altura		Hora	Altura	Hora	Altura
Dia	h. m.	mts.	h. m.	mts.	Dia	h. m.	mts.	h. m.	mts.
1	09.06 —	1.07	03.23 —	0.19	17	10.18 —	1.31	04.22 —	0.04
	21.01 —	1.59	14.32 —	0.31		22.23 —	1.58	16.10 —	0.13
2	09.42 —	1.16	03.53 —	0.10	18	10.49 —	1.37	04.51 —	0.04
	21.42 —	1.68	15.17 —	0.19		22.56 —	1.56	16.46 —	0.10
3	10.17 —	1.28	04.24 —	0.04	19	11.19 —	1.43	05.15 —	0.04
	22.21 —	1.74	15.59 —	0.10		23.29 —	1.46	17.22 —	0.10
4	10.50 —	1.37	04.55 —	.....	20	11.49 —	1.43	05.41 —	0.07
	23.02 —	1.74	16.41 —	0.04		23.59 —	1.37	17.58 —	0.13
5	11.27 —	1.46	05.28 —	.....	21	.....	.....	06.05 —	0.10
	23.42 —	1.71	17.24 —	.....		12.20 —	1.46	18.35 —	0.19
6	12.04 —	1.49	06.01 —	.....	22	00.28 —	1.28	06.30 —	0.16
	.....	.....	18.09 —	.....		12.52 —	1.43	19.14 —	0.25
7	00.23 —	1.62	06.37 —	.....	23	00.58 —	1.16	06.53 —	0.22
	12.44 —	1.56	18.58 —	0.04		13.26 —	1.40	19.58 —	0.34
8	01.06 —	1.46	07.14 —	0.07	24	01.29 —	1.04	07.18 —	0.31
	13.30 —	1.56	19.53 —	0.10		14.06 —	1.34	20.54 —	0.40
9	01.54 —	1.31	07.55 —	0.16	25	02.09 —	0.95	07.46 —	0.37
	14.21 —	1.52	20.58 —	0.19		14.55 —	1.28	22.26 —	0.43
10	02.48 —	1.16	08.41 —	0.25	26	03.15 —	0.85	08.28 —	0.46
	15.24 —	1.46	22.22 —	0.28		16.10 —	1.28	.....	.....
11	04.02 —	1.01	09.42 —	0.34	27	05.35 —	0.82	00.20 —	0.40
	15.41 —	1.43	00.06 —	0.28		17.34 —	1.28	09.57 —	0.49
12	05.47 —	0.95	11.06 —	0.40	28	07.14 —	0.88	01.26 —	0.34
	18.07 —	1.46	.....	.....		18.47 —	1.34	12.00 —	0.49
13	07.25 —	0.98	01.34 —	0.22	29	07.59 —	1.01	02.05 —	0.25
	19.22 —	1.49	12.38 —	0.37		19.41 —	1.43	13.14 —	0.40
14	08.28 —	1.07	02.34 —	0.16	30	08.34 —	1.13	02.39 —	0.16
	21.19 —	1.56	13.47 —	0.31		20.28 —	1.52	14.10 —	0.25
15	09.10 —	1.13	03.17 —	0.10	31	09.08 —	1.25	03.10 —	0.07
	21.07 —	1.62	14.43 —	0.25		21.12 —	1.59	14.57 —	0.16
16	09.47 —	1.22	03.52 —	0.07					
	21.47 —	1.62	15.29 —	0.16					

PHILCO

EL LIDER

"Famoso por su calidad en todo el mundo"

AHORA POR PRIMERA VEZ EN LOTA

Receptores garantidos por un año, incluso los tubos

RADIOS PHILCO y STANDARD ELECTRIC

Discorolas de mueble, motor importado desde $ 240.- mensuales

VISITENOS SIN COMPROMISO

Distribuidores exclusivos:

"Muebles Lautaro"

PARRA Hnos. Ltda.

COMERCIO 873 - LOTA

CLUBES QUE CAMBIAN DE DIRECTORIOS

DEPORTIVO "MECANICA A VAPOR"

Directorio Honorario:

Presidente, Sr. Pablo Sanhueza.
Vicepresidente, Sr. José O. Flores.
Tesorero, Sr. Carlos Carrasco.
Director, Sr. Manuel Vega.

Directorio Efectivo:

Presidente, Sr. Arsenio 2.° Barra.
Vicepresidente, Sr. Alcides Chamblas.
Secretario, Sr. Reinaldo Reyes.
Pro-Secretario, Sr. Carlos Vega.
Tesorero, Sr. Gabriel Sanhueza.
Protesorero, Sr. Santiago Sanhueza.
Director, Sr. Juan Manriquez.
Capitán, Sr. Juan Mariquez.
Vice Capitán, Sr. Pedro Lara.

LA SOCIEDAD DE S. M. DE PESCADORES "JUAN JOSE LATORRE" CAMBIO DE DIRECTORIO

La Sociedad de S. M. de Pescadores en su última reunión efectuada recientemente, procedió a renovar su tirectorio que regirá los destinos por el presente año, quedando constituido de la siguiente manera:

Directorio Honorario:

Presidente, Sr. Julio Parada R. (reelegido).
Vicepresidente, Sr. Froilán Carvallo (reelegido).
2.° Vice, Sr. Armando Hodge P. (reelegido).
3.° Vice, Sr. Gustavo Holmberg.
Directores, Sres. Gonzalo Torres, Moisés Muñoz, Eleuterio 2.° Caro (reelegidos).

Directorio Efectivo:

Presidente, Sr. Gregorio Cabezas S. (reeleg.).
Vicepresidente, Sr. Oscar Aburto.
Secretario de Actas, Sr. Luis Hernández.
Secretario de Correspondencia, Sr. Celso Jiménez.
Tesorero, Sr. Sebastián Poblete.
Protesorero, Sr. Emiliano Torres.
Directores, Sres. Ceferino Cártes, Juan Bta. Escalona, Ricardo Jaque y Astolfo Reyes.
Delegado de Puerto Nuevo, Sr. Oseando Ceballos.
Comisión Revisora de Cuentas, Sres. Alejandro Pardo, Arturo Valencia y Eduardo Peña.
Porta Estandarte por Lota Alto, Juan B. Maldonado y por Lota Bajo, Herminio Carrasco.

"ATLANTA SPORTING CLUB"

Directorio Honorario:

Presidente, Sr. Guillermo Cisternas R.
Vicepresidente, Sr. Waldo Gutiérrez P.
Directores, Sres. René Orellana M., Teodoro Zapata P., Samuel Beffermann K., Emilio Torres J.

Directorio Efectivo:

Presidente, Sr. Rejinaldo Gutiérrez P.
Vicepresidente, Sr. Daniel Saldaña P.
Secretario, Sr. Jaime Peñaloza Sch.
Pro-Secretario, Sr. Luis Garrido G.
Tesorero, Sr. Julio Cisternas T.
Protesorero, Sr. Eduardo Zapata V.
Directores, Sres. Joaquín Gutiérrez P., Teodoro Zapata V., Luis Toledo del C.
Consejero Técnico, Sr. Nicodemus Peñaloza V.

AGRADECIMIENTOS

Carmela vda. de Miranda, nos encarga agradecer muy sinceramente a todas las personas que cooperaron en la erogación voluntaria que se le hizo en favor de ella con motivo del fallecimiento de su esposo, don Edmundo Miranda Garcés (Q. E. P. D.).

Agradece en forma muy especial al personal de albañiles y a los señores Eduardo Garrido y Rigoberto Salas del Departamento de Arquitectura de la Compañía.

Los familiares de todos los niños del Campamento San Matías de la Parroquia de Lota Alto, nos encargan agradecer muy sinceramente al Cura Pbro. Pedro Campos Menchaca, por las felices vacaciones y las gratas atenciones que recibieron, como así mismo al señor Joaquín Campos y señora esposa y a todo el personal que cooperó con él, en esta oportunidad.

El Club Deportivo y Cultural "Herminio Méndez" de la Prisión de Coronel, nos encargan, por nuestro intermedio, agradecer muy sinceramente al Directorio de la Asociación de Foot-Ball de Lota por la donación que les hizo, consistente en una pelota de Basket-Ball.

En la nota en que se nos pide hagamos públicos estos agradecimientos, hacen votos por que esta Asociación se vea cada día más engrandecida, y que estos es un ejemplo que deberían tomar otras instituciones, ya que este Deportivo no cuenta con los medios económicos suficientes para adquirir útiles de juego.

Mercedes Gavilán v. de Silva, dá sus más sinceros agradecimientos a la señora Jesús Vial de Videla por la generosa ayuda que le hizo durante la enfermedad de su esposo don Juan Hto. Silva (Q. E. P. D.), que trabajaba como Maderero en el Chifión.

La señora Nieves Moya de Aravena, dá sus más sinceros agradecimientos al Dr. don Alfonso Ruiz y a la señora Matrona Rosa Canario, por la magnífica atención profesional que le brindaron con motivo de la operación delicadísima a que fué sometida, siendo ésta de un resultado exitoso.

Hace extensivos estos agradecimientos a todo el personal de sala que en todo momento se mostraron muy atentas.

ESTABLECIMIENTO DE LOTA

Número de imponentes y monto de los descuentos para el Fondo de Ahorro de Obreros y Empleados, correspondientes al mes de ENERO de 1950

Secciones	N.° Imptes.	Valor
Pique Grande Arturo	121	$ 15.900.—
Chifión Carlos	111	13.990.—
Pique Alberto	65	8.690.—
Pique Carlos Cousiño	56	6.560.—
Embarque de Carbón	46	7.150.—
Ferrocarril Interno	14	1.440.—
Preparación Carbón	2	150.—
Maestranza	118	13.565.—
Maquinarias	85	12.340.—
Almacén de Materiales	33	3.580.—
Depto. de Electricidad	33	3.230.—
Depto. de Arquitectura	37	4.470.—
Población	31	3.760.—
Cerámica	115	20.810.—
Hospital de Lota	2	200.—
Parque de Lota	3	350.—
	872	$ 116.185.—
EMPLEADOS:		
Administración General	1	$ 500.—
Sub-Administración General	17	3.600.—
Depto. de Minas	1	500.—
Depto. Bienestar y Escuelas	8	2.600.—
Hospital de Lota	7	2.650.—
Pique Grande Arturo	4	550.—
Chifión Carlos	8	4.430.—
Pique Alberto	5	1.100.—
Pique Carlos Cousiño	2	650.—
Embarque de Carbón	3	1.050.—
Ferrocarril Interno	4	1.250.—
Almacén de Materiales	7	3.250.—
Depto. de Electricidad	2	700.—
Maestranza	3	500.—
Maquinarias	12	6.050.—
Cerámica	9	3.300.—
Población	1	50.—
	94	$ 32.730.—

SOC. AGRICOLA Y FORESTAL "COLCURA" S. A.

Número de imponentes y monto de los descuentos para el Fondo de Ahorro, correspondiente al mes de ENERO de 1950

Secciones	N.° Imptes.	Valor
Elaboración de Maderas	8	$ 1.770.—
EMPLEADOS:		
Bosques	2	650.—
Elaboración de Maderas	3	1.050.—
	13	$ 3.470.—

EROGACIONES VOLUNTARIAS

La señora Mercedes Gavilán vda. de Silva, agradece al personal de la Superficie del Chifión, por la erogación voluntaria que se le hizo con motivo del fallecimiento de su esposo, don Juan Hto. Silva, que trabajaba de Maderero en dicha Sección.

Los erogantes son:

Aníbal Quenada, $ 5.—; Alfonso Ortiz $ 5.—; Rubén Peña, $ 5.—; Albino 2° Oñate, $ 5.—; René Arricada, $ 5.—; Arturo Leyton, $ 10.—; Ruperto Pinilla, $ 5.—; Guillermo Rojas, $ 10.—; Gregorio Chamorro, $ 10.—; Mercedes Chávez, $ 5.—; Herminio Leal, $ 7.—; Segundo Salgado, $ 10.—; Zenón Bizama, $ 10.—; Osvaldo Gallardo, $ 5.—; Albino Celedón, $ 5.—; Napoleón Cuevas, $ 5.—; José O. Fuentes, $ 10.—; José Díaz, $ 5.—; Roberto Garrido, $ 10.—; Juan Saavedra, $ 5.—; Carlos Sáez, $ 5.—; Hugo Meza, $ 10.—; Florindo Vega, $5.—; José Velásquez, $ 5.—; Rudomiro Flores, $ 20.—; Brígido Mella, $ 10.—; Pedro Vergara, $ 5.—; Luis Sepulveda, $ 5.—; Jorge Veloso, $ 5.—; Alonso Olave, $ 5.—; Armando Parra, $10.—; Juan Rea, $ 5.—; Antonio Viveros, $ 10.—; Sabino Santibáñez, $ 10.—; Seguel Hurtado, $ 10.—; Fernando Bascuñán, $ 5.—; José Vega, $ 5.—, y Juan Peña, $ 5.—. Total erogado, $ 372.—

Manuel Jesús Utreras Carrillo, esposa e hijos, agradecen muy sinceramente a todas las personas que se dignaron cooperar en las erogaciones que se hicieron en las Secciones Hospital, Firma Pizarro y Sección Tráfico, con motivo del fallecimiento de su hijo don Juan Manuel Utreras Azócar (Q. E. P. D.).

AVISE UD. EN
"La Opinión"
DE LOTA

Servicio Meteorológico de Lota Alto

Observaciones registradas hasta el 21 de Febrero de 1950 y su comparación con el año anterior en igual lapso.

TERMOMETRIA

Temperatura	A la sombra 1949	1950
Máxima del año	27°	26°
Mínima del año	8°	10°

BAROMETRIA

Presión atmosférica	1949	1950
Máxima del año	774	770
Mínima del año	764	759

HIGROMETRIA

Humedad del aire	1949	1950
Máxima del año	78	77
Mínima del año	57	58

PLUVIOMETRIA

Milímetros de agua caída	1949	1950
Total hasta la fecha	3,3 mm.	1,1 mm.
Total en el año	943,5 „	

AGUA CAIDA EN 1949 Y SU COMPARACION CON EL PRESENTE AÑO

Meses del Año	1949	1950
Enero	—,— mm.	—,— mm.
Febrero	29,2 „	1,1 „
Marzo	63,1 „	—,— „
Abril	28,7 „	—,— „
Mayo	324,4 „	—,— „
Junio	295,0 „	—,— „
Julio	66,3 „	—,— „
Agosto	36,4 „	—,— „
Septiembre	12,1 „	—,— „
Octubre	1,2 „	—,— „
Noviembre	28,9 „	—,— „
Diciembre	58,2 „	—,— „
TOTAL	943,5 mm.	—,— mm.

La Empresa sigue dando gran impulso a la Habitación Obrera en este año

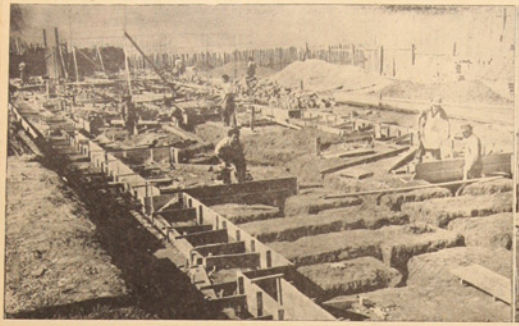





Primer Premio Especial, Grupo B. $ 1.200.— Amador Ruiz Espinoza aparece acompañado de su esposa e hijos

Premios por



Primer Gran Premio $ 1.
aparece su espo



Primer Premio Especial, Grupo B. $ 1.200.—Hogar del señor Genaro Figueroa Valenzuela. En la foto aparece su esposa y cinco hijos



Tercer Premio, Grupo B. $ 1.
acompañado de su esp

0 y vemos aquí desde los primeros cimientos hasta su total terminación





as aseadas



Peña Contreras,
nco hijos



uel Cifuentes B.,
cinco hijos



Segundo Premio, Grupo B. $ 700.— Mercedes E. Gavilán vda. de Silva y sus siete hijos



Segundo Premio, Grupo A. $ 700.— Pedro Valenzuela Guerrero, acompañado de su esposa, cinco hijos

Escenas captadas en la Velada Boxeril, TANI-Lota vs. FAMAE-Santiago

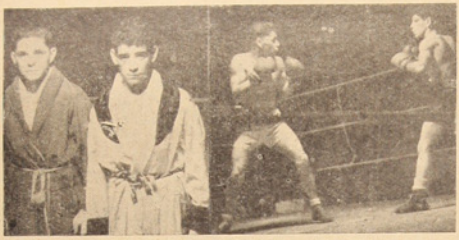

L. SEPULVEDA vs. BAEZA. Empate.

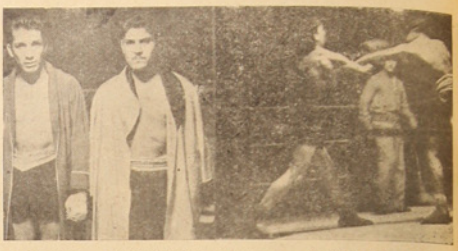

B. SUAZO vs. MARCHANT. Ganó Marchant por K. O. T. al Tercer Round.

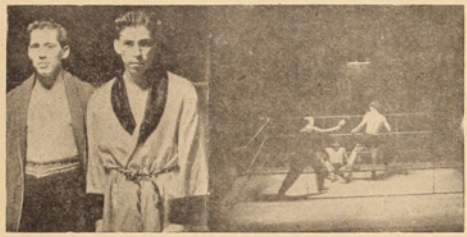

B. FERNANDEZ vs. RIGO. Ganó Fernández, por puntos.

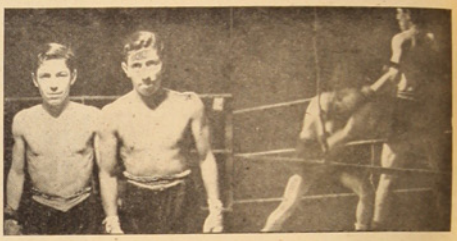

Pelea ORTUZAR vs. DONOSO. Ganó Ortuzar.

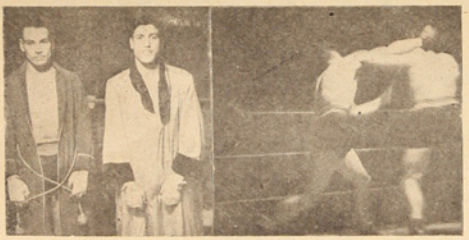

P. PEREZ vs. PARRA. Ganó Parra, por puntos.

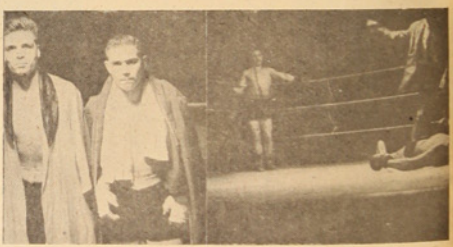

DGO. ARRIAGADA vs. VILCHES. Ganó Arriagada por K. O., al 1er Round.

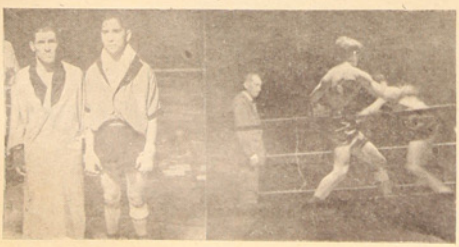

PEDRO CAMPOS vs. TORRES. Ganó Campos por K. O., al Primer Round.

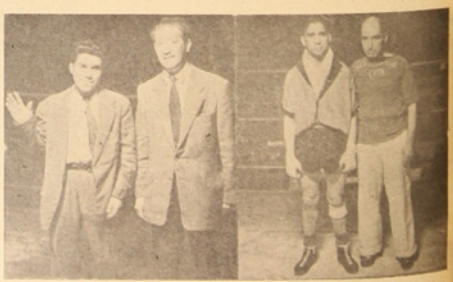

Celestino González con el Presidente del TANI B. C., don Raúl Espinoza R. y Miguel Saavedra entrenador del TANI B. C. con su mejor pupilo, P. Campos.

"Manuel Rodríguez" venció al "Carlos Cousiño", obteniendo el Vicecampeonato

UN PREAMBULO MAS O MENOS PASABLE



Instante en que Carlos Cousiño anota el segundo tanto. Fué un tiro potente y sorpresivo. Nada pudo hacer el meta. Dos jugadores del Rodríguez (izquierda) miran como se le escapa el balón a su compañero

El Sábado 4 de Febrero continuó desarrollándose el programa futbolístico, por el certamen oficial de 1949, efectuándose dos encuentros que, si bien es cierto que no adquirieron atractivos especiales, dada la escasa emotividad que los litigantes imprimieron a las jugadas.

El preámbulo de esta tarde deportiva estuvo a cargo de las intermedias del "Yale Sporting Club" y "Matías Cousiño", cotejo que se resolvió por la victoria del primeros por dos tantos a cero, tras acción vehemente y ligeramente emotiva. Exito, merecido, sin embargo, ya que los "candados" hicieron mejores cosas y jugaron para ganar.

MATCH PRINCIPAL

A las órdenes del árbitro Sr. Véjar, cuya faena fué ostensiblemente mediocre, los cuadros alinearon de la siguiente forma:

M. RODRIGUEZ (Negro):

Andaur
Rojas Roveros
Ortiz Carrasco Riffo
Amaya Hernández Fernández
Hidalgo López

●

Valdebenito Sáez
Jara Espinosa Olate
Delgado Rivera Arévalo
González Gómez
Reyes

C. COUSIÑO (Negri-Rojos):

Se dió comienzo al cotejo a las 18.25 horas, tocando mover el balón al "Carlos Cousiño", quienes desde el primer instante imprimen un tren violento al juego y es así como enhebran predicamentos ofensivos que finalizan en las manos de la ciudadela custodiada por Andaur, el cual neutraliza los avances gracias a sus disposiciones de gran arquero. Esta situación de apremio dura más o menos hasta los 20'.

Cuando iban transcurridos 21', Hidalgo, en jugada magistral y oportuna logra la primera conquista para los "guerrilleros". (1 x 0). En seguida, se continúa con un juego a media cancha, en que el Carlos presiona con más fuerza, logrando obtener la paridad en el marcador a los 35, por intermedio de Jara, quien con tiro penalty logra batir al meta Andaur. Luego, el juego se torna sumamente rápido, obteniendo Rodríguez mejores disposiciones para aumentar el marcador, dos tantos contra uno, finalizando de esta manera el primer tiempo.

SEGUNDA JORNADA

La segunda acción se inició a las 19.20, observándose un equilibrio en las jugadas, siendo, sin embargo, Rodríguez, más equipo, por lo menos hasta los 10', luego después "Carlos Cousiño", sacando a relucir sus grandes condiciones de guapo y de club de barrio, logra, una vez más, igualar el marcador, a los 15', por intermedio de Harán, con potente taponazo. Desde aquí para adelante sólo se observa un cuadro: "Carlos Cousiño", batallando por doblegar al incierto "guerrillero", pero sin lograr la ventaja.

Y es así como a los 28', los carlinos pierden linda oportunidad de aumentar la cuenta por potente shot del alero Espinoza, el cual ha conjungado una acción por demás "verde".

A los 29, el Rodríguez comete penalty que el árbitro señor Véjar no sanciona (talvez por su miopía).

A los 42' López aumenta el marcador para el Rodríguez, finalizando el cotejo por la cuenta de tres a dos, favorable a los "guerrilleros".

BREVE COMENTARIO

Ateniéndonos a lo que observamos en la arena de la disputa, estimamos sinceramente que el "Carlos Cousiño" por ningún motivo debió perder este encuentro, pues —ya lo hemos manifestado en muchas ocasiones— sus hombres lidiaron un match que no trepidamos en catalogar de grande, dominando por lo menos los tres cuartos del tiempo y mantuvieron un asedio permanente en la valla defendida por Andaur y si no lograron el guarismo en las acciones se debió única y exclusivamente a sus elementos ofensivos que no supieron sacar partido de una breva que estaba demasido madura. ¡Cosas del deporte! Aparte de lo dicho habría que agregar que los "carlinos" no jugaron con toda su plana mayor; hubo jugadores que se estaban mejorando de sus dolencias y otros se preparaban para atravesar las filipinas. Con todo, Carlos, hizo un gran match que merece nuestro reconocimiento y simpatías.

Los "húsares de la muerte" vale decir el "Manuel Rodríguez", no estuvieron a la altura de su nombradía y disputaron un cotejo que, visto desde todos los ángulos, fué mediocre y no logró ni siquiera convencer al más afortunado de sus admiradores.

El arbitraje del señor Véjar fué triste y sencillamente malo; no dió ni siquiera la sensación de hombría y personalidad al cobrar faltas que no existía. Debe cambiársele por otro de mayor jerarquía.

Muebles "Lautaro"

Juegos de Comedores,
Juegos de Living,
Juegos de Dormitorios,
Muebles sueltos.

CONSTRUCCIONES DE MUEBLES
A PEDIDO DE CLIENTES
Grandes facilidades de pago
Buenos materiales, mejores precios
Comercio 873 - LOTA
VEA CATALOGOS

EL HOMBRE QUE SALVA UNA VIDA ES UN "BENEFACTOR DE LA HUMANIDAD". LO QUE USTED NECESITA PARA ADQUIRIR TAN HERMOSO TITULO SE LO BRINDAN LOS CURSOS DE PRIMEROS AUXILIOS

En un gran match, Fanaloza y Carlos Cousiño, dividieron honores al empatar a 3 tantos

Destacaron por los de casa: Vergara, Vega, Gómez y Jara; Vergara, Cortez, Vera, Cañulao y Waltton por Fanaloza. - Lo que fué el encuentro. Bueno el preliminar.

Un magnífico espectáculo constituyó la jornada deportiva efectuada el Miércoles 7 en el Estadio de la Compañía donde se enfrentaron los equipos "Fanaloza" de Penco con "Carlos Cousiño".

1.400 personas más o menos presenciaron este encuentro que fué bastante reñido desde el comienzo del partido hasta el pito final.

EL PRELIMINAR

Se inició la reunión con el encuentro entre los equipos "Electricista" de Coronel y "Electricista" de Lota, cuyo resultado fué un empate a 1 goals por lado, después de una brega de mucho interes.

FANALOZA - CARLOS COUSIÑO

A continuación se hicieron presente los equipos que protagonizaron el partido básico, siendo calurosamente ovacionados, primero el teams visitante y después el de casa.



Equipos del Fanaloza de Penco y Carlos Cousiño antes del encuentro



"Melena" Cortés del Fanaloza de Penco, y Olate, del Carlos Cousiño, de nuestra localidad, se saludan antes de empezar la brega

Los equipos, al llamado del árbitro, señor Andaur, alinearon de la siguiente manera:

FANALOZA

Vergara
Cortez Avilez
Mondaca Vera Avendaño
Piñeiro Alba Walton Cañulao Díaz
O
Jara Harán Vega R. Leal Molina
Salgado Arévalo Vergara
González Gómez
Moraga

C. COUSIÑO

Eran las 18.10 horas cuando sonó el pitazo inicial y los primeros en atacar fueron los visitantes con jugadas de muy buena marcación durante la mitad del 1.er período, haciendo pasar momentos de mucho peligro a la vella defendida por Moraga que estuvo medio desorientado al principio. Cuando transcurrían 18 minutos Cañulao se encargó de abrir la cuenta con un tiro fuerte a media altura y esquinado que dejó sin chance al guardavalla del Carlos: 1 x 0.

2' más tarde Díaz cambia el marcador al recibir pase largo que remata con sorpresivo tiro: 2 x 0.

Reiniciada las acciones y pese al dominio y a la cuenta que le favorecía por su juego técnico, limpio y preciso, los visitantes no volvieron a alterar la cuenta, porque de aquí en adelante el meta Moraga se recabilló y atajó fuertes e invatajables tiros en sus intervenciones. La defensa por su parte contuvo los continuos ataques de la rápida delantera adversaria que atacaba continuamente y estaba encima del arco.

No desanimado por la cuenta sino por el dominio que marcaban, los carlinos empezaron a jugar con una marcación que le permitió reaccionar y equiparar las acciones después de 25' de juego, probando a Vergara en forma peligrosísima en varias oportunidades.

A los 35' de juego Vega descuenta ventaja al recibir pase de Jara, rematando tiro arrastrado y a un costado del arco, decretando así el primer gol para los de casa ante el enorme griterio del público presente: 2 x 1.

Continúan las acciones. A los 38' entra Gamonal y sale González, pasando a la defensa Salgado y Gamonal a la media de alba. Siempre con un juego bastante movido y equiparado terminó el primer tiempo con el marcador 2 x 1.

SEGUNDO TIEMPO

En la segunda etapa el equipo carlino buscó insistentemente el empate y a los 4' logró Jara hacer igualar el marcador al disparar desde su costado un tiro que se introdujo hasta las redes, siendo imposible la intervención del meta Vergara: 2 x 2.

A los 9', después de internarse en los 18 yardas, Molina despide un tiro que rebota dentro del travezaño, siendo un legítimo gol, lo que el árbitro no justifico, originando comentario desfavorable a su persona. Más tarde en una de sus mejores posiciones Vega pierde un gol al apresurarse demasiado y rematar desviado a escasos centímetros del arco.

A los 20', cuando las acciones eran bastante reñidas, Cañulao recibe pase adelantado de Walton y se apresura a rematar cuando interviene Moraga muy bien al quitar pelota a éste que estaba casi encima de el. Nuevamente Cañuleo recibe pase largo de Vera y remata un fortísimo tiro que embalsa magistralmente el guardavalla del Carlos. En igual forma son algunos tiros que rematan los de casa, respondiendo en forma espectacular el gran meta Vergara.

A los 24' sale Molina y entra Rivera, y las acciones continuan con un brillo y entusiasmo inusitado, por su buena marcación que ambos equipos hacian gala. Transcurrían 30' jugado entra nuevamente Molina y sale Rivera, y a los 34' cambia el marcador Molina al que aprovechando centro alto de Arévalo, baja el balompié y remata desde muy buena lugar y a escasos metros, elevando de esta manera al cuenta para los negriverde en el mismo entusiasmo que le brindó el público en sus goles anteriores.

El público emocionado por el buen desempeño del equipo del Carlos ante un cuadro compuesto por elementos que juegan mucho fútbol, animó en el resto del tiempo complementario con un entusiasmo unico a los de casa. A los 35' entra Villegas y sale Garcia. Sigue su ritmo el juego con ocasiones siempre peligrosa. A los 38' hay un corner favorable al Fanaloza, lo sirvió Díaz y se forma un tole-tole que despeja luego Gómez con una media chilena, salvando así a su equipo de otra caida. Muy bien desempeñó su puesto Vergara hasta que fué reemplazado. Luego salió el meta Moraga y entró Reyes.

Salinas, que reemplazo a Alba, logró hacer el empate a los 42' al trabajar la pelota y disparar luego con tiro arrastrado hacia un angulo del arco: 3 x 3.



Fútbol entre eléctricos: Lota y Coronel. Terminó empatado el cotejo



Gol... meta del Fanaloza es vencido por segunda vez

Jugado los tres minutos restantes terminó el partido que hizo mucho

COMENTARIO

Fué un partido de lucha en todo momento, pues tanto uno como otro daban sorpresa frente al arco cuando su marcación le favorecía para rematar y poner en constante apuro al guardavalla, los goles fueron justificado por su oportunidad en sus rematos.

El juego que empleó el Carlos para enfrentarse ante un rival que goza de mucho prestigio en la región, fué nuevo, lo que sorprendió al público en su marcación, demostrando, además, un espíritu de lucha que a la postre significó la igualdad de posiciones.

El Fanaloza tuvo un adversario que le demandó mayor trabajo que en las bregas realizada por el resto de Chile, en su última jira, lo que se refleja que en Lota siempre han habido elementos que juegan bien y la casaca de su club y de este modo con minero que goza de prestigio por ser cuna de lumbreras en el fútbol chileno.

Sobresalieron en este partido Gómez, Vega, Vergara y Jara por el Carlos; Cortez, Vergara, Vera, Cañulao y Walton por Fanaloza.

El arbitraje fué menos que regular que desempeñó el señor Andaur, pues le faltó condiciones para hacerse cargo de un partido como el que arbitró, que fué bravo desde un principio. Esperamos que para otra oportunidad sea mejor.

SEA CUIDADOSO, LA VIDA QUE USTED SALVA PUEDE SER LA SUYA PROPIA

Llegó al final de la jornada del Foot-Ball de 1949. El "Yale Sporting Club"; hoy Campeón

Damos cuenta de los detalles y comentarios de los partidos jugados durante el mes de Febrero.—Buenos resultaron los encuentros finales por la competencia oficial.—"Manuel Rodríguez" se adjudicó el vice-campeonato.

DECIMA NOVENA FECHA

En esta oportunidad le correspondió actuar a los equipos del Luis Acevedo y Luis Cousiño, quando este último 2 x 1 después de un encuentro de regular atracción. Ambos teams al principio demostraron mucho coraje, logrando con jugadas rápidas que ponen en constante apuro a la valla de uno y de otro, apasionar al público. Pero dada la poca duración de este juego, que decepcionó notablemente después de 20' jugado no logró más adelante despertar mayor interés, porque, en el deseo de asegurar luego la victoria, no hacen más que jugadas sin dirección, pues unas más que otras lucieron para sacar ventaja al Luis Cousiño y descontar luego el Acevedo. Terminó el primer tiempo con el marcador 1 x 1.



Una escena del partido Acevedo - Luis Cousiño

La segunda etapa, las acciones cambiaron, pero muy poco, lo que refleja el no mucho interés de un encuentro que esperábamos iba a resultar bastante reñido por tratarse de dos equipos que, del resultado obtenido, mejoraba en puntaje, uno para no descender a la Serie de Ascenso y el otro para ponerse entre los primeros en la tabla de posiciones. El Luis Cousiño un poco más penetrador logra sacar ventaja en la postrimería de este tiempo con que se aseguró el triunfo que terminó a su favor, y el Arturo, porque pudimos notar que los del Cousiño jugaron un fútbol bastante armonioso, dominando en gran parte del tiempo que se jugó. Por su parte el Yale, puntero de la competencia, supo que doblegarse ante un equipo luchador, fogoso y penetrante.

El primero en abrir la cuenta fué el Yale por intermedio de Sandoval, en una jugada sin apuro por no disponer de mucha voluntad al nota Saravia que creía segura la pelota cuando este la introdujo hasta las redes: 1 x 0.

El equipo caballeroso de hoy (decimos así porque el cuadro del Arturo reconoció su error de jugar brusco) jugó con mucho más entusiasmo y empeño, empezando a apresionar de inmediato a la defensa candado que detuvo en varias oportunidades a la delantera adversaria que remataba con fuertes tiros al arco defendido por Retamal. A los 20' Galindo con un fuerte taponazo que dió en el travesaño, sorprendió al meta Retamal cuando las posibilidades de éste eran completamente nula en su intervención. Continúan apresionando los del Arturo, pero pudimos notar que los delanteros no tienen puntería, pues todos los tiros que efectuaron se perdieron por sobre el travesaño o a los costados. Así terminó esta fecha de la actual temporada que se desarrolla bajo un ambiente bastante prudente y deportivo.



El Yale en un peligroso avance ante la valla del Arturo

VIGESIMA FECHA

Un público bastante crecido presenció la vigésima fecha en la que actuaron los equipos de honor Arturo Cousiño y Yale S. C. Fué este un encuentro que se caracterizó como el mejor partido jugado por el actual torneo, pues los tiros y los remates lo hacen con tiros largos. Alveal y Galindo, que ponen en constante apuro al guardavalla del Yale. Luego después el Yale logra reaccionar y se juega a mitad de cancha. Más tarde terminó la primera etapa sin poder alterar la cuenta de 1 x 0.

Con el mismo interés entran de nuevo los cuadros a cumplir la fracción final. El juego empieza equiparado, pero siempre un poco favorable al Arturo. Cuando transcurrían unos 25' de juego se forma dentro del área chica del Yale un pequeño dominio que después rechaza Arriagada al intervenir, llegando la pelota hasta los pies de Galindo quien remata fortísimo tiro y, cuando el público aclamó GOL, Cruz despeja de cabeza en una sorpresiva intervención y la pelota vuelve al área chica otra vez a poner en jaque el meta del Yale, cuando Arriagada echa corner. Servido al córner interviene Alveal y de cabeza hace suyo el gol del empate en medio de un griterío delirante de entusiasmo de la barra que ocupaba gran parte de la galería del norte 1 x 1.

Las acciones continúan, y el juego con mayor emotividad, hacen que los teams se superen más a medida como avanza el tiempo.

Cuando sólo faltaban 5' para terminar el partido el Yale es favorecible con un tiro libre, lo sirvió A. Cruz con un directo tiro al arco, pasando la pelota por entre las piernas del guardavalla Saravia, que estuvo inoportuno en sus intervenciones: 2 x 1.

Con igual entusiasmo luchan nuevamente los cuadros hasta terminar el partido que nos deja gratos recuerdos de lo que fué este match por su calidad, coraje y entusiasmo que demostraron en todo momento ambos teams hasta el último minuto.

COMENTARIO

El Arturo Cousiño es un equipo que juega mucho y su derrota no para ello un triunfo, porque perdieron ante un cuadro técnico que juega bastante fútbol y que en ésta oportunidad tuvieron que doblegarse frente al adversario que le fué en todo momento el más duro de la competencia.

Es de lamentar la derrota del Arturo por su buen desempeño, limpio, obediente en sus fallos y caballeroso en sus jugadas, lo que demostraron tener espíritu deportivo como corresponde. Si hubiero jugado así desde el principio de la competencia el Arturo quizás no sería el que tendría que descender a la Serie de Ascenso. Pero si la dirigente de la Asociación reconoce su capacidad como buen elenco, debiera cambiar de idea y admitir para la próxima temporada en la misma Serie de Honor al Arturo que en realidad no merece su descenso. Tienen la palabra los de la Asociación de este asuntito que está muy bien en lo correcto.

ULTIMA FECHA

Un público que llenó casi totalmente la aposentaduría de la galería y parte de tribuna se efectuó la última fecha de la competencia oficial de 1949 entre los teams del Manuel Rodríguez y Carlos Cousiño, cuyo encuentro esperábamos que sería de mucha atracción por depender de este partido la colocación entre los primeros y porque son unos rivales que siempre van a la lucha sin cuartel.

Las acciones comenzaron luciendo jugadas muy bien hilvanadas lo que pudo abrir de inmediato la cuenta el Rodríguez cuando las acciones les favorecían, pero todas fueron malogradas tanto por falta de punterías en sus remates como a lo apresurado en los tiros cuando estaban solo en el arco y libres para rematar. En cambio el Carlos, bien entrenado, hicieron suyo un dominio por espacio de 20' de juego después de reaccionar notoriamente, consiguiendo abrir la cuenta con un tiro penal que el árbitro sancionó a Carrasco del Rodríguez 1 x 0.

Seguida las acciones continúa el Carlos sedicioso en sus ataques para alterar la cuenta que le favorecía, respondiendo bien la defensa guerrillera.

A los 35' de juego en una de sus pocas oportunidades el Rodríguez ataca en forma peligrosísimo a la valla carlina, perdiendo, al tirar fuera, otra ocasión muy bien dada para igualar el marcador. Más tarde terminó el primer período que tuvo un juego que favoreció en gran parte al Carlos por su dominio, y muy bien defendida por la defensa de la estrella solitaria a la par con el meta Ramírez que actuó con mucha efectividad y seguridad en sus ombelos.

El segundo tiempo los teams equipararon las acciones jugándose por entero, y el Carlos con el don de ganar muy bien empleó un juego nuevo de mayor recursos técnicos, luciendo jugadas que le permitió dominar nuevamente casi con toda amplitud.



Agiles del Rodríguez y Carlos disputándose el balón

En efecto, con el dominio que ejerció el Carlos en el correr de la contienda, logró una sola vez mas cubrir la cuenta de uno por cero que llevaban: 2 x 0.

El juego sigue y su ritmo continúa siempre favorable a los negrirojo. Los guerrilleros no hacen más que defenderse como se han venido defendiendo muy bien, pero ahora con un poco de brusquedad. Lo que restó mérito a su capacidad como elenco de poderío.

Jugado los 45' de este período terminó la brega con 2 goles para el los campeón y 0 para el Rodríguez.

El match fué muy bien dirigido por el señor Mora, quien reprimió siempre con verdadera energía las brusquedades de algunos intervenciones, lo que demostró ser uno de los mejores pito con que cuenta la Asociación de Arbitros.

DEFINICION DE PUESTO

El Sábado 11 de Febrero se realizó la definición del segundo y tercer puesto de la división de honor entre los cuadros del Rodríguez y Carlos. El público asistente, que fué regular, vió jugar una vez más a estos equipos en la creencia de que sería un triunfo contundente para los carlinos por sus acciones más emotivas y de mayores recursos. Pero las acciones cambiaron bastante y fueron ahora los guerrilleros los que dominaron, sacando ventaja a los 20' de juego por intermedio de Hidalgo con un tiro arrastrado y esquinado: 1 x 0.

El juego se reanuda y en uno de los ataques de mayor esfuerzo el Carlos iguala posiciones a los 30' de juego. El marcador es 1 x 1.

Se empieza con un juego mucho más movido y las acciones se equiparan y los ataques de uno y de otro, que fueron conmovido, hizo que la brega despertara mucho más entusiasmo. A los 40' Amaya del Rodríguez sube la cuenta al recibir un pase y sin rebote remata un fuerte abot a media altura llegando hasta las redes custodiada por Reyes: 2 x 1.

Un minuto más tarde finalizu el primer período.

El segundo tiempo entró a jugar de lleno el Carlos, haciendo intervenir a la defensa adversaria con mayor ímpetu, y a los 15' Harén hace suyo el segundo gol para su equipo al disparar un tiro que tomó cuando el arquero estaba descolocado: 2 x 2.

Las acciones se tornaron a tomar mayor brio, pues los del Carlos vivamente reaccionando hacen poner en duros aprietos al meta Andaur, y Jara del Carlos fué el que le dió mayor trabajo al equipo del Rodríguez en sus avances, pero sin poder hacer cambiar el marcador. Luego el juego se equipara y se juegan por entero para sacar el gol de la victoria, lo que consiguió el Rodríguez a los 43' de juego después de trabajar muy bien la pelota Amaya que entregó a Lepe quien hace el gol del triunfo: 3 x 2.

Momentos después el árbitro da por terminado el partido y así finaliza las actividades oficiales de 1949 como tantas otras competencias tan bravas y con tanto entusiasmo.

Arturo Cousiño derrotó al Fernández Vial por cinco tantos contra tres

En el preliminar Carlos Cousiño se impuso a Matías Cousiño. Breve impresión del match



Cuadro de Honor del "Arturo Cousiño" que venció inobjetablemente al "Fernández Vial" de Concepción, por la cuenta de 5 a 3

Ante un público que llenaba totalmente las appsentadurias del Estadio de la Compañía Carbonífera e Industrial de Lota, se jugó el tan esperado partido entre el Fernández Vial, campeón ferroviario de 1949 y con excelente colocación Regional, y Arturo Cousiño, de nuestra localidad, el cotejo que se decidió con el triunfo del segundo, merecidamente.

Al ganar inobjetablemente "Arturo Cousiño" dió la sorpresa, toda vez que Fernández Vial venía de ganar el Campeonato Ferroviario de Chile y tener una colocación espectable en el Regional, y Arturo Cousiño, obtener el último puesto en la Competencia Local. Sin embargo el triunfo del Arturo, en honor a la verdad, fué merecido.

El exordio de la tarde deportiva lo protagonizaron dos miembros de la familia: CARLOS COUSIÑO y MATIAS COUSIÑO, evento que, si bien es cierto, fué pobre en acciones técnicas, tuvo sin embargo un desarrollo dinámico, rapido y espumdioso, finalizando con el triunfo legitimo "carlino" por la cuenta de un tanto a cero, conquistando de esta manera el segundo puesto en división intermedia.

EVENTO DE FONDO:

Los equipos alinearon de la siguiente manera bajo las órdenes del juez penquista acñor Guillermo Delpino, cuya actuación fué deficiente:

VIAL (Negri-amarillos):

Inostroza
Arriagada Barros
Godoy Urrutia Picero
Rocha Hernández Fuentealba
Aguilera Uribe

—●—

Galindo Molina
Villegas Vega Alveal
Salgado Alarcón J. Herrera
Villaroél Rojas
Retamal

A. COUSIÑO (Celestes):

PRIMERA JORNADA

Se inicia la brega a las 18.20 horas, correspondiéndole mover la esférica al Arturo Cousiño, los que a base de pases en profundidad excursionan en el campo ferroviario manteniendo un evidente dominio, el que se concretiza en guarismo, a los 12', cuando Vega, eficiente piloto, logra batir con taponazo esquinado a "Porongo" Inostroza, desde escasa distancia: 1 por 1. Esta desventaja no desmoraliza a los hombres del "riel" y por el contrario, contraatacan con vigor y vehemencia, obteniendo .a equiparidad en las acciones a los 5', por intermedio de Aguilera, alero derecho, que, con potente shut doblega sin apelación al arquero Retamal: 1 por 1. Desde aquí para adelante las acciones se tornan parejas, moviendose el balón de un angulo para otro más o menos hasta los 20'. De los 20' a los 34' presiona ostensiblemente el Arturo, llevando avances peligrosisimos a la cuadra de Inostroza que logra salvar milagrosamente gracias a sus magnificas condiciones de gran arquero. Pero como ocurre siempre quien ataca saca la peor parte. Fernández Vial, en faena rapidisima, justamente a los 35', anota la ventaja, por intermedio del chico Uribe: 2 por 1. (Gol marcadamente offside). Un minuto después o sea a los 36', Aguilera aumenta, tras potente gambetazo: 3 por 1, finalizando esta etapa sin mayores incidentes.

SEGUNDA JORNADA:

Arturo Cousiño introduce modificaciones: sale Alarcón y entra Carrillo, reiniciándose el juego a las 19.15 horas. La faena es renovada ardorosamente, sacando los "celestes" mejor partido de las jugadas, ya que a los 8', Vega, que se ha convertido en todo un don golero, marcia el segundo tanto para sus colores:3 por 2. Luego hasta los 25', la lucha se torna pareja, manteniendo no obstante los locales un ligero dominio del balón. De los 25' a los 30', la presión es ostensible y el portico de "porongo" Inostroza atraviesa por periodos bastantes criticos logrando salvar su valla por milagros; pero a los 31', Herrera, en jugada magistral, deja el marcador en equilibrio: 3 por 3. Luego Villegas aumenta el score para los celestes: 3 por 4. A los 40' Alveal es expulsado de la cancha (Medida que estimamos injusta, ya que no existia elementos de juicio para tomar una determinación de esta especie con el jugador del Arturo). Ya en las postrimerias Vega aumenta el score para el Arturo Cousiño: 3 por 5; terminándose la brega con el triunfo merecido del club local.

BREVE IMPRESION DEL MATCH

El cotejo se caracterizó por sus dos etapas bien marcadas: la primera, dividen los honores de la jornada; la lucha es igual. Los equipos trabajan meritoriamente, obteniendo inmerecidamente Fernández Vial ese 3 a 1, con que finalizó esta etapa. Debió haber finalizado en un empate. Pero como en deportes los hechos realizados en la arena de la lucha son inciertos; se consiguió este resultado.

La segunda jornada trajo también sus rarezas y es asi como, sin presionar mayormente, Arturo Cousiño conseguia cuatro tantos y con ello el triunfo; triunfo eso si, justo si nos atenemos a que Arturo hizo mejores faenas y aprovechó magníficamente bien cuanta oportunidad se le brindó. Jugó, como quien dice para ganar, y ganó. Por lo tanto, estimamos que el resultado es claro y preciso y denota abiertamente lo que pasó en la cancha.

Por los vencedores se distinguieron: Rojas, Retamal, Salgado, Vega (el mejor) y Molina.

Ferroviario destacó el alero Aguilera, que es cosa seria; Arriagada, Rocha, Godoy, Hernández y "porongo" Inostroza.

Diez y seis años cumplió el "Yale Sporting Club"

Diez y seis años de vida cumplió la prestigiosa institución "Yale Sporting Club" el 23 de Febrero, al servicio del deporte local y regional.

Durante estos 16 años este club ha desarrollado una brillantisima actuación y en el presente, como premio y estimulo a la capacidad de sus dirigentes, ha obtenido el preciado cetro de Campeón local del Futbol de 1949.

Pilotea a esta entidad el señor Adolfo Escobar, quien le ha impreso una nueva fisonomia, lo que le ha permitido obtener el galardón de Campeón.

Coquimbo, exibiendo un juego ponderable, derrotó a un Matias Cousiño inconocible, por la cuenta de cuatro contra tres

El Estadio de la Compañia Carbonifera de Lota, se vió sencillamente concurrido, a raiz del interciudades a cargo de los fuertes conjuntos del Coquimbo, de Penco, y Matias Cousiño, que hacia de local, el Sábado 25, cuyo match finalizó por la cuenta de cuatro tantos contra tres, favorable a los "afuerinos".

El preámbulo de la tarde lo hicieron los conjuntos de cuatas especiales del Carlos Cousiño y Yale Sporting Club, evento que terminó por dos tantos contra uno, en favor de los "millonarios".

La Banda del Establecimiento y que dirije magistralmente el maestro Victor Viveros, amenizó esta bella tarde deportiva.

MATCH DE FONDO

Bajo la dirección del árbitro local, señor Arturo Silva, cuya faena fué acertada, los equipos observaron la siguiente alineación:

MATIAS COUSIÑO:

Fernández
Silva Arriagada
Salgado Chavez Miranda
Herrera Villegas Sáez Vergara Bello
O
Villegas Vera
Chávez Vidal Martinez
Velásquez Venegas Olguin
Castro Nilo
Prussing

COQUIMBO DE PENCO:

PRIMER TIEMPO

A un tren vitaminico se dió comienzo el cotejo, siendo las 19.25, correspondiendole a los "carareros" mostrar su garra, con fuertes y potentes shot a la cuadra defendida por el "chico" Fernández, quien logra salvar con holgura estas pretenciones. Cuando iba más o menos 1' de juego, Silva, zaguero del Matias comete penal, el que convertido por Vidal, con gambetazo a un ángulo: 1 x 0. Desde aquí hasta los 20' los mineros presionan ponderablemente, pero sin resultados prácticos; tal es así que a los 15', un agil pierde linda oportunidad de emparejar (Villegas). A los 24' Coquimbo cambia a Vera por Garcia. De los 25' a los 30' lidera dominio coquimbano, apoyado por el viento que ha soplado fuertemente.

A los 38', Coquimbo, comete penal, que es convertido por Sequel: 1 x 1. Cuatro minutos más tarde, Chávez, ágil voluntarioso y vehemente, aumenta a dos para Coquimbo: 2 x 1. Luego a los 44', el mismo jugador deja el macador a 3 x 1, finalizando de esta manera el primer tiempo.

SEGUNDO TIEMPO

Se reinician las acciones a las 19.25. Coquimbo produce los siguientes cambios: entra Vera y sale Garcia; Constela reemplaza a Gonalez y Olguin a Alarcón.

Los locales ,envalentonados con su barro, enhebran jugadas de verdadero mérito y es así como producen entreveros dificiles para el pórtico de Prussing, logrando obtener, Villegas, a los 2', el segundo tanto para sus colores: 3 x 2. Sigue una presión bastante ensomnolible por parte de Coquimbo que dura hasta los 20'. A los 25', entra Vera y sale Constela del Coquimbo, cosa que mejora la linea, conduciendo sus ágiles jugadas de verdadero mérito a la ciudadela de Fernández, lo que se materializa en guarismo a los 26', por intermedio del gran inter-izquierdo, Chávez que aumenta a 4 x 2. Desde los 26' hasta los 40' Matias Cousiño empresende una acción avasalladora que le permite descontar a los 41', por intermedio de Villegas, quedando el marcador definitivamente a 4 tantos contra 3, favorable a Coquimbo.

IMPRESION DEL MATCH

La actuación de la oncena "carcarera", francamente que nos produjo buena impresión. Es un cuadro ensamblado, ágil, vehemente y con arrestos verdaderamente admirables. Muchos de sus elementos dominan con facilidad la de "trapo", especialmente Chávez que se jugó un don partido. Este mocito es casi muy seria y el menor descuido puede encajarle un gol al más pintado. ¡Cuidado!. El resto de los ponen de azúcar, sin destacar mayormente, son elementos "dulces" en el cuadro. En suma, un cuadro interesante y eficiente.

Los dueños de casa, sin exhibir esos arrestos tradicionales, jugaron un cotejo más que bueno. Y si perdieron lo hicieron en base a que se encontraron, como se dice vulgarmente, con la horma de su zapato. Nada más. Pudieron empatar, pero la suerte le fué adversa y perdieron...

Destacaron nitidamente: Arriagada, Salgado, Sáez, Chávez, Miranda y Villegas, por los perdedores; y Prussing, Chávez, Villegas, Velásquez, Castro, Olguin, por los vencedores.

El arbitraje correcto, eficiente y ordenado.

JARAMILLO Y FUENTES.
Corresponsales

Haga sus pedidos de Vinos
"CASA BLANCA"
al Sub-Depósito
Especialidad en vinos Añejos y Dulces
GALVARINO 170 o al FONO 26
Eleuterio 2.º Caro T.
CASILLA 99 LOTA

Y después del partido...

He aquí en acción a los futuros cracks: a los muchachitos que darán muchas satisfacciones al deporte local.

Foto captada por nuestro reportero gráfico, René Orellana, en los instante en que un grupo de "pibes", salen detrás de la de trapo...



Contornos lucidísimos adquirió Velada de Box entre elementos del Club santiaguino "Famae" y el "Tani" B. C. de Lota

Lotinos se comportaron valientemente ganando la mayoría de los combates. - Comentarios.

Lucido desarrollo alcanzó el Martes último, en el Gimnasio de la Compañía Carbonífera e Industrial de Lota, la gran velada de box que el Tani B. C. tenía proyectada desde hace algún tiempo, con el famoso Club de Box "Famae" (Fábrica de Materiales del Ejército) de la capital.

En efecto, dicha reunión boxística logró atractivos especiales y concentró a un selecto grupo de personas que llenaba casi totalmente los diversos sectores en que está dividido nuestro principal campo deportivo, para aplaudir la acción vehemente de los boxeadores que, en ésta como en otras oportunidades, se prodigaron valientemente dejando muy en alto los colores mineros al vencer casi en la mayoría de los matchs.

En seguida el resultado de los cotejos:

CATEGORIA GALLO: Sepúlveda (T) vs. Donoso (Famae). Estos cabros abrieron la reunión, brindando un espectáculo ligeramente ponderable, finalizando en un empate.

CATEGORIA PLUMA: Suazo (T) vs. Marchant (Famae). El lotino imprimiendo un ritmo endomonado a las acciones logra al segundo round terminar con la beligerancia del santiaguino, derrotándolo inobjetablemente por K. O. T.

CATEGORIA LIVIANO: Fernández (T) vs. Rojo (Famae). Iñido encuentro. Talvez lo mejor de la noche. Desde la campanada estos bravos "pibes" se prodigaron como grandes, ofreciendo un match sencillamente grato y emotivo. Ganó el representante lotino dada su mejor expedición en los ramos finales de la lucha.

CATEGORIA MEDIANO: Ortúzar (T) vs. Contreras (Famae). Cual "gallito de la pasión", Ortúzar entró al cuadrilátero pensando tal vez que se rompería todo. Justamente eso fue lo que hizo y proporcionó una paliza de los grandes al amigo Contreras.

CATEGORIA MEDIANO: Perez (T) vs. Parra (Famae). Bonita pelea. Esta vez obtiene la ganancia el santiaguino en base a su mejor acción. Fué un encuentro de fisetas sencillamente agradables y dejó plenamente contento al respetable.

CATEGORIA MEDIANO: Arriagada (T) vs. Vilches (Famae). Este encuentro estuvo salpicado de bellas acciones, obteniendo Arriagada claras ventajas con potentes golpes al mentón y a la cara. A los 35" del segundo match Vilches mordía el polvo de la derrota. Gustó y agradó a la concurrencia.

CATEGORIA GALLO: Campos (T) vs. Lacoste (Famae). Nada pudo hacer la esperanza del Famae ante la agresividad del local, quien dió un verdadero baile y proporcionó una paliza a lo grande al santiaguino.

Triunfó por K. O. a los 2' y 30" del primer round. Fué una espectacular (de...) la del aluerino.

BREVE IMPRESION

Esta velada favoreció totalmente las aspiraciones mineras, logrando triunfos que son consagratorios para nuestros muchachos, toda vez que los hombres del Famae son veteranos en estas lides y desde muy cerca vienen siguiendo los progresos técnicos en materia boxeril. Por eso estimamos que los nuestros, tal como lo han hecho ayer, y posiblemente mañana, sus victorias son promisoras de un resurgimiento total y definitivo en nuestro medio.

Si hay a alguien a quien festejar, ése no puede ser otro que Pedro Campos, el cual —ya lo hemos dicho— viene perfilándose como una verdadera revelación haciendo matchs cada vez más promisores y mostrando una veteranía en materia técnica que se ha convertido en una verdadera pesadilla, incluso para el más "pintado". Y si no que lo diga Lacoste! Tiene condiciones especiales y, según se nos ha informado, lleva una vida muy seria; puede, en consecuencia, llegar muy arriba. Así también lo espera su mejor manager y fiel cuidador: su padre. Así también lo esperamos nosotros la afición entera.

Otro elemento de cartel y que promete más de alguna satisfacción, es el chico Ortúzar. Peleador a lo plano, no saca jamás la cara a nadie, aunque se trate de consagrados. Así lo dejó demostrado en la velada boxeril de nuestro cosmetario.

Nuestras felicitaciones muy sinceras a los bravos muchachos del Tani B. C.

(Comenta: *VIJARO*).

El "Yale Sporting Club", campeón de fútbol de 1949

Tenía que suceder así. El Yale Sporting Club ocupa hoy día el puesto honorífico del balompié lotino y ha sido el corolario de una vida activa y llena de entusiasmo tanto de sus dinámicos directores como también del corazón de los jugadores que lo han dado todo por salir airoso en una justa de tanta importancia como lo es el calendario oficial del fútbol.

Lo esperábamos, ya que poco a poco los "yalinos" han ido avanzando, pero ese avance ha sido con una base de entusiasmo pocas veces vista. Desde su fundación que hace diez y seis años ha venido luchando con ese amor propio digno de destacar y se ha visto coronado este esfuerzo y sacrificio obteniendo el año 1949 el Campeonato de Fútbol de Lota; y tómese nota que no es poca cosa ya que batallando rudamente han podido hoy ocupar un sitial de honor.

Su disciplinado conjunto de honor ha dado al Yale este galardón que bien se lo merecía porque sus dirigentes no han escatimado sacificio alguno por contar con hombres que respondan en todo sentido, tanto deportiva como caballerosamente.

Los yalinos han dado un ejemplo de la constancia y entusiasmo porque por ello han llegado a ocupar el cetro del balompié local.

"La Opinión de Lota", se complace en felicitar a este primer equipo por haber obtenido el Campeonato de Football de Lota por el año 1949.

¡Yalinos, muy bien!

Dentro del mayor espíritu de animación vuelve el Club de Tennis Lota

Su actual Directorio.—Estacionaria vida tenía debido a instalaciones que se hacían.—Competencia se desarrolló

En realidad que hacía bastante tiempo que no contábamos con la rama de tennis, pero había su justificación, cuando por causas ya conocidas como aquella de las nuevas instalaciones que se han hecho alrededor de la cancha, no permitían que los aficionados a este bello deporte desarrollaran su habitual programa. Sin embargo, este receso ha servido aun más para que el entusiasmo sea superior ya que habiendose renovado la actividad inmediatamente se nombró el nuevo directorio, cuya composición la damos al final de la crónica, el que se ha puesto en acción.

En primer término se organizó un campeonato relámpago entre los socios, competencia que resultó brillantísima ya que las raquetas locales pudieron demostrar su calidad e inteligencia en este deporte. Jugados todos los matchs dió como campeón de este torneo al señor Jorge Demangel Vischer, elemento que se consagró notablemente siendo un valor que en el futuro tendrá sonado éxito, y luego otro joven aficionado, el señor Edmundo Deleveau, que se logró clasificar vicecampeón.

Fué esta primera jornada del tennis una demostración de entusiasmo y en donde puede verse que sus actuales directores están empeñados en hacer revivir este deporte que en años anteriores dieron hermosas espectáculos.

Con una manifestación ,consistente en un almuerzo, que fué servido en los comedores del Casino de Lota Alto, se dió por clausurado el torneo de que damos cuenta, en donde también se aprovechó de hacer entrega de artísticos y valiosos premios a los vencedores del campeonato.

Durante el desarrollo de la manifestación se hicieron grandes proyectos para darle al verdadero auge el tennis y es así como actualmente se encuentra en trámite de escalerilla, en el que tomarán parte 11 jugadores entre damas y caballeros. Por esta causa hemos visto las canchas muy concurridas en estos días, pues se entreran con toda dedicación con el fin de tener éxito en las presentaciones correspondientes.

EL ACTUAL DIRECTORIO

Actualmente dirige los destinos del Club de Tennis Lota, el siguiente directorio:

DIRECTORIO HONORARIO

Presidente, señor Guillermo Videla Lira.
Director, señor J. Isidro Wilson.

DIRECTORIO EFECTIVO

Presidente, señor Luis Muñoz Ortiz.
Secretario, señor Rodolfo Bossay Medina.
Tesorero, señor Jorge Demangel Wischer.
Directores, señores: Juan Muñoz Muñoz, Marko Yerkovick y Orlando Badilla F.



Directiva del Deportivo "Mecánica a Vapor" que preside el señor Arsenio Segundo Barra



Directorio del "Atlanta Sporting Club" que preside el señor Reginaldo Gutiérrez P.

CLUB NACIONAL DE TIRO AL BLANCO N.º 63 "LUIS COUSIÑO", DE LOTA, DA CUENTA DE SUS ACTIVIDADES

Ultimamente el Club Nacional de Tiro al Blanco N.º 63 "Luis Cousiño", celebró importante reunión general de socios, en el cual se designó la mesa directiva que regirá los destinos de la institución por el período 1950-1951, el que quedó constituído de la siguiente manera:

Directorio Honorario:

Presidente, Sr. Arnoldo Courard; 1.er Vicepresidente, Sr. J. Isidro Wilson; 2.º Vicepresidente, Sr. Armando Hodge; 1.er Director, Sr. Gustavo Holmberg; 2.º Director, Sr. Juan Perfetti; 3.er Director, Sr. Carlos Duarte.

Directorio Efectivo:

Presidente, Sr. Felipe Solé García; Vicepresidente, Sr. Hernando Gallardo; Secretario, Sr. Omar Venegas Oliva; Pro-Secretario, Sr. Manuel Arévalo Alarcón; Tesorero, Sr. Miguel González; Pro-Tesorero, Sr. Eduardo Varas Mondaca; 1.er Director, Sr. Ernesto Medina San Martín; 2.º Director, Sr. Emiliano Aravena Carvajal; 3.er Director, Sr. René Lagos Torres; 4.º Director, Sr. Arturo Maldonado Pacheco; 5.º Director, Sr. Ernesto Segundo Medina Sobarbo; 6.º Director, Sr. Miguel Angel Vergara.

Delegado ante la Asociación Provincial, Sr. Víctor San Juan L., Delegado Suplente, Sr. Simón Burboa; Capitán 1.er equipo, Sr. Arturo Maldonado Pacheco; Capitán 2.º equipo, Sr. Emiliano Aravena Carvajal; Porta Estandarte, Sr. Evangelista Paredes.

LA MEMORIA ANUAL

El Secretario de la Institución dió lectura a la memoria como sigue:

Voy a dar cuenta de las actividades del Club durante el año, a pesar de las múltiples dificultades de diversas índole que hemos tenido que salvar, sin embargo, este Directorio ha trabajado entusiastamente para llevar a efecto el programa que se trazó. En primer término se realizó un certamen el 21 de Mayo del año pasado, día en el que el Club cumplió 30 años, siendo este certamen la base de la celebración y más no se pudo hacer debido a circunstancias especiales.

Como es de conocimiento de todos, la Asociación Provincial efectuó las competencias anuales, participando nosotros, como todos los años anteriores, con sus tiradores de Segunda y Tercera Categoría. Las diferentes ruedas se efectuaron en nuestro polígono ya que la Asociación, con el fin de dar mayor facilidad, envió controles especiales a todos los polígonos de la provincia, medida con la cual el Club salió favorecido en gran parte, ya que se economizó el gasto de pasajes a Concepción de los participantes de la Tercera Categoría. Se destacaron los tiradores señores Emiliano Aravena y José Toloza, los cuales ocuparon los puestos 6.º y 7.º, respectivamente de los diez primeros clasificados.

Los componentes de la segunda categoría dieron al Club la satisfacción de salir Vice Campeón de la Provincia por equipo a pesar que un tirador no pudo acudir a la última rueda.

Es digno de destacar las actuaciones de los tiradores de la segunda categoría señores Ernesto Medina y Arturo Maldonado, correspondiéndole al primero clasificarse entre los que tenían que participar en la Competencia "Bernardo O'Higgins", en representación de la provincia, efectuada en Santiago los días 8, 9 y 10 de Diciembre ppdo.

Nuestro consocio, señor Maldonado, ha dado la satisfacción de que el Club tenga un disparador de primera categoría, siendo por ello muy felicitado por sus compañeros, por ser el primero que obtiene este ascenso.

Por su parte, el Directorio organizó un certamen interno con el objeto de atraer a los socios a practicar el tiro al blanco, certamen que finalizó el 18 de Septiembre, junto con el certamen popular. En esta ocasión se disputaron valiosos premios, gentilmente donados por la I. Municipalidad y Compañía Carbonífera e Industrial de Lota.

Con motivo del terremoto que azotó la Zona Sur, este Directorio recolectó entre sus componentes y socios la suma de 345 pesos, suma que fué remitida al Diario "El Sur" de Concepción, que en esa fecha realizaba una colecta en ayuda de los damnificados. Quiero dejar estampado que este Diario no contestó la nota en que se comunicaba el envío de la suma recolectada.

También en el año que acaba de terminar, tuvimos que lamentar el sensible fallecimiento de nuestro antiguo socio fundador, señor Gregorio Cancino (Q. E. P. D.). Este Directorio se hizo presente en los funerales con el estandarte de la institución. Además se le hizo entrega a los deudos de $ 200.—, cuota que se le asignaba ya que se encontraba jubilado de la institución, aún cuando no hay acuerdos al respecto, ya que solamente reciben esta cuota los socios activos.

La Asociación organizó un certamen de clausura e invitó a todos los clubes de la Provincia con un equipo de 5 tiradores del Directorio. Nuestro Club se hizo presente con un equipo.

Una vez finalizado se ofreció un almuerzo a todos los participantes, y durante el cual se repartieron los premios obtenidos por los tiradores durante la temporada. Premios obtenidos por este Club: Un Diploma de Honor, como Vice Campeón en la segunda Categoría en la Provincia, el señor Ernesto Medina, una copa, como premio por haber ocupado el tercer puesto en la segunda categoría, el señor Arturo Maldonado, una copa, premio de ascenso de segunda a primera categoría, el señor Emiliano Aravena una copa, por el sexto puesto en tercera categoría y el señor José Toloza, una copa, como séptimo premio en la tercera categoría.

En esa oportunidad, el Presidente de la Asociación, señor Angel Mora, en uno de sus pasajes de su discurso dijo: "estoy altamente agradecido de los clubes de la provincia que han participado en las diferentes competencias en cumplimiento al programa elaborado por esta Asociación, ya que estaba en mi conocimiento de que algunos clubes estaban en bastante mala situación". Citó al Club Bari de Talcahuano el cual desde hace más de un año se encuentra privado de su stand.

También en esta oportunidad se encontró presente el Presidente del Consejo Provincial del Deporte a se le pidió en nombre de todos los clubes para que influenciara ante las autoridades máximas del deporte, ayuda para poder continuar las actividades, aún más cuando se pretende llevar a efecto el Campeonato Nacional de 1950 en la ciudad de Concepción. También se hace presente que el Club Penquista más antiguo de Concepción se encuentra en muy malas condiciones a igual que los demás de la provincia.

Ahora se pasa a leer el balance anual que ha presentado el señor tesorero:

BALANCE ANUAL AÑO 1949

Entradas:

Saldo año anterior	$ 976.75
Depositado Caja Nacional de Ahorros	901.90
Por cuotas de socios	4.437.—
Inscripciones por certamen	1.029.—
TOTAL	$ 7.344.65

Salidas:

Recepción Delegados	$ 425.—
Por compra de útiles de escritorio	810.60
Por compra para premios	344.—
Pago anual Asociación Provincial	60.—
Pago 15% cobrador	665.80
Inscripciones certamen	458.—
Pago marcadores	253.—
Arreglo máquina de escribir	220.—
Cuota mortuoria, Sr. Cancino	200.—
Pago viaje ida y vuelta a Concepción	364.60
Gastos varios	401.20
	$ 4.202.20
Saldo para el próximo año	$ 3.142.45

Nueva mesa directiva.- Memoria se presentó.- Don Felipe Solé preside este Club.



El Directorio actual del Club Nacional de Tiro al Blanco N.o 63 "Luis Cousiño", con sus premios que ha obtenido

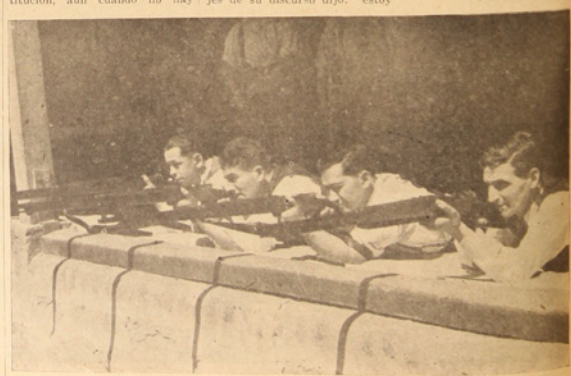

Cuatro entusiastas disparadores apuntando a los blancos

Harina "Coronel"

Toda la zona carbonífera la prefiere por su excelente calidad.

De todo un poco

Es para el periodista gran satisfacción, cuando trata de enmendar rumbos y corregir algunas situaciones anómalas que se presentan. Las páginas de este periódico os tán cuajadas de deportes, precisamente para estimular a nuestra juventud en el sano desempeño de él. Pues bien, accediendo a reiteradas observaciones es que la vez pasada, con infinito pesar por nuestra parte hubimos de hacer un fuerte llamado para corregir, un desbande en lo que a fútbol se refería. Dejando de un lado algunas antojadizas suposiciones, hoy con gran alegría hacemos notar, cómo esos jóvenes cortaron de inmediato dando con ello pruebas de poseer sentido de responsabilidad. A la juventud todo se le perdona, precisamente cuando cede a las advertencias que sus mayores le inculcan. ¡Bien por esos jóvenes! Cuenten siempre con la dedicación que tanto el Depto. del Bienestar, como "La Opinión de Lota" sabrá prestar a ellos como a cuantos personos deseen practicar deportes.

MIRON.

Correspondencia Deportiva

Ponemos en conocimiento de los dirigentes y deportistas que el señor Víctor Jaramillo R., atenderá desde hoy en adelante las crónicas e informaciones de Fútbol, Atletismo, Básquetbol, Rayuela, Box, Tenis, etc., en Comercio 259, Lota Bajo.

Brochazos del deporte lotino

(Por Vijaro)

El "Yale Sporting Club", vulgo "candado", ha obtenido dos preciosos galardones: "invicto en Serie de Honor y campeón en intermedia".

Bien por los hombres de don Rodolfo Escobar.

Felicitamos muy sinceramente a la muchachada azul y esperamos que en el presente año redoblen los esfuerzos para que logren conquistar, una vez más, el brillante título de campeones invictos del fútbol local.

"Carlos Cousiño", conocido más por el club de los "millonarios", en la competición Oficial de 1949, obtuvo un flamante tercer lugar.

Merecida ubicación si se considera su brillante actuación.

El hombre múltiple, o sea, el eficiente interior derecho del "Yale Sporting Club", Cruz, fué sin duda alguna, el jugador más parejo y rendidor. En suma: el mejor de la temporada.

Entre las cabezas visibles del deporte futbolístico lotino, destacaron: Rodolfo Escobar y Rolando del Pozo, del "Yale Sporting Club"; Fernando Pérez, del "Centra Sporting Club"; Juan Carrasco, del directorio de la Asociación local; Humberto Loutit, del "Carlos Cousiño", y Carlos Pérez.

Se merecen una felicitación muy efusiva.

Dicen que don Rodolfo Escobar será elegido para dirigir las huestes azules por un nuevo período reglamentario.

Buen ojo tiene la muchachada azul, pues el señor Escobar en ese puesto es insubstituible.

Muchos deportistas ya han empezado a pensar en la mejor forma de reestructurar el nuevo Directorio de la Asociación de Fútbol Local que la ha de regir por el período 1950-1951.

Nosotros estimamos que deben ir a los puestos de batalla gente que tenga noción del deporte, personas que sean garantía segura en el normal desarrollo de tan importante función.

Está en vías de efectuarse —según se nos ha informado— la realización de un gran cuadrangular de fútbol entre los mejores equipos de la región. Organizaría este certamen extraordinario o histórico nada menos que el flamante campeón de 1949 "YALE SPORTING CLUB".

Ojalá que no sea copucha, pues!

Vieja y sentida aspiración del fútbol lotino, es la realización de una competencia minera, con participación de Coronel, Schwager, Curanilahue y Lota.

Creemos que este ideal es viable y desde luego, los dirigentes deben dar los pasos conducentes a materializar esta iniciativa, pues existe el evidente peligro que el "Regional" termine definitivamente con los certámenes deportivos en esta banda.

Triste, cabizbajos, mohinos, está la muchachada "guerrillera". ¡Y en verdad que no es para menos! Bien pudieron ganar el cetro de 1949.

Para otra vez será... no.

La próxima semana los azules de calle Carrera, esto es, los "yalinos" celebrarán dignamente su aniversario. Lo harán con orquesta, platillos, bombo y... lo demás.

¡Felicidades, muchachos!

Lota es una plaza fuerte en fútbol. En el partido con el Magallanes el borderó arrojó una suma superior a 26 mil pesos.

Creemos que el campeón y vicecampeón tienen la palabra para presentar buenos espectáculos durante el escaso tiempo que nos queda de "veraneo". Deben traer buenos equipos y sin duda la afición ha de responder con creces.

PROGRAMACION DEL TEATRO LOTA ALTO

MARZO de 1950

1.º Miércoles.—"EL PETROLERO SAN DEMETRIO".—Producción norteamericana hablada en inglés de carácter documental, para todos. El dramático caso de una tripulación que salvó a su barco luchando a la marina mercante. Además 6.ª función del "HOMBRE DE HIERRO", gran serial.

2 Jueves.—"LA SIRENA DEL CUENTO".—Producción norteamericana hablada en inglés, de carácter fantasía, mayores. Un viejo solterón enamorado de una sirena. Interpretación de William Powell, Ann Blyth, Irene Hervey y Andrea King. Noticiarios, actualidades.

3 Viernes.—"MUJER".—Extraordinaria producción mejicana, carácter dramático, mayores. Interpretación de Ester Fernández y Agustín Irusta. Agregados y sinopsis, etc.

4 Sábado.—"DEJADA EN PRENDA".—Producción norteamericana hablada en inglés, comedia musical, para todos. Interpretación de Bob Hope y Lucille Ball. Además, 6.ª función final de "LA MONTAÑA MISTERIOSA".

5 Domingo.—"HOGARES SIN MADRE".—Extraordinaria producción norteamericana hablada en inglés. Comedia moralista, para todos. Su mal carácter casi lo hizo perder a su hijo, pero al fin pudo más el cariño de éste que lo atrajo hacia él. Interpretación de León McCallister, Peg And Garder y Edmond Gween. Actualidades, noticiarios, etc.

6 Lunes.—"LA 9.ª SINFONIA".—Sobresaliente producción musical alemana hablada en el mismo idioma. El drama de un gran director de orquesta en la más emocionante de las películas musicales, y en las que oiremos las mejores composiciones de Beethoven, Bach y Schakowsky. Interpretación de Willy Birgel, Lil Dagover y María de Tasnady. Actualidades, sinopsis, etc., etc.

7 Martes.—"LA MALTRATADA".—Producción norteamericana hablada en inglés. Comedia policial. Mayores solamente. Una cinta policial interesante que tiene como protagonista al más malo de los malos del cine, Dan Dukyea, que no deja la maldad por cometer con la angelical Dorothy Lamour. Noticiario, actualidades, etc.

8 Miércoles.—"LA ARAÑA".—Producción norteamericana hablada en inglés de carácter policial para mayores. Apasionante film de intriga y misterio. Interpretación de Richad Conte, Faye Emerson y Kurt Kruger. Además 7.ª función de "EL HOMBRE DE HIERRO". Actualidades, etc.

9 Jueves.—"LA ACUSADA".—Producción norteamericana hablada en inglés de carácter dramático, para mayores solamente. Una magnífica producción con una interpretación estelar de Loretta Young y de Robert Cumming y Wendel Corey, es esta película de gran categoría. Noticiario sinopsis, actualidades, etc.

10 Viernes.—"LUSTRABOTAS".—Extraordinaria producción italiana hablado en el mismo idioma de carácter dramático, para todos. La historia de dos niños que ha hecho estremecer al mundo. Una cinta que dejarán honda impresión en quienes la vean. Actualidades, sinopsis, etc.

11 Sábado.—"AFRICA HUYE".—Notable producción norteamericana hablada en inglés de carácter cómico y para todos. La fantástica historia de aventuras de dos blancos en el continente negro. En busca de una fortuna, lograron hallarla después de una aventura formidable. Bud Abott y Lou Costello en un diluvio de carcajadas. Además la 1.ª función de la gran serial "EL HOMBRE DE HIERRO".

12 Domingo.—"QUERERTE ES PERDICION".—Extraordinaria producción norteamericana hablada en inglés de carácter dramático. La simple historia de una viuda honesta y buena que un villano la transformó en la más hábil y pérfida pecadora. Interpretación jenial de An Todd, Ray Milland y Gerardine Fetzgerard. Actualidades, sinopsis, noticiario, etc.

13 Lunes.—"LA HISTORIA DEL TANGO".—Extraordinaria producción argentina de carácter comedia musical, para todos. El más grande éxito del cine argentino con la historia del tango, en la que se oirán los mejores y más antiguos tangos de la guardia vieja. Actuación especial de Tita Merello, Francisco Canaro y Tito Luisiardo. Actualidades, sinopsis, etc. Víctor Junco. Noticiario, actualidades, sinopsis, etc. No recomendable para señoritas.

14 Martes.—"LA BIEN PAGADA".—Ultima exhibición de la sobresaliente película mejicana, con la actuación genial de la Reina de la rumba, María Antonieta Pons, junto con el galán

15 Miércoles.—"EL ULTIMO ASESINATO".—Producción norteamericana hablada en inglés de carácter policial. Mayores. Una serie de asesinatos, descifrados por un aficionado. Ambiente de lujo y la emoción de un bello romance. Actuación de Paúl Kell, Kent Taylor y Sheila Ryan. Además, 8.ª función de "EL HOMBRE DE HIERRO".

16 Jueves.—"EL HOMBRE DE LA MASCARA DE HIERRO".—Grandiosa producción norteamericana hablada en inglés, de carácter dramático, para mayores y menores. Interpretación magistral de Joan Bennett y Louis Hayward. Noticiario, actualidades, sinopsis, etc.

17 Viernes.—"MARIA DE LOS ANGELES".—Sobresaliente producción argentina de carácter dramático. Para mayores y menores. Un drama argentino de fondo histórico. Casándose con un prisionero lo libertaba, pero ella perdió esta vez su corazón. Una película encabezada por Mecha Ortiz y Enrique Alvarez Diosdado, que nadie dejará de ver. Actualidades, sinopsis, etc

18 Sábado.—"EL HARAGAN".—Extraordinaria producción mejicana de carácter cómico con Manuel Medel y la linda Joan Page. Además 2.ª función de la serial.

19 Domingo.—"RAICES DE PASION".—Sobresaliente producción norteamericana hablada en inglés, de carácter dramático. Un drama romántico y emocionante que tiene por marco los más maravillosos paisajes de Mississipi. Un argumento que recuerda a "Lo que el viento se llevó", interpretada por Van Helfin y Susan Hayward. Noticiario, actualidades, etc.

20 Lunes.—"MATRIMONIO EN DUDA".—Extraordinaria producción norteamericana hablada en inglés, mayores y menores. Comedia. Una graciosa historia que se inicia en Inglaterra y termina en Estados Unidos, que tiene por eje la amnesia de un marido que tuvo que casarse para saber si era novio o marido. Un argumento maravilloso y humorístico protagonizado por Franchot Tone y Una O'Connor y Ann Richards. Actualidades, sinopsis etc.

21 Martes.—GRANDIOSO ESTRENO DE LA COMPASIA CHILENA DE COMEDIAS COMICAS "LEGUIA-CORDOBA", en el Teatro Lota Alto, solamente en Selecta y Noche.

22 Miércoles.—ULTIMAS PRESENTACIONES DE LA CIA. CHILENA DE COMEDIAS COMICAS "LEGUIA-CORDOBA", en el Teatro Lota Alto, solamente en Selecta y Noche.

23 Jueves.—"SANGRE Y PLATA".—Sobresaliente producción norteamericana hablada en inglés de carácter aventurero. Para Mayores. Un film de aventuras de gran emoción con el adorno de un hermoso romance. Una magnífica actuación de Errol Flyn junto a la hermosa y provocativa Ann Sheridan. Noticiario, actualidades, sinopsis, etc.

24 Viernes.—"NO CONFIE EN SU MARIDO".—Extraordinaria producción norteamericana hablada en inglés. Comedia. Mayores y menores. El demonio de los celos a punto de hacer fracasar un matrimonio en que nada falta. Interpretación de Fred MacMurray, Madeleine Carroll, Rita Johnson y Charles Buddy Roggers. Actualidades, etc.

25 Sábado.—"LA DANZA DE LOS MILLONES".—Producción norteamericana hablada en inglés, Mayores y menores. Al morir un anciano que es muy rico, lega su fortuna a su nieto que es un atrasado mental, el hombre encargado de cuidarlo cree que ha muerto y para seguir recibiendo sueldo lo suplanta por otro que es muy parecido. Interpretación magistral de John Lund y Mary Hatcher. Además 3.ª función de la gran serial.

26 Domingo.—"ROMANCE EN ALTA MAR".—Sobresaliente producción norteamericana hablada en inglés. Comedia musical. Mayores. Un deslumbrante espectáculo musical. filmado en maravilloso tecnicolor con las mayores atracciones artísticas de Hollywood. Debut de Doris Day, la gran cantante, en una película graciosa, chistosa y liviana, con la actuación de los Reyes de la Samba y del trío Page Cavanaugh. Noticiario, actualidades, sinopsis, etc.

27 Lunes.—"ODIO ENTRE HERMANOS".—Extraordinaria producción norteamericana hablada en inglés. Mayores. Emocionante drama marino en que dos hermanos se disputan una misma mujer. Interpretación magistral de Palmira Rock y Will Fyfe y Maxwell Reed.

28 Martes.—"EL GALLO JIRO".—Grandioso estreno mejicano. Comedia musical con la actuación del gran cantante Luis Aguilar y de Carmelita Gonzalez. Noticiario, actualidades, sinopsis, etc.

29 Miércoles.—"RETO A LA POLICIA".—Producción norteamericana hablada en inglés de carácter musical. Todas las sospechas de un crimen recaen sobre una hermosa joven que por una extraña aventura visita el lugar del crimen. Original producción con la actuación de la hermosa Carole Landis y de Wilhiam Cargan. Además la 10.ª función de "EL HOMBRE DE HIERRO".

30 Jueves.—"EN UN CASTILLO DE FLANDES".—Producción alemana hablada en el mismo idioma. Mayores y menores. La mejor película de la gran cantante Martha Eggerth con un argumento de gran interés, luciendo Marta Eggerth su inimitable voz en las más escojidas composiciones musicales. Noticiario, actualidades, etc.

31 Viernes.—"QUE DIOS ME PERDONE".—Extraordinaria producción mejicana de carácter dramático. Solo para mayores. Una sugestiva e impresionante interpretación de María Félix. Ahora como una mujer espía que por salvar a su hija se ve envuelta en las redes de una banda de espionaje. Intriga, misterio y sacrificio. Un drama de gran interés, dirigido por Tito Davidson, con la actuación de María Félix, Fernando y Julián Soler. Actualidades, sinopsis, etc.

Ante el Año Santo

EL nuevo año, que dividirá en dos mitades el presente siglo, encuentra al mundo en una de las etapas más trascendentales de su historia, en que dos fuerzas antagónicas se disputan el gobierno y la orientación de los pueblos: las fuerzas del materialismo histórico o comunismo y las de libertad y la democracia, que tienen por cimiento la doctrina de amor y de paz de Cristo.

Durante el año que termina, la lucha ha sido tenaz y violenta. Los resultados de la última guerra llevaron oscuridad a muchos espíritus y de ella se aprovecharon los que propician el control de Rusia sobre las demás naciones, tomando como base su influencia de nación vencedora y convirtiendo al mundo como un posible faro o norte de sus destinos. Pero, Rusia, fuera de su fuerza material, no puede ofrecer al mundo otra cosa que esclavitud, anulación de la personalidad humana, anquilamiento de la soberanía de los pueblos, destrucción de los fundamentos de hogar, familia y patria, puntos básicos en que descansa la organización de todos los pueblos libres que forman en el concierto de naciones civilizadas.

Las fuerzas del mal andan dispersas por el mundo y amenazan envolver en su negro manto a toda la Humanidad, a menos que todos los pueblos sepan tener una conciencia salvable en favor de su libertad y su soberanía. El ejemplo de tantas naciones, en Oriente y en Europa, que han sucumbido ante el avance de los bárbaros, que predican la igualdad y sólo dan despotismo, de los que anuncian una nueva era de paz y sólo practican la guerra, de los que ofrecen bienestar material y sólo despojan a los que algo poseen para no dar nada a quienes nada tienen. Esta era de oscuridad, sólo es iluminada por la verdad de los que siguen la senseñanzas de Cristo, su ejemplo y su doctrina de amor y de paz verdadera entre los hombres.

En las puertas del Nuevo Año está escrito un mensaje de especial y trascendental significación. Este será un Año Santo; vale decir, un año dedicado por la mejor armonía entre los hombres y entre las naciones. Un año que es de perdón hacia los errados y olvidos en el pasado y de buenas nuevas para los días que vienen.

Al inaugurar el vigésimoquinto año de Jubileo de la Iglesia Católica Romana y proceder a abrir la puerta sagrada de la Basílica de San Pedro, Su Santidad el Papa dijo que este año será el punto de cesación de una época de apostasía y culpabilidad e iniciará una "Era de paz".

En su importante alocución, Su Santidad no mencionó por su nombre al comunismo; pero, con deliberada precisión, expuso su dolor y las quejas por la persecución religiosa en Europa y Asia. Habló específicamente de la "China exterminada", donde los comunistas están terminando la conquista total del país y donde dijo "los trastornos revolucionarios en ocasiones parecen ser inestables, han congestionado los campos florecientes de la vida en cementerios de la muerte".

El Pontífice rogó por el retorno a la Iglesia de los desterrados, ateos y disidentes. Dijo a los dirigentes de la Iglesia y a los 375 millones de católicos del mundo que éstos deben esforzarse por crear una gran familia humana, en cuyo seno los pueblos trabajarán "en paz y no en guerra; en colaboración y no en aislamiento; en la justicia y no en el egoísmo nacional".

El Papa calificó al totalitarismo de "orden individual y excesivo, que ha surgido y se ha consolidado por "períodos completos de cinco años". "Acuso al totalitarismo de subversión total del orden divino, desprecio de la dignidad de la persona humana, negación de las libertades más sagradas y fundamentales, predominio de una sola clase social sobre las otras, subordinación de cada persona y cosa al Estado y un sistema de violencia y atentado militante".

El Papa también expresó la esperanza de que las naciones del mundo avancen por la senda de perfección común, con la ayuda recíproca y una equitativa distribución de los bienes, que son los tesoros que Dios ha dado al hombre; que los gobernantes concedan amnistía durante el Año Santo a los presos, especialmente los prisioneros de guerra; que cese la guerra de clases, y que termine el sistema de proscripción de la guerra y por razones políticas.

Al referirse, inequívocamente, a los gobernantes comunistas, el Pontífice, expresó: "Esperamos del Año Santo el retorno de la sociedad internacional al plano trazado por Dios" y exhorta a que los miles de desterrados se conviertan en la fiel vanguardia de esta cruzada por la paz, y añadió: "Dios prohibe que esta tregua de Dios sea alterada o violada por osados planes, no sólo por parte de las naciones, sino también por los diferentes grupos dentro de un mismo país".

Grandes y trascendentales palabras del Jefe espiritual del mundo civilizado para servir de norte a la Humanidad en estos días tan llenos de nubes de tempestad. Ellas deben llegar al corazón de los pueblos y hacerlos despertar hacia sus responsabilidades y deberes, a fin de dar cima a un mundo de mayor paz y mejor bienestar común.

Vemos que estos esfuerzos sinceros de paz y amor entre los humanos, están encaminados a orientar al mundo ante los embates despiadados de los que buscan una satisfacción a los reclamos de la hora presente en una doctrina materialista y brutal, en que el Estado supedita todos los valores y todos los derechos y considera a cada hombre como una pieza del engranaje administrativo, sin derecho a pensar o a obrar libremente.

Coincide este mensaje con el del Presidente de los Estados Unidos, dirigido al Sumo Pontífice. El Presidente Truman traduce en él la preocupación del mundo occidental por la actual política del Kremlin y expresa que el hombre, con todos los progresos a lo largo de la divina senda "trazada por el Salvador, pese a las vicisitudes que a menudo se encuentran".

Expresa, además, que la prueba de ello se manifiesta en los crecientes esfuerzos del hombre para aliviar los sufrimientos del prójimo y "en el mismo afianzamiento de las relaciones mutuas entre la mayoría de los pueblos que en verdad, viven como buenos vecinos".

No pueden ser más exactas y más justas las palabras del Presidente Truman, al traducir el sentir, no sólo de la reunión de naciones que viven en libertad y aspiran a seguir viviendo en libertad.

Chile enfrenta el nacer de un nuevo año con la misma inquietud y preocupación que afecta hoy a la mayoría de los pueblos de la tierra. Grandes fuerzas ocultas traman en las sombras el asalto contra la organización social, como resultado de quebrantos económicos y sociales, que no pueden solucionarse, manteniendo en pie los valores esenciales de nuestra actual forma de convivencia: libertad, justicia, derecho a practicar la fe y a sentir que el derecho es igual para todos.

Puede que los regímenes de democracia adolezcan de evidentes defectos, que en ocasiones frecuentes los pueblos no estén suficientemente educados para el ejercicio de sus derechos de ciudadanía, y haya deficiencias que se presten a abusos y exacciones, pero dentro de ellos hay la libertad de crítica, el derecho a decir, de palabra o por escrito, lo que cada cual piensa y considerá justo o errado, sin otras cortapisas que el no atentar contra el régimen establecido y que constituye la defensa de los más, y hacer decirse lo mismo de los países que están en poder del totalitarismo? En ellos se ha anulado la justicia, el derecho a pensar libremente es considerado como un peligro social, nadie hace ni piensa sino de acuerdo con los deseos de la tiranía, que todo lo avasalla y desconponen, en su afán desmedido de predominio y de poder descontrolados.

El camino de la justicia está abierto allí donde hay tribunales que actúan libremente. El camino de la felicidad puede lograrse donde haya igual número de posibilidades para todos y cada uno de los ciudadanos. Cuando insistimos sobre estos conceptos, que son los que han formado la esencia misma de todos los países del Hemisferio Occidental y de muchos otros que hoy gimen bajo la opresión soviética, no pretendemos defender determinadas situaciones, determinados hombres, determinadas combinaciones que puedan ofrecer a nuestros políticos o como quiera llamárseles: quisiéramos ser escuchados en las vísperas de este Año Nuevo, por corazones sinceros, porque hablamos para ellos.

No puede lograrse un bien donde el principio del bien está ausente; no podrá darse justicia allí donde ella está maniatada; no podrá avanzarse por el camino efectivo del progreso, allí donde la ciencia no tiene independencia para sus investigaciones y para exponer sus conclusiones. Nunca el mundo ha sido perfecto; pero, puede lograrse que un grupo de hombres y de naciones, de un mayor bienestar a las colectividades humanas y eso, será, inevitablemente, si escuchamos la palabra de Dios, la verdad de Cristo, contenida en la enseñanza de este Año Santo: "Gloria a Dios en las alturas y paz en la tierra a los hombres de buena voluntad".

He aquí algunas normas fáciles para resolver los comunes problemas personales

Por JAMES F. BENDER

¿EXISTE alguien que no tenga de tiempo en tiempo un problema personal? Seamos ricos o pobres, jóvenes o viejos, famosos o desconocidos, todos nos parecemos, porque todos tenemos problemas personales. Ellos forman parte del oficio de vivir. Y se presentan de manera peculiar a través de los años. Pues bien: algunos resolvemos esos problemas mejor que otros, y yo deseo participar al lector cómo proceden los hombres y mujeres que resuelven afortunadamente sus problemas personales.

Cuando alguien se acerca a mí, con algún problema personal, siempre trato, primeramente, de descubrir si realmente desea la solución del problema. Porque a menos que así sea —puede desear simplemente hablar sólo para obtener simpatía—poco puede hacerse para ayudarle.

Tomemos, por ejemplo, al joven de veinticinco años, víctima de una pertinaz tartamudez. La padece desde los cinco años, y ha hecho lo indecible por curarse. Ningún tratamiento le ha dado resultado, como muchos de nosotros, descubrió que su problema desaparecía una vez que proyectaba y observaba un plan de acción.

Hasta las personas más sabias y cultas deben compartir a veces sus problemas. Conocí a un famoso médico que había ayudado a millares de personas en los problemas de su salud. Sin embargo, cuando su propio hijo no lograba aprender a leer, el gran médico se sentía profundamente desconcertado hacer algo. Eventualmente, debió compartir su problema con alguien, antes que su vástago hallase alivio a sus dificultades.

Hay muchas personas con las cuales podemos compartir nuestros problemas. A veces es nuestra madre, hermana o hermano. Otras veces es un amigo o amiga por delante un problema que no deseamos compartir con un miembro de la familia, de modo que recurrimos a un sacerdote, por ejemplo. En ocasiones lo hacemos a un médico de familia, porque ha sido amigo fiel de ella desde hace muchos años. Aunque es posible que ninguna de estas personas pueda ayudarnos en la solución de nuestro problema, tal vez puedan aclararnos a alguien que nos sirva de ayuda.

Una vez buscado y recibido el consejo, debemos seguirlo. Por ejemplo, un hombre, no hace mucho, a quien yo conocía muy bien, padecía una irritación de estómago. Después de un mes de inacción, recurrió, por fin a un especialista. Este le indicó que inhalase cierta medicina dos veces por día, para hacer desaparecer la irritación. No obstante, el hombre se mostró muy negligente en seguir esas indicaciones, aunque pagó bien caro el consejo del experto. Debemos seguir el consejo de quienes tienen competencia para darlo, y de quien lo solicitamos si es que queremos la solución de nuestros problemas.

Otra manera de resolver consiste en anticiparnos, plantearlos de antemano. Veamos, por ejemplo, a esos hombres y mujeres que tienen grandes progresos en estos momentos. Y que se aprestan a pagar sus deudas. Con circunstancias menos favorables, ellos tendrán menos problemas económicos que quienes dilapidan totalmente

pasos que deben darse para resolver el problema, y luego se ponen a trabajar en esos pasos, uno por vez.

Veamos, por ejemplo, el problema de vivir dentro del presupuesto de cada cual. Es un problema muy común, actualmente, debido al elevado costo de la vida y a las circunstancias cambiantes. Con frecuencia, la especial debe soportar el peso de este problema porque a ella le corresponde el resguardo del tesoro familiar.

Conozco una señora que se veía en innumerables dificultades porque no planeaba su presupuesto. Aunque sus ingresos eran adecuados, siempre estaba endeudada. Una semana gastaba casi el doble que la semana anterior. Vivía constantemente preocupada, pues no podía resolver el problema. Pero en cuanto estableció un plan, que en este caso fue presupuesto, y lo observó, su problema desapareció. Entonces descubrió que no sólo disponía de dinero suficiente para sus necesidades, sino que le sobraba algo para ahorrar. Como muchos de nosotros, descubrió que su problema desaparecía una vez que proyectaba y observaba un plan de acción.

Hasta las personas más sabias y cultas deben compartir a veces sus problemas. Conocí a un famoso médico que había ayudado a millares de personas en los problemas de su salud. Sin embargo, cuando su propio hijo no lograba aprender a leer, el gran médico se sentía profundamente desconcertado hacer algo. Eventualmente, debió compartir su problema con alguien, antes que su vástago hallase alivio a sus dificultades.

Hay muchas personas con las cuales podemos compartir nuestros problemas. A veces es nuestra madre, hermana o hermano. Otras veces es un amigo o amiga por delante un problema que no deseamos compartir con un miembro de la familia, de modo que recurrimos a un sacerdote, por ejemplo. En ocasiones lo hacemos a un médico de familia, porque ha sido amigo fiel de ella desde hace muchos años. Aunque es posible que ninguna de estas personas pueda ayudarnos en la solución de nuestro problema, tal vez puedan aclararnos a alguien que nos sirva de ayuda.

Una vez buscado y recibido el consejo, debemos seguirlo. Por ejemplo, un hombre, no hace mucho, a quien yo conocía muy bien, padecía una irritación de estómago. Después de un mes de inacción, recurrió, por fin a un especialista. Este le indicó que inhalase cierta medicina dos veces por día, para hacer desaparecer la irritación. No obstante, el hombre se mostró muy negligente en seguir esas indicaciones, aunque pagó bien caro el consejo del experto. Debemos seguir el consejo de quienes tienen competencia para darlo, y de quien lo solicitamos si es que queremos la solución de nuestros problemas.

Otra manera de resolver consiste en anticiparnos, plantearlos de antemano. Veamos, por ejemplo, a esos hombres y mujeres que tienen grandes progresos en estos momentos. Y que se aprestan a pagar sus deudas. Con circunstancias menos favorables, ellos tendrán menos problemas económicos que quienes dilapidan totalmente

LA LIMOSNA

(CUENTO)

Había una vez, chiquitín ina quantable, que cuando se le pone en la cabeza un cuento, no hay más remedio: ¡con el humor que tengo ahora para contar!).

—Había una vez una viudita sobre, que tenía tres hijos y le amaneció un día no tenía que comer; y entonces le fue a pedir de limosna tres panes a un hombre rico, que no tenía hijos y era abogado. Pero el hombre rico era feroz y no le quiso dar, ni siquiera por Dios, porque él decía que no creía en Dios... ¡Claro! ¡como no tenía hijos, ni había sufrido nunca en esta vida!...

—Si me da tres panes le limpio la casa, señor.

—No.

—Le arreglo el jardín, señor.

—No.

—Mis hijos van a rezar por usted tres días.

—¡Fuera!

Entonces la pobre se enojó y le dijo:

—¡Si me da tres panes mis hijos velarán tres noches su sepultura, cuando usted muera!

—¿Y para qué? —dijo el rico.

—Para que el diablo no lo lleve el primer día por avaro!

—Bueno, bajo el otro.

Y le dió los panes. Y los chicos comieron ese día; y mañana fué otro día, porque las cosas cambiaron y Dios aprieta, pero no ahoga. Así que los panes de la viuda creciero y se fueron a la guerra y labraron fortuna.

Y después de muchos años, se enfermó grave de golpe una tarde el rico, y la pobre viuda se acordó de su promesa y mandó llamar a su hijo mayor. Vino ya capitán, hecho un real mozo con charanga a cinco y chambergo con plumas, y el mismo día que entró levantando polvaredas por las calles del pueblo, murió el rico de un empacho. Así que el capitán cumpliendo la promesa de su madre fue al cementerio y se sentó en la tumba del abogado ires noches.

La primera noche... nada pasó allí. La segunda noche, nada de nuevo.

La tercera noche... Panchito, al filo de la media noche, cuando los gallos cantan y las luces malas comienzan a salir de la tierra y a bailar culebreando entre las tumbas, sonó un trueno tremendo, y apareció Mandinga montado en un refucilo, con unos ojos como faroles, y... No te asustes tanto que el diablo no puede hacer nada a los chicos que se están preparando para su primera comunión.

—¿Quién vive? —dijo el Capitán.

—El diablo.

—¿Qué quiere el diablo?

—El alma del abogado que murió.

Por mí puede llevársela y cuanto antes! mejor.

—Apartate de la tumba entonces.

—Eso no, porque he prometido velar aquí tres noches.

(Lo que le estorbaba al diablo era la cruz de la espada que llevaba el Capitán al cinto, y así, desde tres metros de lejos no le quitaba el ojo. Y le dijo el joven:

—¿Que quieres por irse de aquí?

—¿Qué me ofertas usted por irme?

—Esa bota que lleva llena de oro.

—Bien dijo el Capitán —que estaba algo necesitado.

Y se la sacó que no era media bota sino bota entera y la colgó de un alamo y el maldito desapareció de un golpe, como peludo en hoyo. Al lado del tronco del álamo y abajo mismo de la bota había una hueso hondísima recién cavada. El Capitán que era ladino, se sacó la espada y le echó a la bota la suela de modo que quedó sin fondo, y se puso a espetar.

A eso de la una apareció Mandinga todo mojado, que chorreaba por los cuatro costados, como perro lanudo y los pantalones rotos hechos una sopa y debajo de los brazos dos bolsas de oro.

—Las saqué del mar —dijo, y las vació súbito dentro de la bota que naturalmente, no se llenó.

—¡Juana, qué bota —exclamó.

—Bota de potro, hasta mala pierna —dijo el soldado. ¿O se ha creído usted que yo uso polonesas?

—Me voy a buscar más oro —dijo el negro, secándose la cola con el poncho, para no resfriarse. Hasta que amaneza tengo tiempo para achurar a ese bandido.

¡Pobre abogado, si lo hubiese oído! Porque hay que saber que el infeliz no está muerto sino desmayado no más, pero tan fuerte, que parecía finado. Los doctores dicen que eso se llama catalepsia y que puede durar hasta tres días. Así que el rico estaba como dormido y no oía al diablo que le andaba con ganas.

Más de una hora tardó en volver de nuevo, y llegó echando chispas, con una cara de cien mil hombres que no podía ni resollar.

—Esto no lo aguanta ni un barro —dijo.

—Por eso es que apenas podéis vos —dijo el hombre.

—Lo saqué de la mina.

—Eche y no se derrame.

Echó y rodando las pepitas de oro haciendo un sintineo melodioso que volvería loco a un asurero, como un arroyuelo sonoro que el cauce inundable de la bota. Había tanto metal que la tumba se llenó casi hasta arriba.

¡Juana! —grito el Mandinga, que aunque era diable de los abogados, no vió la trampa; porque en ese mundo hasta el mejor de los jueces encuentra su vizcachera.

—No basta: —dijo el Capitán.

—Me voy volando, porque si amanece estoy perdido —dijo don Juan apuradísimo. Venía apuntando la mañanita y en una mata de yerba buena el jilguero cantó tres veces y voló hacia el levante color de nácar.

El Capitán rezó dos rosarios pidiendo a la Virgen socorro en ese trance. Un viento fresco movió las ramas rumorosamente y trajo en sus alas llenas de olor de sacate del amanecer, alivió entre los terrones la verdiz mañanera. Una nubecilla de cielo se puso bermeja y encendida, como una pluma blanca que estuviese hecha brasadas. Apareció el diablo con unas orgas más de oro que no los aguantaba ni cuatro mulas de andarivel.

—Las saqué de la casa de un comisario de campaña —dijo, tumbándolas.

¡Mentir santa! y la fosa se llenó y la bota empezó a llenarse.

—¡Alto el fuego! —gritó el Capitán que se veía mal y quería ganar tiempo— esta moneda es porraquaya!

—¡Es mentira! —gritó Caamusco, que estaba más nervioso que una cabra, porque el día se le venía encima.

—¡A trampear a un juzgado! ¡Estafador! ¡Sabe las monedas falsas que ya me habrás colado! —dijo el Capitán, y sacó la espada.

El diablo siempre anda armado, y así pelú un facón grande como una tercerola, tercio el poncho y empezó a girar el hachón con tanta rapidez que centella, que el otro se veía negro para vistearlo. Porque cuando el diablo tiene razón es terrible, como cualquier hijo de vecino, y la moneda no era falsa, y la cuarta se olvidó y Chamusco estaba furioso.

Pero al ruido de las latas se despertó el rico de su desmayo, abrió los ojos, dió un suspiro, conoció que estaba enterrado, y dijo:

—Perdone, Dios mío, de todos los pecados que he hecho, por ser vos quien sois.

Y dió tanta contrición de sus culpas, por la gracia de Dios, que se murió de pena por la vez los de veras. Entonces apareció el lucero, que se llama estrella de la Virgen, porque cuando sale hay que rezar las Avemarías, de la mañana y de noche. Era señal que Dios había perdonado al rico. Y Mandinga como vió que había perdido la apuesta no había más que hacer, dió un bufido y se hizo humo.

Fíjate, Panchito, se salvó el rico, todo por tres panes que dió de limosna! y eso, es mala gana, porque la limosna al pobre alcanza el perdón de Dios y cubre la muchedumbre de los pecados...

—¿Y todo, todo la plata?

—Todo la plata de la fosa el Capitán la enterró y no la quiso por que el dinero del diablo, Panchito, es como plata robada que nunca sirve de nada.

—Y se fué al cielo el rico!

—Sí, mi hijito, entre ángeles. Es el segundo abogado que hay en el cielo, porque el otro es San Fidel de Sigmaringa, de quien se dijo:

¡Santo el que fué abogado?
¡Grande es el poder divino!
Le costó ser capuchino
Y morir martirizado...

UNA LINEA ANDARIEGA

Hubo, en tiempo del descubrimiento y conquista de América una línea divisoria en extremo vagabunda y provocativa: la línea de Tordecillas.

Procedía de un tratado, firmado por los dos grandes naciones conquistadoras en los siglos XV y XVI: España y Portugal.

Motivo de tal tratado, la repartición entre ambas del derecho de conquistas en el Nuevo Mundo.

Ya el Papa Alejandro VI, a quien se recurrió inmediatamente después del descubrimiento de América, había determinado como límite de posesiones, en 1403, una línea imaginaria que yendo de Polo a Polo, pasara a cien leguas al oeste de las Azores, pertenecientes al Portugal. Las que se hallasen al oeste serían de propiedad de España.

Pero esta demarcación no fue del agrado del monarca portugués, el cual, mediante hábiles manejos, logró hacerla cambiar a su favor por el Tratado de Tordecillas (1494).

Y aquí comienzo lo existir la muy pícara línea de que se habla. Aquel límite que pasaba cien leguas de las Azores, corrióse a trescientas leguas de las mismas, y al antes cruzaba la mitad del Océano Atlántico, convirtióse ahora en tajante espada que dividió la América en dos partes: internándose en tierra por la boca del Amazonas, la línea volvía al Océano junto a la isla Catamez.

¿Conocía España el alcance del convenio que había firmado? Probablemente no; pero lo cierto es que ya una porción de América no le pertenecía.

¿Y cuáles eran las intenciones del Portugal? —Indudablemente pretendía también el sacar partido del Descubrimiento. Pero... ¡La línea de Tordecillas no le permitía llegar hasta las famosas "Sierras del Plata"!

Pues entonces... ¡Que se trasladé!

¡Y así comenzó la infiltración por el Norte y por el Sur!

Las tierras que el tratado confería al Portugal, no serían más que el punto de partida para ulteriores adquisiciones.

Se dirá que la línea llega hasta el Río de la Plata, hasta el Río Uruguay; dando origen a una larga serie de conflictos.

¡Todo por culpa de esa línea vagabunda!

EL ARTE

Arte es una palabra que abarca mucho, trayéndonos a la mente, la poesía, la música, la pintura, el dibujo, la oratoria, etc.

Pero antes de extenderme, una pregunta: ¿Qué es arte? No sabes? Arte es el modo de hacer ciertas cosas y acciones que sean agradables a los demás, y como en gustos no hay nada escrito, hay muchas clases de arte, como por ejemplo: el romano, el moderno, el renacentistas, el subrealista y muchos otros que no recuerdo.

Por eso es que el arte ha existido desde los primeros tiempos. El hombre que dibujó en su caverna un animal, tenía arte. El hombre que hacía en maza una rudimentaria cabeza de pájaro, sabía arte, porque lo hacía con la intención de alagarse y de sobresalir a los demás. En resumen, lo quería hacer a su gusto y que a la vez gustara a los demás.

En la Edad Media el arte estaba muy perfeccionado; en el Renacimiento alcanzó talvez su apogeo. No digo que el arte de ahora sea de menos calidad, es decir, menos arte que el de otros tiempos, pero ¡Que raro es!: cuadros con figuras grotescas y movimientos falsos. Parece que los pintores (me refiero a los subrealistas) se dedicaron a captar sus pesadillas. En la oratoria hay algo de sarcasmo, mucha confianza y, son pocos los que en realidad de los que se puede decir que hablan bien.

En la literatura... Bueno, yo me reservo la opinión.

Y es por eso que en los colegios se enseñaba antiguamente el arte, porque se creía que saber de él, era completar en la educación algunas nociones de ella.

Pero todos los extremos son malos. No hay que pecar de ser una verdadera enciclopedia artística, ni tampoco un ignorante en la materia.

Todos tenemos algo de artistas. Así, si tenemos facilidades para el dibujo, aprovechémolas. Si también tenemos facilidades para escribir, hablar en público, etc., no las desperdiciemos. Pongamos un poquito de arte en todo y no seamos vulgares. No nos dejemos llevar por la ley de la inercia, que tiende a dejarnos en la posición más cómoda.

Espero que seas un futuro dibujante, arquitecto, escritor, músico, etc., y que no desperdicies los dones que Dios te ha dado, porque quizás algún día, El te pregunte: qué has hecho de ellos.

CURIOSIDADES

—No existe en el mundo según se cree, un marco de cuadro más valioso que el, que ostenta la célebre tela de Rafael "La Virgen y el niño", que se encuentra en la Catedral de Milán.

El marco citado es de oro macizo, y tiene incrustadas innumerables piedras preciosas. Las cuatro esquinas son formadas por hermosos asuelejos de Estanfio redondeado y, que representan cabezas sobresalientes de la Sagrada Escritura.

—El peso de la Cúpula de la Catedral de San Pablo en Londres, es de cuarenta y cinco mil toneladas, según ha declarado el arquitecto Mervin Macartney, encargado de restaurarla.

—Los huesos de un reptil prehistórico hallados en el territorio de Tangayica (Africa), tiene un tamaño tan grande, que fué necesario emplear dieciseis hombres para levantar uno de ellos.

te sus ganancias. Las personas prudentes preven las posibilidades de la desocupación o la enfermedad. Todos podemos imaginar muchas maneras de reducir nuestras preocupaciones si nos adelantamos a ellas.

Otra idea que siempre me gusta recordar, cuando tengo un problema personal, es la siguiente: si no podemos resolver un problema de un modo, no debemos arrojar la esponja o desilusionarnos, sino que es preciso intentar de nuevo. Walt Whitman, el gran poeta norteamericano, dijo que se sirve pobremente a la democracia si nos dejamos derrotar por uno, dos o tres fracasos. Es preciso insistir, porque en alguna parte está la solución, y con perseverancia podemos encontrarla.

También debo apelar a las personas mayorés para que consideren los problemas de los niños. Frecuentemente, cuando crecemos, olvidamos el punto de vista de los niños. Y, sin embargo, sus problemas son para ellos tan graves como los nuestros son para nosotros.

Aunque disponemos de muchos medios para resolver determinados problemas, los que hemos tratado aquí pueden ser aplicados con buenos resultados a toda clase de problemas. De modo que si queremos, realmente, resolver un problema personal, debemos hacer algo. Podemos también compartirlo con alguien. Una vez obtenido el buen consejo, hay que seguirlo. Anticiparse a él es un buen método para resolver un problema. Por fin, lo que es más importante, no debemos desanimarnos cuando no podemos encontrar una solución inmediata, porque todos fallamos a veces. Pero gracias a Dios, muchas veces triunfamos también.

ASISTA A LOS CURSOS DE PRIMEROS AUXILIOS QUE SE DICTAN EN LA ESTACION DE SALVAMENTO

Economato Lota Alto

"COMO SIEMPRE A SUS ORDENES"

¡MES DE LA UVA! ¡MES DE LA UVA!

Tenemos el agrado de ofrecer para el presente mes de Marzo las siguientes mercaderías a nuestra distinguida clientela:

Tocuyo liso para sábanas, doble ancho, metro $ 57.60

Tocuyo liso para sábanas, doble ancho, metro $ 53.60

Overoles de mezclilla para niños:
Alto 60 centímetros $ 42.—
id. 75 id. 50.—
id. 85 id. 53.—

Camisas de brin para el trabajo, cada una $ 75.—

Mamelucos tusor para mecánicos desde $ 170.— hasta $ 400.—

Artículo de punto para niñitas:
Cuadros desde $ 14.— hasta $ 18.—
Cuadros para señoras $ 20.— y $ 24.—
Enaguas de Algodón para señoras $ 38.— y $ 40.—

Poleras para niños, en colores novedosos, al precio de $ 15.— y $ 25.—

Calzoncillos de tucuyo p. hombres $ 32.—
Poleras p. hombres $ 20.— y $ 38.—

Brines en colores surtidos, especial para ropa interior a $ 23.50 y $ 29.60

Escoceses de algodón para camisas al precio de $ 40.80, colores surtidos
Chiselas, fibrelas y lanillas estampadas

NOVEDAD: Linos estampados en colores y dibujos surtidos, recibidos directamente de la Fábrica, para cubrecamas, muebles y cortinas, desde $ 170.— hasta $ 220.—

Leche Nido, Tónico Milo, Alimento Meyer. Vitalmin vitaminado. Alimentos para guaguas

Gallinas y pollitos en jalea, langostines en jalea y conservas en general

ATENCION...!

Iniciamos el mes de la uva, ofreciendo a nuestros clientes este artículo de gran poder alimenticio, vendemos al más bajo precio de la zona por ser productores directos.

Pida Uva de Las Ñipas en nuestro Almacén, Central y Emergencia.

Ayúdenos Ud. a fomentar el consumo de frutas sanas y baratas.

Uvas Corinto, Italia y Negra.

Como siempre a nuestras Cuentas Corrientes, la mejor atención

CON REPARTO A DOMICILIO

PERFETTI, HERNANDEZ y Cía. Ltda.

LOTA ALTO

La Opinión de Lota

Año XXVI - N.° 452
Lota Alto

Abril de 1950
Precio: $ 2.—

PERIODICO MENSUAL PARA LA REGION CARBONIFERA — LOTA Y CORONEL









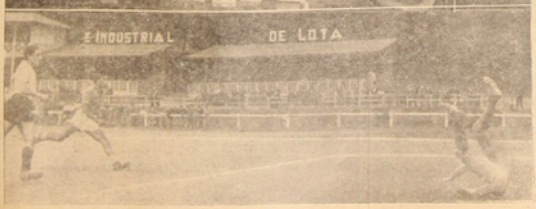

1) La Escuela "Matias Cousiño", uno de los centros de enseñanza y cultura que la Compañia aporta a la educación gratuita de los hijos de sus empleados y obreros. Vemos a los niños en la iniciación de las clases.

2) El Directorio del Centro Femenino "Patria y Hogar" al cumplir sus 25 años de vida.

3) En los momentos en que el Padre Palma, bendice el nuevo local que es entregado a la Directiva del Sindicato Industrial de Obreros y luego el Presidente Sindical, agradece.

4) Una escena del match Audax-Acevedo en que igualaron posiciones a tres tantos. (Gráficos de Orellana).

Escribe: Enrique Soto Davies

EL CAPITAN

LO veíamos todas las tardes en el viejo muelle abandonado, junto a los restos enmohecidos del "Esperanza", que otrora fuera un audaz tres palos.

Con su gorra grasienta y deshilachada, por la que debieron pasar borrascas y huracanes, con un viejo dolman azul en cuyas mangas quedaban restos de dorados galones, el Capitán miraba largas horas silenciosas, como rompía el mar sus olas sobre el acantilado cien brazas hacia el sur, o reconstruía con sus ojos la silueta gallarda del "Esperanza", mientras fumaba pipa tras pipa.

Nos imaginamos siempre que el Capitán debió ser un aventurero de los siete mares. A veces, pensábamos que hasta quizás también un tripulante del "Caleuche" que había dado en nuestra caleta por un misterioso designio del Destino.

Pero por sobre todo, era para nosotros el Capitán, el único, el inimitable, ante quien los Hermanos de la Costa no serían sino aprendices de marineros y piratas.

Todos le querían en la caleta, hasta las madres siempre temerosas de las amistades de sus retoños, hasta José Antonio, el pescador viudo que no quería a nadie desde que el mar le llevó a su compañera.

Era nuestro personaje; más importante en nuestra caleta que el propio Presidente, a quien nadie conocía y del cual pocos sabíamos el nombre.

El Capitán, nos hablaba tanto y de tantas cosas. De tierras que estaban más allá del mar, donde las gentes hablaban otras lenguas, tenían otras costumbres, eran negras o amarillas.

Nos contaba de grandes ciudades, con vehículos enormes que llevaban la gente de una parte a otra; de máquinas que resoplando arrastraban largas filas de carros por un camino de acero, de enormes casas de diez y más pisos, de un ingenioso mecanismo que al darle vueltas producía una luz mara, villosa. Nos llenaba la cabeza y la imaginación con sus relatos.

No le creíamos a veces, nosotros, los pobres niños de una caleta miserable, que jamás salimos de sus estrechos límites.

Pero sus historias nos fueron atisbos. El deseo de salir, deseo que fué creciendo a la par que nosotros.

Teníamos 16 años y estábamos decididos a irnos de la caleta, cuando el Capitán murió. No sufrió nada, porque fué de un momento a otro. Sufrimos mucho con su muerte, porque ella nos reveló el secreto.

Entre sus escasos bienes, encontramos sus certificados de trabajo, copias de contratos, carnet, etc., pero en ninguno de esos documentos —que cubrían casi 40 años— se mencionaba siquiera el más insignificante trabajo o actividad marinera.

Nuestro Capitán, no lo era. Apenas, si un hombre de tierra adentro, enamorado del mar.

Día de las Américas

ES un hecho innegable que el descubrimiento de América transformó en la historia de la humanidad. La concepción del mundo cambió radicalmente. Y como nota un autor con mucho acierto, fue la revolución más grande de los siglos, si vuelve más grande a los de las conciencias; los regímenes y los ideales. Las teorías, los principios antiguos cayeron de su pedestal y sólo España, halló su destino en los inmensos territorios descubiertos. La libertad, preciada conquista del espíritu pudo prolongarse hasta la saciedad. España por lo mismo representó el eslabón entre el mundo antiguo que caía subyugado a sus pies y el Nuevo que se alzaba con los bríos propios de la juventud. Mientras las nacionalidades europeas experimentaban en sus cimientos un temblor destructivo, España, en los territorios descubiertos hallaba su razón de existir, lo mismo que un padre encuentra en sus hijos la continuidad de su destino.

América, vasto e inmenso como los límpidos cielos españoles se extendía en su geografía, en su historia pletórica de abismos insondables. Sin embargo ella ha de entregarse, palmo a palmo a la esforzada valentía del puñado de argonautas que encontraron sus contornos en toda su amplitud y escalaron las crestas orgullosas de sus niveas montañas.

La historia de América desde su génesis en una historia de democratas y aristocratas, pero estas antinómicas secciones no logran dividirla, sino más bien, por contraste, cimentan en bases solidas e irrodargables, las múltiples nacionalidades que han de brotar para testimoniar la fe de España.

PANAMERICANISMO

Se ha de buscar entonces la razón fundamental del Panamericanismo y por ende el día de las Américas, en los principios mismos que amamantaron nuestros hidios desde el día aquel en que surgimos a la vida de la humanidad y plantamos nuestra vid en el concierto de las nacionalidades.

Panamericanismo, que antaño sonaba como voz de guerra, y su eco duraba lo que dura un brindis, hogaño tiene caracteres de confraternidad en su más completa acepción. Se ha tratado entonces de hacerla vida y para ello es que se había del Día de las Américas.

Un vistazo detenido en nuestra historia, vemos que tiene mucho de común. Una dominación idéntica en sus principios, pasa con la misma familiaridad en el Norte y en el Sur, de Oriente a Occidente. Las diferencias políticas jamás en nuestra América han constituido realmente oposición. Las sporadicas revueltas de audaces dictadores ha servido para estrechar los lazos de común afecto que nos une. Un ejemplo vivido de ello, ha sido los cataclismos que se han dejado sentir. Entonces hemos visto la realidad maravillosa de todas las nacionalidades al acudir para concretizar en la efectividad, el sentimiento atávico de hermandad.

La vieja doctrina del equilibrio, sustentada por Koch, Herder, Vogt y que Metternich apiló contra Napoleón, es la que nos mantiene. Cuando una nación experimenta un desarrollo excesivo, las otras asumen una actitud de defensa. Las guerras no se circunscriben a determinadas naciones sino que abarcan al mundo entero. Las naciones americanas necesitamos ser fuertes para contener las invasiones extranjeras. De ahí nace nuestra actitud delante del comunismo, porque Rusia tiene la aspiración de extenderlo a todos los países del orbe. Todavía, con nuestro espíritu latino y cristiano, renegamos incluso de comunismos nacionalistas, porque ello destruye nuestras concepciones cristianas que bebimos a la par con nuestro nacer a la vida. Nuestro destino debemos buscarlo en nuestras raíces históricas; en las libertades españolas e inglesas y en la Independencia.

Renegar de nuestro pasado, de nuestra historia, de todo lo que ha creado nuestro presente, amalgamado como un milagro, es sencillamente monstruoso, es más que un error; es una infamia, una traición.

América es en esencia una Conferencia de Naciones; la más grande conferencia que vieron los siglos.

Esa unión espiritual, ese nexo que une nuestros destinos, tiene una razón más que fundamental. Es la vida de nuestra joven América.

Tu madre es la Bandera

TELESFORO Pacheco, tercer vástago de una numerosísima familia tenía sobremanera a gramel. Todos le cuadraban a la perfección. Es de imaginar entonces el genicio cite que se gastaba, cuando sus compañeros lo mentaban repetidas veces por el maremagnum de sus apellidos.

Cuando cursaba la quinta preparatoria fué protagonista de un hecho que adquirio relieves, puesto que toda la escuela lo supo y ello sirvió para agregarle un nombre más a la montaña que tenía en los mismos.

Don Ismael Amaya, profesor entonces del curso de Pacheco, era la copia fiel de la bíblica paciencia del Santo Job. Don Ismael, buen maestro, era por añadidura tímido y reservado, dos cosas fatales para la enseñanza intensiva de sus pupilos, los cuales no lograban sacarle un ápice de enojo o malestar. Todo tiene su término y también terminó la paciencia de don Ismael, cierta vez que Pacheco, alumno discolo y desaplicado metía en la clase un barullo infernal. Todo sucedió de esta manera:

—Entiéndame Pacheco, Ud. debe hacer silencio.

Lo mismo era repetírselo a las piedras. Pacheco seguía molestando, indiferente a las observaciones del maestro.

Agotada la paciencia del profesor, éste rojo como una amapola le espetó:

—¡Cállese bípedo!

Santo remedio. Pacheco calló "ipso facto". Pero no paró ahí el silencio, sino que tomó sus libros y avanzó hacia la puerta no sin antes decirle:

—¡A mi papá le voy a decir!

No le quedó otro camino a don Ismael que dirigirse a la dirección y comunicarle al señor director la égira de su discípulo.

A la media hora después hizo su entrada al colegio el padre de Pacheco, acalorado y rabioso a comunicarle al director el tamaño insulto que había experimentado su retoño.

El director impuesto ya del desacato le explicó al señor Pacheco que el significado de la palabra "bípedo" en ninguna manera precisaba un insulto para su hijo, puesto que el y todos los seres vivientes eran bípedos al tener dos pies. Diferente habría sido si le hubiera dicho "cuadrúpedo", en atención a que ello era un atributo de los animales, especies que se movilizan en cuatro pies, excepción hecha naturalmente de algunas especies animales que podían considerarse bípedos y se lanzó en una verdadera clase de zoología.

Impuesto ya Pacheco padre y satisfecho hasta la hartura dióse cuenta del inmenso ridículo que había hecho y para borrarlo en parte, no le quedó otro camino que sacarse el cinturón que circunscribía su voluminosa panza y propinarle a Pacheco, hijo, una feroz azotaina.

Desde esa época hubo un nombre más en la lista de sus apelativos. "el bípedo".

La más célebre de todas las salidas del "bípedo" fué la que experimentó cuando cursaba el segundo año de humanidades en el Liceo.

Estaba esa vez en clase de castellano, catedra que dictaba don Ricardo Molina, celebérrimo por su manía a lo Pitonisa de decir algunas frases. Explicaba esa ocasión el verbo y se dirigió a Pacheco, alias "el bípedo", y le lanzó la siguiente frase:

—¿Tu madre es la Bandera!

Se cerró de despecho el labio inferior de Pacheco, sus ojos quisieron nublarse pero un supremo y contenido esfuerzo lo impidió y lleno de rabia y furor le dijo:

—Ahora mismo le digo a mi padre!— Y abandonó de nuevo la sala.

Llorando llegó a casa y le contó a su papá que el profesor de Castellano lo había insultado diciéndole que su mamá era lavandera.

Los negocios para el señor Pacheco eran espléndidos y gozaba de una holgada situación económica, de manera que sintió en carne propia la insultante frase que le narraba su hijo.

Se cambió de ropa y lo mismo hizo con su hijo y mujer. Montó en él y se dirigió al Liceo a pedir explicaciones del insulto recibido.

Casualmente el Rector estaba en su oficina. Allí pues, el señor Pacheco, luego de los saludos de rigor le espetó "ex abrupto".

—¿Encuentra Ud a mi mujer traza de lavandera?...

—¡Pero, señor ¿tenga Ud. la amabilidad de explicarse?— le dijo este.

—Resulta que el profesorcillo de Castellano le dijo a mi hijo que su madre era lavandera.

—¡Debe estar Ud. en un error! No creo al señor Molina capaz de semejante desacato. Y a región seguido toco el timbre, ordenando al mozo llamar al señor Molina.

El Padre de Pacheco se atuzó el bigote, respiró profundo, refrescó sus manos y se preparó a embestir al delincuente.

—Señor Molina —dijo el Rector—, la señora madre del alumno Pacheco... el señor Pacheco.

La señora le dió la mano, no así el padre que rasgó la presentación con un

—¡De manera que Ud. se ha permitido decir a mi hijo que su madre es lavandera.

—Mire señor, lamento el incidente, pero lo que yo le he dicho a su hijo es muy diferente a lo que Ud. piensa. Me he referido a ese trapo tricolor, al Pabellón Nacional, símbolo de nuestra ciudadanía y no a otra cosa.

El padre, la madre y Pacheco hijo, colorados como tomates abandonaron la oficina del Rector, recordando seguramente el otro ridículo que cuatro años atrás experimentara por la ultra sensibilidad de su retoño.

Abel Silva

Buenas maneras en la mesa

UNA vez sentado a la mesa, el convidado se coloca la servilleta a modo de doblar sobre las rodillas. Terminada la comida, almuerzo, etc., se dejará la servilleta sin doblar, encima de la mesa, y por el lado derecho, sin arrugarla ostensiblemente.

Respecto a los cubiertos, damos aquí algunas normas:

La cuchara y el cuchillo se toman con el pulgar y el índice de la mano derecha, en tal forma que el extremo del mango pase sobre la curva que hacen los dedos con la mano. El mango jamás debe pasar por debajo de la palma.

Cuando los manjares requieren manejar el tenedor con la derecha, sin utilizar el cuchillo, procédase como con las cucharas. El cuchillo sirve para cortar alimentos, no para llevárselo a la boca.

Al terminar de comer no se dejará el tenedor sobre el mantel, sino que se colocará en el portacubiertos. Si no lo hay, es indicio de que los cubiertos se cambiarán con cada plato, uno al lado del otro, los mangos del lado del convidado. Nunca se limpian el cuchillo y los platos con el pan.

Debe comerse solamente con el tenedor: las legumbres, el pescado (a no ser que hubieran cubiertos especiales para pescado) y las tortillas de huevos.

No se tome jamás con los dedos el queso. Úsense los cubiertos de postre y los platos pequeños.

Para comer frutas hay que observar la conducta de los demás invitados y sobre todo de la dueña de casa, pues hay varias normas.

MUEBLERIA "ARRIAGADA"
SERRANO 672 - LOTA
EXPOSICION DE MUEBLES DE COMEDOR, DORMITORIOS, LIVING Y DE PIEZAS SUELTAS
GRANDES FACILIDADES DE PAGO
VISITELA SIN COMPROMISO

La Opinión de Lota

LOTA ALTO, ABRIL DE 1950

ELECCION DE REGIDORES

El acto eleccionario del 2 de Abril, con que la ciudadanía llevará a sus representantes a los cargos de Regidores Municipales, reviste importancia y es de suma trascendencia para la localidad, puesto que de esta elección dependerá el auge de la ciudad de Lota Bajo, donde hacen falta tantas obras de adelanto urbano.

Es indudable que los diferentes sectores, independientes de colores políticos, habrán elegido sus candidatos entre las personas que mejor se distinguen por su espíritu público y que, cualquiera que sea el resultado de la elección, se habrá impuesto el buen sentido y que los nuevos regidores llegarán a la Municipalidad con el sólo deseo de servir y luchar por el adelanto de Lota.

Cualquier problema local, si es estudiado con serenidad y sin otro ánimo que el de apoyar toda obra de adelanto y de bienestar colectivo, puede ser resuelto sin dilación, es decir, sin pérdida de tiempo, donde es urgente buscar soluciones que evidencien el progreso que reclama la zona minera e industrial de Chile.

De poco servirán las iniciativas particulares, si no se ven secundadas por la autoridad de la Comuna la cual descansa, a su vez, en el espíritu de trabajo y patriotismo de sus regidores que, si no se apartan de esta línea de conducta, habrán contribuido en mucho al desenvolvimiento de Lota Bajo, y no poco a la gratitud de sus conciudadanos.

EFEMERIDES NACIONALES

ABRIL

1—1813.—Se publica el último número de "La Aurora", primer diario editado en Chile; lo reemplaza el "Monitor Araucano".

2—1879.—El Gobierno de Chile obtiene la autorización del Congreso para declarar la guerra a Bolivia.

4—1879.—*El Congreso aprueba la declaración de guerra al Perú.*

5—1818.—En los llanos de Maipú —vecino a la capital— se libra la batalla de este nombre, en la que el Ejército de Los Andes, aniquila a los españoles, asegurando con esto victoria la independencia de Chile.

5—1879.—Chile declara la guerra al Perú y Bolivia, en conocimiento de la alianza secreta entre estos dos países.

5—1879.—Comienzan los trabajos de construcción del ferrocarril trasandino por Juncal.

6—1722.—Se descubre la Isla de Pascua, la posesión insular más extensa de Chile.

8—1818.—Fusilamiento de Juan Jose y Luis Carrera, en Mendoza.

10—1880.—Bloqueo del Callao por la escuadra chilena.

11—1823.—Se dicta la Constitución Política del Estado.

11—1857.—Fundase en Copiapó la Escuela de Minería.

12—1879.—Combate Naval de Chipana.

17—1833.—Apertura del primer curso de Medicina en el Instituto Nacional.

17—1839.—La Universidad de Chile es creada para tomar las funciones de la Universidad de San Felipe.

19—1856.—Fúndase con el nombre de Escuela Modelo la primera escuela primaria de enseñanza superior, ocupando su dirección el benemérito y erudito maestro chileno don Jose Bernardo Suárez.

18—1839.—Entrada a Lima del Ejército chileno al mando del General Bulnes.

20—1927.—Chile conquista el título de Campeón Sudamericano de Atletismo.

24—1644.—España reconoce la Independencia de Chile.

29—1889.—Se crea el Instituto Pedagógico que abre sus puertas el 1º de Agosto.

BATALLA DE MAIPO

5 de Abril de 1818

OSORIO ha llegado con sus bizarros regimientos a Talcahuano y se imagina que la retirada de los patriotas es por temor, porque son incapaces de presentarle resistencia.

O'Higgins, siguiendo su plan de batalla, se retira hasta Curicó para que elija el enemigo el sitio que ha preparado para el próximo encuentro.

Osorio se deja engañar y avanza hasta el río Lontué.

El ejército patriota acampa al oriente de Talca en la accidentada llanura de Cancha Rayada.

La noche del 19 de Marzo determina O'Higgins cambiar de posiciones y en esa misma hora, cuando se movilizan los regimientos, Osorio cae sorpresivamente sobre la división que evoluciona.

En medio de las sombras se produce el pánico. Los patriotas no saben quien los ataca y disparan sin tino en medio de la mas espantosa confusión.

O'Higgins hace esfuerzos desesperados para traer la calma y cae herido en un brazo.

San Martín no puede detener a los regimientos que han emprendido vertiginosa retirada, dejando en poder del enemigo bagajes y cañones. Sólo han logrado salvarse casi intacta la división de Las Heras, que se repliega ordenadamente hacia el Norte.

La sorpresa de Cancha Rayada se ha convertido en un desastre.

El pánico cunde en Santiago, cuyos habitantes pretenden pasar —como después de Rancagua— la Cordillera de los Andes.

Manuel Rodríguez con rapidez organiza un improvisado escuadrón, los Húsares de la Muerte, y hace revivir la esperanza logrando contener a los que se preparan para la fuga.

Pronuncia entonces su frase inmortal: "Aún tenemos Patria ciudadanos".

Levanta los ánimos la llegada a Santiago de O'Higgins que ya creían muerto.

Angustia grande en Santiago, al aproximarse a marcha forzada Osorio con sus cinco mil veteranos invencibles.

San Martín sólo puede oponerle cinco mil bizoños patriotas con armas deficientes y escasas municiones.

Los realistas acampan en los cerrillos de Maipo, a tres leguas de Santiago; los patriotas están al frente impacientes para comenzar la decisiva refriega.

Poco antes del medio día del 5 de Abril la orden San Martín de iniciar el ataque.

Carga con ímpetu la caballería patriota y resisten los regimientos reales a pie firme.

Hay un momento de vacilación, cuando los enemigos han logrado ventaja introduciendo el desorden, pero ataca impetuosamente Freire con sus tropas y luego el heroico Coronel Bueras, a la cabeza de los Cazadores, que cae atravezado de un sablazo, mientras atropella a la compacta masa de los realistas. A las tres de la tarde las filas realistas han sejado. Osorio, creyendolo todo perdido, huye con su escolta a Valparaíso, mientras se retira Ordoñez a las casas de Lo Espejo para resistir hasta el último.

Mil soldado realistas han quedado tendidos en el campo.

A esa hora llega galopando de Santiago el Gral. O'Higgins; su impaciencia no he podido resistir y reuniendo un grupo de milicianos, va al campo de batalla y da un abrazo al vencedor, diciéndole: "Gloria al Salvador de Chile".

A lo que contesta San Martín: "General, Chile no olvidará jamás el nombre del Ilustre invalido que el día de hoy se presenta en este estado en el campo de batalla".

La victoria es completa y aplastante; han quedado en poder de los patriotas dos mil prisioneros, todos los estandartes de los batallones, municiones, cañones y fusiles.

La batalla de Maipo es el sello sangriento y definitivo de la Independencia de Chile.

En el mismo campo de batalla, en la aldea de Maipo, se alza un modesto templo en homenaje a la Virgen del Carmen que protegió las armas patriotas.

También el huaso chileno contribuyó a la derrota de Osorio en esta jornada bélica.

Se reunen de las provincias colindantes de Valparaíso, de Colchagua, en grupos irregulares, en rápidos caballos, diestros y sufridos que evolucionan al menor ademán del jinete.

Sus armas son el lazo y el cuchillo. Merodean por los flancos del ejército, se deslizan como pumas para echar el lazo, que, como serpientes de acero, se enroscan al cuello del imprudente y lo echa a tierra. Hombre enlazado es hombre muerto. Así caen oficiales y soldados enemigos.

Además se agregan a la caballería de línea que manda el impetuoso Ramón Freire y en esa carga formidable el huaso audaz lanza su serpiente arrolladora para enlazar hasta piezas de artillería.

El pueblo de Santiago recibe en palma a los valientes vencedores.

Escribe: PEDRO MARDONES B.

Consejo Local de Alfabetización Popular

LA BRUYERE el célebre moralista francés dice en uno de sus más difundidos pensamientos: "Hay más espíritus que tierras sin cultivar" y es una gran verdad que con absoluta certeza nosotros podemos aplicar a este pueblo y en general a toda la zona carbonífera, donde el 80% de nuestros obreros son analfabetos y donde millares de niños en edad escolar quedan al margen de la educación.

El alfabetizar a miles de adultos es la tarea ardua y silenciosa en que se encuentra empeñado el Consejo Local de Alfabetización Popular, labor de suyo ingrata y sacrificada que oscila sobre los hombros de sus actuales dirigentes. Permitasenos hacer una breve reseña de este organismo que nos ubique en su trayectoria y en sus finalidades de tal forma los beneficios que presta a la colectividad.

Creado durante la Gobernación del señor Milton Quiroga, su labor hasta el momento habia sido mínima, concretándose a subvencionar un profesor que atendia el curso de alfabetización de la Escuela Nocturna Fiscal N.º 2, pero ya en las postrimerías de 1949, su obra se hizo extensiva a la Biblioteca Pública de Lota, destinando parte de sus fondos al pago del funcionario encargado de atención. Dispone además de la ayuda voluntaria de algunos alfabetizadores —maestros en su mayoría— que enseñan en sus domicilios a diversos adultos.

Según nos manifestó el señor Eleuterio Caro —hombre sumamente cordial y sencillo— que en su carácter de Subdelegado preside este organismo, este año se intensificará la campaña de alfabetización popular y una vez reunido el Consejo se acordarán las medidas necesarias tendientes a lograr los objetivos propuestos. Darle cultura al pueblo significa contribuir a su felicidad y a fortalecer el vigor de la raza, por lo tanto en la presente temporada nuevos alfabetizadores se unirán al esfuerzo de sus compañeros y se abrirán nuevos centros de alfabetización bajo la tuición del Consejo Local; para ello es necesario sin embargo —amén del entusiasmo y los buenos propósitos— contar con el valioso apoyo de la Compañía Carbonífera y la decidida cooperación de los sindicatos a quienes corresponde velar por la cultura de sus asociados.

El Consejo Local de Alfabetización Popular está integrado por: Director de las diversas Escuelas, el Oficial del Registro Civil, el Mayor de Carabineros, por el Juez de Mayor Cuantía y el Subdelegado que lo preside. Se ha invitado a participar en él últimamente a los representantes sindicales y al Jefe del Departamento de Bienestar de la C. C. I. L., Sr. Armando Hodge.

Esta organización ramificada a través de toda la República, entrega a sus alumnos libros y cuadernos que son enviados directamente desde Santiago y financia sus gastos con las entradas que le proporciona la colecta "DARIO SALAS" de cuyo producto envia el 10% al Consejo Nacional.

Como se puede apreciar no tiene subvención del Estado, excepto la ayuda material que recibe, su labor queda circunscrita a los fondos que logra acumular para sus actividades. Aún cuando el Gobierno destina millones para la campaña alfabetizadora, notamos que el analfabetismo en la zona no disminuye. ¿Es necesario reorganizar los Consejos de Alfabetización para hacerlos más eficaces? o es que la gran verdad está detrás ¿pueden los Consejos salvar esta situación? ¡lo dudamos! mientras no existan escuelas y profesores que capten la masa infantil vagabunda, el analfabetismo persistirá y echará hondas raíces en nuestro pueblo. Cuando ninguno de nuestros niños en edad escolar se pasee por las calles con el cajón lustrabotas o el canasto bajo el brazo, entonces habrá empezado la verdadera batalla contra el analfabetismo y lograremos también entonces el fin que los Consejos de Alfabetización persiguen estérilmente.

P. M. B.

DE TODO UN POCO

EN EL COLECTIVO PARA OBREROS:

En nuestras andanzas cotidianas hemos podido notar algunos aspectos regionales y lo entregamos a los lectores.

En primer lugar visitamos el Colectivo Obrero. Anteriormente no habíamos tenido ocasión de verlo y hemos salido de él con la mejor de las impresiones. El magnífico hall con unos inmensos ventanales en fondo que provectan una vista soberbia del mar, vese armonizado con elegantes juegos de living cuyas mesitas hállanse rodeadas con diarios y revistas de todas clases. En el medio una estufa moderna y más allá un magnífico receptor de radio. En realidad que el confort allí imperante nos había del espíritu de familiaridad que sin duda debe reinar entre sus habitantes. El aseo era impecable tanto de los corredores como de algunas piezas que tuvimos oportunidad de visitar. Más que Colectivo aquello es un verdadero Hotel, y Hotel de turismo.

Un joven obrero que nos servía de Cicerone nos manifestó cuán feliz se sentía, no y que esperaba de un señor Gerente don Guillermo Videla Lira, para agradecerle las exquisitas atenciones que en todo orden allí ha experimentado.

SE FUE... LA PISCINA:

Ya llegaron las lluvias con sus ventabales y la alegre y confiada muchachada ha tenido dejarse de la hermosa piscina, en la cual durante todo el verano gozaron deliciosamente del acostumbrado baño.

Notas muy simpáticas se veían a diario en esta pileta. Hombres que hacían sus grandes piruetas... y se daban el lujo de dar saltos ornamentales que hacían reír de buena gana. Amistades entre chiquillos y chiquillas, alegres grupos que contaban chistes, y porqué no decirlo, más de un proyecto grande también se entabló allí, bajo esos frondosos eucaliptus que hacen sombra a esa gran pileta.

Se fueron esos grupos bullanguero y hoy quedan solamente las hojas secas que el viento las lleva como diciendo hasta el próximo verano nos veremos...

LAS FAENAS ESCOLARES:

Al iniciarse las faenas escolares, de nuevo las diversas calles de la población han visto desfilar las alegres garrulas de niñas y niños que se dirigen a sus colegios.

Vimos por ejemplo en la Escuela Matías, cómo ya empiezan a reanudarse a full las tareas escolares. El señor director don Agustín Peña R. es un verdadero movimiento perpetuo tratando de ubicar alumnos rezagados y vigilando porque la enseñanza impartida se extienda de una manera integral a los mil ochenta y seis alumnos que frecuentan la escuela.

El Taller de Trabajos Manuales, que dirige con todo acierto la señorita Ana de Berg, en su salón de exposiciones, presenta un variado y selecto numero de juguetes. La señora Berg que tan gentilmente nos recibió, tuvo elogios para "La Opinión de Lota" y nos dijo que tenía en carpeta muchos y nuevos modelos de juguetes que, Dios mediante, espera confeccionar con los niños en el año en curso y superar la fabricación de años anteriores.

HORARIO TEATRAL:

Un pisotón es lo más común en la obscuridad, cuando se ha empezado la función de biógrafo. La hora... eso para que... ni señorío, pero es el caso que debe llegarse a la hora y seguramente quedará mejor colocado y evitará el pisotón o la involuntaria equivocación de tratar de "tú" en la obscuridad...

Es amargo la verdad, pero es así.

MIRON.

Escribe: RUBEN ENRIQUE CONCHA ARENAS

PANORAMA DE LA CULTURA POPULAR DE AMERICA

EN el mes de Enero del presente año, con motivo de efectuarse en la Universidad de Chile, las Escuelas de Verano, que reunen varios miles de estudiantes chilenos y extranjeros; se llevó a efecto el Foro Educacional Panamericano, cuyas sesiones consecutivas de varios días, me dejaron una impresión acerca del panorama de la cultura popular de América, el que paso a explicar más adelante.

Presidian el Foro, profesores de figuración americana como don Daniel Navea y doña Alda Parada, de Chile; don Luis Reissig, de Argentina; don Carlos Rama, de Uruguay y en varias ocasiones asistió la Directora de la Escuela de Temporada, doña Adriana de Berg. La iniciación del Foro constituyó la mejor forma de la amistad que nuestra nación guarda para los países hermanos. Al manifestarse que la asamblea iba a tratar de analizar el aspecto de la alfabetización popular a través de todos los países; denunciándose los errores y malas interpretaciones al respecto.

Se puso de relieve que existen en la América, una población de analfabetos, cercana a la mitad de sus habitantes, y se encontró como solución la alfabetización masiva en algunos casos, de amplios sectores de población obrera, y en otros por medio de las organizaciones sindicales y gremiales; pero siempre se tuvo en cuenta el escaso apoyo estatal para la realización de tan intensa labor. Hubo profesores extranjeros, como Benavides, de Bolivia, que acusó a los latifundistas de su patria, que ejerciendo un gamenalismo autoritario, eran opositores a la acción alfabetizadora; exponiendo así a una valiosa masa humana al oscurantismo y a la miseria. Citó el caso de los indios mineros de la plata, los mitayos, cuya condición de vida era sub-humana. El Consonel del Ejercito chileno, Sr. Rogel, expuso al asesor Sr. Benavides, que en el Congreso Indigenista del Cuzco, efectuado el año 1949, en el mes de Octubre; se había analizado cuidadosamente este aspecto; profiriendo una declaración en favor del respeto a la dignidad y al derecho de culturizarse que tiene el indio en América, "porque que tiene todas las aptitudes de los mestizos y blancos, para alcanzar las modalidades del progreso contemporáneo".

Estos postulados ya habían sido acordados en el Primer Congreso Indigenista, realizado en Patzcuaro, Michoacán de Mexico, en Abril de 1940, y cuyas conclusiones he leído, por gentileza del señor César Colima Lobos, que asistió como delegado a este Congreso.

El ambiente profundo de que en muchas regiones de América, debido al abandono del indio, su cultura autóctona ha llegado a extinguirse; fué un interesante tema presentado por los maestros ecuatorianos.

Las grandes civilizaciones de América pre-colombina; entre las que se anotan, como la azteca en México, la maya en la América-Central, la inca, que abarcaba desde el norte de Ecuador, pasando por Perú, Bolivia y en Chile, hasta las márgenes del rio Maule. Habían creado todo un sistema de vida, que admiró profundamente a los conquistadores españoles, los que desgraciadamente cambiaron sus regímenes comunitario social, por el sistema feudal que imperaba en España. La dominación, la misión y la esclavitud de que fueron víctimas en muchas ocasiones algunos pueblos indios, en las penosas encomiendas; exterminó en parte su raza, su cultura y su civilización autóctonas.

Aspectos de tanto interés como estos, fueron planteados en las sesiones del foro educacional, al que asistían representantes de toda América, entre profesores, médicos, visitadoras sociales, militares, periodistas y estudiantes.

Las conversaciones que mantuve como muchos hombres y mujeres de los países hermanos, que desarrollaban sus actividades en los diferentes sectores de la cultura; me dieron la impresión de una juventud americana, visiblemente preocupada de los problemas económicos-educacionales, que aquejan al continente. Sin embargo la campaña por la alfabetización popular se ha llevado a cabo en todos los países. Con intensidad asombrosa, México, ha logrado alfabetizar gran parte de los doce millones de habitantes, que hasta el año 1920, no sabían leer ni escribir. Otras naciones como Cuba, Argentina, Brasil y Uruguay, activan esta enorme batalla de adentrar la civilización y la cultura, al corazón del pueblo que estaba huérfano de ella. El Ecuador, Perú y Bolivia, naciones notables por las grandes campañas de la defensa del indio; han fundado escuelas, centros y casas de la cultura y del arte aborigen. A través de sus diarios, libros y revistas, se puede apreciar el enorme esfuerzo de la generación de la juventud estudiosa, que se ha lanzado por lograr el perfeccionamiento del lenguaje, de la moral y de la vida del pueblo.

América-Latina o Indoamérica, como dicen los indigenistas, está en el escenario más formidable, del alegato por la defensa del indio, de su vida y de su cultura, olvidada.

Está en función el proceso de la evolución de la raza, que vive desde el indio abandonado en las sierras, en las montañas o en los campos desolados, que pasa por el mestizo y llega a hacerse casi blanco en el criollo. Pero es necesario que a las masas indígenas, se les proporcione una educación, que les permita incorporarse definitivamente en la civilización y participando en forma directa en la vida y desenvolvimiento de los países.

Con la iniciativa del Gobierno, se inició en nuestro país, el año 1943, la campaña de alfabetización popular; año a año se hacen llamados a la población, en el sentido de cooperar en esta acción salvadora de la dignidad cultural de Chile. Pero no olvidemos que este problema, vive aquí y se extiende más allá de nuestras cordilleras y desiertos, abarcando a toda América, que va camino a resolver el problema del analfabetismo.

Consejo a los Padres y Madres de los alumnos

PARA que una labor pueda desarrollarse conforme a los deseos de la sociedad es menester que todos colaboren a ella de una manera u otra. Es natural entonces que en la Educación los que deben cooperar junto a la obra que ejecutan los profesores sean los propios interesados de que esa labor llegue a su término, a saber, los padres o apoderados de los alumnos. Pues bien, trataremos de explicar dentro del espacio permitido el modo o la manera mejor para que esta cooperación sea efectiva.

Es menester destruir la idea de que el ir los niños a la Escuela constituye un descanso para los padres o madres. Este es un error, cuyas consecuencias son incalculables. Nuestros hijos no pueden en ninguna forma constituir lastre o pesos, si así aconteciere seria el caso de preguntarnos ¿por qué lo hemos concebido? y si ahora andamos con respuesta satisfactoria, entonces quiere decir que no hay diferencia entre nosotros y los animales. Lo cual como vemos, es muy poco debido de la apreciación, por pobre que ella sea, que tengamos de nosotros mismos. Es natural entonces que vivamos constantemente preocupados por el bienestar de ellos. Un padre o madre que no precie de tal, debe de estar en continuo contacto con los maestros y ver y constatar cuáles son las fallas que los niños experimentan y tratar dentro de los medios que tiene a su alcance subsanarlas.

Ahora bien, en las Escuelas de una manera asidua llegan los profesores a hacer majaderos inculcándoles cómo deben comportarse principalmente en la calle. Pero esta labor se ve amenguada por la ninguna cooperación que prestan los padres de los alumnos. Es necesario que de una vez por todas se den cuenta que la responsabilidad de los profesores, si bien abarque incluso el comportamiento de los mismos fuera de la Escuela, la tutela directa cesa de un modo automático al abandonar los niños el recinto de su colegio, de manera que carga sobre los padres de los alumnos la responsabilidad total de los actos que estos hagan una vez que abandonan las aulas. Una manera efectiva de ayudar al magisterio seria controlarle el tiempo. En el caso de que el niño demorara mucho en llegar a su casa, menester es aplicarle fuertes sanciones sin llegar al castigo corporal. Esta visto y reprobado que un castigo corporal de la laya que acostumbran algunos papás, el único resultado positivo que logra es restarle personalidad a los hijos. No permitirle ir al teatro, dejarlo en casa, no llevarlo de paseo y mil medios más que una persona de criterio puede encontrar para sancionar las faltas de sus hijos.

La llegada en la mañana a la Escuela es a las 8.30 y 8.40 de manera que al tocar la campana a las nueve, deben estar todos los niños en formación para entrar a sus clases. En la tarde la llegada debe ser a la 1.30 y 1.40, de modo que los chicos a las dos estén listo para iniciar sus labores. Siempre se ve una larga hilera de rezagados, ello está diciendo de la poca o ninguna preocupación de los padres.

Tratemos de evitar todas estas anormalidades en la creencia efectiva que estamos cooperando activamente en la labor educacional de nuestros hijos.

En otra ocasión trataremos otros aspectos que dice relación con esto mismo.

RINCON LITERARIO

GLOSANDO A MAURET CAAMAÑO

Ya no escribo más versos;
le he entregado a la vida mis dos obras maestras.
¡Son dos hijos! ¡Dos hijos!
(Padre nuestro que estas en los cielos...)
conserva el prodigio.

DINKA ILLIC.

"Así como la orquidea se yerque primorosa
y luce perfumada sus pétalos de amor,
así, sin importarle la ciénaga que oculta
su germen paradisíaco,
así, ¡oh gran amiga! tus versos
se desplazan, dejando como estela
tu mágico fulgor".

El verso que me diste
encierra todo un alma,
un alma hecha de rosas, de flores y de luz.
Yo copio las palabras de aquel ilustre vate.
Caamaño, que dijere lo más arriba dicho
el columpiar sus sueños,
en tu jardín de tul.

ABEL SILVA.

Escribe: PEDRO MARDONES B.

"EGO SUM QUI SUM"

..."Donde tu no puedes ser otro sino el reflejo de ti mismo".
El espejo".

Yo construyo mi noche y la levanto
en mis manos — estrellas.
La pueblo de sonidos como tribus antiguas
y la destruyo y re-creo a mi propia voluntad.
Mi noche tiene estrellas que no inventaron los hombres
y vidrios que nadie construye...
mi noche tiene días interminables como vagones de ferrocarril,
donde nadie habita, excepto mi conciencia.
Nada he pedido para adornarla: ni sus palabras
ni sus luces
ni sus intenciones.

En esta noche mia quiero ser su único dueño.
Sus perros elocuentes como dioses rabiados...
Solo... Sólo yo existo y creo antes de la muerte.
Desde mi noche les digo: "Bienvenidos el dia que os pertenece".
Mia es la noche porque la he creado
y ella existe en razón de mi existencia.
Vosotros querrías hacerme renunciar. Decir que yo no soy yo
sino la sombra de otros que son o fueron antes de mi...
pero estáis equivocados: Yo soy el único, fui el único y seré el único.

Esta es mi noche:
que yo construi y chora sostengo.
lo rodeo de sonido y vosotros creéis que es una trinchera,
cuando mi grito está solo, desnudo, temblando de impotencia...
En su muralla indefinida hay un hombre inconcluso
y un vuelo sin pajaro que aun no encontró sus alas.

Desde aquí os digo, apoyado en una ventana que no existe:
"EGO SUM QUI SUM".

Nuevo local social entregó la Empresa a la Directiva del Sindicato Industrial de Obreros

"Como ciudadano chileno que soy, existe fé y confianza en el proceder de la gran masa trabajadora de mi patria", dijo el Jefe del Depto. de Bienestar, señor Hodge, al entregar el local a nombre de la Cía.— El Presidente del Sindicato, señor Julio César Salgado Ulloa, agradeció.—Un cóctel ofreció la directiva sindical.

Una ceremonia de verdadero regocijo para los obreros, fué la entrega oficial de un nuevo local social a la Directiva del Sindicato Industrial Minero de la Compañía, a cuyo acto estuvieron presentes las autoridades civiles y militares de Concepción, Coronel y Lota, el Director de la Compañía de Lota, don Luis Isquierdo; el Gerente de la Cía., don Guillermo Videla Lira, los señores Administradores, dirigentes obreros de instituciones deportivas y sociales, autoridades del Trabajo, directivas de los sindicatos locales, representantes de la prensa y numerosos obreros.



Jefes de la Empresa con el Presidente del Sindicato Minero, señor Salgado

Se reunieron en el salón principal que está ubicado en el segundo piso y a la hora oportuna el Jefe del Departamento de Bienestar, señor Armando Hodge, por encargo de la superioridad, en un discurso profundo, hizo entrega oficial de esta nueva sede social que ahora cuenta el Sindicato Minero. El texto del discurso lo damos al final de la crónica.

Inmediatamente de terminadas las palabras del señor Hodge, el Reverendo Padre Humberto Palma ayudado por el Padre Pedro Campos Menchaca, procedieron a bendecir el local, ejecutando los ritos del caso.

A continuación el Presidente del Sindicato Minero, señor Julio César Salgado Ulloa, pronunció un brillante discurso en que agradecía la atención de la empresa en cederle un salón de tantas comodidades. Al final de él fué felicitado por el señor Gerente.

Acto continuo la Directiva del Sindicato ofreció un cóctel, haciendo uso de la palabra el señor Videla Lira y pudimos anotar una frase como ésta: "La gran tranquilidad que ha reinado en la Empresa ha sido en gran parte a la labor del Directorio del Sindicato y también por la cultura que han observado los sindicalizados" y agregó: "se entrega este local para esparcimiento y sus objetivos que los obreros necesitan".

El señor Hodge, dijo: "Unión y comprensión de dos corrientes indispensables: Capital y Trabajo", en la entrega del local del Sindicato.

"Señor Presidente del Sindicato Minero, Autoridades, señor Gerente General, señor Administrador General, señores:

Por encargo de la Superioridad de la Compañía, me ha correspondido el honor de hacer entrega de este nuevo local social a la Directiva del Sindicato Industrial de Obreros, que preside el señor Julio Salgado Ulloa.

Los Jefes de la Empresa desde hace tiempo estaban preocupados de buscar una sede para el Sindicato, que estaba funcionando en condiciones desmedradas, pados de dotar a esta oganización de un local más adecuado y más acorde con su importancia, por cuanto en el que funcionaba hasta ahora no contaba con mayores comodidades, y si miramos hacia el progreso que día a día va adquiriendo nuestra población en todo orden de cosas segura que ha hecho lo posible para dar cumplimiento a sus deseos en forma que no sólo a la Directiva sino a los obreros mismos dejará satisfechos y contentos con poder cobijarse en este recinto para sus deliberaciones de orden gremial.

Los Sindicatos tienen funciones de importancia en las industrias, y por su naturaleza y finalidades, deben ser las verdaderas palancas impulsadoras de la prosperidad nacional y de la dignificación del obrero. Pero, siempre que se encuadren en los principios para los cuales fueron creados, pues salirse de ellos significa trasgresión al espíritu con que nacieron, porque más que una creación legal o de lucha, los Sindicatos son un producto espontáneo de las realidades sociales de la hora actual.

En estos momentos en que se encuentran reunidos aquí, dirigentes obreros, de instituciones deportivas y sociales, autoridades gubernativas, militares y del Trabajo, Jefes Superiores y subalternos, quiero tomarme la libertad de decir a obreros y dirigentes, como ciudadano chileno que soy, que aún existe fé y confianza en el proceder de la gran masa trabajadora de mi patria, a la cual se le quiere exhibir como refractaria a todo pensamiento de armonía cuando lleva muy adentro el germen del sentimiento de solidaridad y de sus responsabilidades. Por eso es que al hacer entrega de este local tenemos todos y muy especialmente los altos jefes de la industria, la absoluta convicción que él servirá para dar a la organización la solidez y respeto que merece, encuadrada siempre dentro de las disposiciones legales que le competen. Y así se acrecentará en forma efectiva lo que anhelamos todos los chilenos, es decir, los vínculos en que descansa la felicidad de la humanidad: Unión y comprensión de dos corrientes indispensables: CAPITAL y TRABAJO". He dicho.



Grupo de obreros en el nuevo local del Sindicato

Consecuente con estos deseos el señor Gerente General, no obstante el sinnúmero de construcciones que tiene en trabajo la Compañía, prestó atención preferente y especial a la instalación del local en que nos encontramos, a fin de que el organismo legal que cobija a todos sus obreros contara, como dije al principio, con una sede social a la altura de su importancia.

Para la Compañía habría sido mayor satisfacción haber podido dar algo mejor, pero está

Discurso pronunciado por el Presidente del Sindicato Industrial Minero de la Cía. Carb. e Ind. de Lota, don Julio Salgado Ulloa, con motivo de inaugurar el nuevo local del Sindicato.

"Señor Intendente de la Provincia, señor Gobernador, señores Jefes Militares, señor Gerente y Administradores de la Cía., autoridades de este pueblo, señoras y señores:

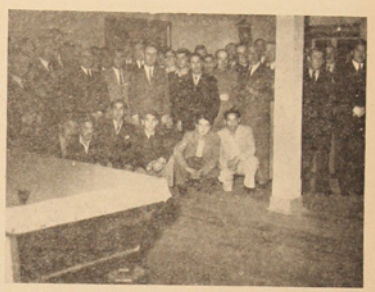

Grupo general de los asistentes a la entrega oficial del nuevo local al Sindicato Industrial de Obreros

Una vez más, un día de sano significativo regocijo, reune para solemnizar la recepción del nuevo hogar con que se ha dotado al Sindicato Industrial de Obreros de la Cía. Carb. e Ind. de Lota, a las fuerzas más poderosas que mueven la vida de los pueblos, Capital y Trabajo, y observados también en forma equidistante, por la otra potencia, que da al pueblo el Sacramento Social, y que son las autoridades de nuestra joven República Democrática, verdadera expresión de libertad y justicia social.

En este conglomerado de hombres, afines todos en el aspecto divino y moral, sonríe la paz, la convivencia social, materializado todo, en el entendimiento y respeto hacia la personalidad humana. Ideal soñado por los más humildes socios de nuestra Patria, que son los obreros. Los hombres y las cosas se combinan, para crear una nueva Era de Paz, en un siglo en que por un lado las fuerzas espirituales y renovadoras luchan por implantar esta Paz, y por otro un despiadado materialismo predica la abolición de este tan sentido anhelo.

Pero para felicidad nuestra, hoy por hoy, nacen hombres que toman como Norte de sus actividades, servir dentro de un marco de posibilidades a aquellos que más lo necesitan.

Es por esto que una vez más, quiero expresar mis agradecimientos en nombre de los obreros a los cuales represento, al señor Guillermo Videla Lira, Gerente General de esta Compañía y a todos sus abnegados colaboradores y les invito a no detenerse ni escatimar sacrificios, para dar satisfacción y tranquilidad a sus más modestos, pero sinceros colaboradores; los obreros y a todos mis compañeros de trabajo, les invito también, a no medrar en empeño por conquistar sus anhelos, cuadrando todos sus actos dentro de un marco de extricta justicia, única forma de demostrar al mundo entero, que los obreros están capacitados para formar en un valiente escuadrón, en pro de sus necesidades.

Y a ustedes, señores les digo, seguid adelante, los obreros observamos vuestros pasos y el país os aplaude, y que un mañana un nuevo adelanto en esta industria, y que signifique un mayor bienestar para los obreros, sea motivo para daros un nuevo saludo de amistad y un sincero abrazo de chileno.

He dicho.

CREDITO

SOLICITELO EN

"CASA OSSES"

COMERCIO 691 - LOTA

6 MESES PLAZO

VERANO - TEMPORADA DE PLAYAS Y BAÑOS DE MAR - APRENDA "RESPIRACION ARTIFICIAL", PUEDE SER NECESARIO ATENDER A UN AHOGADO. ACUDA A LOS CURSOS DE PRIMEROS AUXILIOS EN LA ESTACION DE SALVAMENTO

Como saludo oficial feligreses de Lota Bajo ofrecieron misa solemne al nuevo Párroco Revdo. Padre Humberto Palma

Monseñor Figari presentó al Padre Palma.— Acción Católica, autoridades civiles y militares, Jefes de la Empresa minera, caracterizados vecinos y numerosísimos fieles asistieron a este acto.

Un significativo acto religioso se efectuó en la Iglesia Parroquial de Lota Bajo, el Domingo 5 del mes recién pasado, cuando la Acción Católica, con sus cuatro ramas, autoridades civiles y militares, jefes de la empresa minera, caracterizados vecinos y numerosísimos fieles, ofrecieron una solemne misa en honor del nuevo Párroco de Lota Bajo, Reverendo Padre Humberto Palma, a quien se le presentaba a la vez el saludo oficial del pueblo.

Le correspondió oficiar la misa a Monseñor Figari, quien a la vez presentó al nuevo Párroco, haciendo una ligera historia de este sacerdote que se ha hecho cargo oficialmente de la Parroquia de Lota Bajo y a la vez, Monseñor Figari, tuvo palabras de verdadero reconocimiento para el Reverendo Padre Morand Ohrel, haciendo recalcar la obra que desarrolló en Lota durante los 33 años, refiriéndose especialmente a la atención preferente que prestó el Padre Morand a la niñez en todo orden de cosas. Puso de alto relieve el magnífico colegio que había dejado este Párroco y en el cual se cobijaban cientos de niños que reciban educación.

Pidió a los feligreses prestar toda colaboración al nuevo Párroco, conforme se había hecho con el Padre Morand, colaboración que desde luego agradecía por cuanto sabía que el pueblo de Lota, atento a toda iniciativa estaría pronto a servir a este nuevo sacerdote que se hace cargo de la Parroquia de Lota Bajo.

Terminada la misa se pasó al salón parroquial en donde la Acción Católica ofreció un cocktel al Padre Palma, al que concurrieron numerosos invitados, haciendo uso de la palabra el señor Raúl Copaja en un bien meditado discurso en que presentó al nuevo párroco.

CENTRO SOCIAL DE MAYORDOMOS NOMBRO MESA DIRECTIVA

En reunión general extraordinaria celebrada últimamente, el Centro Social de Mayordomos, nombró la siguiente mesa directiva que regirá en el presente año:

Presidente, señor Victor Manuel Carrillo Fuentes.

Vicepresidente, señor Luis Hto. Muñoz Macaya.

Secretario, señor Cipriano Mora Vega.

Prosecretario, señor Oscar Pacheco Troncoso.

Secretario de Correspondencia, señor Juan de Dios Torres Muñoz.

Tesorero, señor Leoncio Pavez Montalba.

Protesorero, señor Fernando Alvarez Castillo.

Directores, señores: Luis Concha Muñoz, Juan Henriquez Sandoval, Luis Castro Rojas y José Anselmo Carrillo Durán.

Cursos de enseñanza ofrece el Centro Obrero de Instrucción en la Escuela "Matias Cousiño"

Casi a las postrimerías de un hermoso verano, y cuando aun la naturaleza estaba pródiga en días luminosos, las calles se vieron llenas de niños y niñas. La población entera los reconoció inmediatamente: era la falange de colegiales que llenos de optimismo y buenos propósitos iniciaban un nuevo año de escuela.

En los Miércoles de Abril, una nueva legión de niños y jóvenes va a transitar por las calles, pero como estos no llevan con ostentación el cuaderno y el lápiz, pasarán desapercibidos por los transeuntes, a pesar de que también como los anteriores pasaran llenos de optimismo y buenos propósitos, porque esta legión anónima irá en busca de los Cursos que ofrece el Centro Obrero de Instrucción en la Escuela Matías Cousiño, como ser Aritmética, Lectura, Encuadernación, Dibujo Lineal, Inglés, Música, etc., para los hombres, y Modas, Tejidos, Lectura, etc., para las jóvenes. Y quienes hayan asistido a la Exposición hecha a fines del año pasado, podrán haber observado tanto en Trabajos Manuales, Libros, como también en las hermosas labores y costuras, como con sólo una hora semanal de estudio ha sido posible obtener tanto rendimiento y calidad en las obras.

Por otro lado se nos ha dicho que este año el Centro Artístico va a continuar cultivando a sus mejores exponentes, a fin de que el recreo que medio entre la hora de estudio y la conferencia ofrezca lo que se han propuesto siempre los Centros de Instrucción desde el momento en que fueron fundados por doña Dolores Rodríguez de Sopeña: prodigar instantes de sano esparcimiento al espíritu y fortaleza el corazón y la mente de los obreros que a él acuden en busca de enseñanzas por parte de las damas protectoras conscientes del lema de quien fuera un ilustre Mandatario: Gobernar es Educar.

Piscina para obreros se construirá próximamente

Así se lo dijo a los obreros en el nuevo local que tiene ahora el Sindicato.

Una magnífica impresión causó la noticia de nuestro Gerente General, señor Guillermo Videla Lira, ante el conglomerado obrero que estaba en la fiesta de la entrega del nuevo local del Sindicato Minero, al decir que para dar una mayor recreación a las familias de los obreros que laboran en la empresa, se construiría próximamente una piscina con todos los detalles que necesitan un lugar de esta naturaleza.

Oimos favorables comentarios sobre las palabras y la promesa del señor Videla Lira, ya que los obreros y sus familias tendrán una pileta, como la que recientemente ha sido inaugurada para los empleados.

Los obreros recibieron esta noticia con vivas muestras de alegría, pues a pesar que se tienen playas hermosas en estos lugares también se precisa de una piscina de la categoría de la que se ha construido para los empleados.

Así pues los obreros y sus familiares tendrán dentro de poco una piscina para el esparcimiento de ellos y sus familiares.

Alumno de la Escuela "Matías Cousiño" ingresó al Liceo de Concepción, primer año de Humanidades

Motivo de elogiosos comentarios ha sido el examen que el alumno de quinto año de la Escuela Matías Cousiño, don Victor Hugo Pérez de Arce Arriagada hubo de dar para ingresar al primer año de humanidades en el Liceo de Hombres de Concepción.

Este alumno de once años y cuatro meses de edad, por tener los requisitos indispensables y reglamentarios para ingresar al primer año se sometió a un Test y Examen de Capacidad. En las mismas condiciones de él había como una veintena de niños.

Por considerar de interés insertamos a continuación el informe que evacuó la Comisión señalada para tal objeto.

"Informe sobre su desarrollo mental:

El niño Pérez de Arce posee una inteligencia muy superior a la normal y un desarrollo mental por encima de su grupo. Está capacitado para hacer los estudios del primer año de humanidades.

Edad cronológica: 11 años, cuatro meses.

Edad mental: 14 años.

Coeficiente mental: Ciento veinticuatro (muy alto).

Comisión. (hay una firma): Parado".

El padre del alumno, empleado de la Empresa, considera que tal informe se debe al empeño que los profesores de la Escuela Matías Cousiño, ponen en la enseñanza y con tal objeto se hace un deber extender los agradecimientos al señor Director y profesorado.

Horario Biblioteca Pública "Baldomero Lillo"

La Dirección de la Biblioteca Pública "Baldomero Lillo" nos encarga avisar al público que el horario de atención será el siguiente:

Lunes a Viernes: de 18 a 20 hrs.
Sábado: de 17 a 19 hrs.

Refacciones y pintado se hace en Iglesia "San Matías" de Lota Alto

Con gran alegría han visto los fieles de la Parroquia San Matías de Lota Alto las numerosas refacciones que ha experimentado la Iglesia como así mismo la nueva pintura que ha embellecido las naves de nuestro Templo Parroquial.

Hacía tiempo que estaban por hacerse los arreglos y la Empresa con muy buen criterio ha ordenado que ellos se hagan con la celebridad necesaria para que el Templo esté en condiciones en las festividades de Semana Santa.

Posteriormente se arreglará también el Altar Mayor para dejarlo más en acuerdo con el estilo arquitectónico de la Iglesia.

Se hace toda clase de confecciones finas para SEÑORAS

Especialidad en ropa interior, Trajes de Novia, Primera Comunión y de Fiesta.

CINCO AÑOS DE PRACTICA EN EL RAMO

NERY VIDAL S.

Pobl. Bisquert - Pabellón 41 - Casa 547

LOTA

DEPOSITO DE CERVEZA C. C. U.

PILSENER - BIDU - ORANGE CRUSH

VITAMALTINA

ALOJA - PAPAYA - BILZ

Unico representante:

Humberto Laurie O.

COUSIÑO No. 655 - LOTA - FONO No. 29

REPARTO A DOMICILIO

Compre en este Depósito y evitará falsificaciones

EL HOMBRE QUE SALVA UNA VIDA ES UN "BENEFACTOR DE LA HUMANIDAD". LO QUE USTED NECESITA PARA ADQUIRIR TAN HERMOSO TITULO SE LO BRINDAN LOS CURSOS DE PRIMEROS AUXILIOS

El Mecánico Electricista, señor José Roque Obreque, fué contratado a Brasil, Sao Paulo

Instalará máquina circadora.—Encargó despedirlo de sus amigos, especialmente de bomberos.



Uno de los obreros de la empresa, señor José Roque Obreque, que es Mecánico Electricista, ha sido elegido para que se traslade a Brasil, Sao Paulo, a donde ha sido contratado por la firma de los señores Wessel, Duval y Cía. para instalar máquinas circadoras en una mina de carbón que hace poco se trabaja en ella, siendo una de las plimeras de ese país.

El señor Obreque que ha trabajado durante largos años en la Compañía Carbonífera, ira pues a la instalación de estas máquinas, siendo su ausencia por unos tres o cuatro messs, llevando un permiso especial por tratarse que la firma que lo ha contratado ha querido que un obrero práctico de este mineral lleve esa misión, recayendo en el señor Obreque, seguramente sabra responder ampliamente ya que sus conocimientos en este sentido son amplios, dejando así muy bien puesto la inteligencia del obrero chileno, en país extranjero.

Antes de partir pasó a despedirse de nosotros y nos encargó muy especialmente despedirlos de los numerosos amigos y muy especialmente de los bomberos, ya que milita en la Segunda Compañía.

Mucho éxito le deseamos al señor Obreque en la obra que se le ha encargado.

25 alumnos del Sexto Año de la Escuela "Matías Cousiño" estudian en diversos establecimientos educacionales de la región

Consignamos a continuación algunos datos que dicen relación con el movimiento de alumnos que hubo en el año recién pasado en el 5º año de la Escuela Matías Cousiño. Sirva de estímulo a los alumnos que este año cursan los sexto cinos.

La matrícula de fin de año, es decir los alumnos presentados a examen y que sacaron su licencia, fué de 38. De los cuales 25 fueron a diversas escuelas de la región a continuar sus estudios.

La distribución de estos últimos alumnos es la siguiente:

	Alumnos
Escuela Industrial de Lota	18
Esc. de Grumetes (Thno.)	2
Esc. de Caza y Pesca (Thno.)	1
Esc. de Obreros y Artesanos (Talcahuano)	1
Liceo	3
TOTAL	25

Las Becas concedidas por el Rotary Internacional a estudiantes Latinoamericanos, favorecieron a un alumno de la Escuela de Minas de Copiapó

El Club de Servicio Mundial del Rotary Internacional ha anunciado que se han concedido 85 becas para estudiantes de 25 países incluyendo a Estados Unidos. Las becas rotarias han sido concedidas de acuerdo con la elección de candidatos propuestos por los clubs rotarios en los diversos países. Durante los últimos tres años las becas rotarias han servido eficientemente no sólo para proporcionar mayores conocimientos a estudiantes extranjeros y americanos sino también para hacer de ellos verdaderos "embajadores de buena voluntad" en los países donde han estudiado. La beca rotaria para 1950-1951 concedida en Chile fué ganada por el alumno de la Escuela de Minas de Copiapó, don Sergio Gajardo Morales.

NUEVA PROFESIONAL



Señorita FRESIA JEREZ LEAL, que últimamente terminó en forma distinguida el Curso de Modas (Corte y Confección), obteniendo su Diploma de competencia respectivo.

La señorita Jerez es hija de un antiguo y meritorio operario de la Cía. Carb. Ind. de Lota, e hizo sus estudios en el Colegio de Enseñanza Práctica, ubicado en Barros Arana N.o 779, en la ciudad de Concepción.

Ejercerá en Lota Alto, Pabellón 35, pieza 16.

El Rvdo. Padre José Francisco de Guadalupe Mojica, visitó Lota

Visitó reparticiones de la Empresa.— En el Hospital deleitó a los enfermos con su magnífica voz.—El R. P. Mojica después de visitar el Parque, dijo: Es una belleza celestial.



Fray José Mojica, acompañado del Cura Párroco de Lota Alto, de Fray Chirinos, visitando el Parque



Fray José Mojica es asediado por el público en el frente de la Oficina de Población



A pedido de una señora, bendice un objeto sagrado

El Domingo 27 de Febrero ppdo., visitó Lota el Rvdo. Padre Fray José de Guadalupe Mojica, más conocido en el mundo artístico como José Mojica. Al saberse su llegada se agrupó un gentío inmenso para tener oportunidad de verlo y saludarlo. Fué así como a eso de las cinco de la tarde llegó al Mineral acompañado del Padre Chirinos y el Padre Superior de los Franciscanos de Concepción.

Fué recibido en ésta, por el señor Cura Párroco don Pedro Campos M. y de inmediato visitó algunas reparticiones de la Empresa. En el Hospital deleitó a los enfermos con su magnífica voz de tenor, gesto que fué muy elogiado y comentado.

Posteriormente en rápida visita recorrió nuestro hermoso Parque y delante de la belleza y del mar que parece acariciarla, recordó algunos lugares de atractivos mundiales y ratificó lo que muchos han aseverado, que nuestro principal paseo es de una belleza celestial.

Tuvo frases de estímulo y aliento al ver como se desenvolvían las actividades mineras y el confort y aseo reinante. Gratamente impresionado se retiró augurándole, con la bendición de Dios, un porvenir grandioso a la Empresa.

Oficios de Semana Santa en las Iglesias de Lota

SIGNIFICADO

A objeto de tener al corriente al gran número de fieles que sigue con toda atención los Oficios de Semana Santa, insertamos a continuación la liturgia de los diferentes días con una somera explicación.

DOMINGO DE RAMOS.—La solemnidad del Domingo de Ramos tiene su origen en los primeros siglos de la cristiandad. Se supone que el Obispo Pedro Eclesio introdujo la procesión de los ramos. En general en este día se conmemora la Entrada triunfal de Cristo en Jerusalén montado en un pollino, cabalgadura real en esos tiempos. Como Cristo era el Rey de los Judíos, menester era que como tal fuera aclamado por sus compatriotas y dicen los Evangelios que salieron a las calles niños y hombres portando ramos y gritando: ¡Viva el Hijo de David.

Las demás ceremonias que se celebran tienen atingencia directa con la fiesta que se celebra. Digna de atención es la ceremonia que se celebra al final de la procesión de los palmas y que simboliza la entrada de Cristo en los Cielos. Este momento es cuando se entornan las puertas del Templo. Después entra el Sacerdote a la Iglesia y da principio al sacrificio de la Santa Misa. Esta vez tenemos como lectura del Santo Evangelio la Pasión de Cristo según la versión de San Mateo. La Pasión o el Passio es la historia de la Pascua de Cristo.

LUNES SANTO.—La liturgia de este día se refiere a la lucha que entabló Cristo contra sus enemigos. Sabemos por la lectura de los Evangelios que fueron muchos los enemigos y que buscaban por todos los medios las maneras de condenarlo. La Iglesia a través del oficio sacro nos hace entrever que está próximo el día de la victoria final. El evangelio nos recuerda el tributo que recibió Jesús de María Magdalena al derramar perfumes en los pies y limpiarlo con su cabellera. Lo cual simboliza los unguentos que se ponían en esos entonces, a los muertos.

MARTES SANTO.—La liturgia de la Iglesia en este día se refiere a la importancia que tiene para los cristianos la cruz de Cristo. Nos hace ver la necesidad de recurrir a la cruz, para ser partícipe de los beneficios celestiales que Ella nos acarrea. Dice la Iglesia que la cruz es el árbol de la vida, prenda de nuestra resurrección.

En la lectura del Santo Evangelio de nuevo tenemos la lectura de la Pasión de Cristo según la versión de "San Marcos.

MIERCOLES SANTO.—Aquí ya principia a recordar la pasión. Al predecir Cristo la destrucción del Templo de Jerusalén. En este día también nos trae a la memoria la traición de Judas que tuvo su razón al contrariarse éste por los últimos discursos de Jesús donde dice una manera clara lo llamaba al arrepentimiento. Hay que notar que siendo Cristo Dios y que leía los pensamientos, no contrarió el libre albedrío de su discípulo sino le mostraba los procedimientos a seguir. Como sabemos, Judas se dirigió a los enemigos de Cristo y lo entregó por treinta monedas, infima cantidad que un siquiera iba a satisfacer sus ambiciones. Arrepentido Judas de su culpa, no recurrió a Jesús en demanda de perdón sino que se suicidó. Judas, en este caso viene a ser la encarnación del materialismo que trata de buscar la conformidad en sí mismo.

JUEVES SANTO.—Gran Día. Es el aniversario de la Institución de la Sagrada Eucaristía. Al mismo tiempo se conmemoran una infinidad de otros hechos que se refieren a lo Divino Personalidad de Cristo.

Por la tarde de este día se acostumbra visitar los monumentos, que es la sepultura de Cristo. Las Iglesias están abiertas, precisamente para que los fieles tengan oportunidad de rezar al pie de los monumentos.

VIERNES SANTO.—Hoy es el día del Sacrificio Supremo de Cristo. Se conmemora su muerte. En las Iglesias no hay misa propiamente tal, puesto que el sacerdote consume la Sagrada Especie consagrada al día anterior. De ahí también que a este día o a la misa de este día se le llame Misa de Presantificados.

En la tarde tenemos la celebración del sermón de las siete palabras o de las tres horas, porque el sacerdote nos va narrando de una manera devota y ferviente la agonía y muerte de Nuestro Salvador.

SABADO SANTO.—El oficio de Sábado Santo es largo, pues en él tiene lugar una serie de hechos litúrgicos como la bendición del fuego, del agua bendita, del Cirio Pascual. Cada hecho o bendición tiene su significado propio y se refiere en una forma simbólica a las ganancias que hemos adquiridos con la Pasión y Muerte de nuestro Divino Salvador.

"La Santa Misa de este día es corta y ya preceden unas Vísperas de la fiesta solemne de Pascua.

DOMINGO DE PASCUA.—Se llama también DOMINGO DE RESURRECCION, porque en este Domingo la Iglesia celebra el triunfo total de Cristo de todos sus enemigos que cayeron vencidos a sus pies. Se llama también a esta solemnidad litúrgica la SOLEMNIDAD DE LAS SOLEMNIDADES.

Esta es de una manera suscinta la realización de la Semana Santa. Llamó la atención de los fieles que la mejor manera de celebrar estos Misterios es ir sacando de las enseñanzas de los diferentes días las lecciones más provechosas y ponerlas de inmediato en práctica para tener la dicha de resucitar triunfante con Jesucristo en el Domingo de Resurrección.

PARROQUIA SAN MATIAS LOTA ALTO

Distribución de los Oficios de la SEMANA SANTA.

Durante los días de la Semana Santa se efectuarán en la Iglesia de San Matías todos los Oficios Santos tradicionales: desde el Domingo de Ramos el Pascua de Resurrección. Esas distribuciones se ajustarán al siguiente HORARIO:

DOMINGO 10.—9.30 hrs.—BENDICION DE LOS RAMOS. Se recuerda la entrada triunfal de Jesús a Jerusalén.

JUEVES 14.—8 hrs.—MISA SOLEMNE Y PROCESION DEL MONUMENTO. Se recuerda la Institución de la Santa Eucaristía. Después de la Misa se organiza la Procesión llevando el Santísimo al Altar preparado especialmente.

9 hrs.—OFRENDA DE LOS CIRIOS. Terminada la Procesión se hará la ofrenda de Cirios al Santísimo.

9.30 hrs.—Comienza la Adoración, a cargo de la Hermandad del Sagrado Corazón y Acción Católica.

14.30 hrs.—CEREMONIA DEL MANDATO o lavado de los pies. Recuerda lo que Cristo hizo a sus discípulos. El Párroco lo hará a 12 niños pobres tomados de los diversos barrios.

18.30 hrs.—SOLEMNE HORA SANTA. La predicación estará a cargo de un distinguido Orador de Concepción.

VIERNES 15.—8 hrs.—Misa de los Presantificados y Veneración de la Santa Cruz.

16.30 hrs.—GRAN VIA CRUCIS por los calles de la población para terminar en la Plazuela de la Iglesia.

SABADO 17.—8 hrs.—Lectura de las Profesías, Bendición del Incienso, Cirio Pascual y Agua Bautismal.

9 hrs.—Solemne Misa de Gloria.

En la tarde se hará la preparación para la Comunión de Pascua de Resurrección.

EL PARROCO.

Erogaciones Voluntarias

La señora Domitila Zuazo de Venegas, dá sus más sinceros agradecimientos a todas las personas que se dignaron cooperar en la erogación voluntaria que se le hizo con motivo del fallecimiento de su querida hijita Elba Venegas (Q. E. P. D.).

Los erogantes fueron las siguientes personas:

Andres Núñez, Elba Orellana, Magdalena Orellana, Clara Novoa, Elvira Hernández, María Vera, Eva Jaque, Lastenia Leal, Aida Rodríguez, Ercira Toledo, Sara Torres, Juana Baeza, María González, Sabina González, Laura González, Guillermo González, Nilo Pérez, María Amaya, Blanca Medina, Pascuala Sanzana, José González, Margarita Azócar, Elba Moraga, Fresia Ceballos, Anita Leal, Ana de Retamal, Orfelia Henríquez, María Parra, Ludgarda Baeza, Ruperto Moraga, Hilda de Moraga, Rosa Moya, Teresa de Moraga, Zunilda Cárdenas, Rosa Vallejos, Dulia Leal, Rosa Sanhibáñez, Zacarías Moraga, Melitina Núñez, Julio Núñez y Ester Moraga. El total de lo erogado fué de $ 200.—

La señora Violeta Huerta vda. de Aravena e hijito, dan sus agradecimientos a todas las personas que cooperaron en la erogación voluntaria que se les hizo con motivo del trágico fallecimiento de su esposo don José Nazario Aravena Parra (Q. E. P. D.), que trabajaba como jornalero en la Sección Población. Agradecen especialmente a los excompañeros de la Sección Tráfico donde trabajaba anteriormente, como asimismo a la Sociedad S. M. "Unión y Fraternidad".

Los erogantes de la Sección Tráfico fueron los siguientes:

Eduardo Peña S., Antonio Espinoza A., Luis Aravena S., Daniel Sierra V., Juan Alacid, Ivor Pérez, Emilio Elgueta, Oscar Avello A., Manuel Parra F., Isaías Hernández, Segundo Aguayo, José Arce S., Adolfo Parra, Maximiliano Pérez, Manuel Maldonado, Osvaldo Urrutia, Ricardo Burgos, Carmelo Vásquez, Carlos Hermosilla, Domingo González, Eduardo Carrillo, Juan Sanzana y José Aquilera.

La señora Margarita Santibáñez vda. de Ramírez, nos encarga agradecer, por intermedio de estas columnas, a todas las personas que se dignaron cooperar en la erogación voluntaria que se le hizo a su esposo don Víctor Ramírez R. (Q. E. P. D.), que trabajaba como empleado en la Elaboración de Maderas, como asimismo a aquellas personas que enviaron ofrendas florales y a las que se sirvieron acompañar en los funerales.

Los erogantes fueron las siguientes personas:

Moisés Muñoz, Luis Malhrán, Alejandro Rosemberg, Carlos Hasse, René Quinteros, Rolando Inzunza, Domingo Jerez, Armando Pinto, Luis Castro, Camilo Salgado, José Torres, Rolando Navarro, Ricardo Márquez, Miguel Barahona, Abdón Rogel Alarcón, Ernesto Cifuentes, Juan Bull S., Pedro Sánchez, Juan Gmo. Espinoza, Miguel Vásquez, Tito Figueroa, Cristóbano Venegas, Ricardo Garrido, Aristides Bravo, Francisco Pérez, Amador Vargas Cárcamo, Jorge Martínez, Juan 2º Rodríguez, José Carrillo, Leandro Mansilla, Antonio Mansilla, José A. García, Manuel Carrillo, Felidor Flores, Raúl Sepúlveda, Arturo "Castillo, Higinio Valdebenito, Tránsito Merino, Moisés Cruz, Guillermo Gómez, Francisco Quiero y Vicente Torres.

El total de la erogación alcanzó a la suma de $ 1.005.—

AGRADECIMIENTOS

Los hijos de don José Silva Carrera (Q. E. P. D.), nos encargan hacer públicos sus agradecimientos a todas las personas que se sirvieron enviar ofrendas florales, como asimismo a aquellas que se dignaron acompañar en los funerales efectuados el 16 del mes recién pasado.

La señora Hortensia de Rojas, nos encarga avisar el fallecimiento de la señora Elda Viveros de Herrera, acaecido en Santiago el 18 del mes recién pasado.

La señora era una antigua vecina de este mineral.

Nora Roa de Vásquez e hijos, agradecen muy sinceramente a todas las personas que cooperaron en las erogaciones voluntarias que se le hizo con motivo del fallecimiento de su hijo don Manuel Vásquez Roa (Q. E. P. D.).

Hace extensivos estos agradecimientos a todas aquellas personas que enviaron ofrendas florales, como a las que asistieron a sus funerales.

Eliseo Aravena agradece muy sinceramente a todas las personas que acompañaron en los funerales de su querido hijito Eliseo Aravena, fallecido recientemente. Estos agradecimientos los hace en forma muy especial al personal del Depto. de Electricidad y a los socios del Deportivo "Huracán".

Ascanio Salazar, nos encarga dar sus más sinceros agradecimientos a todas las personas que asistieron a los funerales de su querida esposa, fallecida recientemente, como asimismo a las personas que enviaron ofrendas florales.

Hace extensivos estos agradecimientos al personal de obreros de la Sección Maestranza y al de la Superficie Eléctrica.

ESTABLECIMIENTO DE LOTA

NUMERO DE IMPONENTES Y MONTO DE LOS DESCUENTOS PARA EL FONDO DE AHORRO DE OBREROS Y EMPLEADOS, CORRESPONDIENTE AL MES DE FEBRERO DE 1950.

SECCIONES	Nº Imponentes	Valor
Pique Grande Arturo	117	$ 15.670.—
Chiflón Carlos	111	13.510.—
Pique Alberto	64	8.740.—
Pique Carlos Cousiño	52	6.280.—
Embarque de Carbón	47	7.400.—
Ferrocarril Interno	16	1.790.—
Preparación Carbón	3	200.—
Maestranza	114	12.600.—
Maquinarias	84	11.980.—
Almacén de Materiales	52	8.170.—
Depto. de Electricidad	37	4.280.—
Depto. de Arquitectura	38	4.670.—
Población	31	3.760.—
Cerámica	116	21.460.—
Hospital de Lota	2	200.—
Parque de Lota	3	350.—
Vapor "DON ALBERTO"	1	200.—
	868	$ 116.475.—
EMPLEADOS:		
Sub-Administración General	15	$ 3.400.—
Depto. de Minas	1	500.—
Depto. de Bienestar y Escuelas	6	2.680.—
Hospital de Lota	6	1.650.—
Pique Grande Arturo	1	100.—
Chiflón Carlos	8	4.740.—
Pique Alberto	5	1.200.—
Pique Carlos Cousiño	2	650.—
Embarque de Carbón	4	2.050.—
Ferrocarril Interno	4	1.350.—
Almacén de Materiales	9	2.600.—
Depto. de Electricidad	3	1.000.—
Maestranza	3	500.—
Maquinarias	12	6.050.—
Cerámica	8	2.100.—
Población	1	50.—
	91	$ 31.540.—

SOC. AGRICOLA Y FORESTAL "COLCURA" S. A.

NUMERO DE IMPONENTES Y MONTO DE LOS DESCUENTOS PARA EL FONDO DE AHORRO, CORRESPONDIENTE AL MES DE FEBRERO DE 1950.

SECCIONES	Nº Imponentes	Valor
Elaboración de Maderas	6	$ 1.650.—
EMPLEADOS:		
Bosques	2	650.—
Elaboración de Maderas	3	1.050.—
	11	$ 3.350.—

CORONEL

(MATURANA, Corresponsal)

Vida Social

MATRIMONIO

Recientemente se ha efectuado el matrimonio de la señorita Alicia del C. Chamorro O. con el señor Gregorio Madinagotia G. Sirvieron de padrinos en la ceremonia religiosa por parte de la novia el señor Jorge Truccolée y señora Gumercinda Villegas Ch. Por parte del novio el señor Fernando Sanhueza y señora Marta Bello de Trucco.

VIAJEROS

A la capital se ha dirigido la señora Mercedes M. de Puga, donde ha fijado su residencia.

—A Coyaique (Puerto Aysén) el Mayor de Ejército señor Eduardo Armijo Sotto.

—A Curicó se ha dirigido la señora Fresia V. de Urbina.

ENFERMOS

Restablecida se encuentra la señora María Cristina de Kastarria, quien se repone en la capital.

—Delicado se encuentra el señor José Aravena.

—Restablecido el niñito Javiersito Jorquera V.

—Delicada la señora Yolanda M. de Arostegui.

—Delicada de salud la señora Juana Vargas Salazar.

—Restablecido el señor Raúl Kemner B.

—Delicado de salud se encuentra el señor Francisco Macchiavello M.

TE INFANTIL

La niñita María Gilda Caffarena Glaves ofreció un té con motivo de su cumpleaños a un grupo de sus amiguitos.

Cuerpo de Bomberos de este puerto recibió valioso aporte

La Superintendencia del Cuerpo de Bomberos local, dirigió con fecha 28 de Enero ppdo. una circular a las diversas compañías industriales y carboníferas de la zona, en demanda de una ayuda para aliviar la difícil situación por que atraviesa debido a la falta de material y útiles necesarios para la defensa de la ciudad, recintos industriales y bosques.

Esta petición fué fielmente interpretada por la Administración de la Soc. Agrícola y Forestal Colcura y que en gesto digno de imitación, reconociendo la eficiente labor que desarrolla nuestra institución bomberil, en una nota que a petición de dicha institución reproducimos, envía un valioso aporte en dinero efectivo.

Lota Alto, 7 de Marzo de 1950.

Señor
Superintendente del Cuerpo
de Bomberos de Coronel.
Coronel.

Señor Superintendente:

Dando respuesta a atenta de fecha 28 de Enero ppdo. me es muy grato exoresarle que el Directorio de esta Sociedad ha acordado, en atención a las razones que Ud. se sirve señalar y como una demostración de nuestros agradecimientos por la forma rápida y eficaz con que ese cuerpo ha actuado en incendios ocurridos en plantaciones cercanas a Coronel, donar a su institución la suma de $ 7.500.—, que me es grato remesar a Ud. con cheque incluso de la Caja Nac. de Ahorros Nº 735831.

Sin otro particular y formulando para Ud. y la institución que dirige, mis mejores deseos de prosperidad, me es grato saludar a Ud. muy atentamente.

(Fdo.) Soc. *Agrícola y Forestal Colcura S. A.*

ROBERTSON, Admor.

Tanto el Cuerpo de Bomberos de Coronel como la ciudadanía en general agradecen en forma muy sincera el gesto de esta Sociedad, que es digno de imitar.

Coronel iniciará pronto la pavimentación de sus aceras y otros adelantos de interés local

La I. Municipalidad de este puerto se ha venido preocupando de terminar varias obras de adelanto local, que se han traducido en positivo beneficio para la ciudad y los vecinos en general. Desde luego, la pavimentación de varias de sus calles y aceras se iniciarán dentro de poco para lo cual ya se están acumulando los materiales necesarios por el contratista señor Eduardo Riffo, quien obtuvo la propuesta. Estos trabajos según tenemos conocimientos significan la inversión de $ 100.000.—, de los cuales la Municipalidad aportó la suma de $ 70.000.— y la Dirección General de Pavimentación los $ 30.000.— restantes, también tenemos conocimientos que dichos trabajos se iniciarán por la calle Los Carreros.

Otras de las obras que se ejecutan por intermedio de la Municipalidad, es el moderno alumbrado de la Plaza 21 de Mayo de nuestro puerto donde ya se están colocando los postes de concretos para tales fines, con lo cual este paseo que es el más concurrido de la localidad, presentará mayor comodidad para el vecindario.

También en la población Berta de Villa Mora se han iniciado los trabajos para la instalación de un nuevo pilón de agua potable, con lo que se soluciona una sentida esperanza de los habitantes de dicha localidad, este pilón quedará instalado en la calle Villarrica.

Todos estos trabajos han sido recibido con general beneplácito por los habitantes de este puerto, quienes ven como la Alcaldesa, señorita Elena Bustos, se ha venido preocupando de las necesidades locales y dándole solución en parte a algunas de ellas a pesar de la precaria situación económica por que atraviesa el Municipio.

MATURANA, Corresponsal.

Puente ferroviario de Ramadillas sobre el río Carampangue en reparaciones

La Administración del Ferrocarril de Concepción a Curanilahue, de la Compañía Carbonífera e Industrial de Lota, ha tomado las medidas necesarias para fortalecer el puente ferroviario que une los pueblos de Ramadillas y Curanilahue que en el invierno recién pasado sufriera perjuicios a raíz de los fuertes temporales que azotaron la región y que tuvieran como resultado la destrucción casi total del puente mencionado, pero que gracias al esfuerzo proporcionado por la Empresa, en su acostumbrado afán de servir a la región, inmediatamente se procedió a levantar el puente destruido, cuyos trabajos estuvieron bajo la dirección del actual Ingeniero de Vía de Obras del Ferrocarril señor Alfredo Jorquera Caballero y supervigilados por el señor Administrador del Ferrocarril señor Fernando Kastarria W. y Administradores Generales, quienes estuvieron día y día pendientes de los trabajos ejecutados hasta que nuevamente se normalizó el tráfico por dicho puente.

Hoy nuevamente la Empresa ha tomado las medidas pertinentes para fortalecer dicho puente de una inesperada acción de la naturaleza que pudiera nuevamente entorpecer el tráfico acostumbrado por esta vía de comunicación, que es de vital importancia para esta región, y es así como se está trabajando activamente bajo la dirección del Ingeniero señor Jorquera.

Mareas correspondientes al mes de Abril de 1950, en el Puerto de Lota

	PLEA		BAJA			PLEA		BAJA	
	Hora	Altura	Hora	Altura		Hora	Altura	Hora	Altura
Día	h. m.	mts.	h. m.	mts.	Día	h. m.	mts.	h. m.	mts.
1	09.42	1.40	03.42	.....	16	10.19	1.43	04.08	0.07
	21.53	1.62	15.41	0.04		22.27	1.34	16.31	0.10
2	10.17	1.52	04.14	.....	17	10.47	1.49	04.32	0.07
	22.35	1.62	16.25	.....		22.58	1.28	17.08	0.10
3	10.56	1.62	04.47	.....	18	11.16	1.48	04.57	0.10
	23.17	1.56	17.10	.....		23.30	1.22	17.43	0.13
4	11.37	1.68	05.23	.....	19	11.43	1.52	05.22	0.13
	00.03	1.46	17.58	.....		00.02	1.13	18.20	0.16
5	.....	.....	06.00	.....	20	.....	.....	05.47	0.19
	12.21	1.68	18.50	.....		12.21	1.49	18.59	0.22
6	00.50	1.31	06.40	0.07	21	00.39	1.04	06.10	0.22
	13.08	1.65	19.47	0.04		12.57	1.46	19.48	0.25
7	01.40	1.18	07.23	0.16	22	01.15	0.95	06.37	0.31
	14.00	1.59	20.57	0.13		13.34	1.40	20.48	0.31
8	02.42	1.04	08.14	0.28	23	02.07	0.85	07.10	0.37
	15.03	1.52	22.23	0.19		14.24	1.34	22.14	0.34
9	04.09	0.95	09.22	0.37	24	03.28	0.79	08.00	0.43
	16.21	1.43	23.55	0.19		15.27	1.31	23.24	0.31
10	05.54	0.95	10.57	0.40	25	05.16	0.82	09.33	0.49
	17.43	1.43	.....	.....		16.44	1.28	.....	.....
11	07.17	1.01	01.09	0.16	26	06.30	0.91	00.25	0.55
	18.56	1.43	12.28	0.40		18.00	1.31	11.25	0.46
12	08.08	1.10	02.01	0.13	27	07.14	1.04	01.09	0.19
	19.54	1.46	13.39	0.31		18.58	1.37	12.43	0.37
13	08.50	1.19	02.42	0.30	28	07.52	1.19	01.47	0.10
	20.40	1.43	14.32	.....		19.52	1.40	13.41	0.25
14	09.20	1.28	03.13	0.07	29	08.30	1.34	02.22	0.14
	21.20	1.43	15.15	0.19		20.39	1.46	14.35	0.10
15	09.49	1.37	03.42	0.04	30	09.09	1.49	02.57	.....
	21.54	1.40	15.55	0.13		21.25	1.46	15.24	.....

Haga sus pedidos de Vinos
"CASA BLANCA"
al Sub-Depósito
Especialidad en vinos Añejos y Dulces
GALVARINO 170 o al FONO 26
Eleuterio 2.º Caro T.
CASILLA 99 LOTA

Lea Ud.
"LA OPINION"
de Lota

VIDA

Bodas de Plata



El señor Eleuterio Caro Tapia y señora Laura Flores de Caro, celebraron sus Bodas de Plata con una magnífica recepción, consistente en una comida y baile, que se efectuó en los salones del Club Lota, el Martes 28 de Marzo recién pasado

MATRIMONIOS

En la parroquia de Lota Alto, se han efectuado los siguientes matrimonios:

—El del señor Lázaro Alfonso Rico Cea con la señorita Raquel Recabal Alarcón.

—El del señor Ismael Vigores Cifuentes con la señorita María Margarita Loyola Mora.

—El del señor José Domingo Luna con la señorita Guillermina Barra Hidalgo.

—El del señor Rosomel Cabezas Naranjo con la señorita Audolia Ordenes Peña.

—El del señor Pedro Gregorio Rivas Suazo con la señorita Carmela Sanhueza Benavides.

—El del señor Julio Soto con la señorita Casilda Meza.

BAUTIZOS

Bautizos efectuados en la Parroquia de "San Matías" de Lota Alto:

Luis Eduardo, hijito del señor Félix Elseiche O. y de la señora Rosa Lamiaim Gaete de Elseiche.

—Rosa Eugenia, hijita del señor Renato Mardones de Maggio y de la señora Yolanda Vera de Mardones.

—Marta del Carmen, hijita del señor Manuel Jesús Núñez Chávez y de la señora Lucila Iglesias de Núñez.

—Jaime, hijito del señor Florisondo Ríos Cruz y de la señora Adelaida Fica de Ríos.

—María Teresa, hijita del señor Humberto González y de la señora María Contreras de González.

—Jaime Lázaro, hijito del señor Pedro Rivas Suazo y de la señora Carmela Sanhueza de Rivas.

—Manuel Jesús, hijito del señor Olimpio de la Cruz Pavez y de la señora Olga Ester Castillo de Pavez.

—Raquel del Carmen, hijita del señor Domingo Recabarren Hermosilla y de la señora Rosa Márquez de Recabarren.

—Rosa Elcira, hijita del señor Gregorio Campos Gaete y de la señora Rosa Varela de Campos.

—Rafael Idilio, hijito del señor José Edilio Novoa Rivas y de la señora Rebeca del C. Toloza de Novoa.

—Manuel, hijito del señor Manuel Jesús Torres Muñoz y de la señora Nieves del C. Leal de Torres.

—María, hijita del señor Luis Zúñiga y de la señora Blanca Somero de Zúñiga.

NACIMIENTOS

En el Hospital del Establecimiento ha venido al mundo un hijito del señor Víctor del Valle y de la señora Norma Ramírez de del Valle.

—Una hijita del señor Renato Mardones y de la señora Yolanda Vera de Mardones.

Bautizo



Fué bautizado en la Parroquia de Lota Bajo, Carlos Humberto Valenzuela Concha. Padrinos: don Francisco Parada y señora Luisa Concha

—Una hijita del señor María Calvo y de la señora Julia Gil de Calvo.

—Un hijito del señor Joel Ibarra Pineda y de la señora Ruth Matamala de Ibarra.

—Un hijito del señor Nicolás Sanhueza y de la señora Matilde Ortiz de Sanhueza.

—Una hijita del señor Andrés Sepúlveda y de la señora Olivia Grado de Sepúlveda.

—Un hijito del señor Carlos Jara y de la señora Sara Moran de Jara.

—Un hijito del señor Manuel Torres y de la señora Nieves Leal de Torres.

VIAJEROS

De Valparaíso han regresado las señoritas Raquel y Helia Vega Paper.

BAUTIZO

En la Iglesia Parroquial de Lota Bajo, ha sido bautizado Sergio, hijo del señor Lorenzo Demetrio R. y de la señora Elena Jara de Demetrio.

Fueron padrinos el señor Manuel Santibáñez Dupouy y la señora Adriana M. de Santibáñez.

Album Infantil



Niñita Virginia Inés Peña Peña, que cumplió un año

Matrimonio

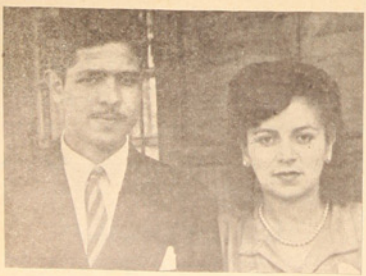

Se casaron en la Iglesia de Lourdes de Santiago, el señor Julio Soto y la señorita Casilda Mesa



Con motivo de los 25 años de vida, las socias del Centro Femenino "Patria y Hogar" ofrecieron un té infantil a hijos de obreros

SOCIAL

Celebraron San José



Los Empleados de la Sección Sala Ríos, ofrecieron al señor José Villarroel una manifestación con motivo de su onomástico



Los Empleados de Contaduría ofrecieron a don José Losse, una manifestación con motivo de su onomástico



Ecos del paseo campestre que efectuó el personal de Empleados del Departamento de Contabilidad

Fallecimiento



Señora Rosa Emilia Fernández de Salazar (Q. E. P. D.)

Recientemente ha fallecido en este mineral, después de soportar una larga y penosa enfermedad, la señora Rosa Emilia Fernández de Salazar (Q. E. P. D.), esposa del actual Secretario del Sindicato Metalúrgico de Lota.

Muere la señora de Salazar a la edad de 36 años dejando sumidos en el dolor a su esposo y a sus seis menores hijitos.

Los funerales de esta conocida señora se vieron concurridos con un crec... lach... P... nue...

Falleció el conocido vecino de esta localidad Don Víctor López Mora

Después de una cortísima y tenaz enfermedad, dejó de existir en la tarde del Lunes 6 del mes pasado, el conocido y caracterizado vecino de la localidad y ex empleado de la Cía. Carb. e Ind. de Lota, señor Víctor Manuel López Mora, vinculado a respetables y antiguos hogares lotinos.

El señor López baja a la tumba joven todavía, pues contaba en la actualidad con 46 años de edad y sus amigos que fueron numerosos han sentido profundamente el deseso inesperado de este conocido vecino, porque se hacía merecedor de esa amistad sincera que siempre demostró a los que junto a él estuvieron.

Deja sumidos en el dolor a una esposa y dos hijitos que hoy lloran desconsoladamente.

Los funerales del señor López se

Fué selecta y numerosísima la concurrencia de los amigos que acompañaron los restos hasta el cementerio, para exteriorizar así el profundo pesar que causó su repentino fallecimiento. Notamos también una delegación del Cuerpo de Bomberos de Lota, ya que fué por largos años un activo socio cooperador.

En el cementerio usó de la palabra el secretario del Deportivo Luis Acevedo, señor Manuel Valdés P., quien se refirió a la larga y activa vida de acción que desarrolló el señor López en las huestes "aviadora" ocupando importantes cargos dentro del directorio y siendo un destacado jugador en sus años mozos.

En la necrópolis despidieron el duelo los señores Osvaldo López Mora, Pablo López, Miguel López, Miguel López Giannelloni, Manuel

Servicio Fotográfico PERIODICO "LA OPINION"
LA FOTOGRAFIA AL ALCANCE DE TODOS
René Orellana Martínez
CASILLA 44 - FONO 33
LOTA ALTO
DESARROLLOS DE PELICULAS
AMPLIACIONES
Albumes de Matrimonios y Funerales
RETRATOS
POSTALES PANORAMICAS
Visite la Exposición Permanente



Eleuterio 2.º Caro Tapia
Distribuidor de:
Maderas Terciadas "NELTUME"
PRECIOS DE FABRICA
Haga hoy mismo su pedido al Depósito, en Galvario No. 170
FONO 26 - CASILLA 99
LOTA

Con verdadero optimismo se iniciaron las clases en





"Colo-Colo" versus "M



Capitanes de los "C... se saludan



El arquero del Colo-Colo, Ibacache, cae vencido ante un tiro de los "guerrilleros"

s diferentes establecimientos educacionales de Lota





"Manuel Rodríguez"



y Manuel Rodríguez, la brega



Equipo de Honor del Manuel Rodríguez que venció a los Viejos Cracks del Colo - Colo



El veterano Ibacache luce una atajada de aquellos tiempos...

ACTUANDO A LO CAMPEON "MARCOS SERRANO" DERROTO INOBJETABLEMENTE AL "YALE SPORTING CLUB"

Bonita, hermosa, fué desde todo punto de vista la tarde del Viernes 3, del mes pasado a raiz del gran match inter-ciudades, protagonizados por los fuertes conjuntos del "Marcos Serrano de Tomé y "Yale Sporting Club", de nuestra localidad, pleito deportivo que finalizó con el triunfo de los "textiles" por la cuenta de dos tantos contra uno, resultando, por lo demás, ajustado y que demuestra palpablemente lo ocurrido en la arena de la lucha.

El "exordio", de esta magnifica tarde deportiva lo conjugaron dos elencos particulares de cartel: "Heleno" y "Defensor", empareando que terminó por 4 tantos contra 2, favorable a los "cariocas".

EVENTO ESTELAR

En seguida, los equipos de match de fondo, tendieron sus líneas de la siguiente manera:

SERRANO (Verdes):

MONTENEGRO
Pérez Fierro
Vega Rojas Arévalo
Rodriguez Albornoz Vera
Núñez Bravo

●

Altamirano Torres
Cruz Sánchez Sandoval
Ruiz Aguilera Corvalán
Arriagada Cruz
RETAMAL

YALE (Azules):

PRIMER TIEMPO

Parten los "textiles" y de inmediato entran a batallar con jugadas muy bien concebidas que llaman francamente al aplauso y que significan peligro constante para la valla de Retamal. Así, en forma trabada y demostrando sus hombres encontrarse en un estado físico notable, presionan minuto a minuto, obteniendo la primera caída a los 5', cuando Albornoz, en hábil y sorprendente jugada, marca el primer gol para su equipo: 1 x 0. En seguida, continúan los "fabricanos", presionando fuertemente, salvándose Retamal en diferentes oportunidades. Cuando iban transcurridos 16' Serrano efectúa cambios, entra Cáceres y sale Bravo. Luego "Yale" cambia a Cruz por Rojas.

De ahí para adelante "Serrano" se adueña de la cancha y lleva acciones ofensivas que hacen palidecer al fanático "candado", pero sin mayores consecuencias. No obstante, los "azules" también producen ofensivas de mérito y es así cuando iban jugados 35', pierden magnífica oportunidad de emparejar el marcador debido a la indecisión de sus ágiles. El resto del tiempo le corresponde íntegramente a los verdes.

SEGUNDO TIEMPO

"Los canastos" efectúan los siguientes cambios: sale Corvalán y entra Arévalo; Molina reemplaza a Altamirano. Las cosas y las acciones cambian en este tiempo y "Yale" entra de lleno a talar y es en esta forma como logra empatar a los 5', por intermedio de Jaime Torres. 1 x 1. Luego el juego se torna bastante movedizo y cada equipo trata de sacar la mejor parte de sus avances, pero las zagas bien atornilladas detienen con vehemencia y eficiencia los quintetos ofensivos. Esta situación se torna pareja hasta los 23' en que Montenegro vé "negra" su valla, e igual cosa, a los 25', 26', 27' y 28', cuando los "azules", bombardean prácticamente la ciudadela de este mocito "textil". Con cierto dominio "candado" llegan los 43', pero Serrano que no se ha demostrado muy lento ni perosozo, logra batir, una vez más a Retamal, por intermedio de ese gran centro que es Albornoz, finalizando la justa por dos tantos contra uno, favorable a los hombres "tomecinos".

UN PRELIMINAR INTERESANTE



El cuadro del Marcos Serrano que venció al Yale

NUESTRA PALABRA SOBRE EL MATCH

No somos partidarios de decir las cosas por decirlas, pero "Marcos Serrano", tal cual como actuó así lo hizo como quien dice como "argelitos", vale decir como grandes. Sus hombres demuestran conscientemente conocer su papel y es así como enhebran jugadas que llaman espontáneamente al aplauso. Tal vez y de ello estamos seguros que en Lota, al menos en lo que va corrido del año, no se ha presentado un elenco de tanto pergaminos como el de nuestro comentario.

Sus oponentes —"Yale Sporting Club"— sin desentonar mayormente conjugaron una acción un tanto criticable y decimos criticable porque la mayoría no hacía nada por defender lo suyo, esto es la cancha. No hay que desconocer que el segundo tiempo fué luchado de igual a igual, pero no es menos cierto que a los "candados" nunca les habíamos visto ese prime tiempo horrible. (Deben de imitar a los "luchos" que luchan como hombres y con corazón minero). De todas maneras "Yale" hizo lo que pudo y si no ganó fué por que se encontró con algo superior y nada más. Eso fué todo.

Nos merecieron eficiencia los jugadores Albornoz, Vera, Núñez y Montenegro, por los vencedores, y Arriagada, Arévalo, Molina, Torres (Jaime) y Retamal por el Yale.

El arbitraje del señor Jaime Benavides correctísimo e imparcial.



El arquero lotino en magnífica estirada ante un potente tiro de un delantero del Marcos Serrano de Tomé



Una escena del match Serrano — Yale

AVISE UD. EN
"La Opinión"
DE LOTA

PONGA ATENCION EN SU TRABAJO, CUALQUIER DISTRACCION PUEDE SER PELIGROSA

En Talcahuano, en la cancha "El Morro", Naval venció a Lota cinco por tres en un partido mediocre

Fué un encuentro de beneficio.—Destacaron por Lota: Rojas, R. Leal y Cruz; por el Naval: Pillado, Saavedra y Weber.—San Vicente y Vipla protagonizaron el semi-fondo.—Lo que fué el partido.

El Domingo 19 del mes pasado la Selección de Lota se enfrentó a la Selección Naval, en la cancha "El Morro" de Talcahuano.

Un público numeroso que pagó la suma de cuarenta y cuatro mil doscientos cincuenta y dos pesos ($ 44.252.—), presenció este encuentro en beneficio de pro-adquisición de un pulmón de acero que necesita el Hospital Regional para bien de salud.

El preliminar estuvo a cargo de los cuadros de honor del club San Vicente de Talcahuano y Vipla de Lirquén, ganando el primero por 4 tantos contra 2, después de un encuentro que, los de casa con su coraje, doblegaron a un equipo fogoso como es el Vipla.

A continuación se presentaron los elencos de Lota y Naval, que al llamado del Juez, señor Suazo, tendieron líneas de la siguiente manera:

LOTA (Verdes):

MORAGA
Martínez Rojas
Vergara Aguilera Salgado
R. Leal Vega Cruz
N. Leal Villegas

●

Weber E. Saavedra
R. Saavedra Pillado Medina
Apablaza Contreras Leal
Henríquez Vásquez
ROA

NAVAL (Blanco):

Iniciada las acciones los lotinos atacan de inmediato, pero sin sacar ventaja por su buena intervención tanto de la defensa como de Roa. Los náuticos no tardan en reabilitarse y son ellos los que tomaron el balompié, dominando por espacio de 20'. Lota equipara el juego por un poco y a los 26' se produce un penal favorable a los verdes, lo sirvió N. Leal, convirtiéndolo con un fuerte tiro esquinado, decretando así el primer gol para Lota: 1 x 0.

A los 30' Naval empata, al aprovechar una indecisión de la defensa lotina, Pillado: 1 x 1.

Entra Chávez y sale Aguilera, y a los 32' entra Arringada a reemplazar a Martínez. El juego se torna a mejorar un poco, va que hasta aquí no han demostrado ni lucido su potencialidad de ambos teams. Transcurrido el tiempo reglamentario termina la primera fracción a un goal por lado.

SEGUNDO TIEMPO

Lota cambia a Vega por Vásquez en el Naval entra R. Saavedra en reemplazo de Vásquez.

Se inicia el juego favorable a los de casa, por estar los lotinos completamente desorientado, y a los 6' Weber hace suyo el segundo gol para Naval, al recibir oportunamente pase de Saavedra y rematar de un costado fuerte tiro que dejó sin chance al meta Moraga: 2 x 1.

A los 7' Lota iguala posición por intermedio de N. Leal al convertir el segundo gol penal, que el árbitro sancionó al meta Roa al cometer foul visto a Vásquez: 2 x 2.

Transcurrían 11' cuando Weber nuevamente sube el marcador a favor de Naval: 3 x 2.

Reiniciado el juego Lota ataca sorpresivamente y a los 14' Villegas pone en jaque al meta del Naval, saliendo pelota fuera a escasos centímetros del arco. Entra Cártes y sale Arriagada por Lota, y por el Naval entra un delantero y un zaguero por Medina y Vásquez, respectivamente. A los 19' gol penal de Pillado que sancionó el árbitro al team verde: 4 x 2. 3' más tde Naval sube la cuenta por última vez en los momento en que el equipo lotino estaba corrigiendo su alineación: 5 x 2.

A los 30' hay un tiro libre favorable a Lota en la línea del área chica, lo sirvió N. Leal con un fuerte taponazo que rebotó dentro del travezaño, y el árbitro no cobró el gol justificado por todos los presente, desanimando de esta manera y por momentos al equipo verde. Pero a los 36' N. Leal logra marcar el tercer y último goal penal para Lota, al disparar un tiro de los 12 pasos que llegó hasta las redes: 5 x 3.

COMENTARIO

Lota hizo su primera presentación en cancha de Talcahuano, donde fué derrotado por una cuenta que refleja claramente lo que es el equipo del Naval, pero nuestra selección tiene un motivo el porqué fué la derrota. Fué en primer lugar, porque no habían practicado en conjunto, porque en el Morro el Naval juega mucho más que en otras canchas, teniendo además a esa poderosa barra que nunca se calla gritando ¡Naval, Naval!, y porque el árbitro por otro lado, a pesar de ser de Lota, no demostró su capacidad, ya que se vió todo confundido delante de la "brava" barra náutica, mereciendo, además, una pequeña insinuación: no arbitrar más partidos de esta naturaleza cuando sabe que lo va a hacer mal, por dudar del público asistente, que no es como el nuestro.

La "Opinión de Lota", estuvo presente en este partido y le aseguramos a nuestros lectores que, para un próximo encuentro con el Naval, ya Lota bien entrenado en conjunto, el resultado no será el mismo de ese Domingo, sino diferente.

Para poder informar de todos los encuentros que Lota realice fuera de nuestra jurisdicción, deseamos que la Asociación, de toda clase de facilidades a los representantes de este periódico para lo cual le deseamos un feliz término a la competencia regional que recién se inicia.

(Scopelli)



Empleados del Establecimiento de Curanilahue y de Lota, confraternizaron en un amistoso de fútbol, en que empataron en buena lid a un tanto

Luis Cousiño, defendiendo valerosamente la tradición minera, venció holgadamente al Cochrane en el Estadio de la Cía.

Engalanado se vió el Sábado 4 del mes pasado el Estadio de la Compañía Carbonífera e Industrial de Lota, con la realización del gran encuentro interciudades del "Lord Cochrane", de Concepción y "Luis Cousiño", que hacía de local, cotejo que se decidió con el triunfo holgado de la representación local.

"Miramar" y "Universitarios", clubes particulares, hicieron las "cicerones" y jugaron un match más que respetable, venciendo los "marinos" por la cuenta categórica de tres tanto contra uno.

Seguidamente hacen entrada los equipos del cotejo estelar, formando de la siguiente manera:

LORD COCHRANE (Verdes):

BASTIAS
Jiménez López
Morales Cabral Valjaro
Valdenegro Mendoza Rodríguez
Inostroza Moscoso

●

Luna Cid
Torres Rivas Santibáñez
Torres Arévalo Olate
Arévalo Olavarría
FERNANDEZ

L. COUSIÑO (Blanqui-rojos):

PRIMERA JORNADA

Este evento sumamente esperado por la afición empezó a las 18,10, partiendo el "Lord Cochrane", trató desde el primer instante de hacer ecluibraciones y farimallas de todo tipo para impresionar a la hinchada bondades; pero los "luchos" que sabe y que llevan muy adentro aquello de no entregarse y defender con honor la causa minera, dieron "algo" que hacer a los "ingleses" con sus jugadas rápidas y desde luego bien concebidas, produciendo un pequeño "dolor de cabeza" al entrenador señor Félix Caballero y a su numerosa hinchada. Pero esta situación no llega hasta aquí no más, sino que los locales, bien alentados por su barra y por sus fanáticos, logran, finalmente, a los 18', por intermedio de Rivas, buen ágil local, hacer el primer tanto para los colores mineros, 1 x 0. Se suceden acciones efensivas por ambos lados, obteniendo los mineros mejores condiciones para aumentar, pero Bastias logra neutralizar fácilmente. A los 27' Lord pierde oportunidad de emparejar.

Finaliza este tiempo sin mayores alternativas.

SEGUNDA JORNADA

Siendo las 19.05 se reinician las acciones. Este tiempo casi corresponde íntegramente a los "minenos", pues dominaron a voluntad, empero, Lord, tras una jugada larga y en profundidad, logra igualar el marcador, 1 x 1. Pese a esta caída los "luchos", redoblan sus esfuerzos y sus avances y no dan tregua a sus rivales, lo que trae consigo su segundo tanto, el cual se obtiene, por intermedio de Pancho Torres, 2 x 1. Un minuto después Luna, en acción coordinada, aumenta a tres para el Luis Cousiño, 3 x 1.

El resto de la jornada termina sin mayores accidentes, pero con ligero dominio del Luis.

NUESTRO COMENTARIO

Luego de terminar el encuentro exclamamos: "Menos mal que el Luis merece llamársele lotino". En efecto, "los pallitos", dieron como vulgarmente se dice, un verdadero baile a los hombres de Caballero". Se jugaron íntegros y como saben hacerlo estos "pibes". Así estimamos que se defiende la casaca.

Los "ingleses" o sea, los hombres de Félix Caballero, honradamente, deben cambiar su modalidad de juego. Todo el equipo juega para un sólo hombre: Cabral. Este señor se apodera de las jugadas y no deja a nadie que participe sin su consentimiento. Es lo que se llama un niño "mimado". Y cuanto mal hacen los niños "mimados" a los cuadros.

Finalmente, nuestra sincera felicitación a los "Luchos". Se merecen un apretón de manos. Ojalá otros cuadros imiten a estos mozalbetes.

El arbitraje del señor Contreras, nos mereció graves reparos. Debe, se nos ocurre, dedicarse a otras actividades ¡Pastelero, a tus pasteles!

Zapatería Imperio

Comercio 736 - Casilla 86

LOTA

Obsequia a cada cliente un bono equivalente al 5% del valor de su compra, que lo podrá hacer efectivo en la próxima compra que Ud. haga en esta Casa

"LUIS ALBERTO ACEVEDO", JUGANDO UN FUTBOL RESPETABLE, EMPATO A LAS RESERVAS DEL "AUDAX ITALIANO"



Equipo del Luis Acevedo que empató a 3 tantos con el Audax de Santiago

El cotejo jugado entre "Luis Alberto Acevedo" y "Audax Italiano", que había logrado entusiasmar a la hinchada local, tuvo un desarrollo más que eficiente y dió motivo a la expansión general, finalizando, después de una faena ardorosa, vehemente, por la cuenta de tres tantos contra tres, guarismo que, por otra parte, no justifica en modo alguno lo que pasó en el cuadrilátero, toda vez que el local jugó para ganar.

El prefacio de la reunión futbolística estuvo a cargo de los poderosos cuadros de Sub-Administración y Curanbal, pleito que se definió por dos tantos contra dos. Fué un match bueno y agradable.



Una interesante escena del match Audax - Acevedo

EL EVENTO DE FONDO

A las órdenes del árbitro señor Enrique Vejar, cuya acción fué acertada, los pleitantes observaron la siguiente alineación:

AUDAX ITALIANO (Verdes):

DONOSO
Zamorano Histfeld
Olivos Salvia Catalán
Valenzuela Avilés Tello
Aguila Durán

Villegas Sandoval
López Vásquez Alveal
Carrillo Chávez España
Rojas Arriagada
MORAGA

LUIS A. ACEVEDO (Albos):

PRIMERA FRACCION

Empieza la acción efectiva a las 17.10, haciéndolo el local de entrada y de esta manera lleva un conjuntoso avance hacia la ciudadela de Donoso que controla bien; en seguida los metropolitanos replican y hacen pasar el pórtico de Moraga por tratantes de grandes apuros, pero no materializan. Se suceden jugadas muy rápidas por ambos lados, logrando los "aviadores", a los 10', por intermedio de Villegas, anotarse la ventaja tanto ajustadísimo. Continúa la presión "alba" hasta los 20' instantes de verdadero peligro para los santiaguinos. Sin embargo, dos minutos más tarde, Valenzuela, en linda intervención, empareja las posiciones, 1 x 1. Con lucha equilibrada y pareja termina esta fracción.

SEGUNDA FRACCION

Se dá comienzo a esta etapa a las 18.45. "Acevedo" hace los siguientes cambios: Sale López entra Galindo; "pelao" Alveal reemplaza a Vásquez; Sánchez a España.

Con las características anteriores, esto es, con injundia y gran espíritu de lucha, inician esta segunda fracción los cuadros, obteniendo los "albos" de don Carlos Pérez mejores condiciones para subir las posiciones y es así cuando iban transcurridos 13', Galindo, gran ágil local, aumenta la cuenta, 2 x 1. De ahí para adelante se advierte una tremenda reacción en los locales, quienes mantienen un asedio permanente en el portón de Donoso, durando esto, hasta los 20'. Un minuto más tarde, Audax, empareja a 2, por intermedio de Aviles, por acción penalty, 2 x 2. Tres minutos después, Acevedo logra mantener la ventaja por acción de Rojas, 3 x 2. En seguida reaccionan los "verdes" y producen jugadas de mérito, cosa que logran materializar a los 37' por jugada precisa de Avilés, quedando definitivamente el marcador de la siguiente manera: 3 para Acevedo y 3 para Audax Italiano.

NUESTRA PALABRA SOBRE EL MATCH

Si algo hay que decir sobre este cotejo, no puede ser otra cosa que la hinchada se ha bebido una vez más, un amargo café. Porque la verdad hay que decirla aunque sea amarga.

Los equipos profesionales santiaguinos exhiben de tarde en tarde en provincia un juego que no cuadra con su condición de tal ni con su prestigio, lo que a la postre resulta, lo decimos sinceramente, una verdadera estafa. Con jugadores parchados y faltos de entrenamiento entran a los campos deportivos y se limitan solamente a dar y recibir puntapies que degeneran muchas veces en acciones bastante poco recomendables.

¡Ya está bueno! O los equipos santiaguinos vienen bien preparados o sencillamente no salen. Las autoridades nacionales del fútbol deben tomar medidas enérgicas para evitar las inmoralidades que se cometen en deporte.

Destacaron: Villegas, "MORAGA", así con mayúscula, Rojas, Alveal, Chávez, por el "Acevedo"; Avilés, Tello, Donoso, Valenzuela, por el "Audax Italiano".

PHILCO
EL LIDER
"Famoso por su calidad en todo el mundo"
AHORA POR PRIMERA VEZ EN LOTA
Receptores garantidos por un año, incluso los tubos
RADIOS PHILCO y STANDARD ELECTRIC
Discorolas de mueble, motor importado desde $ 240.- mensuales
VISITENOS SIN COMPROMISO
Distribuidores exclusivos:
"Muebles Lautaro"
PARRA Hnos. Ltda.
COMERCIO 873 - LOTA

KINDERGARTEN PARTICULAR
Recientemente abrió sus puertas en Calle 4 N.° 721
(FRENTE A LA ESCUELA N.° 11)
LA MATRICULA SE ENCUENTRA ABIERTA
LAS CLASES COMENZARAN PROXIMAMENTE
Está atendido por personal muy competente

Emotivo resultó el encuentro futbolístico entre "viejos cracks" de "Colo-Colo" y "Manuel Rodríguez"

Vencieron los "guerrilleros" por la cuenta de 3 x 2. Se lucieron los "viejitos".

Nuestro principal campo deportivo se vió sencillamente engalanado el Miércoles 15, con la presencia muy grata de los viejos tercios del fútbol nacional, o sea los "Viejos Cracks de Colo-Colo" de la capital, y "Manuel Rodríguez", que hacia de local, pleito futbolístico que se definió por la cuenta de tres tantos contra dos, en favor de la muchachada nuestra, después de una faena llena de emotividad y lucha caballerosa.

Dos magníficos cuadros juveniles protagonizaron el comparendo inicial, donde hubo rapidez, alto espíritu de lucha y corazón.

EVENTO DE CALIDAD

Como ya lo hemos manifestado este cotejo de estrellas, lo conjugaron "Viejos Cracks de Colo-Colo", glorias del fútbol pasado y "Manuel Rodríguez, equipo que obtuvo una excelente colocación en la competencia oficial, cuyas líneas tendieron de la siguiente manera, bajo la dirección del pito local señor Juan Mora:

VIEJOS CRACKS (Albos):

IBACACHE
Pino Báez
Araneda Carvajal Carvajal
Luco Torres Contreras
Jaramillo Rojas

●

Hidalgo Cid
Amaya Andaúr Leal
Salgado Arévalo Olate
Rojas Godoy
RAMIREZ

M. RODRIGUEZ (Negros):

PRIMER TIEMPO

Empieza la acción ofensiva a tren lento y, según puede apreciarse, cada cuadro trata de estudiar las bondades del contrario y de este modo obtener alguna ventaja; logrando "los húsares de la muerte" obtener la ventaja a los 7', por linda jugada de Reúl Leal, quien ni lerdo ni perozoso y desde corta distancia enfila potente shot, batiendo inobjetablemente a Ibacache: 1 x 0.

El juego se torna parejo, pero indeciso hasta los 10', pero de aquí para adelante los locales, fuertemente apoyados por su barra bullanguera, logra controlar abiertamente las jugadas manteniendo una "observación" permanente sobre el portón de Colo-Colo, situación que se mantiene hasta los 20', pero un minuto después, Andúr, en faena rápida y penetrante, eleva el score: 2 x 1. En seguida, Altamirano, 2' después, aumenta: 3 por 0.

De aquí hasta el término, el juego finaliza con un dominio ostensible del local.

SEGUNDO TIEMPO

Se producen cambios por ambos lados. Rodriguez entra a tallar con su propia gente dejando de lados los refuerzos, mientras los "viejitos" introducen también sus "puntas de lanzas".

Renovados los elementos, "los cabritos del pasado" apoyados por esos monumentos que son Báez y Pino, cambian fundamentalmente las cosas y es así como, Rata Rojas, a los 15' de juego, logra descontar, quedando el marcador de la siguiente manera: 3 x 1. Luego continúan los "albos" presionando, cosa que tiene su desenlace a los 23', cuando un zaguero "guerrillero", comete penal. Servida la falta por Jaramillo, es magistralmente atajada por Andaúr (guardavallas guirrillero). Francamente que los "barbudos" pierden preciosa oportunidad de descontar. Sin embargo los locales cobran en seguida jugadas de verdadero mérito, manteniendo un asedio a la valla de Ibacache, deteniendo éste, un potente shot a los 30'. Un minuto después la línea colocadora, dirigida por Báez y Pino, lleva una jugada en profundidad, cosa que aprovecha "cachorro Contreras" para descontar: 3 x 2.

Los minutos restantes fueron jugados a todo vapor, obteniendo ambas escuadras oportunidades de aumentar o emparejar, finalizando por 3 tantos contra 2 de los locales.

"Luis Acevedo" venció holgadamente al "Compañía de Electricidad" de Santiago

El Club "Luis A. Acevedo", desarrolló una faena más que ponderable y meritoria, venciendo merecida y holgadamente, al "Compañía de Electricidad", de Santiago, tras acción enjundiosa, rapida y equilibrada.

Este espectaculo fué presenciado por un numeroso público el que aplaudió con largura las acciones de los jugadores.

Llamó la atención de los habitués, la actuación de algunos jugadores, entre ellos: "pelao" Alveal, que se reintegra nuevamente a su antiguo club y que efectuó un match más que eficiente; Fernandez, jugador que realizó bonitas atajadas; Chávez, no obstante de los kilógramos que tiene demás, hizo grandes cosas; Villegas, buen inter, que realiza arremetidas de emoción. Los metropolitanos nada de extraordinario nos demostraron y jugaron como para cumplir la "palabra dada". Nada más.

NUESTRA PALABRA

¿Quién no ha tendido alguna vez su mano a un anciano?

Bueno, nosotros no podemos calificar a estos "Viejitos del acordeón", ni nos atrevemos a ser inflexibles. Sólo manifestamos que dieron espectáculo y se prodigaron enteros, reiditando esas jornadas de otrora.

¡Bien Viejos Cracks!

La muchachada "guerrillera", sin expandirse mayormente, brindaron un espectáculo magnífico, eficiente y emotivo.

El arbitraje regular; tuvo yerros notables.

Finalmente, tedriamos que agregar que la acción de Carabineros, en el desarrollo de estas justas que dia a dia, casi vienen produciéndose, tienen un efecto notable en el hincha, especialmente por el orden que imprimen a los numerosos "pelusas", que asisten a los espectáculos de "valdivia".

"LA VENUS" inició Gran Venta

REGALA UTILES PARA COLEGIALES

Presenta el surtido más adecuado para cada colegio. Le invitamos a visitar "LA VENUS" en la seguridad que encontrará para sus niños los artículos que necesita en: ZAPATONES "RUDLOFF", BOTINES ENGRASADOS, BOTITAS, ZAPATILLAS DE GIMNASIA, ZAPATOS EN PLANTA DE GOMA CREPE, CLIPER, LISA, PLASTICA, etc.

BOTAS DE LLUVIA de las MEJORES MARCAS

REGALO ESPECIAL

Zapatería **"LA VENUS"**, en un esfuerzo más, contribuye a equilibrar los gastos que significa el periodo escolar, obsequiando por cada compra que se haga de Zapatos para colegiales: LAPICES, ESTUCHES, PINTURAS DE ACUARELAS, CUADERNOS, LAPICES DE COLORES, PORTAFOLIOS, LIBRETAS, REGLAS, GOMAS, etc.

¡No olvide...! Zapatos para Colegiales en... "LA VENUS"

COMERCIO 774 - LOTA

"Nacional Boxing Club" dió un baile al "Bío-Bío" de Chiguayante

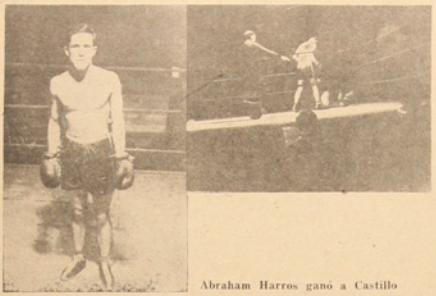

Abraham Harros ganó a Castillo

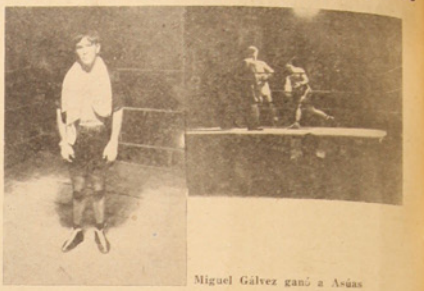

Miguel Gálvez ganó a Asúas



Juan Herrera ganó a Daroch
Dirigentes boxeriles y jurados presenciando los encuentros de esa noche

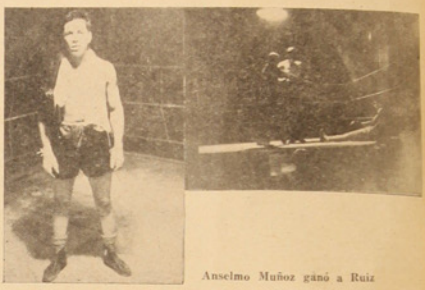

Anselmo Muñoz ganó a Ruiz

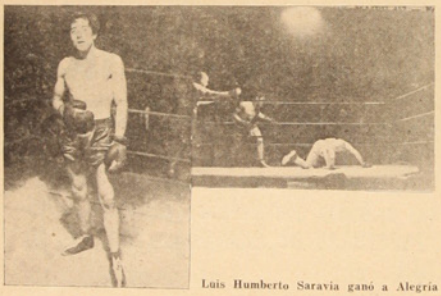

Luis Humberto Saravia ganó a Alegría



Hernán Campos ganó a Ulloa

Ante una concurrencia que repletaba totalmente los diversos sitios del Gimnasio de la Compañía Carbonífera e Industrial de Lota, se efectuó el Sábado 4 del mes pasado, a las 22 horas, el gran encuentro boxístico entre los magníficos conjuntos del "Bio-Bio" de Chiguayante y el "Nacional", de esta ciudad, matchs que finalizaron con triunfos holgados de la representación local.

Hombres como: Palma, Gálvez, Harros, Juan Herrera, Saravia y Campos, fueron figuras verdaderamente descollante de esta formidable velada.

A continuación los resultados:

PRIMERA PELEA

Categoría mosca.—Carrillo (N) vs. Lagos (B-B). Linda acción realizaron estos cabros. Lucharon como hombres los 3 rounds. Se impuso Carrillo, aunque nosotros estimamos el fallo deplorable.

SEGUNDA PELEA

Categoría mosca.—Palma (N) vs. Delgado (B-B). Lucharon los 3 round en forma vehemente y voluntariosa. El local, o sea Palma, se prodigó, sin embargo, en mejor forma, obteniendo un lindo triunfo; muy merecido, por otra parte. Tiene verdaderamente dinamita en sus puños este cabrito.

TERCERA PELEA

Categoría Bviano.—Harros (N) vs. Castillo (B-B). Guapeando a lo grande Harros dió sencillamente una paliza y de las grandes a Castillo, venciéndolo en toda la línea y tal es así que al segundo round, al 1' 20", Castillo mordía el polvo de la derrota. Buena promesa es este muchacho.

CUARTA PELEA

Categoría Gallo.—Gálvez (N) vs. Asúas (B-B). Fué un encuentro ponderable en que el lotino logró imponer ostensiblemente su calse, dando al traste con las pretensiones del afuerino, Asúas, la verdad es que cometió muchos fouls, por lo cual perdió el match.

QUINTA PELEA

Categoría liviano.—Herrera (N) vs. Daroch (B-B). Más se demoraron en ponerse los guantes, ya que Herrera, más conocido por el "cañeño" entre sus colegas, dió una guantada en la nariz a Daroch lo que determinó el retiro de este "chicuelo". Fué un K. O. T. fulminante.

SEXTA PELEA

Categoría Medio-Mediano. — Muñoz (N) vs. Ruiz (B-B). Estos "pumitas" protagonizaron un comparendo sencillamente grato y dieron emoción y alegría al público asistente. Venció Muñoz, aunque el fallo fué, a nuestro juicio, malo. Hubo protestas del público.

SEPTIMA PELEA

Categoría liviano.—Saravia (N) vs. Alegría (B-B). Esta fué tal vez una de las mejores luchas de la noche, pues ambos púgiles lucharon con tesón y sencillamente con alma de luchadores. Obtuvo la victoria Sarabia al segundo round, o sea al 1'45", por K. O. Fué un pelelón por parte de nuestro representante.

OCTAVA PELEA

Categoría Medio-pesado. — Campos (N) vs. Ulloa (B-B). Otro de los desastres para los chiguayantinos, pues Campos, empleando sus grandes y magníficos golpes de izquierda y derecha, deshizo rápidamente las escasas pretensiones del "textil". Fué un K. O. del tipo B. H.

En seguida, el señor Raúl Espinoza, deportista a carta cabal con varios quinquenios al servicio del deporte, dirigió la palabra al público asistente, diciendo que la Asociación de Box, a la cual él representaba, se hacía un honor rendir un homenaje cálido al ex-dirigente lotino, señor Juan Retamal, por su dedicación al noble deporte de los puños y por lo cual se le hacía entrega de un diploma de honor. Ese gran deportista, cento por ciento, ese gran médico que lo ha entregado todo por sus semejantes y que se llama, Dr. Oscar Espinoza Lavanchy, emocionado hizo entrega de este diploma.

Luego después se hizo entrega de diplomas a los señores Juan Gonzalez y Juan Alarcón, por sus servicios en favor del Marqués de Quemberry.

IMPRESIONES

No es que seamos optimistas, pero es el caso que los lotinos están muy arriba de otras ciudades de la provincia y la prueba la tenemos en esta velada en que Bio - Bio, siendo un cuadro poderoso — nada pudo contra

Compañía de Electricidad de Santiago se impuso en box al "Quintín Romero" de nuestra localidad. Interesante fué la velada

Ante una concurrencia que repletaba casi totalmente los apartamento del Gimnasio de la Compañía Carbonífera e Industrial de Lota, se llevó a efecto, la gran velada de box, entre el "Quintín Romero" de nuestra localidad y "Compañía de Electricidad" de Santiago, en que el conjunto metropolitano obtuvo victorias consagratorias.

Fué una velada bastante concurida —como ya lo hemos manifestado— y dejó en el público asistente una magnífica impresión la presentación de los locales no obstante sus derrotas.

En seguida, el resultado de los diferentes encuentros:

PRIMERA PELEA

Categoría mosca.—Belisario Cuevas (R) vs. Mario Gallegos (E). Estos púgiles hicieron un match bastante agradable, en que el santiaguino logró sin embargo, anotarse mejores golpes. Finalizó en un justo y merecido empate.

SEGUNDA PELEA

Categoría gallo.—Samuel Carrillo (R) vs. Manuel Córdova (E). El metropolitano entró a la arena de la lucha con tal ímpetu que al 1' y 4", dió al traste con las pretensiones del local, venciéndolo por K. O. T. Fué una pelea fácil para el santiaguino.

TERCERA PELEA

Categoría pluma.—René Carrasco (R) vs. Manuel Palma (E). Continuado con el empuje de sus predecesores, Palma dió un verdadero baile al local. Fué una lucha dicidida, enérgica y fuerte.

CUARTA PELEA

Categoría pluma.—Manuel Sáez (R) vs. Sergio Reyes (E). Francamente este encuentro el más pobre y los "angelitos" se prodigaron como día "lunes". Sin embargo, y en honor a la verdad, el "afuerino" estuvo mejor, venciendo por puntos.

QUINTA PELEA

Categoría mediano.— Liborio Sepúlveda (Lota) vs. Gilberto Reyes (E). Buena faena realizaron estos cabros. Con potentes golpes de izquierda y derecha, al estómago y a la cara, conjugaron —ya lo hemos dicho— tal vez la mejor pelea de la noche. Fué un espectáculo emotivo. Agradó y motivó aplausos del público asistente.

SEXTA PELEA

Categoría pluma.—Reinaldo Ojeda (R) vs. Rolando Calixto (E). Estos mocitos agradaron y dieron ocasión al apluso cuando se entregaron con corazón y todo, a una acción beligerante. Venció inobjetablemente Ojeda. Fué un combate luchado de lado a lado.

SEPTIMA PELEA

Categoría medio mediano. — Sabino Fica (R) vs. Hugo Salinas (E). Mucha pólvora tiene el santiaguino en las manos y tal e así que dió una paliza grande a Fica, al vencerlo al tercer round por K. O. Demuestra muchas condiciones y pelea serenamente y sin apresuramientos.

La verdad es que tenemos que reconocer que el lotino actuó bien y jamás se achicó, pero nada pudo ante no sólo la agresividad de Salinas, sino en su tecnicismo.

Fué el mejor match de la noche. El público esperaba de pié la decisión y rubricó con un aplauso muy merecido con la victoria del metropolitano.

---

nuestras huestes, a pesar de dos malos fallos. Y para corroborar nuestro acerto, podemos agregar que el "TANI", dirigido brillantemente por el señor Raúl Espinoza, se ha permitido decirnos que el cuadro que el representa se permite desafiar a cualquier cuadro de la provincia, especialmente al Caupolicán de Chiguayante o al que sea. Dirigirse, nos agregaba, a Raúl Espinoza, Contaduría, Lota Alto.

Nosotros estimamos a grosso moso que los pibes lotinos, pueden ganar y dar satisfacciones en grado superlativo a nuestra hinchada local con sus elementos de clase.

Jugadores y Dirigentes escribieron la página de oro del deporte durante 1949

Para conocimiento público, y como estímulo a la obra deportiva emprendida durante el año 1949, damos enseguida los nombres de los jugadores y dirigentes que se distinguieron en el período indicado, destacando las tres figuras que, a nuestro juicio, son dignos de tal distinción:

METAS:

1.º) Isidoro Retamal, Yale S. C.; 2.º) Zacarías Fernández, Luis Cousiño; 3.º) Genaro Moraga, Luis Acevedo.

ZAGUERO DERECHO:

1.º) Maximiliano Rojas, Manuel Rodríguez; 2.º) Lorenzo Cártes, Luis Acevedo; 3.º) Miguel Cruz, Yale S. C.

ZAGUERO IZQUIERDO:

1.º) Hernán Arriagada, Yale S. C.; 2.º) Enrique Godoy, Luis Cousiño; 3.º) Juan González, Carlos Cousiño.

MEDIO DERECHO:

1.º) Pedro Aguilera, Yale S. C.; 2.º) Osvaldo Vergara, Carlos Cousiño; 3.º) Oscar España, Luis Acevedo.

CENTRO MEDIO:

1.º) Sergio Corvalán, Yale S. C.; 2.º) Santiago Chávez, Luis Acevedo; 3.º) Luis Rodríguez, Dep. Huracán.

MEDIO IZQUIERDO:

1.º) Dilio Salgado, Carlos Cousiño; 2.º) Benedicto Ruiz, Yale S. C.; 3.º Juan Carrillo, Luis Acevedo.

ALERO DERECHO:

1.º) Pedro Molina, Arturo Cousiño; 2.º Jaime Torres, Yale S. C.; 3.º) Pedro Cid, Luis Cousiño.

INTERIOR DERECHO:

1.º) Nestor Leal, Carlos Cousiño; 2.º) Luis Amaya, Manuel Rodríguez; 3.º) Luis Sandoval, Yale S. C.

CENTRO DELANTERO:

1.º) Desiderio Vega, Arturo Cousiño; 2.º) Elivio Sánchez, Yale S. C.; 3.º) Aristides Vásquez, Carlos Cousiño.

INTERIOR IZQUIERDO:

1.º) Abraham Cruz, Yale S. C.; 2.º) Roberto López, Central S. C.; 3.º) Dionisio Ceballo, U. Deportivo.

ALERO IZQUIERDO:

1.º) Irenio Jara, Carlos Cousiño; 2.º Gabriel Altamirano, Yale S. C.; 3.º) Froilán Villegas, Matías Cousiño.

ARBITROS:

1.º) Juan Mora: 2.º) Arisberto Avello; 3.º) D. Araneda.

DIRIGENTES DE LA ASOCIACION:

1.º) Carlos Pérez Gallegos, Presidente; 2.º) Juan Carrasco Sanhueza, Secretario; 3.º) José Vega, Tesorero.

DELEGADO ANTE LA ASOCIACION:

1.º) Fernando Pérez, Central; 2.º) Rolando del Pozo, Yale S. C.; 3.º) Carlos Victiola, Matías Cousiño.

DIRIGENTES DE INSTITUCIONES:

1.º) Rodolfo Escobar, Yale S. C.; 2.º) Humberto Laurie, Carlos Cousiño; 3.º) Fernando Pérez, Central.

ZAPATERIA "LA BOTA NEGRA"

COMERCIO 739 - LOTA - FONO 64

Gran stock de calzado de invierno recién recibido

Novedoso surtido de modelos de temporada

No olvide que esta es "SU ZAPATERIA" y visítela primero

Siempre comprará más barato y mejor en:

ZAPATERIA "LA BOTA NEGRA"

de LEAL Hnos.

COMERCIO 739 - LOTA

Comité de Fútbol Regional fijó todos los programas a desarrollarse en 1.ª fecha

Damos a continuación el calendario completo de la rueda inicial:

1.ª FECHA

Caupolicán - Victoria de Chile.
Schwager - Vipla.
Naval - Werner.
San Vicente - Lota.
Cochrane - Serrano.
"U" - Fiap.
Minerales - Vial.
Industrial - Gente de Mar.
Coquimbo - Fanaloza.
Bye: Combinado.

2.ª FECHA

Combinado - Vipla.
Caupolicán - Werner.
Schwager - Lota.
Naval - Lord.
San Vicente - Fiap.
Serrano - Vial.
"U" - Gente de Mar.
Minerales - Fanaloza.
Industrial - Coquimbo.
Bye: Victoria de Chile.

3.ª FECHA

Victoria de Chile - Werner.
Combinado - Lota.
Caupolicán - Lord.
Schwager - Fiap.
Naval - Vial.
San Vicente - Gente de Mar.
Serrano - Fanaloza.
"U" - Coquimbo.
Minerales - Industrial.
Bye: Vipla.

4.ª FECHA

Vipla - Lota.
Victoria de Chile - Lord.
Combinado - Fiap.
Caupolicán - Vial.
Schwager - Gente de Mar.
Naval - Fanaloza.
San Vicente - Coquimbo.
Serrano - Industrial.
"U" - Minerales.
Bye: Werner.

5.ª FECHA

Werner - Lord.
Vipla - Fiap.
Victoria de Chile - Vial.
Combinado - Gente de Mar.
Caupolicán - Fanaloza.
Schwager - Coquimbo.
Naval - Industrial.
San Vicente - Minerales.
Serrano - "U".
Bye: Lota.

6.ª FECHA

Lota - Fiap.
Werner - Vial.
Vipla - Gente de Mar.
Victoria de Chile - Fanaloza.
Combinado - Coquimbo.
Caupolicán - Industrial.
Schwager - Minerales.
Naval - "U".
San Vicente - Serrano.
Bye: Lord.

7.ª FECHA

Lord - Vial.
Lota - Gente de Mar.
Werner - Fanaloza.
Vipla - Coquimbo.
Victoria de Chile - Industrial.
Combinado - Minerales.
Caupolicán - "U".
Schwager - Serrano.
Naval - San Vicente.
Bye: Fiap.

8.ª FECHA

Fiap - Gente de Mar.
Lord - Fanaloza.
Lota - Coquimbo.
Werner - Industrial.
Vipla - Minerales.
Victoria de Chile - "U".
Caupolicán - San Vicente.
Schwager - Naval.
Serrano - Combinado.
Bye: Vial.

9.ª FECHA

Vial - Fanaloza.
Fiap - Coquimbo.
Lord - Industrial.
Lota - Minerales.
Werner - "U".
Vipla - Serrano.
Vict. de Chile - San Vicente.
Combinado - Schwager.
Bye: Gente de Mar.

10.ª FECHA

Gente de Mar - Coquimbo.
Vial - Industrial.
Fiap - Minerales.
Lord - "U".
Lota - Serrano.
Werner - San Vicente.
Vipla - Naval.
Vict. de Chile - Schwager.
Combinado - Caupolicán.
Bye: Fanaloza.

11.ª FECHA

Fanaloza - Industrial.
Gente de Mar - Minerales.
Vial - "U".
Fiap - Serrano.
Lord - San Vicente.
Lota - Naval.
Werner - Schwager.
Vipla - Caupolicán.
Vict. de Chile - Combinado.
Bye: Coquimbo.

12.ª FECHA

Coquimbo - Minerales.
Fanaloza - "U".
Gente de Mar - Serrano.
Vial - San Vicente.
Fiap - Naval.
Lord - Schwager.
Lota - Caupolicán.
Werner - Combinado.
Vipla - Victoria de Chile.
Bye: Industrial.

13.ª FECHA

Industrial - "U".
Coquimbo - Serrano.
Fanaloza - San Vicente.
Gente de Mar - Naval.
Vial - Schwager.
Fiap - Caupolicán.
Lord - Combinado.
Lota - Victoria de Chile.
Werner - Vipla.
Bye: Minerales.

14.ª FECHA

Minerales - Serrano.
Industrial - San Vicente.
Coquimbo - Naval.
Fanaloza - Schwager.
Gente de Mar - Caupolicán.
Vial - Combinado.
Fiap - Victoria de Chile.
Lord - Vipla.
Lota - Werner.
Bye: Universitario.

15.ª FECHA

Universitario - San Vicente.
Minerales - Naval.
Industrial - Schwager.
Coquimbo - Caupolicán.
Fanaloza - Combinado.
Gente de Mar - V. de Chile.
Vial - Vipla.
Fiap - Werner.
Lord - Lota.
Bye: Serrano.

16.ª FECHA

Serrano - Naval.
Universitario - Schwager.
Minerales - Caupolicán.
Industrial - Combinado.
Coquimbo - Vict. de Chile.
Fanaloza - Vipla.
Gente de Mar - Werner.
Vial - Lota.
Fiap - Lord.
Bye: San Vicente.

17.ª FECHA

San Vicente - Schwager.
Serrano - Caupolicán.
Universitario - Combinado.
Minerales - V. de Chile.
Industrial - Vipla.
Coquimbo - Werner.
Fanaloza - Lota.
Gente de Mar - Lord.
Vial - Fiap.
Bye: Naval.

18.ª FECHA

Naval - Caupolicán.
San Vicente - Combinado.
Serrano - V. de Chile.
Universitario - Vipla.
Minerales - Werner.
Industrial - Lota.
Coquimbo - Lord.
Fanaloza - Fiap.
Gente de Mar - Vial.
Bye: Schwager.

19.ª FECHA

Schwager - Combinado.
Naval - Vict. de Chile.
San Vicente - Vipla.
Serrano - Werner.
Universitario - Lota.
Minerales - Lord.
Industrial - Fiap.
Coquimbo - Vial.
Fanaloza - Gente de Mar.
Bye: Caupolicán.

Conferencia dictó Profesor de Educación Física del Liceo de Hombres de Concepción, señor Ignacio Veloso

El Sábado 18 del mes ppdo., se llevó a efecto en una de las salas de clases de la Escuela Matías, especialmente acondicionado para ello, una Conferencia de tipo deportivo a cargo del profesor de Educación Física del Liceo de Hombres de Concepción, señor don Ignacio Veloso.

Esta conferencia auspiciada por el Jefe del Departamento de Bienestar, contó con la presencia de connotados deportistas locales y algunos dirigentes. El señor Armando Hodge P., Jefe del Bienestar, hizo la presentación del Conferencista abundando en elogiosos conceptos y haciéndole ver una vez más a los deportistas allí reunidos la honda preocupación que tiene para él, la práctica de los deportes.

Anotamos allí también la presencia del señor Felipe Solé, Segundo Jefe y la del señor Capitán de Carabineros, don Rogelio Liberona.

Inició el señor Veloso su conferencia recordando las diversas modalidades de Foot-Ball, que desde la iniciación de ese deporte han existido, hasta el depurado y científico que se practica en nuestra época. Después de algunas consideraciones de carácter cultural pasó a referirse de una manera escueta, a explicar el tecnicismo de algunas partidas. Se valió para ello del sistema gráfico. Fué así como expuso en el pizarrón algunas jugadas las cuales fué analizando de un modo detallado y explicando las maneras de poder contrarrestarla.

Al finalizar su conferencia detalló algunos consejos prácticos que a su criterio constituían las bases para lograr los éxitos deportivos.

Creemos que conferencias de este tipo hacen mucho bien a los deportistas, pues ellas confirman la teoría de que el deporte como cualquiera actividad requiere para su realización junto al empeño y esfuerzo físicos desplegados, mucho trabajo de la inteligencia.

SALON VICTOR

COMERCIO 661

Recibió:

Rollos Fotográficos "Ansco"

LAMPARAS de ESTILO
Lágrimas y un novedoso surtido de Lámparas de escritorio y velador

Venta de fotografías del "PARQUE DE LOTA"

Muebles "Lautaro"

Juegos de Comedores,
Juegos de Living,
Juegos de Dormitorios,
Muebles sueltos.

CONSTRUCCIONES DE MUEBLES
A PEDIDO DE CLIENTES

Grandes facilidades de pago

Buenos materiales, mejores precios

Comercio 873 - LOTA

VEA CATALOGOS

CLUBES QUE CAMBIAN DE DIRECTORIOS

YALE SPORTING CLUB CUENTA CON NUEVO DIRECTORIO

Para el año 1950-1951, el Yale Sporting Club, ha nombrado la siguiente mesa directiva.

Directorio Honorario:

Presidente, Sr. Armando Hodge P.
Vicepresidente, Sr. Juan Binick.
Secretario, Sr. Renato Laemmermann.
Pro-secretario, Sr. Luis Hto. Concha.
Tesorero, Sr. Fernando Spoerer.
Pro-tesorero, Sr. Guillermo Cisternas.
Directores, Sres. Fernando Fuentes, Dr. Oscar Espinoza y Eleuterio 2.º Caro T.

Directorio Efectivo:

Presidente, Sr. Rodolfo Escobar O.
Vicepresidente, Sr. Julio León H.
Secretario, Sr. Pedro Jiménez T.
Pro-secretario, Sr. Luis Manríquez.
Tesorero, Sr. Rolando del Pozo A.
Pro-tesorero, Sr. Orlando Gómez T.
Director, Sr. Gerardo Fica.
Director de Foot-Ball, Sr. Rodolfo Escobar.
Director de Basket-Ball, Sr. Rolando del Pozo.
Director de Pimpón Sr. Luis Manríquez.
Director de Ciclismo, Sr. Gerardo Fica.
Director de Hockey, Sr. Julio León.
Director Infantiles, Sr. Orlando Gómez.

DEP. "CRISTOBAL COLON"

Directorio Honorario:

Presidente, Sr. Wilson Barriga G.
Secretario, Sr. Samuel Novoa.
Tesorero, Sr. Nepomuceno Cortés Poblete.

Directorio Efectivo:

Presidente, Sr. Hernán Rebolledo (reelegido).
Vicepresidente, Sr. Raúl Rodríguez.
Secretario, Sr. Carlos Cabrera R. (reelegido).
Pro-secretario, Sr. Leopoldo Rodríguez (reelegido).
Tesorero, Sr. Exequiel Cruz Pezo.
Pro-tesorero, Sr. Ernesto Vega Fernández.
1.er Director, Sr. Luis Aravena Paredes.
2.º Director, Sr. Salustio Díaz Conejeros.
3.er Director, Sr. Fernando Saavedra Oliva.
Revisadores de cuentas, Sres. José Oliva y Florindo Parra.
1.er Capitán, Sr. Ernesto Vega H.
Vice Capitán, Sr. Daniel Henríquez.
2.º Capitán, Sr. David Rodríguez.
Vice 2.º Capitán, Sr. Audito Díaz Conejeros.

NUEVA MESA DIRECTIVA PRESIDE LA ASOCIACION DE FUTBOL DE LOTA

En reunión verificada últimamente en el local del Club "Carlos Cousiño", y con asistencia de la totalidad de los Delegados de clubes afiliados, se estructuró definitivamente la Directiva de la Asociación de Fútbol Local, que ha de regir sus destinos por el período de 1950-1951.

La nómina directriz es la siguiente:

Presidente, Sr. Pedro Flores Barrales.
Vicepresidente, Sr. Carlos Pérez.
Secretario de Actas, Sr. Bernardo Pereira.
Secretario de Corresponden cia, Sr. Antonio Pampaloni.
Tesorero, Sr. Guillermo Mora.
Directores, Sres. José Vega y José Salgado.

Delegados ante el Comité Regional, Sres. Humberto Laurie Oliveira y Fernando Pérez.

Revisores de Cuentas, Sres. Guillermo Mora, Fernando Pérez y Rolando del Pozo.

"La Opinión de Lota", presenta sus saludos y felicita cordialmente a esta nueva Directiva y le ofrece su más amplia y desinteresada colaboración.

DEPORTIVO "TAGRE"

En su reunión del Club Deportivo "TAGRE" (Taller General de Reparaciones Eléctricas) procedió a elegir su nuevo directorio que regirá los destinos de la institución por el presente año, quedando constituído como sigue:

Directorio Honorario:

Presidente, Sr. Alfredo Bayon F.
Vicepresidente, Sr. Guillermo Herrera R.
Secretario, Sr. Guido Rosende.
Director, Sr. Pablo Duarte B.

Directorio Efectivo:

Presidente, Sr. Daniel Larenas B.
Secretario, Sr. Hugo González.
Tesorero, Sr. Juan de Dios Parra.
Directores los Sres. Carlos Espinoza Z. y Eliseo Aravena.

EL CLUB DEPORTIVO LUIS ALBERTO GONZALEZ, TIENE NUEVO DIRECTORIO

Recientemente ha sido fundado un nuevo Club Deportivo, denominado "Club Deportivo Luis Alberto González" y que está formado por un grupo de deportistas del Barrio Fundición.

Este Club contará con las siguientes ramas del deporte:

Foot-Ball, Basket-Ball, masculino y femenino; Pimpón y Rayuela.

El directorio que regirá los destinos de este Club por el presente año, quedó constituído como sigue:

Directorio Honorario:

Presidente, Sr. Audilio Ríos.
Vicepresidente, Sr. Miguel Urrutia.
Secretario, Sr. Bernardino Neira.
Pro-secretario, Sr. Alejandro Toro.
Tesorero, Sr. Carlos Ramírez.
Pro-tesorero, Sr. Custodio García.
Directores, Sres. Manuel Riffo y Germán Chaparro.

Directorio Efectivo:

Presidente, Sr. José Hernández.
Vicepresidente, Sr. Ismael Azócar.
Secretario, Sr. Carlos Fernández.
Pro-secretario, Washington Ramírez.
Tesorero, Sr. José Bustos.
Pro-tesorero, Sr. Oscar Valencia.
Directores, Sres. Samuel Arriagada y Víctor Arriagada.
Capitán de la 1.ª División de Foot-Ball, Sr. Manuel Riffo.
Vice Capitán, Sr. Luis Chávez.
Capitán de la 2.ª División, Sr. Manuel Torres.
Vice Capitán, Sr. Luis Hernández.
Guarda útiles, Sr. José Hernández.

Este Club está en condiciones de aceptar desafíos en cualquiera de sus ramas, pudiéndose dirigir la correspondencia al Pab. 82 - 9 - Lota Alto.

Zapatería "EL DEPORTISTA"

SIEMPRE A SUS ORDENES

El más completo surtido de CALZADO recién recibido exhibimos en nuestras vitrinas.

Somos representantes exclusivos de las mejores fábricas del país.

Invitamos a nuestra estimada clientela a visitar ésta que es "su casa".

Somos proveedores de la Soc. Cooperativa de Consumo de los EE. PP. de la Cía. Carb. e Ind. de Lota y estamos a las gratas órdenes de los asociados.

Zapatería "EL DEPORTISTA"

de LEAL Hnos.

COMERCIO 416 - LOTA - CASILLA 78

Reglamento de la Federación Internacional de Foot-Ball Asociación (F. I. F. A.)

Con el fin de ilustrar más a los deportistas en general, hemos dando a conocer los Reglamentos de la Federación Internacional de Foot-Ball y para ello hoy pasamos a publicar la primera parte, siendo la otra en el próximo número y así sucesivamente hasta terminar todo el prospecto que hay actualmente:

PROPOSITO

Artículo 1.°—La Federación de Foot-Ball de Chile tiene por objeto reglamentar y dirigir la practica del fútbol en forma científica y ordenada, conforme a sus propios Reglamentos y a los de la Federación Internacional de Foot-Ball Asociación (F. I. F. A.).

Art. 2.°—La Federación de Foot-Ball de Chile tendrá su sede en Santiago.

Art. 3.°—La institución será ajena a cuestiones políticas o religiosas y, en general, a cualquier actividad que no tenga relación directa con los deportes.

Art. 4.°—No se aceptará como miembros de la Federación a instituciones que persigan fines de lucro, sean ellas Clubs o Asociaciones, ni tampoco se aceptarán a dirigentes rentados.

DE LOS SOCIOS

Art. 5.°—Para los efectos de su organización interna, los socios de la Federación se agruparán en clubs y estos en Asociaciones.

Las Asociaciones, a su vez, podrán agruparse en Zonas o Consejos Provinciales, o cuando lo acuerde el Consejo Superior, conforme al Art. 3 de los Estatutos.

La Federación toma bajo su tuición la dirección de los actuales Clubs de la Asociación Central de Foot-Ball de Santiago, bajo la denominación de "División de Honor", la que será dirigida por el Comité Central del Directorio de la Federación como autoridad inmediata.

Los Clubs de la División de Honor, no estarán afecto a la obligación de reunirse en Asociación, como lo prescribe el inciso 1.° del presente artículo, ni podrán hacerlo, salvo que para ello cuenten con la autorización previa del Consejo Superior, con el quórum y la mayoría que se exige para la aprobación de reformas reglamentarias.

Los Clubs de la División de Honor son los siguientes: Audax Club Sportivo Italiano; Club de Deportes Badminton; Colo-Colo Foot-Ball Club; Club de Deportes Everton; Club de Deportes Santiago Morning; Club de Deportes Green Cross; Club Deportivo Magallanes; Club de Deportes Santiago National; Deportivo de la Universidad Católica; Club Deportivo de la Universidad de Chile y Club de Deportes Santiago Wanderers.

Art. 6.°—Para los efectos del Estatuto de la Federación de Foot-Ball de Chile y de estos Reglamentos, serán socios activos de todos los jugadores.

Los socios activos se dividirán en amateur y contratados; los contratados se dividirán en chilenos y extranjeros, y todos tendrán las mismas prerrogativas económicas que señala el Art. 7 de este reglamento.

Serán socios cooperadores todos aquellos que, con iguales derechos que los activos, paguen la misma cuota u otra o contribuyan al mantenimiento y progreso de la institución, sin practicar el fútbol.

Serán socios honorarios aquellas personas a quienes el Consejo Superior de la Federación o de las respectivas instituciones afiliadas les haya acordado esta designación. La calidad de socios honorarios es una distinción que importa la exención de las obligaciones que se imponen a las otras categorías de socios.

Art. 7.°—Los socios activos amateur pagarán a la Federación, al inscribirse y al renovar anualmente su inscripción, lo que constituye una obligación, una cuota de $ 1.— (un peso), cada vez, sin perjuicio de las cuotas especiales que le fijen los Clubs o las Asociaciones.

El jugador contratado pagará también a la Federación al inscribirse la suma de $ 100.— (cien pesos), y $ 100.— al renovar su inscripción, obligación que se hará extensiva incluso al jugador que se inscriba por primera vez como contratado, aunque sea en su mismo club.

Los jugadores extranjeros pagarán a la Federación, al inscribirse por primera vez en el país, como contratados, una cuota de $ 1.000.— (un mil pesos) y $ 100.— (cien pesos) por la renovación anual de su contrato.

No podrán actuar los jugadores amateurs o contratados que no hayan renovado su inscripción.

DE LOS CLUBS

Art. 8.°—Club es la agrupación de socios con un mínimo de cincuenta jugadores en actividad, debidamente registrados en la Federación, salvo en las ciudades con menos de cincuenta mil habitantes, en las cuales los clubs podrán tener un mínimo de treinta y seis jugadores, y en las ciudades con menos de veinte mil habitantes, un mínimo de veinticinco jugadores.

Los clubs deberán llevar libros de actas y de Tesorería, los cuales no podrán tener raspaduras o enmiendas que no sean salvadas en forma legal con la anotación correspondiente sobre la firma del Presidente y del Secretario de la Institución.

Los clubs de la Federación de Foot-Ball de Chile deberán hacer actuar por cada equipo en las competencias oficiales, por lo menos, ocho jugadores chilenos.

Art. 9.°—Los Clubs de la División de Honor deben tener personalidad jurídica.

Art. 10.—Los Clubs son solidariamente responsables del pago de los derechos, multas u obligaciones que correspondan a sus socios.

Art. 11.—Ningún club podrá tener como nombre distintivo el de otro club que haya sido expulsado de la misma Asociación. Tampoco podrá usarse como nombre de club las denominaciones que sirvan de propaganda a productos de instituciones comerciales o industriales.

Recomendaciones al público en caso de incendio

En muchas ocasiones en que se requiere el servicio del Cuerpo de Bomberos para atacar un principio de incendio o un siniestro declarado, se ha podido observar que precipitación de los dueños de casa o de los vecinos ha causado más destrozos que los que debieran lamentar. Al efecto haremos algunas indicaciones para que sean tomadas en cuenta cuando desgraciadamente se produzca alguna alarma en casas habitaciones o comerciales.

En primer lugar debe primar sangre fría de parte de la persona que ha descubierto un principio de incendio; si vé que éste puede tomar proporciones debe avisar inmediatamente a los bomberos y para ello bastará que recurra al teléfono más cercano y pedir a la Central de Teléfonos la comunicación anunciando Bombas, será inmediatamente atendidos y su aviso retransmitido a los diferentes cuarteles, pudiendo asegurarse que cinco minutos después de la alarma tendrá frente a su casa, máquinas y personal dispuesto a servirlo.

No permita que por ningún motivo que personas obsequiosas traten de hacer salvamento de sus enseres antes que lleguen Bomberos o Carabineros, porqué lo más seguro es que le causarán daños y pérdidas, pues generalmente las personas de buena voluntad que aparecen, aprovechan la escasa vigilancia de los dueños y hacen "su agosto" aprovechándose de todo lo que está al alcance de sus manos.

Tampoco proceda a abrir puertas o ventanas a tontas y a locas, porqué estableceral corrientes de aire lo que llamamos "tiraje" y lo que en un comienzo es un simple amago se puede transformar en un incendio.

Si el siniestro se ha declarado en una casa vecina a la suya, no se precipite y espere tranquilo que lleguen las Bombas y le salven lo amenazado y sus enseres. La Compañía de Salvataje atenderá su servicio evitando sacar sus muebles a la calle o simplemente moviéndolos dentro de la misma casa ya ses está a la calle o a las piezas de afuera si el fuego está al fondo.

Mantenga siempre en buen estado de limpieza las chimeneas de cocina y estufas. Gran parte de los pequeños siniestrados de incendio se deben a esta falta de previsión.

No permita que sus empleadas vayan a la carbonera con un farol a vela. El fuego encendido pues seguramente alguna chispa le causará disgustos y hasta pérdidas.

Tenga cuidado con dejar fuego encendido en el fogón de la cocina anterior. Numerosos y varios grandes incendios nocturnos se han debido a este descuido.

Mantenga su instalación de luz eléctrica en buenas condiciones y así no tendrá temor de cortocircuitos.

Tenga cuidado con las velas encendidas cerca de cortinas o sobre paños en su velador. Tampoco permita que sus niños busquen fósforos perdida bajo el fogón y no sabe el peligro que este encierra. Ha habido verdaderas catastrofes por esta causa.

No prepare cera en tiestos directamente al fuego, sino al "baño maria". Es muy facil que se produzcan inflamaciones con las consiguientes quemaduras y alarma de incendio.

No deje botellas con parafina o bencina cerca de la cocina o las planchas a carbón. Cuando se limpia la ropa del patrón tenga cuidado con el plato de bencina que le sirve de desmanchadora, pues una chispa de su plancha le provocará un amago.

Cuide que la colilla del cigarrillo quede bien apagada, pues es muy facil que se produzca un incendio por esta causa.

En todo caso, siempre que esté en un apuro ocasionado por el fuego no trate de sofocarlo usted mismo si se nota que puede tomar proporciones; llame siempre a los bomberos. Estos están a toda hora dispuestos a correr en su socorro, sea donde sea, hayan grifos o no hayan, en el centro de la ciudad o en las afueras. El rico o el pobre, el joven o el viejo, encontrarán en los voluntarios bomberiles amigos en las horas de desgracia que los servirán sin atender a su condición social o económica, con toda buena voluntad.

El, o la Oficinista y el saber hablar

SIMPLEMENTE porqué "habla" no se subentiende con eso que la oficinista es capaz de expresarse. Los exportos están de acuerdo en que son muy escasas las personas naturalmente dotadas para desenvolverse bien en una conversación de negocios. Estadísticas publicadas por la Asociación Nacional de Profesores de Dicción de los Estados Unidos, demuestran que por lo menos un diez por ciento de los alumnos ingresados tenian tales defectos de expresión, que se requerian severas enseñanzas, y muchas veces, operaciones quirúrgicas; cuarenta por ciento precisaban estudios más sencillos, pero imprescindiblemente si querian ganarse la vida en una profesión conocesca, y sólo un UNO POR CIENTO tenia perfectas condiciones naturales.

Los propios patrones han reaccionado energicamente con respecto a como hablan sus empleados. Estudios realizados últimamente dejan ver como los "jefes" opinan que saber expresarse es en sí un negocio y, por lo tanto, un atributo imprescindible para la muchacha que trabaja. Toda mujer inteligente tendrá que ir dando cuenta por sí misma como su dicción y soltura de expresión han influido, primero, en la facilidad o dificultad con que ha obtenido su empleo, y luego, en la forma en que se ha destacado en el.

Ahora se sabe que condiciones de voz y de dicción hacen falta para cumplir un trabajo de oficina, así como sabe como debe vestirse y maquillarse la oficinista. Afortunadamente es cosa facil mejorar en ninguno de estos sentidos.

Una voz levemente baja y clara, cálida y cordial es de una importancia fundamental para que, tanto los clientes como los compañeros de trabajo, se sientan atraidos con la alegria y la amistad que expresa. Buena dicción es también importante, lo mismo que una pronunciación natural y sin afectación. Además, la oficina exige un vocabulario efectivo —expresivo, fresco, al dia— y el criterio necesario para saber lo que debe decirse y como. Por sobre todas estas condiciones, sin embargo, está la personalidad de cada cual, que influye también en la manera de expresarse. Como cada empleada representa frente al público a la compañia para la que trabaja, los empleadores piden que la oficinista posea una voz que trasluzca una personalidad de la que la firma pueda sentirse orgullosa.

Una empleada debe atender el teléfono, entonces es aún más importante ya que la voz ES su personalidad. Todos los atributos que llaman la atención a la vista —encanto, distinción, movimientos expresivos de las manos, cabeza y ojos, además de una sonrisa amable— deben, por medio de una magia sutil, trasluzirse a través del alambre del teléfono. Cada persona que llama, no importa con que objeto, debe sentir la sinceridad, la eficiencia y el genuino interés que ha provocado su pregunta, y todo esto sólo a través de la voz. Si la oficinistas logra producir una impresión así, conquista simpatias hacia la firma para la que trabaja y, por consiguiente, es una valiosa adquisición para la misma.

Por cierto que los empleadores no desean que sus secretarias y telefonistas sean actrices en miniatura. Lo que pretenden es que cada empleada DESCUBRA su propia voz y la use inteligentemente. También sugieren que la oficinista note sus propios defectos y los corrija.

Encabezando la lista de las faltas más corrientes en el hablar está la voz aguda, estridente y agresiva. Para evitar esta molesta manera de hablar, la oficinista debe hacerse un "test", probando los diferentes tonos de voz, hasta encontrar cual es el que más conviene con su persona. Para encontrar este término medio —que es diferente para cada persona—, los expertos sugieren ir repitiendo los números fonéticos, desde lo las notas de la escala musical, hacia arriba y luego hacia abajo. Tomando un limite como máximo de doce notas, pronto el alumno descubrirá como hay que conjugar, en que notas, graves y naturales: entre ellas está el tono de voz que debe elegir. Para convencerse, es preferible que haga esta prueba enseguida, delante de algunos amigos dispuestos a ayudarla.

Hacia el término del dia de trabajo, la atmósfera de cansancio de la oficina influye a veces para que la voz salga más agcda. Ese es el momento de tomar un descanso. También puede influir una mala posición. Sentarse erguida y actuar en forma coordinada descansa los músculos de la garganta y permite que los pulmones funcionen libremente. Si no se procede así, nada tiene de extraño que la voz brote en agudos tonos de protesta.

La tensión también muchas veces deviene en una pequeña ronquera, pero por lo general es el descuido que el hace que la gente hable a medias y en forma indistinta y desganada. Muchas veces los hombres de negocios se quejan de que sus empleadas "mascan la mitad de las palabras y se tragan la otra mitad"; y las autoridades en dicción aseguran que casi u

LOS CONOCIMIENTOS DE PRIMEROS AUXILIOS LE SERAN UTILES EN EL TRABAJO Y TAMBIEN EN SU CASA

sesenta por ciento de las terminaciones de las palabras son habitualmente "engullidas" o, por lo menos, pronunciadas sólo a medias. Para adquirir esa anhelada claridad de expresión recomiendan el viejo adajio que dice: "Modele las palabras con los labios".

El setenta y cinco por ciento de todas los voces a menudo son nasalesy que es un defecto que molesta y repele. Afortunadamente el remedio para esto es simple, aunque si bien no muy elegante: producir palabras "a través de la nariz" en forma más nasal posible, y luego decir las mismas palabras en una voz cálida, natural, "redonda". Apenas el "ofensor" se da cuenta de la diferencia, tendrá más cuidado en corregir en adelante su manera de hablar.

Según los informes, los empleadores a menudo se sienten ofendidos con el "slang" o modismo, generalmente adquirido en el colegio, de sus empleados. También es cierto que mucho de esos patrones utilizan constantemente las mismas palabras o dichos, una y otra vez. Esa pobreza de expresión demuestra una gran flojera mental, ya que nuestro idioma es riquisimo en vocabulario, y una muchacha trabajadora puede aprenderse las necesarias palabras nuevas y expresiones brillantes como para mejorar su personalidad y complacer a su jefe.

Para progresar más rápidamente y con menor esfuerzo los expertos sugieren que se hable con más lentitud. Algunas oficinistas hablan a razón de ciento veinticinco palabras por minutos; a esa velocidad la dificultad de pronunciar bien y ser comprendida es comparable a lo difícil que resulta tomar un estado taquigráfico hecho con el mismo apuro. Sólo muy pocas y experimentadas personas son capaces de realizarlo. Lo que debe hacerse es hablar con la misma velocidad con que se dicta habitualmente, o sea, a razón de sesenta o setenta palabras por minuto, para adquirir mayor claridad y calidad en la pronunciación. Y lo más importante de todo es que al hablar lente, la persona puede escucharse a si misma, condición imprescindible para poder corregir su manera de hablar.

Corrientemente una oficinista muy rara vez escucha su voz, y puede parecerle difícil, al comienzo darse cuenta de su tonalidad, pronunciación, palabras elegidas y efecto producido en quien la escucha. Es conveniente, pues, grabar un disco; actualmente es fácil y relativamente barato. (Puede hacerse en cualquier estación de radio). Si cada tanto tiempo se graba una conversación o una lectura, podrán apreciarse más fácilmente los progresos realizados.

Los empleadores son quienes mejor pueden criticar la manera de hablar de sus empleadas: ellos distinguen muy claramente entre un parloteo inútil y la conversación; lo primero es una verdadera pérdida de tiempo, y lo segundo, un intercambio bien intencionado de ideas y hechos. Establecen un paralelo entre la controversia y la discusión, la una vaga, emocional y diluida, y la otra, estimulante, que provoca una mayor profundidad de ideas e inteligencia. La lista de cosas que deben ser cuidadosamente evitadas, en una oficina son: alambre, asuntos confidenciales de la oficina, asuntos privados y cualquier tema que provoque un violento cambio de opiniones. En cambio, piden que sus empleadas eviten esos "lapsos" de silencio, temiendo "en la punta de los dedos" temas de conversación interesantes y entretenidos como: deportes, acontecimientos mundiales, los últimos libros y revistas, obras de teatro y algún Hobby relacionados con las artes, la mecánica o los viajes (aunque sean desde la silla de su casa). El tiempo invertido en este tipo de conversación, aunque agena a la oficina, paga buenos dividendos.

Finalmente los empleadores piden que su subalterna tenga el tacto necesario para saber cuando no se debe hablar, o sea, cuando ha llegado al término de lo que estaba diciendo, cuando le toca el turno de escuchar, cuando tiene trabajo que hacer, cuando está disgustada o sufre algún disturbio emocional y cuando no se le ocurre nada agradable que decir. Francamente, lo confiesan, hay momentos en que el jefe quiere silencio.

PROGRAMACION DEL TEATRO DE LOTA ALTO

ABRIL DE 1950

Sábado 1.º—**"VOY VOLANDO"**.—Una hermosa comedia de aviación, especial para el mundo infantil, por Richard Gray y Faye Marlowe. Además la 1.ª función de la gran serial "GUARDACOSTAS ALERTA". Agregados.

Domingo 2.—**"DEBIL ES LA CARNE"**.—Extraordinaria producción norteamericana, de carácter dramático, sólo mayores podrán asistir. Es una obra altamente emotiva, protagonizada por Rex Harrison, Maureen O'Hara y Victor Mc Laglen. Agregados, etc.

Lunes 3.—**"UNA NOCHE EN EL TABARIN"**.—Sobresaliente producción argentina, de caracter jocoso, interpretada por Pepe Iglesias, Elena Lucena, Blanquita Amaro y Paride Grandi. Es una cinta de música, lujo y alegria. Pepe Iglesias, "El Zorro" en uno de sus mejores y más divertidos trabajos. Agregados, etc.

Martes 4.—**"GRANDEZAS QUE MATAN"**.—Producción norteamericana y tiene relieves altamente dramáticos. Un hombre que sacrifica su vida por un amor. Es un caso digno de verse. Actúan: Alan Ladd, Betty Sullivan y H. de Silva.

Miércoles 5.—**"CIRCULO SINIESTRO"**.—Grandiosa comedia policial. Escenas sorprendentes y divertidas por Adele Mara, Warren Douglas y Ricardo Cortés. Además la serial, agregados y sinopsis.

Jueves 6.—**"GRAN CASINO"**.—Extraordinaria creación de los más populares artistas de America Latina, LIBERTAD LAMARQUE y JORGE NEGRETE, la reina del tango y el rey de la canción mejicana. Actualidades, agregados, etc.

Viernes 7.—**"LA TRAVIATA"**.—La más sobresaliente producción norteamericana, es la versión cinematográfica de una ópera. Es una novela de Dumas, llevada a la pantalla con la música de Verdi, dan a la Traviata el más alto valor de la ópera moderna. Artistas: Nelly Corradi, Gino Mattera, Flora Marino y Carlos Lombardi. Agregados, etc.

Sábado 8.—**"EL LECHERO"**.—Producción norteamericana de ambiente divertido. Es la extraordinaria aventura de un lechero. Hay canciones de ritmo ágil y de agradable melodía. Artistas: Danny Kaye, Virginia Mayo, Vera Ellen, Agregados, etc.

Domingo 9.—**"CIUDAD MAGICA"**.—Extraordinaria creación norteamericana, de carácter dramático interpretada por Jane Wyman, Kent Smiht y Wallece Ford. Una deliciosa comedia llena de encanto y de sentimental romance. Agregados.

Lunes 10.—**"PRESENTACION DE LA ORQUESTA DE LA UNIVERSIDAD DE CHILE", EL BALLET.**—Director: Victor Tevah y Uthoff. Solamente en el Teatro de Lota Alto y la función de Selecta. En la Nocturna la película chilena "La Cadena Infinita", que es un cinedrama, con la actuación del gran cantante chileno Arturo Gatica.

Martes 11.—**"QUE EL CIELO LA JUZGUE"**.—Gran producción norteamericana, de carácter dramático, por Gene Tierney, Cornell Wilde y Jeanne Craine. Una mujer que quiso tanto que mató para poseer al hombre que amaba. Es un drama realista. Agregados, etc.

Miércoles 12.—**"EL ENVIADO DEL DIABLO"**.—Gran estreno norteamericano de la Paramount, interpretado por Ray Milland, Thomas Mitchell y Andrey Totther. Además la serial y agregados.

Jueves 13.—**"MUERTE EN EL CORAZON"**.—Sobresaliente producción norteamericana de carácter dramático, interpretado por Gregory Peck, Joan Bennet, Roberto Preston y Reginald Denny. Es una película rodada en las misteriosas selvas de Africa. El lleva el miedo en el corazón que lo hacia despreciable a su mujer. Un argumento humano y novedoso.

Viernes 14.—**"EL BESO DE LA MUERTE"**.—Extraordinario estreno de carácter dramático-policial, norteamericana hablada en inglés. Es interpretada por Victor Mature, Brian Donlevi, Coolen Gray, Taylor Holmes y Querida desvinculados del robo y del crimen, pero no podia hacerlo sin incurrir en la violencia. Es un argumento recio. Sinopsis, agregados, etc.

Sábado 15.—**"FE QUE LUCHA"**.—Una cinta de aventuras de la Warner. Además la gran serial sabatina **"GUARDACOSTAS ALERTA"**. Sinopsis, agregados, etc.

Domingo 16.—**"LA DIOSA DEL MAL"**.—Grandioso estreno de la suprema producción norteamericana. Comedia de misterio. "La Diosa del Mal", extraño calificativo para una mujer. Una comedia con gracia en plenitud, momentos de ansiedad, verá Ud. en la interpretación de Dorothy Lamour, Claire Trevor, Brian Donlevy e Irene Hervey. Sinopsis, agregados, etc.

Lunes 17.—**"EL BARBERO DE SEVILLA"**.—Una producción italiana de carácter musical, interpretada por Ferrucio Tagliavini, Nelly Corradi y Mario Basiola Santoana. Es magnífica versión de la ópera más popular de todos los tiempos.

Martes 18.—**"LOS USURPADORES DE TIERRAS"**.—Un gran estreno de acción por Constance Bennett, Brece Cabot y Warren William. La furia salvaje de una aventurera peligrosa que se libra entre audaces. Se obedecia a este mandato: "No pregunte... ¡Dispare!"

Miércoles 19.—**"UN ANGEL SIN PANTALONES"**.—Producción argentina, de gran aceptación en todos los públicos. El Zorro Iglesias con sus miles de chistes deja de manifiesto lo que vale. Además la serial.

Servicio Meteorológico de Lota Alto

Observaciones registradas hasta el 26 de Marzo de 1950 y su compar. ción con el año anterior en igual lapso.

TERMOMETRIA

Temperatura	A la sombra 1949	1950
Máxima del año	30°	26°
Mínima del año	1°	8°

BAROMETRIA

Presión atmosférica	1949	1950
Máxima del año	775	771
Mínima del año	757	759

HIGROMETRIA

Humedad del aire	1949	1950
Máxima del año	80	78
Mínima del año	53	56

PLUVIOMETRIA

Milímetros de agua caida	1949	1950
Total hasta la fecha	91.4 mm.	41.9 mm.
Total en el año	943,5 „	

AGUA CAIDA EN 1949 Y SU COMPARACION CON EL PRESENTE AÑO

Meses del Año	1949		1950	
Enero	—,—	mm.	—,—	mm.
Febrero	29,2	„	1,1	„
Marzo	63,1	„	40,8	„
Abril	28,7	„	—,—	„
Mayo	324,4	„	—,—	„
Junio	295,0	„	—,—	„
Julio	66,3	„	—,—	„
Agosto	36,4	„	—,—	„
Septiembre	12,1	„	—,—	„
Octubre	1,2	„	—,—	„
Noviembre	28,9	„	—,—	„
Diciembre	58,2	„	—,—	„
TOTAL ..	943,5	mm.	41,9	mm.

Jueves 20.—**"SEAMOS FELICES"**.—Creación norteamericana, hablada en inglés. Es una comedia divertida y graciosa que presenta una situación bastante enredada. Intérpretes: Jean Fontaine, Jame Stewart, Eddie Albert y Roland Young.

Viernes 21.—**"LOS MALOS REGRESAN"**.—Gran producción norteamericana de R. K. O., sólo para mayores. Una cinta pelicial interesante, llena de intrigas y misterios. Interpretan: Dorothy Lamour, Dan Durya, Irene Harvey y Alan Napier.

Sábado 22.—**"TARZAN Y SU COMPAÑERA"**.—Nuevamente tenemos a Weismuller en sus aventuras en las montañas salvajes. Monos, elefantes, leones etc. y además la 5.ª función de **"GUARDACOSTAS ALERTA"**.

Domingo 23.—**"EL CASTILLO DE DRAGONWICK"**.—Una extraordinaria cinta que conmueve y que presenta la Century Fox Film. Es un drama que lo indica el título en que actúan Gene Tierney, Vicent Price y Walter Huston. Actualidades, agregados, etc.

Lunes 24.—**"AMARGA VICTORIA"**.—Gran producción norteamericana, un drama que florece al borde de la sepultura. Bette Davis, encarnando a una mujer que llego a conocer el amor a escasos momentos antes de morir . Bette Davis, George Brent, Humphrey Bogart.

Martes 25.—**"ANGEL"**.—Gran creación de la Paramount, cuya comedia hace intercesar vivamente al público, ya que hay un drama bastante fuerte.

Miércoles 26.—**"LAS CAMPANAS DE SAN ANGELO"**.—Extraordinario éxito en colores, norteamericana, hablada en inglés. La pista de las campanas de San Angelo, dió la pista para investigar un crimen. Actúan: Roy Roggers, Dale Evans y Bob Nolan. Además, la serie.

Jueves 27.—**"Y LOS AÑOS PASARON"**.—Estreno de gran éxito que presenta la Fox. Es un conmovedor drama que el público sabrá apreciar. Además sinopsis, agregados, etc.

Viernes 28.—**"LA HISTORIA DEL 900"**.—Producción argentina, por Hugo del Carril y Sabina Olmos. Hombres recios y romanticas mujeres del 900. Un desfile de alegres canciones en el Viejo Buenos Aires. Sinopsis, agregados, etc.

Sábado 29.—**"ABBOT Y COSTELLO EN HOLLYWOOD"**.—Las mil y una aventura del "flaco" y el "gordo", además la serial.

Domingo 30.—**"EL TESORO DE LA SIERRA MADRE"**.—Extraordinaria producción norteamericana, de carácter dramático. Una película de argumento distinto que deleitará al público. El drama es recio que relata vida de tres buscadores de oro. Actúan: Humphrey Bogart, Walter Huston, Bruce Bennet y Alfonso Bedoya. Actualidades, sinopsis, etc.

Economato Lota Alto

"COMO SIEMPRE A SUS ORDENES"

Para el presente mes de Abril, ofrecemos a nuestra distinguida clientela los artículos que detallamos a continuación:

Crea cruda para almohadas, de 90 cms. ancho, al precio de $ 26.— el metro

Crea cruda para sábanas, de 140 cms. de ancho, el metro $ 50.30

Crea cruda. Mercadería importada de 180 cms. ancho, especial para sábanas, metro $ 72.—

El mismo artículo en nacional de 200 cms. ancho, metro $ 72.—

Piel blanca para delantales de colegiales, metro $ 23.—

Camisas en brin blanco y de color para niños, tallas desde 8 años, al precio de $ 65.— c/u.

Camisas para el trabajo, en géneros de gran novedad colores y dibujos surtidos, $ 85.— c/u.

Cotíes para camas, en diversos dibujos, desde $ 23.— el metro

Sábanas hechas, para una plaza y plaza y media, en crea cruda

Artículos de punto: poleras y camisitas polo para niños

Recibimos un gran surtido de calcetines para hombres. Artículo directo de la fábrica, desde $ 17.— el par

Hule para mesas, en colores de gran novedad. Mercadería nacional e importada

Un completo surtido en conservas, al más bajo precio, ofrecemos para los días de Semana Santa

¡Consúltenos cuando Ud. necesite mariscos frescos de Puerto Montt.
Le ofrecemos choros, choritos y ostras para el presente mes de Abril

Ostras en cajones de 5 kilos hasta 20 kilos. Tipo regalo y familiar

A nuestras cuentas corrientes como siempre nuestra mejor atención.
Reparto de mercaderías a domicilio

PERFETTI, HERNANDEZ y Cía. Ltda.

LOTA ALTO

Litografía Concepción, S. A.

La Opinión de Lota

Año XXVI - N.° 453
Lota Alto

Mayo de 1950
Precio: $ 2.—

PERIODICO MENSUAL PARA LA REGION CARBONIFERA — LOTA Y CORONEL











Nuestro grabado presenta: 1) El hermoso monumento erigido en Valparaíso a los héroes del Combate Naval de Iquique. 2) Alumnos del Curso B. de Primeros auxilios del Servicio de Seguridad que rindieron satisfactoriamente sus exámenes. 3) La Empresa tomó inmediatas precauciones ante el Alastrim, quedando la población totalmente vacunada. 4) Lota en el Regional ha sido cosa seria y aquí vemos una escena ante el Coquimbo de Penco en que empató 1 x 1. 5) Las Escuelas de la Compañía celebraron el "Dia de las Américas" con diversos actos. (Fotos de RENE ORELLANA).

Adaptación de Enrique Soto Davies

HORA 0

UN silencio de muerte parecía cruzar por sobre las filas de los soldados silenciosos. Unos pocos hombres escogidos entre todos los soldados de la Brigada, estaban listos para emprender una acción muy especial. Habían sido seleccionados rigurosamente y en ese grupo escogido estaban solo los más fuertes, los más veloces, los más bravos.

Mientras se preparaban, podían verse sus caras pálidas y ansiosas; pero no había duda alguna de su valentía y todos estaban seguros de que esos hombres cumplirían lo que de ellos se esperaba, o morirían.

Sus compañeros, aquellos que no participaban en la acción, y que patrióticamente habían querido reemplazarles, sabían que no habría esperanzas de algún cambio, porque el grupo era lo mejor de la Brigada y quizá si de todo el Cuerpo del Ejército.

El Teniente estaba más nervioso que nunca, y el Sargento mascaba furiosamente un chicle. Los aplastaba el peso de su responsabilidad, pero a la vez se sentían orgullosos de tan bravos muchachos.

El oficial miró su cronómetro y dirigiéndose a la Sección. Escogida, les advirtió:

—Falta un minuto, muchachos! ¿Estáis listos?:

La tropa asintió. El teniente preparó su pistola, quitó el seguro y ¡PUM! el disparo atronó los aires.

La Maratón Militar de la III.a Brigada había comenzado.

MEDITEMOS PROFUNDAMENTE

SATUREMOS nuestros círculos de optimismo. Vivamos para encauzar las rutas y sembrar a doquiera, las flores aromáticas de la virtud, la comprensión y el cariño. Sirvamos lealmente a la humanidad, con firmeza y carácter, revestidos de la benevolencia, seguros de que así contribuimos a la grandeza de la Patria y a la felicidad del género humano. Sembremos los campos de la vida con las magnolias fragantes del optimismo y superación. Vivamos para los demás, estimulando al caído y emulando, en un torneo de caballerosidad, las dotes y cualidades de aquellos que generosamente van sembrando en las mentes las fructíferas semillas del saber.

He aquí algunos extractos del Código de los caballeros:

Enloda la honra ajena. Oculta te en las pestíferas miasmas de la maldad y desde allí lánzate en un remolino de odio, atacando a cuantos te superan. Vive oculto y desde esa oscuridad maldita, siembra la incertidumbre en el corazón de tus Jefes y Superiores. Precipita en los abismos de la miseria a cuantos son superiores a ti, porque ellos no son tus amigos. ¡Que digo amigos!. Tus amigos son: el vicio, donde engendras la maledicencia y la maldad luciferina; la hipocresía, donde nace la mas fea, la mas horrible plaga, la envidia. Revuélcate, miserable, en las honras ajenas. No te importe ni la moral, ni la hombría. Vive para ensuciar lo inmáculo y revolcar lo noble y lo grande.

He aquí algunos artículos del del Código del cobarde que se oculta tras el anónimo.

Abel Silva

"TRAVESIA"

Publicación Cultural de la Frontera

EN el territorio pluvial de la araucanía y los reductos indígenas, se halla la ciudad de Temuco, la del cerro Nielol y capital indiscutida de la frontera. Patria de esclarecidos valores de renombre internacional y cuna de un movimiento cultural de honda significación para el sur de Chile, edita una Revista bajo el símbolo de "TRAVESIA".

"TRAVESIA" significa transito hacia la cultura y en su itinerario informativo nos presenta ensayos de las más destacadas plumas de la región y en su trayectoria literaria destinguimos los nombres de escritores, poetas y cuentistas de definitivo futuro y nombradía Juvencio Valle, Jacobo Danke, Lautaro Yankas, Julio Cesar Jobet, trazan en sus poemas y ensayos un derrotero simplemente positivo e imprimen con sus ideas un soplo poderoso de vida al desolado panorama cultural de la tierra más austral de América.

"TRAVESIA" es la expresión más sólida de la literatura regional y colocada junto a "ATENEA" de la prestigiosa Universidad de Concepción, forma la dualidad perfecta que mantiene latente el espíritu de este dominio nuevo. En el bullente que opone la frontera a la tenaz vetacidad capitalina, considerada hasta ahora como la única depositaria de la cultura nacional.

"TRAVESIA" quedará incorporada desde el próximo número a la vida lotina y nos traerá en sus páginas la inquietud de jóvenes mentalidades, como asimismo recogerá por intermedio de su corresponsal y agente, todas las actividades culturales que fructifiquen en las tierras del carbón.

Pedro Mardones B., Agente de "TRAVESIA" en Lota.

Combate Naval de Iquique

LO que es genuinamente nuestro, lo que constituye para nosotros el acerbo patrimonial, debe ser reverenciado, respetado y siempre recordado. Aquellos que escribieron su nombre en la piedra inmarcesible de la historia, perseguían en sus heroicas gestas de titanes, el hacer de este Chile, grande y noble, ajeno a imperialismo de cualquiera índole.

Hoy nos toca recordar un hecho de gigante que dejara atónita a la humanidad que lo presenciara admirada y que hiciera subir a Chile unos peldaños en el concierto de las nacionalidades.

Escribiamos en nuestra edición pasada algo sobre el Dia de las Americas. Decíamos sobre el sentimiento de confraternidad, lazo o nexo que une nuestras nacionalidades americanas. Lazo que jamás se romperá en el futuro. Hoy nos toca recordar el Combate de Iquique. El historiador nos dice:

"Los chilenos habían descubierto los primeros yacimientos salitreros en la Provincia de Antofagasta. Chilenos eran los que la explotaban y estos sufrían toda clases de molestias de parte de las autoridades boliviana, molestias que el Gobierno chileno había querido solucionar por las vías de la amistad. Pero un día, el país en la obligación de poner fuerzas de ocupación en la provincia de Antofagasta, que por esos entonces estaba en un fideicomiso. Bolivia obligó a nuestro país a retirar sus fuerzas. Chile no lo hizo, puesto que ello garantizaba a muchos de sus hijos. Entonces Bolivia que estaba secretamente aliada al Perú, creyendose poderosa por tierra declaro la guerra a Chile. Posteriormente el Perú hizo lo mismo.

El Perú era poderoso en el mar. Contaba a la sazón con cuatro acorazados y varios transportes y corbetas que Chile disponia de dos acorazados, algunas fragatas y corbetas de escaso valor. Esto es en lo que se refiere a las fuerzas marinas. En cuanto a las fuerzas terrestres, Chile tenía un ejército muy inferior en pie de guerra.

A pesar de factores tan adversos la GUERRA del PACIFICO, desde sus comienzos fue favorable a Chile.

Uno de los hechos de esta guerra, cuyas consecuencias morales fueron de incalculable valor, es el COMBATE NAVAL DE IQUIQUE.

Mientras el Almirante Williams Rebolledo, Jefe de la Escuadra chilena se dirigía hacia el puerto peruano del Callao a objeto de presentar pelea a los acorazados peruanos HUASCAR e INDEPENDENCIA, dejó cuidando la rada de Iquique a dos débiles barquichuelos de madera, LA ESMERALDA y LA COVADONGA, al mando del gran marino Arturo Prat.

Los buques chilenos y peruanos se cruzaron en alta mar sin verse. Los barcos peruanos que venían en busca de los chilenos, sólo encontraron en la rada de Iquique a dos débiles barcos. Tuvo entonces lugar el memorable Combate del 21 de Mayo de 1879.

Al amanecer de ese día el capitán Carlos Condell, comandante de la COVADONGA, fué avisado por el oficial de guardia de su buque que hacia el Norte se divisaban dos grandes barcos. En el acto saltó sobre el puente y observó. No le fué difícil reconocer que esos barcos eran el HUASCAR y LA INDEPENDENCIA.

Mientras hacía poner a su tripulación sobre las armas se dirigió hacia la ESMERALDA que estaba más al interior de la rada para dar aviso a su Comandante y Jefe del bloqueo, capitán ARTURO PRAT. Inmediatamente se decidió Prat a resistir hasta el último trance. Comunicó a Condell su resolución y le ordenó seguir sus aguas. "All rigt", (está bien) le contestó serenamente Condell. En ese mismo instante una granada del HUASCAR cayó estriptosamente en el mar, entre los dos buques chilenos, alcanzando a salpicar sus cascos. El fuego había comenzado.

Después de una hora de activo cañoneo, durante el cual la Independencia descargaba sobre la COVADONGA y el Huascar sobre LA ESMERALDA, los comandantes GRAU y PRAT, se hallaron frente a frente. Como la ESMERALDA estaba cerca de tierra, desde el puerto se le hizo también un nutrido fuego de artillería. Era evidente que el buque chileno perdía la contienda. Apenas podía moverse y sus tiros se estrellaban en balde contra la coraza del adversario.

En un momento de calma, PRAT, hizo formar a su marinería y le arengó diciendo:

"¡Muchachos!. La contienda es desigual. Nunca se ha arriado nuestra bandera ante el enemigo. Espero que no sea esta la ocasión de hacerlo. Mientras yo viva, esa bandera flameará en su lugar; si yo muero mis oficiales sabrán cumplir con su deber". La marinería contestó con un estruendoso "¡Viva Chile!", y el duelo siguió con más empuje.

A las tres horas de combate, la corbeta Esmeralda había sido perforada ya por varios proyectiles; hacia agua, pero su fuego no disminuia. El comandante Grau, comprendiendo que no debía prolongar por más tiempo un encuentro tan desigual, suspendió el fuego y con sus máquinas a todo vapor lanzó al Huascar sobre la Esmeralda, la cortó por la mitad y la atravesó con el espolón. Prat, que esperaba sereno ese instante, dió un grito, que era una voz de mando: "¡Al Abordaje!". Sus hombres no lo oyeron, y sólo saltó él, acompañado del sargento Juan de Dios Aldea, a la cubierta del buque enemigo. Allí cayeron ambos acribillados de balas.

La lucha continuó sin embargo, dirigida por el teniente Luis Uribe. Al segundo espolonazo, otro teniente, Ignacio Serrano, saltó al abordaje también con unos cuantos marineros. Todos hallaron igual suerte que Prat y Aldea. Un tercer golpe de espolón, derribó definitivamente a la Esmeralda, con su arboladura y su casco hecho astillas. Entonces un guardiamarina, el joven Ernesto Riquelme, descargo a ras del agua el postrer cañonazo, y se hundió en el ocaso con los despojos de la vieja nave, cuya bandera, todavía al tope, flameaba rozando las olas".

Murió Prat. Su muerte nos llevó a la gloria. Ese Código de nuestros marinos, Prat lo hizo carne de su carne. Era ello la demostración de "siempre nobles, constante y valiente", que hiende los aires, cuajando de orgullo, repletando de aromática sensibilidad, que atronan los espacios, los ritmos marciales de nuestro himno patrio.

No olvidemos. La disciplina es hija del deber, nieta de la voluntad y hermana de la victoria. Deber, voluntad, disciplina, victoria, polinomio cuya ecuación PRAT realizara en las aguas del Pacífico como ejemplo perenne a las juventudes de su Patria.

LA EXPOSICION DE TELAS DE RAMON ALISTER

EL señor Ramón Alister S., profesor de la Escuela Matías Cousiño, ha presentado una exposición de 21 telas en los altos de la Oficina de Población.

Digno de alabanzas ha sido este esfuerzo del señor Alister. Joven aún, tiene mucho que recorrer todavía y si sigue perseverando, notaremos en él a corto plazo un dominio absoluto, especialmente en la gama de colores.

Las telas con motivos, si se quiere vernáculos, creemos que constituyen verdaderos aciertos. Ellos nos demuestra su fino gusto y apreciación. Hay cuadros que denotan vida, lo que en último término, es un acierto digno de aplauso.

La personalidad del joven pintor se recia y fuerte. Donde creemos que ello sea más notorio es en los retratos.

Aplaudimos muy de veras este empeño de Alister, pero al mismo tiempo le sugerimos la conveniencia de no descuidar las palletas, porque en corto plazo, como decíamos anteriormente, llegará muy lejos.

La exposición ha sido visitada con interés lo que demuestra una vez más, el entusiasmo que tales torneos despiertan en nuestro ambiente.

Aprovechamos esta oportunidad para sugerir la conveniencia de que estos torneos se presenten con regularidad. Barria, muy conocido y de fuerte personalidad; Brito, talvez para muchos desconocidos, pero que ha logrado valiosos estímulos en el Salón de Verano de Viña y en uno reciente en Concepción, donde sacara un primer lugar; Alister, cuyos trabajo hemos tenido oportunidad de ver y aquilatar; deben estos jóvenes pintores exponer sus últimas producciones, puesto que la Empresa ofrece amplios locales y muy ventajosas garantías.

CRITILO

LOS CONOCIMIENTOS DE PRIMEROS AUXILIOS LE SERAN UTILES EN EL TRABAJO Y TAMBIEN EN SU CASA

La Opinión de Lota

LOTA ALTO, MAYO DE 1950

Utilidades de las Empresas Carboníferas

El Gobierno, que se ha distinguido por su constante preocupación en lo que se refiere a viviendas obreras, podría impulsar grandemente el plan de habitaciones en la zona carbonífera buscando la forma de permitir a las Empresas un mayor margen de utilidades y consecuentemente, mayores disponibilidades para acometer trabajos de bienestar social para la clase trabajadora.

Nuestra Compañía, últimamente, dando un paso más por este camino que se tiene trazado, dotó de luz eléctrica a otras 800 casas de obreros y continúa la construcción de habitaciones, secundando la iniciativa del Gobierno y cumpliendo con el propósito de no omitir esfuerzos para lograr todos aquellos adelantos que beneficien a su personal.

No obstante, parece necesario reiterar que las utilidades en el ramo de la explotación carbonífera son considerablemente inferiores a la de muchas otras industrias o actividades comerciales y por el hecho de contar con personal o colaboradores tan numerosos, se manifiesta con mayor fuerza la necesidad de solucionar en forma permanente y definitiva los problemas que atañen a un número tan crecido de trabajadores.

Dentro de los estudios de los estudios económicos y financieros del país, merecen por estas razones las Compañías mineras tratamientos de excepción, ya que para ellas no rigen iguales problemas que para las demas industrias del país, que pueden desarrollar sus actividades con mayor holgura, imposible de conseguir en los negocios carboníferos, espcéialmente dentro de los actuales límites de utilidades.

Sobre este punto tabe recordar la fuerte descapitalización que han afrontado estas empresas si se menciona la devaluación de la moneda desde 1921 hasta la fecha, que no es comparable a ninguna otra del país; en efecto, el valor nominal de las acciones de Lota, está señalado era muy superior al valor actual, aún sin tomar en cuenta la desvalorización de nuestro signo monetario.

En las actuales circunstancias, en que el Supremo Gobierno se encuentra abocado a estudios de alta economía nacional fijando normas y márgenes de ganancia a diversas actividades comerciales e industriales, parece oportuno señalar los puntos ya mencionados, pues es el caso que faenas como las carboníferas, para desarrollar sus programas de bienestar y mejoramiento social, precisan utilidades razonables sobre sus capitales invertidos, que vienen a resultar finalmente de beneficio de sus más directos colaboradores, como son los empleados y obreros. En estos pues, limitar su rentabilidad ya que como ha quedado, para el caso de Lota, demostrado en los últimos años el progreso en este sentido, está intimamente relacionado con la prosperidad de la Empresa.

Conviene señalar que el año 1927, se invirtió en bienestar social la cantidad de $ 1.800.000.— que correspondía en esa fecha al 10% de la utilidad, al paso que en el año 1949 recién terminado, la inversión por este capitulo fué de $ 69.000.000.— o sea, alcanzo a una cifra bastante superior a la utilidad total de la Compañía.

Confiamos pues, que estas especiales circunstancias de una Empresa que necesita de fuertes capitales para su desarrollo y progreso sean tomados en consideración en los planes gubernativos, y se asegure para una industria de tan vital importancia, un porvenir libre de toda contingencia de esta naturaleza.

EFEMERIDES NACIONALES

MAYO

2—1842.—Don José Victorino Lastarria funda y es el primer presidente de la Academia de Bellas Letras, de la que entra a formar parte la juventud intelectual de Santiago. A esta institución cabele el honroso papel de iniciar el despertar literario de Chile.

13—1812.—Juan Godoy, un humilde leñador, descubre el mineral de Chañarcillo, en los cerros vecinos a Copiapó.

18—1838.—Se funda la Sociedad Nacional de Agricultura, institución gremial que ha desarrollado una labor muy importante en el progreso de esta rama de la economía nacional.

20—1813.—Se ordena erigir un monumento para perpetuar las glorias de Chile y sus héroes, lejano y hermosa iniciativa aún sin realizarse. Este ejemplo a donde todos los chilenos iriamos a inclinarnos reverentes y a recibir la comunión del amor a la Patria.

21—1879.—Combate Naval de Iquique, epopeya máxima del heroismo humano y galardón inmarcesible de Chile.

24—1864.—Fallece en Valparaiso el general José Bondizzoni, italiano de nacionalidad, pero por largos años, servidor muy ilustre de Chile. Había luchado en la guerra por la Independencia Nacional y desempeñando posteriormente diversos cargos públicos de importancia.

25—1910.—Inaugúrase el ferrocarril ironsandino.

26—1880.—Batalla de Tacna, que fué otra de las grandes victorias de nuestro Ejercito en la Guerra del Pacífico.

29—1833.—Nombramiento del primer Consejo de Estado, en conformidad a la Constitución de ese mismo año.

30—1927.—Se decreta la fusión de las Cajas de Ahorro de la República.

31—1552.—Carlos V otorga el título de "noble y leal" a la ciudad de Santiago.

Escribe: Pedro Mardones B.

"La Noche de los Héroes..."

Extracto de la obra inédita "PRAT, ciudadano del sacrificio"

VOLVAMOS a la rada de Iquique junto a los barcos que mantienen el bloqueo. Una mañana PRAT llamó a su presencia al cirujano de a bordo y le preguntó detenidamente por las substancias químicas que había en la botica de la fragata y sobre la posibilidad que existía de rodearla de torpedos para rechazar todo posible ataque al capotío. Desgraciadamente se constatar que esos elementos no estaban completos a bordo.

El 20 de Mayo todo seguía en calma en la bahía, ni un humo ni una vela anunciaban en el horizonte la presencia de alguna barco. En la corbeta, la rigida y severa disciplina se cumplía como todos los días, tripulantes y oficiales seguían trabajando en los ejercicios de rutina.

Dónde estaba la Escuadra? Nadie lo sabía. PRAT días anteriores, el pliego que le había entregado el almirante y que consistía en una breve carta concebida en los siguientes términos:

"El viaje tiene por objeto atacar al enemigo en la bahía del Callao. Le adjunto un oficio para el Gobierno que Ud. hará llegar a su destino en primera oportunidad.

"Por si no nos volvemos a ver cuerde al amigo que lo distingue".

(Fdo.) WILLIAMS REBOLLEDO
Almirante en Jefe de la Escuadra Chilena.

Ante semejante revelación e informado del derrotero exacto de las naves chilenas, el capitán PRAT hizo reunirse sobre la cubierta a los jóvenes guardiamarinas y les ordenó hacer ejercicios de esgrima. Repentinamente dijo: "Guardiamarina Wilson, traduscame en el idioma estas palabras:

"En el día de mañana la escuadra chilena se cubrirá de gloria".

Calculaba el que al día siguiente, nuestra escuadra daría en el Callao con los veloces y escurridizos buques peruanos y terminaría de un golpe con ellos, ante las fortificaciones mismas del puerto. Le era dable de imaginar que al dictar esas palabras no hacia otra cosa que enunciar su propio sacrificio y gloriosa apoteosis. La inmortalidad venia hacia él con pasos agigantados cuando la imaginaba mas distante.

En la noche hubo una pequeña fiesta en la cámara de los guardiamarinas. Fueron invitados a comer algunos oficiales y el cirujano. En la última comida a bordo de la corbeta. Se charló con animación, algunos, entre ellos Riquelme, hicieron recuerdos de su estada en Londres y otros puestos de Europa. El joven guardiamarina, a quien PRAT entusiasmara y conquistara en las aulas universitarias mientras hacia sus estudios de leyes, trazaba proyectos de volver allá en cuanto terminara la guerra.

Luego Riquelme sacó su violín y se dispuso a dar un pequeño concierto. Trozos de ópera, canciones del país fueron brotando magicamente y esparciéndose por los ambitos silenciosos del barco. Mientras Riquelme ejecutaba como un consumado maestro, poniendo toda el alma en su último concierto, en el último momento de esparcimiento que debia tener en su vida, todos habían callado y meditaban. Los acordes era alegres, era quejumbrosos de esa musica penetrante que sin ser triste, tenian un dejo inexplicable de tristeza, avocaban para todos el recuerdo de la Patria y de los seres queridos. ¿Quien sabia si volverian a verlos o no? ¿Acaso cada noche no se dormian pensando que tal vez aquella seria la última?.

El joven oficial, de nombre hoy legendario y romancesco, era músico y poeta a la vez. Llevado por la alegria contagiosa de esos seres que conociendo un peligro inminente lo desdeñaban, Riquelme empuñaba su violin por vez postrera, ese violin que había sido su amigo favorito durante la campaña, magico instrumento que lo había sacado de los seres queridos que abandonaba allá lejos.

Al dia siguiente los pocos náufragos que aun se debatian sobre las olas, vieron flotar entre los múltiples restos de la heroica fragata, el violin del joven guardiamarina, único resto de su persona, de su juventud y de sus esperanzas.

Cerca de medianoche terminó la reunión y todos se recogieron a sus camarotes. Con el alma enamorada, llena de obscuros presentimientos. Se oia al acompasado andar de los centinelas, mientras desde lo alto las estrellas vigilaban atisbando el horizonte, sin desmedi competencia con los vigias de las naves bloqueadoras.

Próxima a la "ESMERALDA" se distinguia la silueta obscura de la "COVADONGA" que dormitaba con sus luces apagadas, en el misterioso silencio de la bahía.

La noche de los héroes también tenia estrellas!!...

Crónica de un lotino en la Capital

Un baile, hace sesenta y tres años

ES de interes anotar, después de tanto tiempo, la forma de como los cronistas de años pasados informaban a sus lectores sobre los acontecimientos más importantes; siendo sus crónicas un derroche de fantasia y realidad, confundidas con el lirismo de la época.

Antes de insertar el articulo, base de estas líneas, para que los lotinos puedan apreciar con cariño los detalles del ambiente social de sesenta y tres años atrás, se copia un envio del corresponsal en Lota, del periódico "La Esmeralda", de Coronel, del 21 de Mayo de 1887.

"Señor Director:

"Consecuente con mi tarea de dar algunas noticias de lo más importante que en este pueblo nuevo, voy a hacer un ligero bosquejo del baile del 22 de Mayo, que presente dio el Club Social de Lota, a la sociedad de este pueblo, al que concurrieron las más hermosas flores del pensil lotino.

"A las diez de la noche, hora en que llegué al Club, se recabar un hermoso vals, en cuyo confuso torbellino se perdian las bellas jóvenes, como se pierden las estrellas entre las nieves nubes que a veces cubren el firmamento.

"Envueltas en vaporosos tules aparecian las deidades, como los astros entre las penumbras de la noche; siempre brillantes, siempre fugaces, seres humanos, absorbiendo la mente en su contemplación. Entre las jóvenes danzantes, vi a la señadora y simpática G. C., en cuyos adormecidos ojos se escondia un mundo de felicidad y ante cuya mirada puede palpitar un corazón de roca.

"Su hermana, la señorita I. C., no estaba menos interesante, su rizada y esplendente cabellera formaba un marco negro sercio pelo a sus hermosisimos ojos, de un sin igual encanto. La señorita I. P., estaba encantadora con su traje celeste, parecia un jirón de cielo, entre cuyos pliegues se ocultaban dos estrellas: sus hermosos ojos. La señorita I. B., derramaba botón de rosa, que vive con el rocio de la hermosura, y nacida por las brisas juveniles. La señorita V. V., fue la perla del baile; sus bellas cualidades y, más que todo, su rara belleza, supo inspirar la más profunda y general simpatia. La señorita M. M., bajo el que estando alta en un baile no tendra que recibir sino elogios, que son el tributo que merecen la intensa simpatia que inspiran sus muchos atractivos. Pero lo que le distingue: fue la joya del salón".

Esto es suficiente, pues el cronista sigue desglosando en forma cálida y exageradamente romántica sus impresiones del baile. Y ahora, ocho años después lo que dice el periódico lotino "La Prensa", en su edición del 26 de Mayo de 1895, al dar cuenta de otro baile ,en los siguientes términos:

"El baile del 21 de Mayo de 1895.

"El orden y la elección de las diferentes comisiones, es como sigue:

"COMISION DE RECEPCION.—Señores Waltero Garnet, Ricardo Raby, Roberto Price, Ricardo Fox, David Barra, José Emhart, Teléforo Herrera, Pablo Juanchutto, Jorge Hoecker y Guillermo Watt.

"COMISION DE SALON.—Señores Guillermo Mathews, Enrique Mathews, Guillermo Raby, Enrique Hinricksen, Pablo Juanchutto, Alberto Apel, Leonardo Gutebridg, Gregorio Melo, Carlos Edmonds, Jorge Lund, Tomás Infante y Oscar Señoret.

"COMISION PARA ARREGLOS: "SALON DE SEÑORAS. —Señor Carlos Edmonds.

"COMISION DE MESA.—Señores Guillermo Raby, Jorge Hoecker, Carlos Edmonds, Oscar Martinez, Oscar Señoret, Fernando Farta y Jorge Walter.

"Jamás fiesta más esplendida se recordará haber asistido una concurrencia más numerosa en Lota Bajo, como la iniciada y llevada a cabo con el mejor acierto por el Club Social de Lota, el 21 del corriente.

"Desde los umbrales de la puerta principal, lugar donde tomó colocación la Comisión de Recepción, podia admirarse la belleza en que manos prodigiosas habian convertido hasta el último rincón.

"A las nueve de la noche el elegante edificio había abierto sus puertas de par en par para cobijar, en sus salones artisticamente adornados, a un crecido número de esas gallardas hijas de Eva que, como un enjambre de abejas que vuelan en busca de miel, toman asiento para rivalizar con las florestas que en mil giros vistosamente ondeaban todos los ámbitos, a la vez que con el aroma de riquisimas esencias saturaban el ambiente.

"Por la gran escala le era completamente imposible ascender a las parejas, tomadas del brazo, por la abundancia de helechos y palmeras, que entrelejados aplaudian las danzas, dejando solo un pequeñisimo paso.

(Sigue en pag. 4)

RINCON LITERARIO

IGNACIO VERDUGO CAVADA

COPIHUE ROJO

Soy una chispa de fuego
que del bosque en los abrojos,
abrió sus pétalos rojos
bajo el nocturno sosiego;
soy la flor que me despliego
junto a las rucas indianas,
la que, al surgir las mañanas
en las cumbres soñolientas,
guardo en mis hojas sangrientas
las lágrimas araucanas...

Nací en las tardes serenas
de un rayo de sol ardiente,
que amó la sombra doliente
de las montañas chilenas;
yo ensangrenté las cadenas
que el indio despedazó,
las que de llanto cubrió
la nieve cordillerana:
¡Yo soy la sangre araucana
que de dolor floreció!

Mis flores rojizas son
pupilas en acechanzas:
son como puntas de lanzas
entre el polvo del malón...
Y, cuando sin compasión
me arrastro al viento en la vega,
soy arrebol que se pliega
y que presagiando está
no que la tarde se va
sino que la noche llega.

Hoy que el fuego y la ambición
arrasan rucas y ranchos,
cuelga mi flor de sus ganchos
como roja maldición;
y, con profunda aflicción,
voy a ocultar mi pesar
en la selva secular
donde los pumas rugieran,
¡donde mis indios me esperan
para ayudarme a llorar!

COPIHUE BLANCO

Yo llevo en mi el alma extraña
de un cisne de la laguna:
yo soy un rayo de luna
que se extravió en la montaña...
La palidez que me baña
es palidez de dolor,
y si en mi diáfano albor
hay algo triste y doliente,
¡es porque soy solamente
una lágrima hecha flor!

En mis flores cristalinas,
en las mañanas nubladas,
se esconden amedrentadas
las almas de las neblinas;
y, al pie de aquellas colinas
donde rodó el español
ante el último arrebol
que tiñe de rojo el cielo,
¡soy como un blanco pañuelo
que se despide del sol!

Yo florezco entre las brumas
donde, ignorados y juntos,
lloran los indios difuntos
y se lamentan las pumas...
Yo brillo como haz de espumas
sobre el obscuro chamal
y en la noche sin igual
de las indígenas trenzas
quedan mis flores suspensas
como estrellas de cristal.

Olvidadas y escondidas
al borde las barrancas
se agrupan mis flores blancas
como palomas dormidas...
Rayos de estrellas perdidas
dan transparencia a mi albor,
y si en mi triste color
el rojo ya no resalta,
no es que la sangre me falte:
es que me sobra el dolor.

COPIHUE ROSADO

En el doliente concierto
de la agonía araucana
yo soy como una campana
que se halla tocando a muerto.
Bajo el boscaje desierto
ve el indio en mi un arrebol.
Y, cuando enfermo de alcohol
se echa a dormir en las quilas,
yo le dejo en las pupilas
una mentira de sol...

Por mis pétalos risueños
donde una aurora agoniza,
corre la sangre enfermiza
de los mapuches pequeños.
Todo el dolor de sus sueños
lo llevo yo en mi interior;
por eso duda mi flor
cuando en el bosque revienta,
¡si soy lágrima sangrienta
o soy sangre sin color!

Brotada al pie del osario
de una raza ya sin vida,
soy una aurora nacida
para servir de sudario.
Todo el bosque es un Calvario;
parecen tumbas las cunas
y, alumbrados por las lunas,
como almas de indios errantes
lloran los cisnes distantes
al borde de las lagunas.

Por eso mis flores muertas,
al rodar por los senderos,
tienen algo de luceros
y algo de heridas abiertas;
mas en las selvas desiertas
valor yo al indio le doy,
pues recordándole estoy,
con mi color tan extraño,
que aun corre sangre de antaño
bajo las lágrimas de hoy.

★

PRAT

Fuerte como un roble de Arauco,
valiente y temerario,
no pudo no, el adversario
su fortaleza inclinar.
Allí está escrito en el mar,
como perenne memoria
aquella gesta de gloria,
de Semidiós, de Titán.

ABEL SILVA.

Lea Ud.
"LA OPINION"
de Lota

(De la pág. 3)

"Ya a las diez de la noche todo allí obligaba a la contemplación de la magnificencia: a cuya hora y bajo un cielo atrayente de encantos y hermosura, de pie, un coro de ángeles, rasgaba los aires entonando nuestro Himno Nacional.

"Los caballeros y jóvenes, vestidos de etiqueta riguroso, habían tomado lugar haciendo vis a vis con las señoras y señoritas, verdaderos pensiles, ataviadas como se hallaban de adornos variados y magníficos.

"Todo fué dicha y animación desde aquel momento, y en diversos cuadros dieron principio a una cuadrilla" cuarenta parejas, al dulce compás de la banda de músicos. Con pequeñas interrupciones de paseos, desaparecidos por una charla animada y recreadora en que abundaba la refinada galantería; la cultura y el ingenio, efervescente la juventud se entregó sin reposo a la danza, sin sentir el tiempo sino cuando la aurora reflejaba en el espacio transparente, anunciando el nuevo día. "Reinas y diosas de belldad incomparables, y alma de la fiesta " había también allí, y lo eran las " señoras: Isidora de Hoecker, Clo" rinda de Ihonson, Isabel de Wal" ker, Inés de Miller, y las señori" tas: Isabel Petersen, Emilia Peter" sen, Margarita Condon, Clarita " Melo, Dina Max, Laura Lund, Co" rolina Cabrera, Victoria Fox y mu" chas más que se nos escapan".

Después de leer esta crónica se recuerda a Schubert, a Becker, y otros románticos, y flota una duda al preguntarse de si asiste razón cuando dicen: ¡TODO TIEMPO PASADO FUE MEJOR!

L. S.

CREDITO
SOLICITELO EN
"CASA OSSES"
COMERCIO 691 - LOTA
6 MESES PLAZO

Escribe: Julia Fuentes L.

Algo sobre Música...

EL arte está tan íntimamente relacionado a la raza como el perfume a la flor, o el recién nacido a su madre.

Un sabio antiguo dice: que cada país tiene su propio caudal espiritual y sus propios ideales.

La pintura refleja las tendencias de una época, explora lo mas escondido del cielo y percibe al fin del Universo.

La música tiene su rol pedagógico esencial, afina la sensibilidad, el gusto, predispone a la elevación efectiva e intelectual, a la alegría y al optimismo. ¿Cómo no desear la vida con la suave ternura de un Mozart, la pasión desbordante de un Chopin o la gama sensitiva de un Beethoven?

En la antigüedad helénica, Platón recomienda la lira como propulsora de elevación del ieno vital.

La música debe ser y ha sido para todas las esferas sociales, porque está llamada a satisfacer una necesidad del espíritu sublimando las tendencias nocivas en fuerza constructiva y educadora.

Una alborada empieza a vislumbrarse en el horizonte de nuestro pueblo. Alguien ha dicho: "Una sola luz hay en la noche". Esta luz aislada nada alumbra, pero junto a otras ayudadas y alimentadas por una común concepción ,por un común ideal, la luz se impondrá a las tinieblas.

Tras la brillante actuación de la Orquesta Sinfónica de Chile, dirigida por el maestro Víctor Tevah, ¿que un sentir de esperanzas y ilusiones, esperar que se cristalice lo añorado, ilusiones sentidas de que la Patria se levantará en alas de la música.

Espectáculos así que hacen elevar al pueblo sus actuales preocupaciones, poniendo un tinte de una alegría en sus rostros, deberían repetirse más a menudo, así conseguiríamos unirnos al grito del poeta americano: "Excelsior... más arriba..." Nuestro pueblo minero cada vez más renovado y siempre ansioso osera.

Las masas exigen que se les de más cultura de modo que contando con ella puedan evitarse en el futuro los errores del pasado, esquivarse los motivos de pendencia al haber mas comprensión humana.

Mil notas armónicas todavía respercuten en el ambiente como sonidades trovadores porque en ellas hay sangre de Chile y anhelo de paz.

JULIA FUENTES L.
Profesora Especial de Música de las Escuelas Nº 1 y 2 de Coronel.

Escribe. Rubén Enrique Concha Arenas

Don Rosauro Santana Ríos

EN significativo acto al finalizar el mes de Abril, la Escuela Industrial de Lota, ha despedido a su Director y fundador don Rosauro Santana Ríos, quien después de laborar por espacio de cuarenta y dos años al servicio de la enseñanza industrial y minera del país, se ha acogido a la merecida jubilación otorgada por el Supremo Gobierno.

Como el mismo don Rosauro lo afirmaba siempre, comenzó a laborar en la enseñanza, a partir del año 1911, después de haberse graduado de Ingeniero en la casi centenaria Escuela de Minas de Copiapó, de la que fué profesor y jefe de laboratorio, prestando además, sus valiosos conocimientos a la minería del norte, como colaborador en la enseñanza particular en el Liceo Alemán de la ciudad vecina.

Al crear el Gobierno en 1941, nuestra Escuela Industrial, con el nombre de Escuela de Artesanos, el Ministerio de Educación, lo llama para que se haga cargo de su dirección. En el mes de Septiembre llega don Rosauro a Lota, venciendo infinidad de obstáculos, para encontrar local para su Escuela; al fin plasma sus primeros deseos, y logra que en forma regular en 1942, funcionen los dos primeros años del grado de Oficios.

En estos últimos años, después de haber logrado la creación de otros cursos, la ampliación de los talleres con modernas máquinas y herramientas; a pesar de su delicada salud, don Rosauro Santana Ríos, maestro convencido de su deber y de su vocación de educador, quiso seguir al frente de su escuela, hasta ver construido los primeros cimientos de su edificio, lamentablemente se ha ido al descanso, sin haber visto la casa propia que merece nuestra Escuela.

Estoy seguro, que al correr el tiempo, los alumnos de nuestra Escuela, escribirán en sus cuadernos, recordando su nombre, "fué don Rosauro Santana, el que fundó la Escuela, que cobija en su seno, a los hijos del pueblo, para entregarles las armas necesarias "para la lucha por la vida".

Lota, conoció las actividades desarolladas por este hombre recto, amable y honrado en todas las funciones que le correspondió desempeñar.

No es necesario que sus colaboradores más cercanos, reconozcamos las méritos que tiene, ni que sus alumnos después de haberlo despedido, hayan recordado con alguna pena, su partida.

Pero, es justo que la sociedad toda, reconozca en él, al hombre formador de juventudes, de maestros, y de obras y decidido defensor de la cultura, como iniciador destacado de la enseñanza industrial y minera del país, de esta misma zona donde tambien prestó señalados servicios a la enseñanza particular.

Así ha cumplido su jornada este viejo maestro, que siempre nos decía, que jamás esperáramos recompensa de nadie y que laboráramos decididamente por entregar al niño, la cultura y la enseñanza que le corresponde.

AVISE UD. EN
"La Opinión"
DE LOTA

VERANO - TEMPORADA DE PLAYAS Y BAÑOS DE MAR - APRENDA "RESPIRACION ARTIFICIAL", PUEDE SER NECESARIO ATENDER A UN AHOGADO. ACUDA A LOS CURSOS DE PRIMEROS AUXILIOS EN LA ESTACION DE SALVAMENTO

Así actúan miembros del Servicio de Seguridad del Departamento de Minas de la Compañía



Los Servicios de Seguridad del Departamento de Minas de esta Compañía, imparten en su Estación de Salvamento, instrucciones de Primeros Auxilios, especialmente al personal de mando de las Minas (Mayordomos y Disparadores), pudiendo inscribirse y asistir a ellos los mineros que lo deseen).

El primer auxilio que se presta a un accidentado es de vital importancia, por cuanto en muchas ocasiones depende de esto la salvación de una vida y desde luego deberá ser practicado correctamente. Es este el fin perseguido por los "Cursos de Primeros Auxilios".

En estos cursos los alumnos aprenden a tratar de inmediato los accidentes que ocurren en las minas o superficies, mientras se consigue el auxilio del personal médico del Hospital del Establecimiento.

Se dicta además, un curso rápido para el personal de electricistas de las Minas, en el que se da preferencia a los accidentes ocasionados por la electricidad, las causas principales que los originan, el modo correcto de actuar en cada caso para el salvamento del accidentado y los auxilios que deberán prestarse, como respiración artificial, tratamiento de quemaduras, vendajes, etc.

El personal que asiste a los cursos completos rinde al dar término la instrucción un examen ante una comisión compuesta por el Médico Jefe del Hospital, Ingeniero Jefe del Departamento de Minas, Jefe del Departamento de Bienestar y del Instructor de Salvamento, los aprobados en este examen reciben un Diploma que acredita su capacidad para prestar auxilios a un accidentado.

Las fotografías corresponden al curso B.

Servicio Fotográfico PERIODICO "LA OPINION"

LA FOTOGRAFIA AL ALCANCE DE TODOS

René Orellana Martínez

CASILLA 44 - FONO 33

LOTA ALTO



DESARROLLOS DE PELICULAS

AMPLIACIONES

Albumes de Matrimonios y Funerales

RETRATOS

POSTALES PANORAMICAS

Visite la Exposición Permanente

Agradecimientos

Marcos del C. Sánchez Cartes, jornalero de la Sección Tráfico, nos encarga agradecer por intermedio de este periódico, a todos los compañeros que se dignaron cooperar en la erogación voluntaria que se le hizo con motivo de encontrarse enfermo hospitalizado. Agradece en forma muy especial a los compañeros del Tráfico, Planta L. de Carboncillo y a la cuadrilla del Cabo Molina.

Los erogantes fueron los siguientes:

Víctor Castro, Luis Carrillo, José Geldres, Domingo Aillón, Luis Amaya, Víctor Cárcamo, José Neira, Humberto Medina, Humberto Solas, Domingo Sáez, R. Vargas, C. Fontalba, David Molina, R. Reyes, Demetrio Cisternas, Fernando Fuentes y Cecilio Rebolledo.

El total erogado fué la suma de $ 135.—

Luis Herrera Merino, esposa y familia, agradecen muy sinceramente a todas las personas que cooperaron en las erogaciones voluntarias que se les hizo con motivo de la muerte de su hijita Irma Herrera V. Los erogantes fueron socios del club de fútbol y del club de rayuela "Luis Jara", siendo estos los siguientes:

Dep. P. Leal, Plácido Vallejos, Oscar Ibacache, Pedro Contreras, Rodolfo Lagos, Pablo Bello, Osvaldo Padilla, Ernesto Mendoza, Sergio Reyes, Osvaldo Soto, Armando Salgado, Benito Venegas, Eduardo Sáez, Nolberto Neira, Segundo Vega, Oiate, Luis A. Hernández, Reinaldo Gajardo, Hernán Ramírez, Sebastián Contreras, Carlos Gallosso, Manuel Cifuentes, José Maldonado, Leonidas Arriagada, José Rebolledo, Abelardo Neira, Raúl Ibacache, Carlos Saavedra, Francisco Orellana y Juan Peña.

Del Luis Jara: Pedro Olivares, Manuel Marín, Osvaldo Pastor, Celedonio Neira, Manuel Maldonado, Dionisio Flores, Santos Fuentes, Oscar Suazo, Osvaldo Araneda, Domingo Neira, Juan Jofré, H. Manríquez, José M. Araneda, Alejandro Sepúlveda, Juan Cárcamo, Aida Márquez, Isidro Palma, José 2º Oliva, Luis A. Sánchez, Heriberto Oliva, Manuel Rivas, Pedro Carrillo, Juan Amigo y Juan Alvarez.

Total erogado $ 442.—

Colecta "Hogar de Cristo"

Según Decreto del Supremo Gobierno Nº 1003, autorízase la Fundación de Beneficencia "Hogar de Cristo", para llevar a efecto una colecta pública en todo el territorio nacional, el día Sábado 6 de Mayo de 1950.

En este mineral tendrán a cargo la recolección las señoritas de la Acción Católica, las que correrán las calles de la población.

Don Nicolás Ortiz, nos encarga agradecer a todos sus amigos que se dignaron cooperar en una erogación que se le hiciera para adquirir medicinas y salvar la aflictiva situación económica en que se encontraba.

La familia Mora Andaluz, agradece a todas las personas que se sirvieron acompañar en los funerales de su hijita María Mora (Q. E. P. D.), como asimismo a las personas que enviaron ofrendas florales.

EL HOMBRE QUE SALVA UNA VIDA ES UN "BENEFACTOR DE LA HUMANIDAD". LO QUE USTED NECESITA PARA ADQUIRIR TAN HERMOSO TITULO SE LO BRINDAN LOS CURSOS DE PRIMEROS AUXILIOS

Obreros solteros que habitan en el colectivo ofrecieron cóctel al Gerente y Jefes de la Cía. en agradecimiento a las comodidades y regalías que en este edificio se les proporciona

Accediendo a una gentil invitación del personal de obreros que ocupan el Colectivo, el señor Gerente General don Guillermo Videla Lira, en compañía del señor Subadministrador, don J. Isidro Wilson, del Ingeniero Jefe señor Eduardo Delaveau, del señor Jefe del Bienestar don Armando Hodge y de otras visitas, se hizo presente en el Colectivo.

Un numeroso grupo de obreros allí residente los esperaban en el elegante hall, a objeto de ofrecerles un vino de honor por las exquisitas atenciones que les había dispensado al donarles para vivir un elegante y confortable Colectivo.

Insertamos a continuación los discursos pronunciados en esa oportunidad por los operarios, Sres. Víctor Solís y Julio Valenzuela.

Al término de la gentil recepción, el señor Gerente, agradeció en conceptuosas frases a nombre de la Compañía el sencillo como significativo acto de que había sido objeto. Asegurándole que la comprensión había le agradaba sobremanera y ello era un índice efectivo de las obras de adelantos en que está empeñada la Empresa.

Discurso de ofrecimiento del operario Sr. Víctos Solís Ulloa:

"Señor Gerente, señor Administrador y Jefes en general:

A nombre de todos los ocupantes de este Colectivo tengo el honor de dirigirme hacia ustedes para expresarle nuestros más sinceros agradecimientos por todo lo que se ha hecho en este Colectivo en forma exclusivamente nuestra y de toda la colectividad.

Ya que así se ha cumplido una aspiración que desde largo tiempo veníamos necesitando y que se nos hacía cada vez más urgente y es por ello que hemos querido manifestar nuestra gratitud hacia nuestros Jefes con esta pequeña manifestación y con la cual nos encamina por una ruta de los mejores entendimientos y progreso con nuestros Jefes y la Compañía, lo cual no se ha escatimado gastos y sacrificios para podernos dar este hermoso Colectivo que es un orgullo nacional y nuestro, y para los que los visitan.

Es por esto que viéndonos orgullosos el de ser nosotros los poseedores de este local hemos querido demostrar en este sencillo acto nuestros más distinguidos agradecimientos a nuestros invitados aquí presente, lo que nos honra con su presencia y especialmente me dirijo a nuestro respetado y distinguido Gerente que en una forma tan justa y magnífica dirige los destinos de esta Compañía y que ha sabido comprender y llevar a cabo en forma tan noble el bienestar de todos sus obreros".

Discurso pronunciado por el señor Julio Valenzuela, ocupante del Colectivo.

"Señor Gerente, señores Jefes y compañeros:

Al ofreceros este Vino que nosotros hemos querido llamar Vino de Honor, he querido dirigirme personalmente al señor Gerente y Jefes y a nombre de mis compañeros de este Colectivo aquí presente, para daros las gracias por todo lo que se ha hecho por nosotros. Justo es reconocer en eta materia la obra efectiva y siempre digna de elogio, cumplida por nuestro Gerente Sr. Guillermo Videla Lira, mediante decidido entusiasmoy fuertes desembolsos de dinero, y a la vez que con cabal concepto de sus altos deberes patronales ha querido proporcionarnos este comodo y moderno Colectivo. Sería inconciencia y mala fé callar el inmenso beneficio que para nosotros significa lo que en el sentido señalado se ha hecho.

Estas consideraciones por sí solas bastan para seguir prestando cada vez más nuestro fuerte apoyo a todo lo que se refiere nuestra Compañía, ya corrigiendo los defectos, mejorando la producción, aumentando en lo posible los beneficios directos, ya quitando al máximum los inconvenientes que pudieran derivarse de cualquiera circunstancia, será la permanente tarea que nosotros debemos imponernos y esta es la mejor forma como demostrar nuestros agradecimientos hacia la Compañía y a nuestros Jefes; porque dar forma a una Industria, no es cuestión de horas o de días, ni menos de la sola intención de hacerlo, ello es el resultado de la inteligencia, el estudio y la perseverancia, unidos a la laboriosidad, el método y el tiempo, tanto más es así, si se trata de nuestra Compañía, organización, cuyo pié viene a ser consecuencia de largos años de arduo y duro batallar, de constantes transformaciones, de fuertes sumas gastadas y muchas veces de vidas rendidas en el esfuerzo.

Compañeros no creáis que solo nosotros los obreros nos exponemos; caen también los Ingenieros que bajan a la mina, o queman sus vistas en los Laboratorios, sucumben los Jefes Superiores o patrones ante el peso de las grandes responsabilidades y preocupaciones, que afectan su sistema nervioso o paralizan de golpe el corazón. Cual más, cual menos, todos afrontan la vida cara a cara, y es por estas razones y por las que antes he señalado es que damos las más sinceras gracias por todo. He dicho".



Rotary Club de Lota ofrece estímulos a los alumnos que adornen sus escuelas

El Rotary Club de Lota, en reunión última de socios acordó por unanimidad ofrecer un estímulo a las escuelas que al término del año, ofrecieran una mayor preocupación por la ornamentación y aseo de ellas y de sus alumnos.

Esta iniciativa ha sido altamente comentada por parte de profesores y alumnos y son varias las escuelas que se están preocupando para llevar a efecto este acuerdo de Rotary, con el objeto de hacerse acreedores al premio de nuestro comentario.

Felicitamos al Rotary por la feliz iniciativa.

En funciones Biblioteca "Baldomero Lillo"

Desde hace más o menos un mes a esta fecha viene funcionando regularmente la Biblioteca Pública "Baldomero Lillo", que el Consejo de Alfabetización y Cultura Popular de Lota mantiene para los obreros y público de este mineral.

La atención de este importante centro cultural está en manos del maestro señor Pedro Mardones Barrientos, quien atiende diariamente de 18 a 20 horas, incluyendo los Sábados y Domingos, desde 11 a 12 horas.

Toda consulta sobre el particular pueden hacerla al señor Mardones en la Escuela N.o 6.

Muebles "Lautaro"

Juegos de Comedores,
Juegos de Living,
Juegos de Dormitorios,
Muebles sueltos.

CONSTRUCCIONES DE MUEBLES
A PEDIDO DE CLIENTES
Grandes facilidades de pago
Buenos materiales, mejores precios
Comercio 873 - LOTA
VEA CATALOGOS

55 años de existencia cumple el 12 de Mayo el Cuerpo de Bomberos "Matías Cousiño" de Lota

Ha estado al servicio de la humanidad durante más de medio siglo.—Trabajo y eficiencia caracterizan a esta entidad bomberil que tiene a oficiales y voluntarios que lo dan todo por la cotona.—Su primer y actual directorio y oficialidad.—Algunos rasgos de la institución.

Una de las instituciones que está al servicio de humanidad y que reune a un número selectos de hombres que se sacrifican, cumplirá el 12 de Mayo, 55 años de existencia y esa institución es el Cuerpo de Bomberos "Matías Cousiño" de la localidad.

Anualmente hacemos resaltar la historia del Cuerpo y ya es conocida como la vida misma del pueblo, por eso en esta ocasión diremos ligeramente que su trayectoria a través de los 55 años, ha sido laboriosa, caracterizando a los bomberos lotinos el trabajo y eficiencia, más el entusiasmo y verdadero corazón que ponen oficiales y voluntarios.

SU FUNDACION

Fué fundado este Cuerpo de Bomberos, el 12 de Mayo de 1895, por distinguidas personas de la localidad, que anhelaban contar con una institución de esta naturaleza que protegiera al pueblo contra el voraz elemento, y por otra parte, debido a un siniestro que pocos días antes había destruído un edificio, poniendo en peligro hasta la vida de sus moradores. La reunión de fundación se llevó a efecto en el Teatro Nacional, y para invitar al pueblo se repartió una proclama. Según crónicas de los diarios de la época, el Teatro se hizo materialmente estrecho para contener al numeroso público que concurrió, especialmente de miembros de las colonias extranjeras. A sesenta y tres asciende el número de personas que se inscribieron en el primer registro en calidad de fundadores, figurando entre ellas lo más representativo de Lota en ese entonces.

SU TRAYECTORIA

Desde el 12 de Mayo de 1895, esta institución bomberil ha tenido un progreso inimitable ya que todos los sucesores han venido trabajando activamente poniendo todo el corazón y entusiasmo por hacer surgir cada día más la entidad que reune a un grupo selecto de hombres que visten la cotona del bombero.

Oficiales muchos se han venido distinguiendo desde la fundación y en la actualidad podemos mencionar al Superintendente don J. Isidro Wilson, que es el alma y corazón de esta entidad, ya que vive preocupado de una y otra manera por que la institución cuente con material de primer orden y siempre esté al compás de los adelantos en materia de máquinas y todo lo relacionado con un buen servicio contra incendios.

Su Comandante, don Juan Perfetti Mencari, otro destacado bombre bombero al ciento por ciento que con elevado criterio y teson ocupa este cargo de alta responsabilidad en las filas bomberiles.

Este año se tiene también designado a un Superintendente, cuyo cargo recayó en el señor Jorge Barra Binney, que ha vuelto nuevamente a Lota, sin perder el alto espíritu del bombero y que a la par de los demás trabaja desinteresadamente.

Otros oficiales, tales como el Segundo Comandante, señor Leoncio Garrido, el Tesorero General, señor Antonio Astorga, el Secretario señor Rolando del Río, los Capitanes de Cías. señores: Oscar Alfredo Díaz, Víctor M. Fernández y Francisco Almendra, ponen todo el cariño y verdadero entusiasmo porque todo salga perfectamente bien en pro del adelanto en general de la institución a que pertenecen.

Se está empeñado en compra de nuevas máquinas que estén en relación con el progreso del pueblo, pero éste debe responder a las iniciativas del Cuerpo de Bomberos, ya que presentaran el 21 de Mayo una Kermesse y luego para Septiembre una gran rifa, para así poder contar con algunos fondos que alcancen a cubrir la subida suma que cuesta esta adquisición. Todo el pueblo debe cooperar al éxito de estas cosas que no llevan otro fin que ayudarse así mismo.

LA PRIMERA OFICIALIDAD

La primera oficialidad elegida en 1895, fué la siguiente:

Director, señor José Guillermo E. Raby.

Capitán, señor Benigno Tapia.

Teniente Primero, señor Martín Raby.

Teniente Segundo, señor Jorge Waker.

Teniente Tercero, señor Miguel Urizar.

Ayudante Primero, señor Bernardo Cappelli.

Ayudante Segundo, señor Rosendo Torneria.

Ayudante Tercero, señor Secundino Araneda.

Ayudante del Capitán, señor Alberto Garcia.

Secretario, señor Bernardo Pallarés.

LA ACTUAL OFICIALIDAD

La oficialidad que actualmente se encuentra al frente de los destinos del Cuerpo de Bomberos, está compuesto de la siguiente manera:

Directorio General:

Superintendente, señor J. Isidoro Wilson.

Vice Superintendente, señor Jorge Barra.

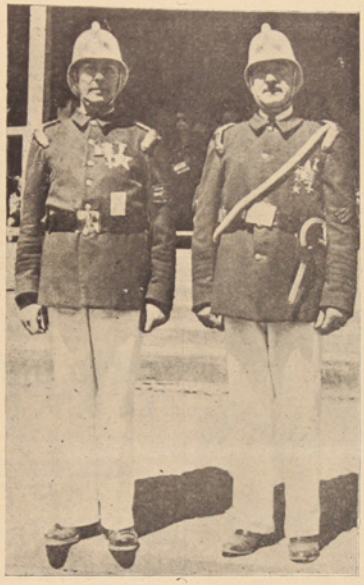

El Superintendente don J. Isidro Wilson y el Comandante don Juan Perfetti

Comandante, señor Juan Perfetti.

Segundo Comandante, señor Leoncio Garrido.

Secretario General, señor Rolando del Río.

Pro-Secretario General, señor José Arriagada.

Tesorero General, señor Antonio Astorga.

Pro-Tesorero, señor René Carrasco.

Ayudante General, señor Fernando Fuentes Torres.

Inspector de Máquinas, señor Juan Vega.

Oficialidad Primera Cía.:

Capitán, señor Oscar Alfredo Díaz.

Teniente Primero, señor Armando Fuentes T.

Teniente Segundo, señor Oscar Llanos.

Ayudante de Cía., señor Renato Mardones.

Oficialidad Segunda Cía.:

Capitán, señor Víctor Fernández.

Teniente, señor Armando Bustos.

Ayudante Cía., señor Rolando Correa.

Oficialidad Tercera Cía.:

Capitán, señor Francisco Almendra.

Teniente, señor José Sanhueza.

Ayudante Cía., señor Luis Sanhueza.

Cirujanos:

Tenientes Cirujanos, los Dres. señores: Oscar Espinosa Lavanchy, Manuel Díaz Gómez y José Zemelmann.

NUESTRO SALUDO

Al cumplir el Cuerpo de Bomberos "Matías Cousiño", los cincuenta y cinco años de edad, que le encuentran cumpliendo abnegadamente con su altruista labor, cumple nuestro periódico presentarle sus saludos, junto con sus felicitaciones a su actual oficialidad y a sus abnega voluntarios.

Mareas correspondientes al mes de Mayo de 1950, en el Puerto de Lota

	PLEA		BAJA			PLEA		BAJA	
	Hora	Altura	Hora	Altura		Hora	Altura	Hora	Altura
Dia	h. m.	mts.	h. m.	mts.	Dia	h. m.	mts.	h. m.	mts.
1	09.49 —	1.62	03.34 —	.....	17	10.54 —	1.56	04.20 —	0.13
	22.11 —	1.43	16.12 —	.....		23.10 —	1.07	17.36 —	0.13
2	10.32 —	1.71	04.11 —	.....	18	11.27 —	1.56	04.47 —	0.16
	22.57 —	1.37	17.00 —	.....		23.48 —	1.01	18.16 —	0.13
3	11.16 —	1.77	04.50 —	.....	19	12.01 —	1.56	05.18 —	0.19
	23.46 —	1.28	17.52 —	.....		..... —	.....	18.58 —	0.16
4	12.03 —	1.77	05.31 —	.....	20	00.30 —	0.95	05.46 —	0.25
	..... —	.....	18.46 —	.....		12.37 —	1.52	19.44 —	0.19
5	00.36 —	1.16	06.13 —	0.07	21	01.17 —	0.88	06.22 —	0.31
	12.52 —	1.71	19.45 —	.....		13.17 —	1.46	20.37 —	0.19
6	01.34 —	1.07	07.00 —	0.16	22	02.12 —	0.85	07.02 —	0.37
	13.45 —	1.65	20.53 —	0.07		14.04 —	1.40	21.30 —	0.22
7	02.40 —	0.98	07.58 —	0.25	23	03.16 —	0.85	08.00 —	0.40
	14.46 —	1.52	22.07 —	0.10		14.57 —	1.37	22.27 —	0.22
8	04.02 —	0.95	09.10 —	0.34	24	04.27 —	0.92	09.18 —	0.43
	15.55 —	1.28	23.22 —	0.13		16.01 —	1.31	23.21 —	0.19
9	05.30 —	0.98	10.38 —	0.40	25	05.27 —	0.98	10.48 —	0.43
	17.07 —	1.37	..... —	.....		17.07 —	1.31	00.08 —	0.16
10	06.40 —	1.04	00.25 —	0.13	26	06.22 —	1.13	1310 —	0.34
	18.57 —	1.34	12.17 —	0.40		18.13 —	1.31	..... —	.....
11	07.33 —	1.16	01.15 —	0.13	27	07.10 —	1.25	00.51 —	0.13
	19.15 —	1.31	13.18 —	0.34		19.13 —	1.28	13.17 —	0.25
12	08.12 —	1.25	01.56 —	0.10	28	07.56 —	1.40	01.33 —	0.07
	20.04 —	1.28	14.13 —	0.28		20.06 —	1.28	14.17 —	0.13
13	08.47 —	1.34	02.29 —	0.10	29	08.41 —	1.56	02.15 —	0.04
	20.46 —	1.25	14.59 —	0.22		21.02 —	1.28	15.12 —	0.04
14	09.20 —	1.40	02.57 —	0.10	30	09.26 —	1.71	12.59 —	.....
	21.23 —	1.19	15.40 —	0.19		21.51 —	1.25	16.00 —	.....
15	09.51 —	1.46	03.24 —	0.10	31	10.14 —	1.80	03.41 —	.....
	21.58 —	1.16	16.19 —	0.16		22.43 —	1.22	15.57 —	.....
16	10.22 —	1.52	03.54 —	0.10					
	22.33 —	1.13	16.56 —	0.13					

CUANDO TENGA ALGUNA DUDA CONSULTE A SU JEFE. NO HAGA EXPERIMENTOS POR SU CUENTA, PUEDE TENER GRAVES CONSECUENCIAS

Las distintas Brigadas de Lota celebraron el día de San Jorge

Tuvieron actos muy lucidos.—Hubo una presentación en la Plaza de Armas ante autoridades scoutivas de la localidad.—Adelanto se nota.



Grupo de Girl-Guides "Isidora Cousiño"



Un grupo de la Brigada "Matías Cousiño"

Las distintas Brigadas de Scouts de Lota celebraron el Día de San Jorge, patrono de la Institución, con diversos actos que demostraron el entusiasmo y preparación de los niños que las forman.

En primer lugar hubo en la plaza principal de Lota Bajo, una presentación de todas las brigadas de boy-scouts y girl-guides que terminó con un correcto desfile ante las autoridades scoutivas de la localidad.

En seguida la brigada de girls "Cruz del Sur", llevó a efecto en su cuartel un asimpática velada con la concurrencia de algunas autoridades locales.

Por su parte, las brigadas de girls "Isidora Cousiño" y de boys-scouts "Matías Cousiño", celebraron también esta festividad desarrollando un interesante programa en el local de la Escuela N.° 11, que fué muy del agrado de todos los asistentes.

Ha quedado demostrado el buen pie en que se encuentran las brigadas de Lota como resultado de la preocupación de las diversas autoridades de la Institución.

Buena parte de esta eficiencia se debe también al espíritu de cooperación que presta el profesorado local, ya que se interesa vivamente por mantener siempre a los scouts en la mejor forma posible.

Con motivo de su jubilación, personal y amigos despidieron al Director de la Escuela Ind. de Lota, don Rosauro Santana Ríos

Con motivo de su jubilación a que ha sido llamado el Director de la Escuela Industrial de Lota, don Rosauro Santana Ríos, el personal de este establecimiento y sus amigos y autoridades, le ofrecieron una magnífica manifestación de reconocimiento y despedida el Sábado 15 del mes pasado, en los salones del plantel, por la ponderable labor educacional desarrollada a través de 38 años de trabajo en los diferentes campos de la docencia, en favor del niño y del adulto.

Un centenar de personalidades concurrió a esta simpática manifestación para exteriorizarle una vez más el aprecio con que Lota le distinguía y reconocía al maestro de maestros.

El tricolor nacional servía admirablemente de adorno y expresaba la admiración del profesorado ante el acto que iba a desarrollarse. A los acordes marciales de la Canción Nacional coreada por todos los asistentes se dió comienzo a esta reunión, tributándose un caluroso aplauso al término de ella a autoridades educacionales y gubernativas. En seguida, profundamente emocionado, el Inspector General señor Florentino Pineda, en frases bien medidas y elocuentes, ofreció la manifestación haciendo una interesantísima exposición de la obra realizada por el señor Santana y de los grandes afectos que él iba a dejar entre el personal y amigos personales. Terminada estas expresiones se pasó a brindar por la felicidad del festejado y por sus familiares.

A continuación se desarrolló un interesante programa que estuvo a cargo del Cuadro Artístico de la Escuela Industrial.

Finalizó este acto de camaradería y gremial, dentro de un ambiente cálido y alegre en que se conjugó la amistad y sobriedad.

Interesante fué Exposición de Cuadros al Oleo que presentó Ramón Alister, Profesor de la Escuela "Matías Cousiño"



Ramón Alister, Profesor de la Escuela "Matías", presentó 23 telas de paisajes de la región, en una exposición muy concurrida por los admiradores de la pintura

El profesor de la Escuela "Matías Cousiño", señor Ramón Alister, presentó el mes pasado una interesante exposición de cuadros al oleo, que realmente llamaron justamente la atención por lo acertado de su pincel.

En los altos de la Oficina de Población se exhibieron estos cuadros, y fueron muchísimas las personas que llegaron hasta el salón para admirar los trabajos de pintura presentados por el señor Alister.

Detallamos a continuación la lista de las telas presentadas: 1) Naturaleza muerta; 2) Embarque; 3) La Panadera; 4) Pescadores del Bío-Bío; 5) El Palacio (Parque); 6) Flores; 7) Naturaleza Muerta; 8) El Invernadero (Parque); 9) Retrato; 10) Parroquia San Matías; 11) Virgen de la Eucaristía; 12) Tumba de don Carlos Cousiño; 13) Cristo; 14) Paisaje; 15) Retrato; 16) La Cueca. 17) La Trilla; 18) Vacas; 19) Vista de Lota Bajo; 20) Madonna de Rafael y 21) Pique Alberto.

NUEVO DIRECTORIO DE LA U. P. CH. DE LOTA

En la primera quincena del mes recién pasado la Unión de Profesores de Lota, renovó su Directiva para el período 1950-1951.

Los cargos recayeroo en destacados miembros de la Institución y en la nueva Mesa Directiva están representadas la casi totalidad de las Escuelas.

Quedó constituida de la siguiente manera:

Secretario General, Sr. Andrés Bahamonde; Secretario de actas, Sr. Enrique Concha A.; Secretario de correspondencia, Sr. Alfredo Herreros R.; Secretario de Cultura y Publ., Sr. Fernando Rodríguez; Secretario de finanzas, Srta. Elba Soto; Secretario de bienestar, Sra. Blanca S. de Astorga; Secretario de Prensa y prop., Sr. Pedro Mardones B.; Secretario sindical, Sr. Víctor Jaramillo; Secretario de organización, Sr. Agustín Alvarez.

En la sesión Constitutiva el Secretario General saliente dió una cuenta de las actividades desempeñadas en el año anterior que fué aprobada en su totalidad. Deseamos a los nuevos timoneles de la Institución una feliz labor y que ojalá las esperanzas y los esfuerzos que ellos alientan en el trabajo a iniciar se vean coronados por el éxito. La dignificación del Magisterio es una tarea abrumadora que pesa sobre sus hombros y es seguro que ellos sabrán responder con voluntad y altitud de miras a esta confianza que sus compañeros han depositado al entregarles la Dirección de este organismo gremial.

LICEO NOCTURNO MIXTO AUSPICIA LA U. P. Ch.

Una de las primeras tareas con que ha iniciado sus labores el dinámico nuevo Directorio de la Unión de Profesores, Secci. Lota ha sido el inyectarle nuevas fuerzas e indicarle nuevos derroteros a la Universidad Popular, organismo éste, dependiente de la Institución y que ahora bajo el nombre de LICEO NOCTURNO MIXTO funciona diariamente de Lunes a Viernes en los locales de las Escuelas N.° 6 y 8.

El LICEO NOCTURNO cuenta con 1.° y 2.° año de Humanidades y está atendido por un prestigioso cuerpo de profesores de las diferentes escuelas de la localidad, quienes sacrificando parte de sus horas de descanso contribuyen de esta forma al desenvolvimiento de la cultura en bien de la colectividad.

Aniversario del Cuerpo de Carabineros

El 27 del mes ppdo. el Cuerpo de Carabineros de Chile celebró sus 27 años de vida.

27 años de gloriosa y sacrificada vida, jalonada de heroicidad y preñada de sacrificio. El Cuerpo de Carabineros de Chile puede sentirse orgulloso de haber vivido en tan corto tiempo una era de ascensión y modernismo que lo colocan como uno de los Cuerpos de Policía mejor organizada del mundo entero.

A lo largo de nuestra inmensa y dilatada geografía vemos a los Carabineros prestando sus abnegados servicios sin otra recompensa que el deber cumplido.

Presentamos desde las páginas de "La Opinión de Lota" nuestros sinceros votos de felicitación y el deseo y la esperanza de que cada vez se vaya modernizando.

A más de 800 Casas Obreras se les dió Luz Eléctrica

Con regocijo recibieron las dueñas de casa esta atención de la Empresa.—Nuestro Gerente y Jefes visitaron los sectores que cuentan con corriente eléctrica.

Un eslabón más al progreso y adelanto se ha agregado ahora con haber dado luz eléctrica a un nuevo sector obrero compuesto de 800 casas, bienestar que ha sido recibido con vivas muestras de simpatías de parte de las dueñas de casas.

El propio señor Gerente General, señor Guillermo Viola Lira y altos Jefes de la empresa recorrieron detenidamente los distintos sectores que han sido dotado de luz eléctrica, especialmente el último en donde pudieron observar la alegría que experimentaron las familias al recibir esta nueva atención de la Compañía.

Es este pues un adelanto más y se agrega al plan de bienestar que la Empresa no descuida en ningún momento para darle al hogar obrero más comodidad.

Universidad Popular empezó a funcionar en la Escuela Superior de Hombres N.° 6

En reunión verificada recientemente, la Sección Lota de la Unión de Profesores de Chile, se chocó de lleno a la organización de la Universidad Popular de Lota, tomándose el acuerdo de iniciar los trabajos docentes en primer y segundo año de humanidades.

En esta oportunidad se nombró el Rector o Inspector General, recayendo favorecidos el señor Alfredo Herreros Romero y señorita Inés Villegas, para el primer y segundo puesto, respectivamente.

Ya las clases se han iniciado desde el Lunes 17 del mes pasado y los interesados pueden adquirir cualquier detalle en la Escuela N.° 6 a toda hora del día.

Damas Rotarias prestan amplia colaboración a gente de escasos recursos

Inspiradas las "Damas Rotarias" en el lema de servir en forma amplia a la colectividad, han continuado luchando en diversas formas para obtener prendas, alimentos y diversos enseres, a fin de ir en ayuda de las personas de escasos recursos. Es así como últimamente han brindado su benevola colaboración a tres señoras de escasos recursos que no disponían como alimentar a sus hijos.

Nuestra felicitación muy sincera a esta gente altruista que piensa siempre en el dolor ajeno.

Antiguo caballero que residió por largos años en Lota, falleció en Concepción

Se trata de don Andrés Gemmell Allan.—Fué profesor de Colegio de la Empresa

A una avanzada edad y después de haber soportado una corta enfermedad dejó de existir en la ciudad de Concepción, el antiguo caballero que residió por largos años en este pueblo, señor Andrés Gammell Allan.

Muchísimos recordaran a este distinguido caballero, nacido en Escocia y radicado en Chile desde más de cincuenta años. En esos años fué contratado por el Colegio Mac-Kay de Valparaíso como profesor para desempeñar sus servicios en ese plantel educacional por varios años, puesto que desempeñó con inteligencia y dedicación.

Posteriormente fué contratado como profesor de inglés y matemáticas por la Escuela Naval de Valparaíso donde dejó huellas de su inteligencia y preparación.

Aquí en Lota prestó sus servicios profesionales en el Colegio Inglés que la Compañía Carbonífera, mantenía en ese tiempo y por el cual pasaron hombres que hoy gozan de envidiable posición, ya que las sabias enseñanzas de Mr. Gemmell dejaron la pauta de los que estuvieron a su lado recibiendo los ejemplos de buen maestro.

Fué rodeado de innumerables amigos y le cupo a la vez pertenecer a diversas instituciones locales. Fué en realidad Mr. Gemmell acá en Lota uno de esos caballeros que se distinguen por sus dotes de hombre bien y de un alto espíritu de comprensión.

Se alejó de este pueblo y su radicó hasta el día de su muerte, en la ciudad de Concepción, donde siempre le veíamos y preguntaba por sus amigos lotinos.

También perteneció hasta poco al Cuerpo docente del Colegio Inglés "Saint Johns" de Concepción hasta que su salud seriamente quebrantada le impidió continuar sus actividades.

Cabe también destacar que fué un gran propulsor del deporte, formando parte activa del primer Directorio de la Asociación de Fútbol de Chile.

Unido en matrimonio con la señora Alice Condon Perry, formó un hogar respetable del que fué ejemplar padre.

Hacemos llegar a sus distinguidos familiares nuestra expresión de condolencia muy sentido.

En los Cuarteles de Lota Alto y Lota Bajo, se conmemoró el Día Nacional del Carabinero

Diversos actos se celebraron.—Hubo palabras de agradecimiento a la Empresa por la colaboración que presta.—Recepciones hubieron.



Grupo general de los asistentes en el Cuartel de Lota Alto



Grupo general en el Cuartel de Lota Bajo

El día 27 del mes recién pasado se celebró en este pueblo, en los Cuarteles de Lota Alto y Lota Bajo, el 23.° aniversario de su fusión con la antigua policía fiscal. Este suceso que fué iniciativa del gobierno del señor Carlos Ibáñez del Campo, constituyó un paso decisivo dado por la policía chilena en su desarrollo y perfeccionamiento profesional.

A partir del 27 de Abril de 1927, fecha del histórico decreto que fusionó ambos institutos policiales bajo el nombre de Cuerpo de Carabineros de Chile, esta entidad ha ido incrementando su prestigio y eficacia, hasta transformarse en una organización modelo en su género, con fama bien ganada dentro y fuera del país.

LAS FESTIVIDADES

Dicho día en los Cuarteles de Lota Alto y Lota Bajo, se conmemoró brillantemente este magno acontecimiento con diversos actos, iniciándose en primer lugar con el izamiento del pabellón frente a los edificios con acompañamiento del Orfeón de la Compañía.

También cerca de las 11 horas, se hizo repartición de estímulos a los servidores que más se han distinguido dentro de los servicios de la institución. A la vez se tomó la promesa de estilo, cuya ceremonia fué de un alto significado.

EN EL CUARTEL DE LOTA ALTO

A las 13 horas, con asistencia de los altos Jefes de Carabineros, tropa, el señor Sub-Administrador de la Cía. don J. Isidro Wilson, del Jefe del Departamento de Bienestar, señor Armando Hodge, Médicos del Establecimiento Lota, Jefes de las distintas reparticiones de la Cía. y otras caracterizadas personas, se sirvió un almuerzo, en una bien arreglada mesa.

A la hora oportuna ofreció el acto el Capitán don Rogelio Liberona, quien en primer lugar felicitó y saludó a su tropa y luego agradeció la asistencia de las personas que se encontraban presente, terminando con palabras de verdadero reconocimiento a la amplia cooperación de la Compañía por el interés que demostraba en dar facilidades y comodidades a Carabineros.

El Jefe del Departamento de Bienestar, señor Armando Hodge, tuvo palabras elogiosas para la labor que desempeñaba carabineros e hizo resaltar la actividad de que se gastaba y la enorme preocupación para mantener siempre la tranquilidad del pueblo y por ende de la Patria.

Se puso término a esta manifestación entonándose la Canción Nacional.

EN EL CUARTEL DE LOTA BAJO

A la misma hora también en el Cuartel de Lota Bajo se efectuaba una similar manifestación, consistente en un admuerzo, a la que asistieron también algunos jefes de la Compañía, más, altos empleados públicos.

A los postres fueron entregados numerosos obsequios que había hecho el comercio de Lota Bajo e instituciones locales a sub-oficiales y tropa, que se han destacado en la labor policial.

El Mayor don Ramón Aravena Lazo, dirigió a los asistentes unas bien meditadas palabras, haciéndolo enseguida el Alcalde de la Comuna señor Pablo Luarte, el Teniente señor Hugo Ruiz Belmonte y el Primero señor Aguedo Santibáñez.

Finalizó este significativo acto con la Canción Nacional, que fué coreada por todos los asistentes.

Significativos actos recordatorios se realizaron en villa San Pedro con motivo del aniversario de la muerte de Luis Alberto Acevedo

Delegaciones del Club de Deportes que lleva su nombre y escolares asistieron a estos actos.—Discursos se pronunciaron.



1) Delegaciones y asistentes al homenaje a Luis Acevedo frente al monolito. 2) Se depositan ofrendas florales. 3) El Secretario del Club de Deportes Luis Acevedo, señor Manuel Valdés, hace uso de la palabra

El día 13 del mes recién pasado, se llevó a efecto en la localidad de San Pedro un acto recordatorio frente al monolito a Luis Alberto Acevedo, primer mártir de la aviación en nuestro país.

Dicho acto fué organizado, como todos los años, por el Club Deportivo que lleva su nombre, asistiendo además, una delegación de alumnos y la Banda de Pitos de la Escuela Matías Cousiño de Lota. También se hicieron presente en este acto una delegación del Club Aéreo de Concepción, acompañado del oficial instructor de la FACh., Teniente Eduardo Cerda.

Ante numeroso público que llenaba completamente la pequeña plazuela construída en el sitio preciso donde Alberto Acevedo decolló en dirección a Santiago para caer luego en el río Bio-Bio, se desarrolló un acto recordatorio que consistió en una alocución el que estuvo a cargo del Secretario del Club Acevedo, señor Manuel Valdés P., cuyo texto del discurso lo damos en párrafo aparte. Acto seguido los alumnos de las escuelas asistentes desarrollaron diversos cantos patrióticos y poesías alusivas. Las delegaciones asistentes depositaron ofrendas florales al pie del monumento. Terminados estos actos se organizó un desfile el cual fué encabezado por la Banda de la Compañía Carbonífera e Industrial de Lota.

El texto del discurso pronunciado por el señor Valdés es el siguiente:

Señores, señoras, alumnado en general:

Hoy 13 de Abril de 1950 se cumple un aniversario más de aquella fecha memorable en que el intrépido aviador chileno Luis Alberto Acevedo, intentó por primera vez en la historia la más grande hazaña de esos tiempos, unir la ciudad de Concepción con Santiago en un vuelo directo, sufriendo lamentable accidente que le costó la pérdida de su vida. Con su muerte inmortalizó su nombre entre los mártires del progreso y del deber, el cual con su acción iluminó la historia de la Aviación Civil Nacional. Este hecho aconteció el 13 de Abril de 1913 en las aguas del Bio-Bio, precisamente hacen 37 años.

Los deportistas socios del Club que lleva su nombre "LUIS A. ACEVEDO", venimos desde el mineral de Lota, acompañados por un selecto grupo de escolares y vecinos patriotas, en forma respetuosa y sincera, movidos por sentimientos de justicia a rendirle sentido homenaje, hacer un recuerdo aunque breve de su laboriosa acción que con tanto amor desarrollara en su corta vida de aviador y a la vez colocar una corona de frescas flores en el sitio que se ha elegido para recordarlo y venerarlo.

Luis Alberto como lo llamaba su querida madre, fué perseverante en su dilatada vida, la nobleza de su corazón y el temple de su alma de hombre de acción y dinámico, lo identificó primero en los deportes, luego en la aviación, rama esta que abrazó con entusiasmo único. Como deportista sobresalió en el ciclismo, dando a su Club Estrella de Chile en Santiago, meritorios triunfos en memorables jornadas de esta índole. Su carácter dinámico, como he dicho, inteligente y emprendedor, atraído por las noticias del cable sobre aviación en el Viejo Mundo, tuvo la idea feliz de ser aviador y es así que con grandes sacrificios pecuniarios y alentado por su adorada madre cristalizó este ideal, con fe inquebrantable se trasladó a Francia para de inmediato ingresar a la entonces famosa Escuela Blériot, después de constantes trabajos y estudios laboriosos obtuvo su codiciado título de Piloto Aviador y de esta manera vió realizada su más bella aspiración de ser el primer aviador chileno.

De regreso a su patria en Febrero de 1912, lleno de juventud y entusiasmo, con su gallardía que le caracterizaba, comenzó a hacer sus primeros vuelos en Santiago, vuelos felices que electrizó a la ciudad entera por su valor y destreza en el manejo de su máquina. Piloteando su pequeño monoplano "Blériot" de 50 caballos de fuerza roncaba fuertemente el motor sobre la ciudad y cruzaba por primera vez el cielo azul de su Patria.

Luis A. Acevedo, fué un aviador excepcional de férrea disciplina y de inmensa voluntad para hacer las cosas y triunfar, tuvo un desempeño honroso, lo que le valió hacerse popular y acreedor del cariño de sus compatriotas, que lo alentaban en cada uno de sus vuelos. Poseedor de un gran corazón que unido a su alto espíritu social y la comprensión de las necesidades agenas, como las entradas al campo donde efectuaba sus vuelos en Lo Espejo eran pagadas, dió enseguida un festival aéreo gratuito a todas las escuelas de Santiago, lo que fué muy aplaudido y celebrado llenando de gozo a miles de niños y en esta forma el gran aviador se adentró en los corazones de los pequeñuelos.

Accediendo un llamado, se trasladó al norte del país llegando hasta Arica, en cada pueblo de importancia daba espléndidos festivales, la prensa norteña llenaba sus columnas de magníficos editoriales donde aplaudía al valiente y varonil aviador. La nota más sobresaliente de aquella jornada aérea, fué la gran recepción que le ofrecieron las autoridades civiles y militares, el comercio y vecinos del puerto de Antofagasta, constituyendo una fiesta social innolvidable para los distinguidos asistentes. Y así sectores halagado y lleno de entusiasmo llegó nuevamente a Santiago, y un día de Abril de 1913, llegó hasta la ribera del Bio-Bio, estableciéndose en el fundo Perales, entre Concepción y Talcahuano, este modesto ciudadano que había tuvo ahí la suerte de conocerlo, hizo algunos vuelos de entrenamiento, desde allí se gestionó y dispuso hacer el raid en un sólo vuelo, Concepción-Santiago, tuvo especial cuidado de preparar su querido Blériot, para lo cual contaba con un técnico mecánico que le acompañaba en todas partes. Los diarios dieron la noticia y todo Chile, estuvo pendiente de esta gran iniciativa y audaz empresa.

Pues bien, el 13 de Abril de 1913, al medio día decollaba desde este villorio de San Pedro y se lanzó en tenaz conquista del espacio para establecer un record de aviación en Chile. Desgraciadamente su querido Blériot no respondió, talvez por el exceso de gasolina y aceite agregado a un nuevo estanque y en la rivera norte del Bio-Bio encontró su tumba.

La prensa que había comentado sus magníficos vuelos y lo había alentado en sus nuevas hazañas, dió la triste noticia. Su fallecimiento junto con traer el dolor y la desesperanza a todos los chilenos, entluto y llenó de lágrimas el hogar de su querida y adorada madre que con tantos desvelos había contribuido a educarlo para estas lides. Pero Acevedo tuvo un fin glorioso, murió luchando para darle prestigio a su querida Patria, al mismo tiempo que conquistó la inmortalidad para su nombre.

El Club "LUIS A. ACEVEDO" de Lota, cumple con un sagrado deber de rendirle hoy en su 37 aniversario de su muerte un justo y sentido y cálido homenaje ante la presencia del antiguo poblador de esta Villa, señor Eleodoro Cifuentes, quien fué con Vidal el primero en acudir en ayuda del malogrado aviador, antes la presencia también de su hijo Eleodoro, quien como profesor de Lota, nos acompaña contribuyendo con buen contingente de alumnos que ofrecen números artísticos alusivos a este solemne acto.

Lamentamos sinceramente la ausencia de la venerable anciana, madre del aviador y que espiritualmente es de nosotros, que durante muchos años seguidos se trasladaba desde la capital a nuestra casa y en seguida a presenciar este magnífico acto, nos referimos a Rosa A. v. de Acevedo. Para ella todo nuestro cariño y nuestros exquisitos recuerdos. He dicho".

Perfeccionamiento en Ladrillos Refractarios irá a adquirir Ingeniero Químico de la Cerámica, señor Sergio Gallegos Vallejos, a los EE. UU.

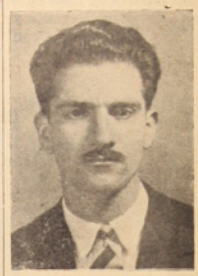

SERGIO GALLEGOS V.

Numerosos felicitaciones ha recibido el señor Sergio Gallegos Vallejos, Ingeniero Químico de la Cerámica, por el viaje que realizará a los Estados Unidos de Norte América, a objeto de adquirir perfeccionamiento en la fabricación de ladrillos refractarios, ya que la Cerámica actualmente es filial de una importante manufactura norteamericana.

La Superioridad de la Empresa en atención del espíritu de trabajo del joven Ingeniero señor Gallegos ha delegado en el esta importante misión.

El señor Gallegos nació en Temuco e hizo sus estudios primarios en el Instituto San José de esa importante ciudad de la frontera. Posteriormente sus humanidades en el Liceo de Osorno y finalmente sus estudios de Ingeniería en la Universidad Santa María de Valparaíso.

Presentamos a sus padres las felicitaciones y le deseamos al señor Gallegos completo éxito en el desempeño de su misión.

Rifa auspicia Soc. de S. M. de Pescadores "Juan José Latorre", para levantar mausoleo

Cumpliendo un acuerdo del Directorio, la Sociedad de S. M. de Pescadores "Juan José Latorre", ha lanzado en circulación los números de una rifa, con valiosos premios, pro-mausoleo social, la que ha tenido amplia aceptación entre los socios y simpatizantes de "esta entidad social.

Los premios a sortearse son los siguientes:

1.er premio.—Un comedor y seis sillas medio capiz.

2º premio.—Un reloj de bolsillo para caballero.

3.er premio.—Un juego de lavatorio, de cinco piezas.

4º premio.—Un reloj despertador.

5º premio.—Una batería de cocina.

6º premio.—Un corte de casimir para pantalón.

Todos estos premios se exhiben en la Casa "Parro" y el valor de cada número es de $ 10.—

La Semana del Matrimonio Cristiano celebrará la Parroquia San Matías, de Lota Alto

Numerosos actos se están preparando.—Se invita a los feligreses.

La Parroquia San Matías de Lota Alto, se apresta para celebrar una jornada, que sin lugar a dudas dejará vivos recuerdos en el corazón de todos los feligreses.

Más o menos en la segunda quincena de este mes se celebrará con todo esplendor y solemnidad la Semana del Matrimonio Cristiano.

Es así como en esta semana habrá un Ciclo de Conferencias, a cargo de distinguidos profesionales. Un médico, un abogado y un sacerdote, los cuales abordarán y agotarán el tema en sus respectivas especialidades. Dada la importancia de este torneo ya que las conclusiones a que se arribará se publicarán en lo posible en nuestra próxima edición.

A matrimonios que cumplan o hayan cumplido sus Bodas de Plata se les obsequiará un elegante pergamino conmemorativo. El pergamino en cuestión llevará la firma del señor Arzobispo.

Una solemne Misa Votiva de aniversario será la culminación de estas festividades cristianas.

El entusiasmo es grande. Por doquier vense ya en la Parroquia los preparativos. Se repartirán folletos y programas. El programa será artístico pues en él irá explicado de una manera gráfica las diversas jornadas de este torneo. El Club Aéreo de Concepción ha cedido gentilmente uno de sus aviones para que se reparta propaganda por los aires. Habrá además fuegos artificiales y otras entretenciones que seguramente servirá para acrescentar la alegría de todos.

Tenemos encargo de invitar a toda la feligresía a unirse espiritual y corporarmente a estas fiestas.

Tiene nueva Mesa Directiva el Consejo San Juan de la Unión Nacional S. M., Seccional Lota

En reunión general celebrada el 23 del mes pasado, por el Consejo San Juan de la Unión Nacional S. M., Seccional Lota, se ha nombrado el siguiente directorio que regirá durante el presente año.

Asesor General, Rvdo. Padre Aurelio Martínez.

Presidente, señor Leoncio Garrido Vidal.

Vicepresidente, señor Calixto Cuevas.

Secretario, señor Sergio O. Mellado A.

Prosecretario, señor Rodolfo Sepúlveda.

Tesorero, señor Luis Aravena.

Directores, señores: Benjamín Urzúa, Hipólito Muñoz, Benito González y Pedro J. Ortiz.

Verdadero éxito constituyó Kermesse de Damas Leonas

Superando todas las expectativas cifradas por sus organizadoras, la kermesse verificada por el Club de Leonas de este pueblo, el Sábado 15 del mes recién pasado, en los amplios y cómodos salones del Casino de Lota Alto, constituyó todo un éxito y dejó un márgen de utilidades bastante recomendable.

AGRADECIMIENTOS

Eleodora Roa de Vásquez, madre de Manuel Vásquez Roa (Q. E. P. D.), fallecido trágicamente, nos encarga agradecer por nuestro intermedio, muy sinceramente, a todas las personas que cooperaron en la erogación voluntaria que se le hizo con tal motivo, muy en especial al personal del Muelle Embarque donde el extinto pertenecía. Hace extensivos estos agradecimientos a las personas que se dignaron acompañar los restos al cementerio, como asimismo a todas aquellas que ofrendas florales.

Damos a continuación la lista de los erogantes:

Luis A. Muñoz, Juan Parra, Luis A. Herrera, Leonel Ayala, Julio Oñate, Alfonso Chamblas, Isidro Riquelme, Luis Garrido, Manuel Centeno, Carlos Centeno, Luis Zambrano, Osvaldo Henríquez, José Miranda, José Monsalves, Próspero Reyes, Roberto Medina, Valentín Reyes, Emilio Ulloa, Juan Chamblas, José Leal, Zenón Soto, Héctor Santibáñez, Carlos Mattus, José Bello, Manuel Fernández, Carlos Grau, Raúl Urizar, Juan Bta. Sala, Domingo Medina, Luis A. Cohas, Atilio Azócar, Guillermo Troncoso, Jorge Vivallo, Carlos Sanhueza, Luis Santibáñez, Hipólito Cruz, Candelario Ayala, Manuel Garcia M., José R. Opazo, José L. Quintana, L. A. Henríquez, Heriberto Valdebenito, Lisnoo Garrido, Carlos Bermedo, Luciano Ferrer, Isaías Cárdenas, Marcelino Sequel, José Herrera, Hipólito Gutiérrez, César Ríos, Manuel Salas, José Echeverría, Rubén Medina, José Carrillo, Modesto Villa, Miguel Villar, Arsenio Veloso, Julio Cuevas, Dagoberto Navarrete, Ramón Moreno, Manuel Caamaño, Víctor Galdames, Silverio López, Miguel Cortés, Juan Sánchez, Sergio Reyes, Antolín Carrasco, Fernando Huerta, Ignacio Bueno, Luis Abuto, Manuel Verdugo, José Neira, José Jiménez, José M. Abarto, Francisco Maribuan, Juan Valle, Manuel Suazo, Alfonso Rojas, Juan Mendoza, Julio Salgado, Alfredo Herreros, Gerardo Arriagada, Ricardo Arriagada, Enrique Retamal, Carlos Salazar, Luis A. Sanzana, Miguel Gálvez, Hugo Arancibia, Pedro Carrasco, Andrés Alarcón, Enrique Godoy, Reinaldo Gallosso, Artemio Amaya, Neftalí Cisternas, Juan Irribarra, Exequiel Cruz, Liverato Vergara, Gustavo Ramos, Roberto Reyes, Hugo Ganga, Baldomero Oñate, José Ramírez, Germán Perfett, Oscar Vega, Armando Saldías, A. Huerta, A. Olsen, A. Canales, Juan Ramos, D. Sepúlveda, J. Correa, F. Contreras, señor Valenzuela, Rafael Rioseco, José Avila, Carlos R. Bravo, Humberto Hinistrosa y David Reyes.

Total erogado $ 1.268.—

La señora Rosa San Martín de Herrera, nos encarga agradecer la atención de los amigos que enviaron ofrendas florales para su esposo José del C. Herrera Villanueva (Q. E. P. D.).

Es interesante la labor que desarrolla el "Centro Obrero de Instrucción"

Se instruye a obreros en el aspecto cultural y otros.—Bastante actividad.

Desde hace algunos años funciona en el local de la Escuela "Matías Cousiño", una Escuela para obreros denominado Centro Obrero de Instrucción.

Como lo indica su nombre, dicho Centro atiende preferentemente a los obreros.

La conformación del Centro Obrero de Instrucción se compone de una Junta Protectora, especie de directorio. Distinguidas damas, esposas de los Jefes de la Empresa, colaboran con todo entusiasmo para que dicho Centro, filial de tantos otros repartidos en el mundo, cumpla de una manera eficiente, motivo por el cual fué creado.

Es así como la Junta Protectora la forman en calidad:

Presidenta, señora María de Courard y señora Dolores de Astorquiza.

Vicepresidenta, señora Ana de Wilson y señora Cristina de Hodge.

Hay además un directorio del Reparto la finalidad de él, es obsequiar a los hijos de los alumnos que nazcan por Pascua de Navidad o pocos días antes, un ajuar completo de guagua, como asimismo una cuna.

Componen este directorio las siguientes damas:

Presidenta, señora María de Robertson.

Vicepresidenta, señora Alicia de Muñoz.

Secretaria, señora Mercedes de Duarte.

Tesorera, señora Viola de Carrasco.

Como la instrucción que se imparte es netamente efectiva y práctica, y los alumnos asistentes son de ambos sexos, se han establecido comisiones.

Acudamos la Comisión del Centro de Hombres:

Presidenta, señora Lola de Ghyra.

Vicepresidenta, señora María de Robertson.

Tesorera, señora Rosalba de Espinoza.

Secretaria, señorita Carmen Asorquiza.

Prosecretaria, señorita Gabriela Gray.

Comisión del Centro de Mujeres:

Presidenta, señora Carmen de Gray.

Vicepresidenta, señora Inés de Lipponer.

Secretaria, señora Raquel de Lajanne.

Prosecretaria, señorita Berenice Rivas.

Tesorera, señora Estela de Muñoz.

El Miércoles 18 del mes pdo. se leyó la memoria correspondiente al año recién pasado.

Extractamos de dicha memoria algunos datos que hablan por sí solo del entusiasmo que ha logrado prender en nuestro elemento obrero, una reacio siempre para adelantos que dicen relación con su propia cultura.

Hubo una matrícula de 250 hombres y una asistencia de 147, lo que totaliza más o menos una asistencia regular del 60%, lo cual es altamente halagador.

Este Centro alterna sus labores con actos culturales y artísticos. El año pasado realizaron algunos y dignos de mencionar son: Al señor Gerente General don Guillermo Vide la y a la señorita Visitadora Social señorita Dolores Astorquiza. Hubo rifas, mencionaremos de paso la realizada el 12 de Octubre, cuyos premios eran todos artículos prácticos y para el hogar.

La Compañía siempre atenta a toda obra de adelanto, no ha escatimado sacrificios y ha ayudado al Centro.

Las clases son, como dijimos, netamente prácticas. A los hombres se les enseña: Algunos ramos humanísticos, como castellano, inglés, aritmética; Ramos Artísticos: como guitarra, piano, dibujo lineal; Ramos Practicos: juguetería, encuadernación. A las mujeres: lectura, escritura, corte, bordado, flores, costuras, lencería, en general enseñanza práctica y para el hogar.

Las clases se realizan los Miércoles de cada semana de 3 a 5 para las mujeres y de 6 a 8 para los hombres.

ESTABLECIMIENTO DE LOTA

NUMERO DE IMPONENTES Y MONTO DE LOS DESCUENTOS PARA EL FONDO DE AHORRO DE OBREROS Y EMPLEADOS, CORRESPONDIENTE AL MES DE MARZO DE 1950.

SECCIONES	Nº imponentes	Valor
Pique Grande Arturo	115	$ 15.130.—
Chiflón Carlos	104	12.520.—
Pique Alberto	65	8.760.—
Pique Carlos Cousiño	49	6.430.—
Embarque de Carbón	43	6.650.—
Ferrocarril Interno	13	1.680.—
Preparación Carbón	3	200.—
Maestranza	116	13.175.—
Maquinaria	83	11.480.—
Almacén de Materiales	34	3.720.—
Depto. de Electricidad	25	3.980.—
Depto. de Arquitectura	38	5.080.—
Población	29	3.630.—
Cerámica	115	21.160.—
Hospital de Lota	3	300.—
Parque de Lota	3	350.—
	848	$ 114.245.—

EMPLEADOS:		
Administración General	1	$ 500.—
Sub-Administración General	16	3.600.—
Depto. de Minas	1	500.—
Depto. de Bienestar y Escuelas	7	2.800.—
Hospital de Lota	6	1.650.—
Pique Grande Arturo	4	550.—
Chiflón Carlos	8	4.740.—
Pique Alberto	5	1.700.—
Pique Carlos Cousiño	2	650.—
Embarque de Carbón	4	2.050.—
Ferrocarril Interno	6	1.650.—
Almacén de Materiales	9	4.000.—
Depto. de Electricidad	3	1.000.—
Maestranza	3	500.—
Maquinaria	12	6.050.—
Cerámica	7	2.150.—
Población	1	50.—
	95	$ 34.140.—

"LA VENUS"

CONTINUA REGALANDO A SU DISTINGUIDA CLIENTELA ARTICULOS ESCOLARES

Artículos exclusivos: RUDLOFF - ANTIGRIPE GUANTE - PLUMA - AMERICAN SCHOOT

y el Calzado de la Casa

La afamada marca "POCH"

COMERCIO 774 - LOTA

BRILLANTE ACTUACION











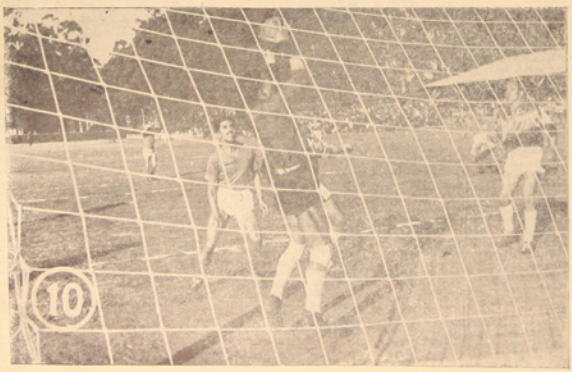

REVIVIMOS LOS

PRESENTAMOS ESTE MOSAICO GRAFICO DO EL SABADO 25 DE MARZO, GANAN

1) Equipo de Lota. 2) Barra lotina que alienta sus jugadores, celebrando con sonoros hurras las ma nificas jugadas. 3) Línea delantera de nuestra Se ción. 4) Línea media. 5) Capitanes de los Seleccionad Lota y Schwager se saludan antes de empezar el jue 6) Primer gol de Lota, marcado por Néstor Leal. 7) S gundo gol marcado por Galindo que aprovechó una

LOTA EN EL REGIONAL













LASICOS MINEROS

LASICO MINERO LOTA-SCHWAGER, EFECTUA- EN LUCIDO MATCH EL EQUIPO DE LOTA

lida nerviosa del arquero de Schwager. 8) Otra parte de la alentadora Barra de Lota se hace presente en el Estadio, ocupando toda la calle que conduce a este campo deportivo. 9) Guardavallas y defensa lotina. 10) Nuevamente en peligro la valla de Schwager por un recio tiro de Leal. 11) Equipo de la Selección de Schwager que perdió ante nuestro Seleccionado.

V I D A

QUINTO ANIV. DEL FALLECIMIENTO DEL Sr. FIDEL E. TORO AGUILERA



Sr. FIDEL E. TORO

El 3 de Mayo es el quinto aniversario de la muerte del señor Fidel Toro Aguilera (q. e. p. d.), que fuera uno de los empleados meritorio de la Empresa.

El señor Toro antes de prestar sus servicios a la Compañía se había desempeñado como profesor del Colegio San Juan de Lota Bajo. Muchos empleados de la Empresa fueron sus alumnos y tuvieron ocasión de aquilatar la vasta cultura y preparación humanística del señor Toro. Sus alumnos siempre lo recuerdan cariñosamente pues supo ser más que un maestro, un amigo fiel y cariñoso.

Para recordar su memoria se oficiarán en la Paroquia San Matías de Lota Alto, honras fúnebres en su honor.

Tenemos encargo de los familiares del señor Toro, invitar a todos los que fueron sus alumnos y compañeros a estas honras. La Misa será a las 9 de la mañana.

FALLECIMIENTO



Rigoberto Figueroa Henriquez (Q. E. P. D.)

Después de soportar una larga y dolorosa enfermedad ha fallecido en este puerto el conocido joven Rigoberto Figueroa Henriquez (q. e. p. d.), hijo de un antiguo ex servidor de la Compañía Carbonífera e Industrial de Lota, don Evelino Figueroa (q. e. p. d.).

Sus funerales fueron muy concurridos, viéndose numerosas ofrendas florales que adornaban el féretro.

MATRIMONIOS

En la Parroquia de Lota Alto, se han efectuado los siguientes matrimonios:

—El del señor Juan Bta. Rojas con la señorita Mercedes Tapia Cuevas.

—El del señor Humberto Medina con la señorita Fresia Sandoval.

—El del señor Luis Alberto Ortiz con la señorita Emilia Sanhueza.

—El del señor Nicolás Flores con la señorita Alicia Guñez.

—El del señor José Fuentes con la señorita Fresia Arévalo.

—El del señor Manuel Pichilén con la señorita Prosperina Vásquez.

—El del señor Guillermo Ulloa con la señorita Rosa Valenzuela.

—El del señor Francisco Caldera con la señorita Uberlinda Guñez.

—El del señor Juan de Dios Vega con la señorita Ana María Opazo.

—El del señor Fortunato Beltrán con la señorita Rosa Marín.

—El del señor Laureano Cárcamo con la señorita Silvia Luna.

—El del señor Ernesto Acevedo y la señorita Inés Peralta.

—El del señor Belarmino Calderón con la señorita Ernestina Aguilera.

—El del señor Luis Alberto Soto, con la señorita Presentación Mercado.

—El del señor José 2.° Huenumil con la señorita Olga Bustos.

—El del señor Ramón Vergara con la señorita Felicinda Vergara.

—El del señor Segundo Márquez con la señorita María Zambrano.

—El del señor Armando Gutiérrez con la señorita Julia Contreras.

—El del señor Ramón Milla con la señorita Ana Velásquez.

—El del señor Rosamel Cabezas con la señorita Audolia Ordóñez.

—El del señor Juan Sánchez con la señorita Isolina Medel.

—El del señor Domingo Vera con la señorita Cármen Suazo.

—El del señor Alfredo Henríquez con la señorita Elsa Luengo.

—El del señor Juan Aria con la señorita Natividad Reyes.

—El del señor Remigio Díaz con la señorita Cármen Rosa Pichilén.

—El del señor Manuel Catril con la señorita Crescencia Yelvez.

—El del señor Juan de la Cruz Leal con la señorita Francisca Lizama.

—El del señor Delfín Medina con la señorita Clariza Medina.

—El del señor Primitivo Catril con la señorita Berta Yelvez.

—El del señor José Luis Anguita con la señorita Alejandrina Lavín.

—El del señor Ambrosio Huenchul con la señorita Donatila Urrutia.

—El del señor Juan Bta. Riquelme con la señorita Palmenia Acevedo.

—El del señor Darío Chávez con la señorita Noema Garcés.

—El del señor Ernesto Sepúlveda con la señorita María Montoya.

—El del señor José Arturo Carrillo con la señorita María Arevalo.

—El del señor Erasmo Recabarren con la señorita Susana Navarro.

—El del señor Carlos Víctor Leal con la señorita María Parra.

BAUTIZOS



JENNY SAEZ ZAMBRANO, de 5 meses de edad, recientemente bautizada. Hijita del señor Oscar Sáez y de la señora Graciela Zambrano de Sáez.

Fueron sus padrinos el señor Osvaldo Demetrio y la señorita Irma Jhonson.

En la Parroquia de Lota Alto se han efectuado los siguientes bautizos:

—Juan Celedonio, hijito del señor Celedonio Briones y de María Marín de Briones.

—Silvia del Cármen, hijita de Alejandro Pincheira y de Ana R. Salgado de Pincheira.

—Luis Alberto, hijito de Pablo Barra y de Juana Elsa Garrido de Barra.

—Yolanda, hijita de José Toleza y de Criselda Pereira de Toloza.

—Irene del Cármen, hijita de Juan Francisco Hidalgo y de Hortensia Correa de Hidalgo.

—Elena Herminia Rosalba, hijita del señor Herminio Peirano Neitra y de la señora Virginia Jofré de Peirano.

—Genoveva del C., hijita de Rodolfo Ceballos y de Idalia Aravena de Ceballos.

—Enriqueta del C., hijita de Felidor Lagos y de Israela Acuña de Lagos.

—Lucila del C., hijita de Fco. Seguel y de Graciela Torres de Seguel.

—Flor María, hijita del señor Custodio Gómez y de Clovisia Candia de Gómez.

—Matías, hijito de Santiago Vega y de Benilde González de Vega.

—Silvia del C., hijita de Carlos Seguel y de Hilda Azócar de Seguel.

—Cristina Inés, hijita de Lemo Alarcón y de Carmela Oñate de Alarcón.

—Orlando Jorge, hijito de Francisco Madrid y de Matilde Pezo de Madrid.

—Griselda, hijita de José O. Ruiz S. y de Prosperina Cárcamo de Ruiz.

—Sergio Humberto, hijito de Sergio Torres y de Verónica Muñoz de Torres.

—Guillermina del C., hijita de Alfredo Orellana y de Marta Fritz de Orellana.

—Sergio Eduardo, hijito de Juan Segundo Arévalo y de Sara del C. Villarroel de Arévalo.

—Guillermo del C., hijito de Armando Yanka y de Guillermina Beltrán de Yanka.

—Heriberto del C., hijito de Heriberto Acosta y de Elsa Millar de Acosta.

—Wenceslao, hijito de Humberto Mora y de Rosa Chaparro de Mora.



Deportivo "HELENO" celebró sus cuatro años de vida deportiva con una comida servida en los salones de la institución. En las fotos la concurrencia posa para "LA OPINION"

ALMIRANTE SANTIBAÑEZ VISITA LOTA



Posa para "LA OPINION" acompañado del señor Gerente y comitiva

S·O·C·I·A·L

BAUTIZO

—Samuel, hijito de José T. Ulloa y de Elisa Arqueros de Ulloa.

—Luis Roberto, hijito del señor José Anguita Vega y de Alejandrina L. de Vega.

—María Isolina, hijita del señor José Anguita Vega y de Alejandrina L. de Vega.

—Héctor, hijito de José Fuentes y de Fresia Arévalo de Fuentes.

—Ana del C., hijita de Alfredo Henríquez y de Elsa Luengo de Henríquez.

—Rosa del C., hijita de Segundo Huenumil y de Olga Bustos de Huenumil.

—Luis Alberto, hijito de Edo. Luengo y de María Astudillo de Luengo.

—Segundo Primitivo, hijito de Primitivo Catril y de Sabina B. Telves de Catril.

—José Sebastián, hijito de Oscar Poblete y de Mery Sanhueza de Poblete.

—Juana Edith, hijita de Luis Alberto Ortiz y de Emilia del C. Sanhueza de Ortiz.

—Rosa María, hijita de Osvaldo Leal y de Marta Alfaro de Leal.

—René, hijito de José Fuentes y de Fresia Arévalo de Fuentes.

NACIMIENTOS

En el Hospital del Establecimiento, han venido al mundo:

—Una hijita del señor Arturo Aguilera y de la señora Elcira Ortega de Aguilera.

—Una hijita del señor Manuel Arévalo y de la señora Berta Pantoja de Arévalo.

—Una hijita del señor Guido Rosende y de la señora Edith Gaete de Rosende.

—Una hijita del señor Orlando Aguilera y de la señora Mercedes Torres de Aguilera.

—Un hijito del señor Arnulfo Zelaya y de la señora Olga Monsalve de Zelaya.

—Un hijito del señor Juan Neira y de la señora Elsa Leal de Neira.

VIAJEROS

A Santiago se han dirigido el señor Eno Moyano y la señora Fresia de Moyano y la Srta. Edume Moyano.

BAUTIZOS

En la Parroquia de Lota Bajo, se han efectuado los siguientes bautizos:

—Eduardo, hijito del señor Amador Cofré y de la señora Delicia del C. Araneda de Cofré.

—Segundo Clotario, hijito del señor Segundo Clotario Neira y de la señora Paulina Valenzuela de Neira.

—Aida del C., hijita del señor Antonio Díaz y de la señora Celina Díaz de Díaz.

—Pedro C., hijito del señor Cirilo Medina y de la señora Cármen Reyes de Medina.

—Carlos Patricio, hijito del señor Carlos Campos y de la señora Ernestina Araneda de Campos.

—Nidia Petronila, hijita del señor Arturo Alvear y de la señora María del T. Altamirano de Alvear.

—José Celestino, hijito del señor Leonel 2.º Hidalgo y de la señora Mercedes del C. Espinoza de Hidalgo.

—Pedro, hijito del señor Carmen Alarcón y de la señora Elisa Muñoz de Alarcón.

—Isabel, hijita del Sr. Ufredo Amaya y de la señora Inés Saravia de Amaya.

—René, hijito del señor Gregorio Reyes y de la señora Lidia Zenteno de Reyes.

—Blanca Azucena, hijita del señor Rudecindo Soto y de la señora Felicinda Opazo de Soto.

—Rebeca, hijita del señor Ricardo Millar y de la señora Tránsito Rifo de Millar.

—Juan de la Cruz, hijito del señor Juan P. Aravena y de la señora Aida Elgueta Seguel de Aravena.

MATRIMONIOS

En la Parroquia de Lota Bajo, se han efectuado los siguientes matrimonios:

—El del señor Carlos Roa con la señorita Cristina Coronado.

—El del señor Raúl Muñoz Durán con la señorita Alvilda Silva.

—El del señor Justo Silva Macaya con la señorita Mistala del C. Durán.

—El del señor Antonio O. Silva Herrera con la señorita Carmen Durán Gaete.

—José Leonardo Benavides con la señorita Elsa Rosa Vallejos.

—El del señor Luis Alberto Zambrano con la señorita Luzmira Arriagada Peña.

—El del señor José del C. Jiménez Silva con la señorita Berta E. Chaparro.

—El del señor José N. Lorca Silva con la señorita Rosa Jiménez.

—El del señor Carmelo 2.º Hernández Bórquez con la señorita Adelina Moya González.

—El del señor Víctor Orellana González con la señorita Filomena Cisterna Segura.

—Rigoberto Flores con la señorita Elcira Ayala Meza.

—El del señor Manuel Riquelme Alveal con la señorita Matilde Valenzuela.

—El del señor José A. Moraga Guzmán con la señorita Luisa Salas R.

—El del señor Israel García Chamblas con la señorita Juana Muñoz Cisterna.

—El del señor Vicente García Peña con la señorita Leonor Moya Hernández.

—El del señor Ramón Reyes Onazo con la señorita Olivia Ulloa.

—El del señor Armando Pinilla Torres con la señorita Brunilda Montanares Garrido.

—El del señor José Belarmino Erices Pacheco con la señorita Cármen Martina Pacheco.

BAUTIZO

En la Parroquia de Lota Bajo, ha sido bautizada últimamente María Felicinda, hijita del señor Plinio Cisterna y de la señora Elba Pinto de Cisterna. Sirvieron de padrinos el señor Antonio Vega Paper y la señorita Florencia Pinto Torres.

NACIMIENTO

En el Hospital del Establecimiento ha venido al mundo Raquel del Cármen, hijita del señor José Aravena y de la señora Nieve Moya de Aravena.



Personal de cerámica ofreció una comida a la señorita Gertrudis Federer, con motivo de haber cumplido diez años como Jefe de Sección



Profesores y alumnos despidieron con una comida a su Director, don Rosauro Santana, con motivo de haber jubilado después de prestar cuarenta años de servicio en el Magisterio

DESPEDIDA DE SOLTERA



Amigas de la señorita Adriana Avila Avila, le ofrecieron unas onces-comida con motivo de su próximo casamiento



La Compañía Carbonífera ofreció un cocktail a los jugadores del Selecciones de Fútbol de Lota, que compiten en el Campeonato Regional de 1950

Kermesse realizará el Cuerpo de Bomberos de Lota para los días 20 y 21 de Mayo

La Superioridad del Cuerpo de Bomberos "Matías Cousiño" de la localidad, en el afán de ir renovando su material, ha acordado en una de sus últimas reuniones efectuar una kermesse para los días 20 y 21 del presente mes de Mayo, cuyo resultado financiero servirá para acumular fondos y hacer compras de los materiales más indispensables en caso de siniestros.

Desde luego sabemos que se han nombrado diferentes comisiones para esta fiesta de beneficio y los damas del Cuartel de Bomberos serán arregladas profusamente con el fin de presentar esos días una novedad más para la persona que llegue hasta allá.

Por otra parte el público sabrá responder a los sacrificios de nuestros bomberos anhelando a esta kermesse, para así ver siempre a una institución digna del aprecio que debe tiene y por otra parte continuar manteniendo un servicio contra incendios de primer orden.

También desde ya se han empezado a recibir algunos obsequios para esta kermesse, los que para hacer cuia mayor provecho serán rifados como de costumbre durante la noche de los bailes.

RIFA

Sabemos también que el Cuerpo de Bomberos de Lota organizará una gran rifa extraordinaria la que se efectuará impostergablemente el 18 de Septiembre. Adelantamos la noticia que en esta rifa entrarán: 2 juegos de dormitorio; 2 juegos de comedores, servicios, radios, livings y otros artículos de utilidad práctica.

Comunicaremos cuando los números se pongan en venta.

Sociedades y Clubes que cambian de Directorios

Sociedad de Artesanos y Obreros

DIRECTORIO HONORARIO

Presidente, señor Guillermo Videla Lira.
Vicepresidente, señor Arnoldo Courard R.
Director, señor Armando Hodge P.

DIRECTORIO EFECTIVO

Presidente, señor Lorenzo Muñoz.
Vicepresidente, señor Manuel Vega.
Secretario, señor José Lara.
Prosecretario, señor Hector Peña.
Tesorero, señor Feliberto Paz.
Directores, señores: Antonio Hernández, Rupertino Quilodrán, Alfredo Vergara, José Ruiz, Juan Parra y Eduardo Garrido.

REVISORES DE CUENTAS

Señor Carlos Carrasco, Lino Moraga y José Aquilera.

NUEVA PROFESIONAL



Señorita ENEDINA BELLO HERMOSILLA, que recientemente ha obtenido, con nota sobresaliente, su diploma en el Curso de Corte y Confección, en el Instituto Bernardo O'Higgins de Concepción.

La señorita Bello, ejercerá en Pabellón 54, casa 4, Lota Alto.

PARROQUIA DE LOTA ALTO

AVISO

Con ocasión de las Jornadas Matrimoniales que se celebrarán a fines de Mayo en esta Parroquia, se hará entrega de un hermoso Diploma y Obsequio a todos los matrimonios de Lota Alto que ya han cumplido sus

Bodas de Plata Matrimoniales

Para consultar detalles, dirijirse a la señorita Visitadora Social o a la Parroquia.

EL PARROCO

CORONEL

(MATURANA, Corresponsal)

Vida Social

VIAJEROS

—A la capital se ha dirigido el señor Juan Melani y señora Carmen de Melani.

—Al mismo punto el señor Pedro Romero e hija Gladys.

—A regresado de la capital el señor Alfredo Puga Monsalvez, Gobernador del Departamento.

—A Santiago se ha dirigido el señor Elizardo Barker Sanhueza Jefe del Departamento de Transportes F. C. Concepción a Curanilahue.

—A Quillota donde ha fijado su residencia el señor Manuel Santos y señora.

ENFERMOS

—Restablecida se encuentra la señora María Cristina de Lastarria, quien se repone en la capital.

—Con todo éxito ha sido operado en la Clínica del Dr. Juan Mena la señora Olga Sepúlveda Saavedra.

—Se encuentra restablecida la señora María Varas de Jorquera.

—Restablecida la señora Baldramina Hermosilla de Alarcón.

—Mejor el niñito Nelson Ducassou Verdugo.

—En la Clínica del Dr. Mena, ha sido operado con éxito el señor Emilio Oneto.

CORONA DE CARIDAD

La Liga de Estudiantes ha recibido una Corona de Caridad, en memoria de don Alberto Moller B., enviada desde Santa Juana.

Los señores Juan Merello, Nicolás Queirolo y Juan Borzone han donado una Corona de Caridad a la Liga de Estudiantes, en memoria de don Francisco Macchiavello M.

FALLECIMIENTOS

Ha dejado de existir últimamente en este puerto el respetable vecino y comerciante perteneciente a la Colonia Italiana, señor Francisco Macchiavello Magiolo, quien gozara de grandes simpatías de parte de quienes tuvieron la suerte de conocerlo, por intermedio de la Opinión de Lota, llegue hasta la familia nuestro más sentido pésame.

—Ha fallecido en esta localidad el antiguo vecino Sr. Carlos Condesa.

—Ultimamente ha fallecido el señor José Aravena Pedreros, antiguo vecino de este puerto y que prestara sus servicios por espacio de más de cuatro años en el Ferrocarril de Concepción a Curanilahue, siendo una persona apreciada por sus jefes y compañeros por sus grandes cualidades de amigo y colaborador en la empresa mencionada, por intermedio de La Opinión de Lota, hacemos llegar hasta sus familiares nuestros más sentido pésame.

—Ha fallecido en la localidad el prestigioso comerciante y antiguo vecino Sr. Albino Zanetta, su deceso ha causado verdadera preocupación de parte de quienes lo conocieron por gozar de gran simpatía de parte de sus amigos.

—El Cuerpo de Bomberos de Coronel, ha perdido unos de sus mejores hombres al perder al Sr. Sebastián Correa, antiguo vecino y militante fundador del Cuerpo de Bomberos en la localidad. Sus funerales dieron lugar a una gran solemnidad por parte de las numerosas delegaciones bomberiles y amigos que acompañaron al señor Correa hasta su última morada en la que descansará en paz.

—El Deportivo Ferroviario de Coronel se encuentra de duelo al perder uno de sus mejores hombres, el señor Celso Gevert, quien fuera el capitán del equipo de honor, fallecido recientemente también la selección de Coronel pierde con el deceso de este entusiasta deportista por el uno de los integrantes de la selección.

MANIFESTACION

En el Cuartel de la Guarnición Militar de esta localidad se ha llevado a efecto un comida en honor del Capitán señor José Solari, con motivo de su ascenso miento de dicha unidad, que ha sido trasladado a San Bernardo.

Se reunen fondos para Pulmón de Acero

Los feligreses de la Parroquia San Matías de Lota Alto, realizaron una colecta para contribuir a los fondos del pulmón de acero que está ampeñado el diario "El Sur" de Concepción.

Dicha colecta realizada en la Parroquia arrojó la suma de tres mil cuarenta y dos pesos sesenta centavos. Esta erogación fué enviada a la Dirección del diario.

Cuartel de la Guarnición Militar inaugurada

Como se había anunciado, el Ministro de Defensa, General señor Guillermo Barrios Tirado, se dirigió a Coronel con el objeto de inaugurar en dicho puerto el nuevo cuartel de la Unidad Militar, recientemente creada para guarnición en la zona carbonífera y que era una vieja aspiración de los habitantes de la región, que hoy ven con orgullo realizadas, gracias a las iniciativas del gobierno pará resguardar el orden en la zona y la ciudadanía.

En esta oportunidad el Ministro fué acompañado por el Intendente de la Provincia Sr. Jorge Rivera Parga, Comandante en Jefe de la Tercera División de Ejército, General Sr. Aristides Vásquez, Subsecretario de Guerra, Coronel señor Guillermo López Larraín, Director de Construcciones Militares, Coronel señor Pedro Calderón Valencia y Jefes de la Guarnición de Concepción.

A la llegada del señor Ministro a nuestro puerto fué recibido con los honores de reglamento, rindiéndole por la tropa al mando del Jefe de esa Guarnición, Teniente Coronel señor Ramón González Garcés, procediéndose de inmediato a la inauguración oficial del cuartel, el que quedará situado en el edificio de la antigua Gobernación.

En esta ocasión se procedió a entregar por el Sindicato Obrero de la Firma Koster Ltda. de Coronel, una hermosa Bandera Nacional a la guarnición militar, la que en una hermosa improvisación hizo entrega un miembro de el Sindicato mencionado y la que fué izada al son de nuestro himno patrio. También la señorita Alcaldesa, hizo uso de la palabra entregando en forma oficial el cuartel a las autoridades militares y agradeciendo al señor Ministro su preocupación por la pronta terminación del cuartel, como también que fuera nombrado ante S. E. el Presidente de la República de los agradecimientos más sinceros de parte del pueblo de Coronel por su gran apoyo en resguardo del orden público que gracias a su iniciativa hoy cuenta nuestro puerto.

También estuvieron presentes en esta ceremonia representantes de las Compañías de Lota y Schwager y numerosas personas de Concepción, como también destacados vecinos de Coronel y pueblo en general que vivieron momentos de gran emoción, en seguida se efectuó un cóctel en el cuartel a las autoridades y jefes militares, vecinos de Lota y Coronel, una vez terminada esta ceremonia el señor Ministro y comitiva se trasladaron a Schwager, donde se sirvió un almuerzo en su honor, regresando por el nocturno a Santiago.

Campaña contra el Alastrím

Una verdadera campaña se ha venido realizando en nuestro puerto para poner atajo a la epidemia que actualmente invade nuestro territorio y que ha tomado carácter de un verdadero peligro para quienes la contraen, contándose en algunos casos fatales.

La Dirección General de Sanidad, ha impartido las órdenes pertinentes con el objeto que se creen postas de vacunación contra este mal y es así como en nuestro puerto se puede contar con varias, por las cuales día a día, se vacunan centenares de personas.

La Administración del Ferrocarril, como de costumbre al servicio de la colectividad, ha facilitado su Policlínico con personal suficiente para dar abasto al numeroso público que día a día pasa por él, a cumplir con la orden de sanidad y que es de beneficio común.

Suspensión Tren Mixto

Se pone en conocimiento del público de la zona, que a contar desde el 2 de Mayo del presente año, se suspenderá la carera del Tren Mixto que sale de Lota a las 19.30 a Chepe, para regresar a las 21.30 a Lota, este cambio se hará hasta nuevo aviso como también se pone en conocimiento que dicho Tren mantendrá su carrera habitual, solamente los días Sábados y Domingos, quedando por lo tanto suspendido los días restantes de la semana.

La Selección de Lota goleó en ésta a la de Curanilahue, venciendo a 5 x 0

Villegas, Vega y Vergara fueron los autores de los goles

El Domingo 16 del mes pasado se efectuó en el Estadio de la Compañía, el encuentro entre las Selecciones de Lota y Curanilahue, match que correspondía por la definición de la Copa "GMO. BARBIER", que estaba pendiente desde hacia tiempo.

A pesar de haber llovido a medio día, concurrió un público apreciable a presenciar el partido que fué de interés, jugándose en forma rápida por ambos lados, pero se vió mejor marcados, en el cuadro de Lota, que con la actuación de Manuel Arévalo en la media y Desiderio Vega en la delantera, dió cuenta fácil en el primer tiempo, de su adversario que cayó cinco veces batido por la codiciosa línea verde.

Al llamado del árbitro, señor Sepúlveda, que tuvo un buen desempeño, los equipos alinearon así:

LOTA (Verde):
FERNANDEZ
Cártes Rojas
Vergara Arévalo Salgado
R. Leal Vega Villegas
N. Leal Galindo
●
González Riffo
Venegas Rocha Morales
Arévalo Escobar Huerta
Oliva Encina
MIRANDA
CURANILAHUE:

Iniciada las acciones, Lota se adueña de inmediato del campo llevando un buen avance por el lado izquierdo donde Vega, habilitó a Villegas para entrar con velocidad al area y despedir potente tiro que bate a Miranda, registrándose la primera caida del arco de los rojos. Este gol fué al primer minuto de juego: 1 x 0.

Villegas a los 10 minutos, nuevamente hace suyo el segundo gol para Lota, gol que fué muy bien recibido por los hinchas lotinos: 2 x 0.

Al minuto después de reiniciada las acciones hay un tiro libre a favor de Curanilahue, que fué muy bien servido, ya que el meta Fernández tuvo que intervenir magistralmente, desviando la pelota fuera corner.

Sin mayor apuro la pelota vuelve a media cancha, tomando R. Leal, quien entrega a Vega, quien fusila al arquero visitante: 3 x 0.

A esta altura del encuentro Curanilahue logra poner en jaque a la defensa local, incurriendo éstos en foul, cuyo tiro, como otros, llegaban con poca fuerza al arco de Fernández, dado el barrizal habido, pero que no impedia el juego mayormente.

A los 20 minutos Lota sube el marcador a cuatro por intermedio de Villegas en una jugada individual.

El ritmo del juego continúa sin decaer los visitantes. No pudiendo la delantera roja coordinar sus jugadas que le permitian sacar ventaja cuando las posibilidades les bastaban, logran, sin embargo, los de casa, decretar el quinto gol por medio de Vergara al servir un tiro libre cerca del área chica, a los 32 minutos: 5 x 0.

Los últimos 15 minutos los curinahuinos aprisionan insistentemente pero sin sacar ventaja, porque el meta Fernández, estuvo muy oportuno en sus intervenciones.

SEGUNDO TIEMPO

Por Lota salen los Leales y Villegas, entran en su reemplazo Sandoval, Lopez y Alveal.

Por Curanilahue efectúan dos cambios en la delantera.

En este período decayó un poco la calidad del juego, ya que ni uno ni el otro lograron poner en duros apretos a los guardavallas, pues la defensa de ambos teams, hicieron un juego más trabado. Mayor detalle lo haremos en el comentario.

Sin alterar la cuenta de cinco goles a cero finalizó el partido que restó brillo en esta etapa.

Destacaron por Lota, Arévalo, Villegas, Rojas y los Leales.

Por Curanilahue, Venegas, Encina, Escobar y Rocha.

COMENTARIO

El partido que el público esperaba no fué al todo bueno, porque los de casa jugaron con mayor técnica y presionaron en gran parte del encuentro, lo que refleja que nuestro cuadro está en condiciones para las futuras bregas que tiene que enfrentar a los del regional.

En el segundo tiempo Lota, hizo sacar a los mejores hombres para que el partido estuviera más equiparado, haciendo actuar a los reservas, los que tampoco lo hicieron muy mal, demostrando, como siempre, ese coraje que los agranda por el cariño de este terruño, cuna de sus actividades.

Curanilahue, que estaba en plena actividad en un gran campeonato provincial, llegó hasta aquí para demostrar la calidad de su poderío, lo que no consiguió por la lluvia caida. Pero el cuadro verde es más superior en calidad, técnica y velocidad.

Teninamos el comentario manifestando que Lota fué acreedor al premio de una hermosa copa que se jugo en dos partidos, los cuales fué ganador Lota. ¡ Muy bien jóvenes deportistas, ADELANTE!

(SCOPELLI)



Deportivo Decorado de Cerámica, que ha tenido lucida actuación en los torneos futbolísticos realizados en los Campeonatos Inter-Secciones



Con asistencia del señor Gerente General, don Guillermo Videla Lira, se dió comienzo al Torneo de Snooker del presente año, disputándose valiosos premios

Pleito Boxístico entre "Huachipato" y "Nacional" de nuestra localidad, fué del agrado del público asistente

Una vez más —Jueves 30— se vió de fiesta el Gimnasio de la Compañia Carbonifera e Industrial de Lota, con motivo del gran encuentro boxistico entre "Nacional B. C.", de nuestra localidad, y "Huachipato B. C.", del vecino puerto de San Vicente, reunión que contó con una numerosa hinchada y cuyo desarrollo fué bastante agradable, venciendo estrechamente lo del "aceto".

Esta reunión adquirió —por momentos— caracteres sencillamente dramáticos, especialmente cuando Miguel Gálves entró quopeando y dispuesto a la lucha pujante y tesonero, lo que dió vistosidad y realismo a la acción, produciendo en el público euforia y espiritu de alegria. También contribuyeron a embellecer este espectáculo Sarabia y Novoa, que se prodigaron como saben hacerlos los "mineros".

LAS PELEAS Y RESULTADOS

PRIMERA PELEA.—Mosca: Tapia (Huach.) vs. Carrillo (N). El local dió un verdadero baile a Tapia, venciendo inobjetablemente el tercer round por puntos.

SEGUNDA PELEA.—Gallo: Sanhueza (H) vs. Sáez (N). Estos pugiles entraron a tallar desde el primer segundo, obteniendo el nuestro ligera ventaja; sin embargo, Sanhueza, más quemado en estas lides proporcionó, imperceptiblemente, un cabezazo a Sáez, que terminó con su vigor, y fué así como a los 15 del segundo round nuestro bravo representante no pudo ya nada hacer.

Debió descalificarse a Sanhueza.

TERCERA PELEA.—Liviano: Ramirez (H) vs. Flores (N). Acá no hubo nada que hacer; Ramirez jugándose entero dió un regalito de Pascua a Flores, tirando a la lona a los 25 del segundo round.

Estimamos que elementos como Flores no debian subir a un ring, sobre todo cuando se trata de defender una situación entre localidades.

¡A cuidar los chiquillos o a hacer barra amigo!

CUARTA PELEA.—Gallo: Mendoza (H) vs. Gálves (N). Estos pibes proporcionaron tal vez el mejor combate de la noche; no desmayaron ni hasta el segundo final. Venció con todas las de la ley Gálvez.

¡Buena fibra la del mocito este! ¡Debe cuidarse!

QUINTA PELEA.—Pluma: Miranda (H) vs. Riveros (N). También este match tuvo momentos de alta dramaticidad cuando Riveros hizo algo por la "vida", pero cuando se apagó y se le cortó el oxigeno, Miranda lo cacheteó casi a voluntad. Merecido triunfo el de Miranda.

SEXTA PELEA.—Mediano: Ramirez (H) vs. Agripin Carrillo (N). Magnifica pelea. Con verdadera responsabilidad se prodigaron estos peguéticos, obteniendo Carrillo un triunfo si no holgado al menos estrecho. Carrillo debe terminar con esa falta de "cooperación" que le es tan necesaria para obtener triunfos. Bien pudo ganar holgadamente, pero no lo hizo.

SEPTIMA PELEA.—Liviano: Pomery (H) vs. Saravia (N). Excelente encuentro; vale decir lo mejor de la noche. Saravia reiditando grandes performances apatulló en cierto modo a Pomery, pero éste se defendió bien, obteniendo Pomery un triunfo dudoso.

Saravia, se nos ocurre, que debe practicar más y cuidarse del "miedo ambiente". Así puede llegar a ser "plutillo volador" y de los buenos!

OCTAVA PELEA.—Pluma: Urbina (H) vs. Novoa (N). Novoa, imitando a sus colegas, entró francamente a la lucha, evidenciando encontrarse en óptimas condiciones de acción, y fué así como, desde el primer segundo, prácticamente ,apabulló a Urbina, en golpes de derecha e izquierda a la cara, barba y cabeza, finalizando con el legítimo triunfo de nuestro representante.

Fué un "peleón" y de los grandes.

NUESTRA PALA DEL MATCH

Nunca ponemos en duda las intenciones de los deportistas, porque aparte de ser sanos de cuerpo lo son también de espiritu. Pero como nuestra misión es decir las cosas como son, sin ponerle ni quitarle, estamos en la obligación moral de poner los puntos sobre las ies. En primer lugar, causó desaliento en cierta parte del público cuando se impuso que Héctor Mendoza no era Mendoza y que su verdadero nombre era Alejandro Ramirez; luego que John Pomery no era tal y que luego era. En fin... sea como sea la cosa, estimamos que en ello hay delito y que debe castigarse; no es posible llegar a un sitio con boxeadores disfrazados, presentándolos como humildes corderos. Esto es sencillamente cabusar de la confianza de los dirigentes y del público. Luego tenemos en la pelea entre Mendoza y Gálvez un arbitro que ni por broma debiera en un futuro inmediato colocurse en un ring; porque es sencillamente nulo y no tiene conocimientos de lo que son estas prácticas (analfabeto del box).

Además, habría que agregar que los dirigentes lotinos pecaron de creyentes al poner a ese paquete que es "Flores". No debe este muchacho, ni siquiera en sueño, pensar en un ring. Su destino está tal vez en los mandados o en el cuidado de "Guaguas".

Finalmente, una última palabra: los fallos. A nuestro juicio adolecieron de graves errores. En el caso de Carrillo y Foremy, venció aquél los dos primeros rounds y el "afuerino" en el tercero, sin embargo, el representante de la CAP triunfó. ¡A comparse lentes, señores!

(JARAMILLO Y FUENTES, Corresponsales).

El Central S. C., por su buena adquisición de jugadores, hoy entre los grandes

Alveal, Alarcón, Aedo, Durán, Elissetche y otros, nuevas figuras del club de los "bohemios"

El Central S. C. club bohemio, obtuvo, en el periodo de pase de este año, las más altas figuras del fútbol local. Ellos son: Eduardo Durán, guardavalla; Plácido Alarcón, centro medio; Aníbal Alveal, interior derecho; Miguel Aedo y Juan Elissetche, interior y wing izquierdo respectivamente, para el cuadro de honor, y otros jóvenes elementos

Con estos refuerzos el cuadro de la casaca amarilla actuará en la próxima temporada como un poderoso conjunto que hará mucho que comentar.

Conversamos con dirigentes del club de la calle Aníbal Pinto y nos dicen que están optimistas del fruto de sus esfuerzos que han puesto por la causa del deporte al conseguir el ingreso de estos magníficos refuerzos que significa un apreciable aporte, suficiente para continuar con mayor ímpetu la labor que tienen trazada para el año 1950.

También nos manifiestan que los dirigentes como el señor Fernando Pérez y Hugo Valeria, son promotores de la buena marcha del centro, como asimismo, creemos también, que el señor Arturo Osses, gran deportista, no ha dejado de seguir la labor como Presidente, pues con su serenidad y ejemplar proceder, ha encontrado entre los socios la más amplia cooperación. Uno de ellos es el joven y entusiasta dirigente, señor Juan Carrasco, quien representó al club en la Asociación de Fútbol como un dirigente laborioso de estos que sabea llevar con pulcritud la marcha de una institución. Cúpole a este joven, en el año 1949, el delicado puesto de secretario, donde desanara la mayor responsabilidad cuando la Asociación está bien dirigida, tal come la llevó Carrasco, que debe estar contento por su buen desempeño.

Zapatería "LA VENUS"

DEPOSITO DE FABRICA

Donde usted encontrará los precios más bajos en plaza

COMERCIO 774 en LOTA

Calle MONTT en CORONEL

Lota versus Coquimbo de Penco



Una escena del partido de las Selecciones de Lota y Coquimbo de Penco, que empataron a 4 tantos en uno de los matchs más reñidos del Torneo Regional

Lota versus Fiap de Tomé



Nestor Leal puntea la pelota a la valla fiapina, poniéndola en serio peligro

Un año de existencia celebró el Club Unión Deportivo "Heleno"



Directorio del Unión Deportivo "Heleno"

Con motivo de cumplir un año de vida, el Unión Deportivo "Heleno", cambió su Directorio Honorario y efectivo, que por unanimidad quedó formado de la siguiente manera:

DIRECTORIO HONORARIO

Padrinos, señor Juan Quiero y esposa.
Presidente, señor Narciso Fosalba.
Vicepresidente, señor Arturo Osses.
Directores, Srs.: Fernando Fuentes, Víctor Arriagada, Isaac González y Nicolás Delgado.

DIRECTORIO EFECTIVO

Presidente, señor Dagoberto Muñoz.
Vicepresidente, señor Juan Romero.
Secretario, señor Héctor Provoste.
Prosecretario, señor Carlos Almarza.
Tesorero, señor Rubén Jara.
Protesorero, señor Raúl Araneda.
Directores, señores: Sergio Gebren y Juan Medina.

En celebración de su fecha aniversario, se llevó a efecto la Semana "Helénica", desde el Lunes 3 al 9 de Abril del año en curso, que se desarrolló en la siguiente forma:

Lunes 3.—Partido de fútbol contra "Manuel Pesso".
Martes 4.—Campeonato de rayuela.
Miércoles 5.—Campeonato de brisca.
Jueves 6.—Campeonato de pingpong.
Viernes 7.—Campeonato de básketbol.
Sábado 8.—Comida aniversario, que finalizó con un baile familiar.

Al mismo tiempo damos los más sinceros agradecimientos al señor Presidente de la Federación del Trabajo y H. Directorio, como en igual forma al señor Presidente y H. Directorio del Deportivo "Manuel Rodríguez", el primero por facilitarnos el local para la fiesta y el segundo por la cancha de básketbol.

El Domingo 9 debió llevarse a efecto el campeonato de fútbol, que a consecuencia de la lluvia se postergó para otra fecha.

Este mes se inicia el Campeonato de Palitroque Inter Secciones



En la foto el destacado jugador de Cerámica, Orlando Aguilera, es sorprendido en uno de sus diarios entrenamientos



Directorio que regirá los destinos del presente año del Yale Sporting Club.



Equipo de Honor del Club Dep. Independiente Sur, que preside don Hernán Poblete.

Escribe: Francisco Wilson Ugalde.

Ha muerto don Andrés Gemmell

Tenemos en esta ciudad, viviendo una apacible ancianidad, a un precursor del fútbol nacional. Ayer ha muerto Mr. Andrés Gemmell cargado de años y en el olvido de los miles de aficionados de Chile que debieron, en vida, honrarlo por lo que hizo por el tan popular deporte.

Pocos, contados son los hombres del deporte de hoy que sabrán lo que Mr. Gemmell fué. Pero, ahí está la historia del fútbol y que hoy ha pasado a ser algo grande dentro de las actividades del país. Legiones de jóvenes van a las canchas a dar libre expansión a los músculos tras una pelota de fútbol y miles y miles de almas en las canchas y estadios de todo el país vibran con las jugadas y fases de un cotejo simbolizando así la frase de que es una emoción ciudadana de los hombres y multitudes de hoy.

Corría 1895. Al caer la tarde del día 15 de Junio en el primer puerto de Chile —Valparaíso— se reunían un grupo de "gringos" para fundar lo que se llamó la Asociación de Fútbol de Chile. Entre esos buenos ingleses que daban estructura inicial al deporte del balompié nacional, estaba Andrés Gemmell. Fué el primer presidente de la naciente entidad y cuando, con el correr de los años se fundó la Federación de Fútbol, don Andrés, fué su primer secretario.

Corrieron los años. Los "gringos" que dieron formación al naciente deporte fueron desapareciendo del escenario nacional. Llegamos "los criollos" y no les supimos comprender. Las luchas en las canchas no fueron todo lo deportivas que debieron ser y con su flema de siempre, los británicos fueron desapareciendo de las canchas. Y de las actividades deportivas. Con ellos se fué Mr. Gemmell, cuya figura se hizo después clásica como profesor de la Escuela Naval. Generaciones de nuestros marinos le tuvieron, en el prestigioso plantel, como su guía y su maestro.

De vez en cuando iba por las canchas del fútbol. Gustaba del juego clásico, habilidoso, limpio. Y con qué agradable charla comentaba las jugadas de un partido. Sus palabras aún resuenan en mis oídos como una enseñanza del glorioso y siempre fuerte fútbol de la Gran Bretaña. Allá en mi patria, nos decía, no se acepta la inscripción oficial de ningún club de fútbol, si antes no cuenta con "cancha propia". "El fútbol, nos aseguraba otra vez, es limpieza y campo de honor. No deben jugarlo los hombres que no saben comprender su verdadera finalidad"...

Así pasó por la vida este inglés de cepa que ayer hemos visto con sus ojos cegados para siempre dentro de la caja mortuoria que guardará sus despojos mortales. Era un caballero del ideal. Un gran deportista que hizo su obra modestamente y que vivió olvidado de los que debieron hacerle guardia en sus últimos años, como una reliquia. El que fundó al fútbol de Chile no mereció siquiera la distinción de una entrada permanente para acudir a las canchas del deporte. Muchas veces se otorgaron medallas y distinciones a otros hombres con menos méritos que Mr. Gemmell para recibirlas. Así son las cosas del mundo. Ahora que ha muerto Mr. Gemmell he querido escribir estas líneas en su memoria para que las generaciones de hoy sepan el no nos quien fué este inglés que hizo de Chile su segunda patria y que en dos actividades en bien de la raza, el deporte y la Escuela Naval, destacó su acción silenciosa y efectiva. En el momento de desaparecer del escenario de nuestra vida ciudadana merece el respeto y el homenaje de todos los chilenos.

El Oriental

Receptor Standard Electric en un mueble artístico de gran gusto.

Gabinete de madera a la laca con motivos dorados pintados a mano. Tres colores: Negro Azabache, Verde Esmeralda, Rojo Concho de Vino. Cerrado, el mueble dá el aspecto de cofre oriental, el cual al abrirse presenta un receptor de excelente tonalidad, que será un adorno artístico en las salas más elegantes.

Radios "Philco" y "Estandard Electric"

VISITENOS SIN COMPROMISO

Distribuidores exclusivos:

"Muebles Lautaro"

PARRA Hnos. Ltda.

COMERCIO 873 - LOTA

La Felicidad no se compra con dinero

¡Mamacita! ¿qué me traerá esta noche el Niño Jesús?... ¡Pobre Madre!... Antes de ser despedida de la fábrica acostumbraba a hacer a su hijo Luis, algún regalito con motivo de la Pascua; pero ahora... el corazón se le partía!... ¡Si ni siquiera tenía un miserable techo donde cobijarse y se veía obligada a arrastrar su miseria y sus andrajos por las calles y parques implorando la caridad pública!...

La harapienta mujer estrechó la cabeza de Luchito contra su pecho y de sus bellos ojos negros brotaron dos acibaradas lágrimas.

Admirado el niño del silencio de su madre, insistió en su pregunta: ¡Mamacita! ¿qué me traerá esta noche el Niño Jesús?... Porque yo he sido bueno ¿no es cierto?

—Sí, hijo mío, tú eres muy bueno y el niño Jesús no se olvidará de ti.

Satisfizo plenamente esta respuesta a Luchito, que después de un breve silencio, dijo:

—"Mamacita, tengo sueño".

La madre se dirigió a la plaza, quitóse un andrajoso pañolón y, arrebozando con él a Luchito, lo acomodó en su escaño.

No tardó el dulce sueño de la inocencia en velar los ojos del niño, mientras la madre imploraba piedad de los transeuntes. Varios le dieron evasivas respuestas. Los más se hicieron desentendidos. Un elegante caballero de gabán negro que detuvo su lujoso auto frente al club, la insultó ásperamente.

La pobre madre volvió descorazonada al lado de su hijo; pero al verlo tan plácidamente dormido, cobró nuevos bríos y volvió a implorar la caridad pública...

Con dos monedas de un peso que alguien le dió, compró la madre para Luchito, un diminuto pan de Pascua.

Con la alegre algazara de las campanas echadas al vuelo, despertó el niño, y al ver a su lado el pancito, lleno de alborozo preguntó:

—¡Mamacita! ¿fué el Niño Jesús que me lo vino a deja?

—Sí, hijito mío —respondió la madre— vino El en persona.

Con los ojitos centelleantes de júbilo comenzó Luchito a devorar su pan de Pascua que le sabía a gloria.

La madre, al verle tan contento, había olvidado su miserable estado, y en sus labios, siempre mustios y dolientes, floreció una dulce sonrisa... ¡Madre e hijo eran felices...!

Entretanto, el elegante señor del gabán negro salía del club. Venía colérico, cansado y soberanamente aburrido.

Se retiraba a su casa hastado de la fiesta; había ido al club en busca de felicidad, había bailado hasta el cansancio, había ¿gustado los más exquisitos pasteles y los mejores vinos, había derrochado varios centenares de miles de pesos en los juegos, y sin embargo, no había encontrado la felicidad que la pordiosera consiguió para sí y para su hijito.

¡Cuán cierto es que la felicidad no se compra con dinero!

CUARTETO "LOTA"



Se destaca en las Veladas Culturales de este Mineral. Sus componentes son Santiago Vega, David Muñoz, Juan Cisternas y Elisardo Burgos (Pabellón 24, casa 373 P. Bannen)

ASISTA A LOS CURSOS DE PRIMEROS AUXILIOS QUE SE DICTAN EN LA ESTACION DE SALVAMENTO

Reglamento de la Federación Internacional de Foot-Ball Asociación (F. I. F. A.)

(CONTINUACION)

DE LAS ASOCIACIONES Y DE LA DIVISION DE HONOR

Artículo 12.—Asociación es la agrupación de cinco clubs, a lo menos, de una misma ciudad, siempre que este debidamente constituída, con Estatutos y Reglamentos aprobados por la Federación.

Aquellas Asociaciones que no tengan Reglamentos propios se regirán por los de la Federación.

No podrá existir más de una Asociación por ciudad. Sin embargo, el Comité General podrá, por acuerdo tomado por simple mayoría, autorizar el funcionamiento de otra Asociación en una misma ciudad, dictando un Reglamento especial que regirá las relaciones entre ellas.

El mismo procedimiento se empleará con respecto a las Asociaciones Comerciales, Militares, Navales u otras de carácter especial a quienes se le dictará un reglamento.

Art. 13.—Los clubs de la División de Honor de la Federación son los doce clubs que nominativamente se expresan en el Art. 5 de estos Reglamentos, que actualmente forman de la Asociación Central de Foot-Ball de Santiago y que ingresan directamente a la Federación.

Se regirá por los presentes Reglamentos y por aquellos que especialmente, para su desarrollo y manejo interno les dicte el Consejo Central con la aprobación del Directorio.

La dirección de estos clubs estarán a cargos del Comité Central como autoridad inmediata.

Respetando el sistema de ascenso y descenso, la composición de los clubs de la División de Honor podrá ser aumentada, pero si disminuída.

Para el caso de que algún club, por razones reglamentarias o legales, deje de pertenecer a la División de Honor, el Comité Central queda facultado para designarle reemplazante, en caso que sea de conveniencia para los intereses generales del fútbol.

La División de Honor, tendrá un Código de penalidades dictado especialmente para sus miembros y deberá ser aprobado por el Directorio.

Los clubes de la División de Honor deberán efectuar anualmente jiras a provincias, de acuerdo con las condiciones generales que establecen a continuación:

a) Las jiras de los equipos de la División de Honor se efectuarán una vez terminada la competencia oficial y en la fecha que determine el Directorio.

Los equipos deberán estar integrados por jugadores titulares. Estos equipos serán seis y su actuación se distribuirá en la siguiente forma:

1.º—Uno a la zona comprendida entre las provincias de Tarapacá y Atacama, inclusive;

2.º—Uno a la zona comprendida entre las provincias de Coquimbo y Valparaíso, inclusive;

3.º—Uno a la provincia de Santiago;

4.º—Uno a la zona comprendida entre las provincias de O'Higins y Ñuble, inclusive;

5.º—Uno a la zona comprendida entre las provincias de Concepción y Malleco, inclusive;

6.º—Uno a la zona comprendida entre las provincias de Cautín y Magallanes, inclusive;

El Directorio podrá alterar esta distribución en zonas y programación en casos especiales y con el voto conforme de ocho miembros.

b) Quedarán exentos de esta obligación los clubes que, según la Reglamentación de la División de Honor, hayan adquirido derechos para realizar temporada internacional, siempre que esta coincidan con las jiras a provincias.

c) Las jiras de estos equipos serán sin costo alguno para las Asociaciones de la zona que actúen y el 50% del producto líquido a beneficio de las Asociaciones respectiva, distribuido este porcentaje en la forma que determine el Directorio.

Se entiende en estos casos por producto líquido el total de las entradas, deduciendo los impuestos legales y el derecho de cancha.

d) Cada equipo jugará no menos de seis partidos, conforme el programa que fije oportunamente el Directorio.

e) El beneficio que obtengan económicamente las Asociaciones deberá invertirse de preferencia en la adquisición de campos de juego o en mejoramiento de los que existen.

En caso calificado, el Directorio, con acuerdo de ocho de sus miembros podrá autorizar otra inversión.

f) Las Asociaciones que no compitan contra los equipos de la División de Honor en estas jiras, actuarán en dichos partidos como preliminares.

g) Para financiar estas jiras se establece una contribución de 5% de las entradas que produzcan todos los partidos en que actúen los clubs de la División de Honor, excepto los Internacionales.

Este porcentaje será sobre el total de las entradas, a excepto de los impuestos fiscales y derechos de cancha.

h) El Directorio, estudiará las posibilidades de hacer actuar en provincias, con la cooperación de la División de Honor, a equipos extranjeros, en las mismas condiciones económicas señalada anteriormente, con cargo al fondo general.

i) El Club que no cumpla con la obligación de realizar estas jiras en la forma estipulada, no podrá participar en la competencia oficial del año siguiente.

j) Las Asociaciones que no inviertan los fondos en las formas establecidas en la letra e) de este artículo serán suspendidas de sus derechos por el Directorio y sus Dirigentes castigados por un año, a lo menos.

Art. 14.—El Consejo Superior podrá autorizar la participación de equipos con jugadores contratados de otras ciudades, en la División de Honor de la Federación.

Estos equipos deberán jugar a lo menos en la ciudad sede, el 50% de los partidos de su competencia oficial, y tendrán los derechos y las obligaciones que le impongan un Reglamento Especial aprobado por el Consejo Superior.

Art. 15.—En las ciudades en que los clubes amateurs no alcancen a cinco y no bajen de tres, podrán constituirse en Asociaciones, pero, no tendrán representación ante el Consejo de la Federación.

Si el número es inferior a 3, estos podrán afiliarse a la Asociación más próxima, en iguales condiciones que en el caso anterior; pero con representación ante el Consejo de la Asociación.

En estos casos, las Asociaciones o los clubs pagarán una cuota dos veces superior a la que corresponde a sus congéneres.

El Comité General fijará las normas a que quedarán sujetas estas Asociaciones para el desarrollo de sus competencias y demás actividades.

Art. 16.—Las Asociaciones tendrán como jurisdicción los límites que se señalan en la división territorial correspondiente a su sede.

Art. 17.—Las Asociaciones que deseen pertenecer a la Federación deberán cumplir con los requisitos que se indican, enviando los datos mencionados en la solicitud, a saber:

a) Nómina de su Directorio;

b) Dirección postal y social;

c) Nombres de los clubs y número de equipos que lo forman;

d) Número de los socios, indicanto su calidad (activos, cooperadores y honorarios);

e) Lista de jugadores, indicando los que sean contratados;

f) Un ejemplar de los estatutos y reglamentos;

g) Un detalle de sus competencias ordinarias y extraordinarias;

h) Relación de los campos de juegos de que dispone;

i) Un ejemplar de su Memoria y Balances anuales.

Art. 18.—Las Asociaciones que se afilien pagarán una cuota de incorporación de $ 200.— (Trescientos pesos).

Las Asociaciones pagarán una cuota anual de $ 50.— (cincuenta pesos) por cada club de sus registros con jugadores amateurs y $ 200.— (doscientos pesos) por cada club de sus registros que tengan Jugadores contratados.

Art. 19.—Las Asociaciones que no pagaren su cuota anual anticipada hasta el último Sábado del mes de Mayo de cada año, quedarán suspendidas de todos sus derechos, hasta cumplir con este requisito.

Se exceptúan de esta obligación las Asociaciones de Puerto Montt, Puerto Aysén y Magallanes, las que podrán hacerlo hasta el 30 de Noviembre de cada año.

Art. 20.—Las Asociaciones tendrán un Directorio compuesto por un Presidente, un Vice-Presidente, un Secretario, un Tesorero y un Director.

En casos especiales, el Comité General podrá autorizar un número mayor de Directores.

Art. 21.—Las Asociaciones no podrán tener, en sus Directorios o Consejos, a redactores deportivos, comentaristas radiales, jugadores contratados, árbitros de fútbol en actividad, empleados de instituciones afiliadas, ni más de un socio del mismo club.

Art. 22.—Las Asociaciones deberán hacerse representar por un Delegado de planta y otro suplente, los cuales, en las reuniones de Consejos Superior o del Consejo General, tendrán derecho a un solo voto.

Estando presente ambos Delegados, el de planta asumirá la representación para los efectos del voto.

Art. 23.—Cada Club de la División de Honor tendrá derecho a hacerse representar por dos delegados en las sesiones del Consejo Superior, ambos con derecho a votos en los asuntos de interés general que le sometán a su consideración el Directorio, excepto para elegir Presidente de la Federación, en cuyo caso sólo tendrá derecho a voto un delegado por cada Club, debiendo votar el Delegado que especificamente acredite cada Club.

Igual representación tendrán los mencionados clubs, cuando se trate de censura al Presidente.

Art. 24.—Las Asociaciones se regirán por sus propios Estatutos y Reglamentos, los cuales no podrán contravenir los de la Federación, los que primarán en todo caso, debiendo, además, guiarse por estos en todos aquellos asuntos que no hubiesen contemplado expresamente.

Art. 25.—Las Asociaciones y la División de Honor quedan facultadas para aceptar o rechazar la inscripción de socios, pudiendo rechazarlos únicamente cuando no se ajusten a estos Reglamentos, cuando tengan antecedentes penales comprobados por delitos comunes o cuando por enfermedad les sea perjudicial la práctica del fútbol.

Art. 26.—Las Asociaciones tienen facultad para fusionar o disolver los clubes que estimen no tienen eficiencia u organización necesaria o dificulten el normal desarrollo de la competencia o marcha de élla.

Art. 27.—Las Asociaciones y los Clubs de la División de Honor, deberán tener una Sección Infantil, a las que se afiliarán los jugadores infantiles de todos los clubs que forman cada Asociación.

Estas Secciones Infantiles se regirán por el Reglamento que dictará el Directorio de la Federación.

Art. 28.—Las Asociaciones tendrán bajo su control y vigilancia las canchas de los clubs afiliados.

Art. 29.—Todas las Asociaciones remitirán a la Federación antes del 30 de Mayo de cada año los siguientes datos estadísticos:

a) Nómina de su Directorio;

b) Dirección postal y social;

c) Nombre de sus clubs;

d) Número de equipos que los forman;

e) Número total de sus socios, indicando su calidad: (activos, cooperadores, honorarios);

f) Lista de jugadores indicando los que sean contratados;

g) Un detalle de sus competencias oficiales;

h) Una relación de los campos de juego de que disponen;

i) Los demás datos indicados en el formulario que la Federación pondrá a disposición de las Asociaciones, a objeto que los datos estadísticos se mantengan archivados en forma uniforme.

Del cumplimiento de estas disposiciones se hace responsable el Directorio de la Asociación. Sus miembros, en caso de incumplimiento, serán suspendidos por un plazo mínimo de seis meses.

El Comité General queda autorizado para no aplicar la sanción establecida en el inciso anterior en los casos en que compruebe que hubo fuerza mayor para no cumplir con dicha disposición en la fecha indicada.

Art. 30.—Las Asociaciones deberán enviar a la Federación, anualmente y al término de la temporada, las observaciones o dudas que merezca la aplicación del presente Reglamento, proponiendo las reformas que estimen convenientes.

(Continuará)

Haga sus pedidos de Vinos
"CASA BLANCA"
al Sub-Depósito
Especialidad en vinos Añejos y Dulces
GALVARINO 170 o al FONO 26
Eleuterio 2.º Caro T.
CASILLA 99 LOTA

Bases y Reglamentos del Campeonato Regional de Fútbol 1950, auspiciado por la Asoc. de Tomé, Penco, Talcahuano, Naval, Concepción y Schwager.

Artículo 1.—Auspiciado por las Asociaciones de Tomé, Penco, Talcahuano, Naval y Concepción, se acuerda realizar el Campeonato Regional de 1950. (Además Schwager y Lota).

Art. 2.—Créase el Directorio Regional con sede en la ciudad de Concepción y como autoridad máxima de la Competencia Regional de la Temporada 1950, tendrá a su cargo la organización, dirección y control absoluto de este Campeonato.

Art. 3.—No existirá Consejo Regional con Facultades Reglamentarias. Los Clubes acreditarán dos Delegados, un titular y un suplente, los cuales tendrán la obligación de concurrir a las reuniones semanales a objeto de informar a sus Clubes de lo que en ellas se trate, en especial lo relacionado con los partidos a efectuarse, siendo ellos los responsables de que sus Clubes tengan conocimiento oportuno de los encuentros en que deban intervenir. Tendrán derecho a voz solamente y cuando sea materia de su incumbencia.

Art. 4.—Regirá el Campeonato este Directorio, mediante el presente reglamento ya aprobado por las respectivas Asociaciones y que deberá ser autorizado y validado la Federación de Fútbol de Chile, como entidad máxima del fútbol nacional.

Art. 5.—El Directorio estará formado por un representante de cada Asociación y se compondrá de: 1 Presidente, 1 Vicepresidente, 1 Secretario, 1 Tesorero y 1 Director. El Directorio queda facultado para contratar los servicios de un secretario rentado, el cual estará permanentemente en la sede del Regional, según el horario que se indicará, para la debida atención que se merecen las Asociaciones y Clubes. Un Director cesará en sus funciones si llegare a dos sesiones consecutivas o tres alternadas, salvo excusa de consideración.

BASES GENERALES DEL CAMPEONATO REGIONAL DE FUTBOL 1950

Artículo 1.—Se organiza el Campeonato Regional de Fútbol de 1950, en disputa del título de "Campeón del Fútbol Regional" y por la posesión del Trofeo "LUIS LEINENWEBER T.".

Art. 2.—Tomarán parte en este Campeonato las Asociaciones de Tomé, Lota, Penco, Naval, Talcahuano, Concepción y Schwager. Con un total de 8 equipos, culminose al final de la primera rueda los 4 colistas.

Art. 3.—El Campeonato será por puntos, en dos ruedas y en una sola serie con puntaje acumulativo.

Art. 4.—Los Clubes participantes serán: Tomé, 3 equipos; Penco, 4; Talcahuano, 2; Naval, 1; Concepción, 7 equipos; Schwager, 1 y Lota 1.

Art. 5.—Para los efectos de la programación de los partidos se considerarán como canchas oficiales, el Campo Municipal de Concepción, Estadio de Tomé, El Morro de Talcahuano, la Refinería de Penco, Estadio Schwager, (Primera Rueda, Lota 2.a Rueda).

Si hubiere necesidad de programar un partido, perderá los Salvo casos de Fuerza mayor el Directorio podrá solicitar la del Caupolicán de Chiguayante y Municipal de Talcahuano. El Campo Municipal de Concepción será aprovechado al máximum en las programaciones del Regional, facilitándose únicamente a partir del mes de Octubre y sólo para el Festival del Círculo de Cronistas Deportivos, el día 1.º del mes citado, al Consejo Local de Deportes, su tradicional Festival del día 11 y en las programaciones de Celebración del Cuarto Centenario de la ciudad de Concepción.

Art. 6.—Las programaciones de la Primera Rueda serán dobles en todas las canchas, (Schwager simples). El cumplimiento de éllas será determinado por la Directiva desde la sede oficial del Comité Regional.

Art. 7.—Las liquidaciones de entradas en cada programa de las diferentes canchas se hará de inmediato e irán a fondo común para repartir en la forma siguiente:

5% para el Comité Regional. (Organización, secretaria rentada, árbitros, boleteros y gastos generales).

10% para las Asociaciones a repartir por partes iguales entre ellas.

10% Por derecho de cancha de acuerdo con lo que produzca cada una.

10% para fondo de garantía.

DISTRIBUCION DEL TOTAL LIQUIDO

65% para el ganador y 35% para el perdedor. En caso de empates se dará el 50% a cada uno. Este sistema de liquidación cambiará para la segunda rueda si así lo estimare el Comité Directivo.

Art. 8.—Harán los partidos de fondo, a partir de la Quinta fecha los conjuntos que sumen mayor puntaje en la tabla de posiciones; en el caso de empate en el puntaje se decidirá por sorteo.

Art. 9.—Podrán tomar parte en este Campeonato los jugadores que estén debidamente inscritos por su Club y registrados por la Federación y cada participante deberá inscribir un mínimum de 18 jugadores al comenzar el torneo.

Las inscripciones de los jugadores deberán encontrarse en secretaría 15 días antes de iniciar la competencia, con todos los requisitos reglamentarios y previa conformidad de la Compañía de Disciplina y Reglamentos.

Art. 10.—Las nóminas de jugadores participantes serán visadas por el Directorio Regional, previo informe de la Compañía de Disciplina y Reglamentos. Para los efectos de la identificación de los jugadores, las Asociaciones remitirán al Regional las respectivas papeletas de inscripción y registro del jugador. Cada jugador participará con el carnet visado por la respectiva Asociación y por el Directorio Regional, revalidándose los carnets de la temporada anterior, siempre que no haya cambio de Club.

Art. 11.—Durante el curso de competencia no se permitirá tramitación de pase entre las Asociaciones participantes y y Clubes, salvo los que se efectúen de buena voluntad. Los pases e inscripciones de jugadores entre Asociaciones participantes, sólo se permitirán tramitar hasta el 22 de Febrero, siendo visados por el Comité Regional. Los pases e inscripciones de jugadores de Asociaciones no participantes e internos de los Clubes, sólo se permitirán hasta la iniciación de la Segunda Rueda.

Art. 12.—Los Sres. Presidentes de cada Asociación comprobarán en cada oportunidad el estado de las canchas y oficiarán oportunamente al Directorio Regional. Todo traslado o movilización de equipos participantes, en caso de no jugarse, será de exclusiva responsabilidad de las Asociaciones dueñas de casa.

Art. 13.—El Comité Regional, designará 1 Director para cada cancha, cuyas obligaciones serán: controlar las papeletas de juego, cambio de jugadores, incidencias en general y desarrollo de los programas. Las Asociaciones harán en conjunto los turnos con este Director, teniendo a su cargo el control de entradas y demás detalles inherentes al mejor cumplimiento del programa, debiendo hacer entrega al Directorio del Regional de la liquidación e informe escrito del árbitro. En caso de ausencia del Director del Regional, la Asociación respectiva estará a cargo de la totalidad del turno. No podrán turnos a cargo de Delegados de Clubes.

Art. 14.—Los Directores del Regional deberán informar de su labor dentro de las 24 horas siguientes a la realización del programa donde se le designó.

Art. 15.—Todo reclamo deberá hacerse dentro de las 24 horas siguientes al programa objeto de él, previo depósito de $ 500.—, ante el Directorio Regional y éste deberá dar su fallo antes de la realización del siguiente programa, no aceptándose reclamos, por ningún motivo, después de este plazo y sin que se efectúe el depósito señalado.

Art. 16.—El Directorio Regional se anticipará a los reclamos, cuando tenga seguridad que se han burlado las bases o procedido anti-reglamentariamente, aplicando de oficio, antes del siguiente programa, las sanciones correspondientes.

Art. 17.—Todos los Clubes participantes pagarán al Comité Regional una cuota de inscripción de $ 200.— Además cada Asociación garantizará al Directorio del Comité Regional una cuota de $ 2.000.— por cada Club participante.

Art. 18.—Fijase una multa de $ 5.000.—, pérdida de porcentaje y los $ 2.000.— de garantía, pasando todo esto al fondo común, en caso de no presentación con un equipo a sus compromisos. Para continuar actuando deberá dar una nueva garantía de $ 2.000.— No se aplicará este artículo cuando existan causales de fuerza mayor para la no presentación de un equipo, debidamente consideradas por el Directorio del Comité Regional.

Art. 19.—Cuando un equipo se retirase de la cancha antes de finalizar en forma reglamentos puntos, el porcentaje y la garantía de $ 2.000.—, pasando éstos valores al fondo común de cada fecha. Para seguir en la competencia tendrá que enterar un nuevo depósito de garantía de $ 2.000.— Los equipos de cada Asociación son solidarios del fondo de garantía del Club afectado.

Art. 20.—Todos los partidos se jugarán de acuerdo con los Reglamentos de la Federación de Fútbol de Chile.

Art. 21.—Al iniciar sus labores, el Comité Regional, este constituirá una Comisión de Disciplina y Reglamentos, que será integrada por un representante de cada Asociación, resolviendo los reclamos miembros ajenos a los Clubes u Asociaciones implicadas.

Art. 22.—La fijación de canchas, quedará al arbitrio del Directorio del Comité Regional, llevándose a efecto este acto, en las sesiones del día Lunes, (Martes) de cada semana.

Art. 23.—Todas las situaciones no contempladas en las presentes bases, serán solucionadas de acuerdo con los Reglamentos de la Federación de Fútbol de Chile.

Art. 24.—Estas bases sólo podrán ser modificadas por acuerdo unánime de las Asociaciones que las aprobaron. (los 2 tercios determinó la Federación).

Art. 25.—La iniciación del Campeonato Regional se llevará a efecto el 19 de Marzo del presente año.

ANEXO

Acuerdos principales adoptados por el Directorio del Comité Regional de 1949 y que regirán para 1950, anexándose a estas bases.

A.—Las inasistencias a los turnos de los Comisarios y Delegados, serán penadas con 100 y 50 pesos, respectivamente, los atrasos con $ 50.— y $ 25.— pasando estos valores al fondo de garantía.

B.—Los Delegados y Comisarios deberán presentarse al Director de Turno de la Asociación respectiva en cada programa, media hora antes de empezar los partidos.

C.—Se aplicará suspensión de jugadores, en el caso que este fuere expulsado de la cancha y el árbitro no indique la causa de la expulsión, por considerar ello suficiente castigo. De no existir informe del árbitro en expulsión de jugadores, deberá hacerlo el Director de Turno, respectivo.

D.—La suspensión de programas por lluvia, se hará desde la Secretaría del Regional, previo informe de la Asociación respectiva y a hora oportuna, atención que estará a cargo del secretario rentado.

E.—Se podrán cambiar hasta Tres Jugadores durante el desarrollo del partido, incluyendo entre éstos al arquero. Toda reincorporación de jugadores será considerada como cambio. Si posteriormente a los tres cambios se lesiona el arquero, no podrá ser reemplazado, sino deberá hacerlo alguno de los jugadores integrantes del cuadro afectado. El equipo que haga más de tres cambios entre sus jugadores pasará a perder los puntos a su favor. El jugador que entre a actuar sin el permiso de sus dirigentes y del árbitro, será sancionado con suspensión de partidos.

F.—La Correspondencia que envíen los Clubes al Comité Regional, deberá hacerse por conducto regular con el Vº Bº de las Asociaciones respectivas. No se aceptarán notas directas de los Clubes, salvo las que se refieran a reclamos.

G.—Boletines del Comité Regional, contendrán las principales materias tratadas en sesiones, serán remitidos a las Asociaciones.

H.—Toda Correspondencia a tratar por la Directiva Regional deberá encontrarse en secretaría hasta las 12 horas del día Lunes (Martes). La que llegue después de la hora señalada quedará para la sesión siguiente, salvo los reclamos, cuya recepción se aceptará durante todo el tiempo que dure la sesión.

I.—Cada Club tendrá derecho a 20 entradas, incluyendo a jugadores, entrenador, masajista. Será obligación presentarlas en las puertas de las canchas. Estas entradas serán entregadas por el Comité Regional. Se entregará entradas al Bye. Las entradas liberadas serán de tipo standar y se hará confeccionar una lista de las personas acreedoras a ellas. Habrá entradas liberadas para los infantiles a las que serán controladas por el D. de Turno.

J.—Los castigos empezarán a regir desde el momento que el Directorio del Regional los aplique.

Estas bases han sido aceptadas y refrendadas con las firmas de los señores Presidentes de Asociación Tomé, Concepción, Penco, Naval, Talcahuano y Schwager.

DE LA FEDERACION DE CHILE

(Bases 1950)

Aprueba las Bases con las siguientes modificaciones:

Artículo 4.—Agregar "Schwager, un equipo y Lota también 1 equipo.

Art. 7.—Agregar "La Federación percibirá el 11½% de la entrada bruta de los bordereaux obtenidos. El porcentaje señalado se mantendrá vigente, hasta tanto el Consejo Superior apruebe la forma reglamentaria pendiente que alza el monto de este derecho a un 3½. En todo caso, el derecho a pagar será el aprobado por el Consejo Superior y en ningún caso que este no podrá ser inferior al 1½ por ciento ya aprobado".

Art. 15.—Agregar "Los Clubes podrán interponer apelación Federación de Fútbol de Chile, ante el Consejo General de la quien emitirá su fallo en última instancia y sin ulterior recurso".

Art. 21.—Agregar "También se designará una Comisión Revisora de Cuentas, que tendrá a su cargo la fiscalización del desarrollo del Campeonato en su aspecto económico".

Art. 24.—Modificar "Estas bases sólo podrán ser modificadas por el acuerdo de los dos tercios, 2/3) de las Asociaciones que las aprobaron y por el Comité General de la Federación de Fútbol de Chile".

Eleuterio 2.º Caro Tapia
Distribuidor de:
Maderas Terciadas "NELTUME"
PRECIOS DE FABRICA
Haga hoy mismo su pedido al Depósito, en Galvario No. 170
FONO 26 - CASILLA 99
LOTA

ARTURO PRAT

Arturo Prat, por la pureza y grandiosidad de toda su vida así como por el broche de oro con que acabó sus días en aquella memorable, gloriosa, inigualable hazaña del 21 de Mayo de 1879 se merece un sitial de honor entre los próceres de nuestra Patria. ¿Por que no?

Contemplemos la vida vistazo bajo todas sus fases y bajo todos sus aspectos. Examinémosle en toda su vida y en su última hora.

Niño, tiene el heroísmo del hogar.

Adolescente casi desde la cuna besa el océano en la frente y se mece en sus olas azules, en sus tradiciones de gloria, en sus batallas de medianoche, como si hubiera nacido entre sus crestas.

Nombrado para tomar al abordaje a la Covadonga en el puerto de Coquimbo, escribe a su madre que la idea de aquella empresa le sonríe, como sus propias caricias.

Captor de la nave española, envía la mayor parte de su cuota de presa a sus padres, haciendo del patrimonio del bravo, el báculo del padre anciano y abatido.

Naufragó la Esmeralda en la rada de Valparaíso, se lanza de su lecho donde le retiene la fiebre y la salva.

Como lee, el Gran Virginio, Arturo Prat cree que la cosa más grande de la vida es el deber, y de esta enseña santa no aparta un momento el tapasento del aula infantil, hasta su última mirada al invicto mastelero en cuyo tope flota invicto pabellón.

Se ha dicho en efecto y se ha creído que hubo en Iquique un grande pocas veces visto heroísmo de soldado. Húbolo a la verdad en todos y en Arturo Prat más alto que en otro alguno, al lado del heroísmo guerrero de Ignacio Serrano, este Ayax de nuestros mares.

Pero el heroísmo genuino, propio, tranquilo, inmutable como la roca, bruñido como el bronce, sublime como la que alumbra las mañanas de los Andes, es el heroísmo del deber que Arturo Prat ostenta al pié de la colina de Tarapacá, en la rada de Iquique.

Recordemos: Avísanle que el invencible enemigo se acerca. Pero el capitán no se inmuta, ni se atropella, ni se aparta una línea del trazado de acero del deber, del orden de batalla que la ordenanza prescribe para el mar. Sale a reconocerlo. Es la escuadra enemiga que viene ufana, provocadora, invencible...

No se inmuta por esto el aldalid, que ante la magnitud de la calidad todas las responsabilidades del deber propio y colectivo y se limita a gritar con voz de aliento: Muchachos, el combate es desigual. Haciendo entonces el cálculo de distancias, al acercarse de su nave acometida por los blindados enemigos, y entonces, con palabras de hombre y de jefe, latiendo, desahogado el valiente corazón dentro del pecho y sonora la lengua en la garganta empapada en el calor del heroísmo, anima a los suyos a morir como chileno: La Bandera de Chile no se ha rendido nunca. La vibración de aquella alma y de aquella voz, repercute en la nave entera, de la cubierta a la cofa, del branorés a la bélice. Y el capitán de mar, que ha recibido esa Bandera y su custodia, sabe que nunca será arriada.

Esto, como prenda moral, sobra en el capitán, a su mando. Pero el hombre, el gladiador, el camarada, acuérdase que si el fragor del bronce es el himno de la batalla, el músculo del combatiente es la victoria, y entonces, sereno, imposible, sublime siempre, pregunta: ¿Ha almorzado la gente?

Y hecho todo esto, que es el deber con sus cimas opacas o luminosas, el héroe cabal que no se ha desmentido en uno solo de los grandes actos de su vida, en una sola de sus voces de mando en la última maniobra, pone la proa al sepulcro y dice tranquilamente a su bravo lugarteniente: Seguid mis aguas. Y todavía cuando paseando segura mirada por la borda, divisa que todo está ejecutado dentro del deber postrero, que es el martirio, grita a todos los que le obedecen y se doblegan como si fueran solo la sombra de su cuerpo o el eco de su bocina de bronce: Cumplid ahora vuestro deber.

Y, más adelante del sacrificio, cuando el cañón ha tronado durante tres horas y viénese desolado sobre el flanco de la frágil nave rota por las balas, enfurecido monstruo enemigo con sus bocas de hierro trabadas y enhiestos, acusando que en el fondo de sus entrañas está apostentada la muerte, el caudillo inmortal salta sobre su lomo como para asirle indómita garganta y al caer examine dejo al vencedor, lo único que los héroes antiguos solían dejar en el campo enemigo: su espada y su cadáver. Su broquel, que seria devuelto al hogar, era solo el retrato de su esposa y de sus hijos, que nunca apartó del corazón, ni como atavío ni como memoria.

Lo que constituye por esto la grandeza peculiar del heroismo de Arturo Prat, lo que lo hace insuperable por otros heroismos, es su maravillosa, nunca interrumpida, pareja, acerada, imposible unidad.

Como Boyardo, su nombre recorrerá mas tarde la Historia, como una leyenda, nombre de pila de la gloria. Arturo Prat ha pasado por la doble prueba del crisol de fuego en que hierve la envidia y del crisol de arcilla en que reposa el olvido. En el fondo del primero no se ha encontrado un solo vestigio de hiel; el fondo del último está todavía lleno de lágrimas.

La gloria de Arturo Prat es una gloria mundialmente admirada, es un finiquito de la inmortalidad que nunca jamás será revocado. La vida y la muerte de Arturo Prat constituyen así en una vida intuición, en una sola voluntad, en una sola luz, como la del diamante que el lapidario acaba de laminar con el cincel. Es la gran unidad del deber que comienza en la cartilla y acaba en el salmo que los moribundos de ánimo entero, recitan junto con el sacerdote en el dintel del más allá.

De aquí la talla colosal de este chileno que ayer era solo esperanzada juventud.

De aquí que el nombre de Arturo Prat no solo sea un emblema de la nación chilena, sino una figura aparecida en lucientes relieve en el horizonte que el océano abre a todas las naciones.

Como Pablo Jones, el tipo de mar de la América del Norte, como Gravira en Trafalgar, como Canaris en Grecia, como Cochrane en el puente de la primera Esmeralda, Arturo Prat es el héroe del mar entre todos los pueblos, aquél a quien el vulgo canta, la ola arrulla, el nauta invoca en el peligro, la tempestad destaca sobre el puente, asido al timón, dando el rumbo sobre la cofa, genio y salvador a la vez, que el océano resucita en todos sus enojos como para aplacarse su voz.

Y otra vez por esto lo digo al concluir y cuando el tiempo nos ha permitido apreciar en toda su magnitud el genio de Prat y solo dejan paso a la convicción tranquila y al fallo justiciero, Arturo Prat, como marino de Chile, fué por la pureza y la grandiosidad de su vida, un verdadero semidios de la Antigüedad.

UN PROBLEMA

Cuando conversamos con un hombre distinguimos en él una serie de ideas propias, modos de pensar y de juzgar las cosas, igual o desigualmente a nosotros; que nos dice claramente que ese individuo tiene sus reglas, que modificando la primera impresión, hace que piense en esto o aquella forma, de acuerdo con su naturaleza propia: me refiero al criterio.

Sobre esto han escrito obras famosos filósofos de renombre como Balmes, y no solo ellos, aún muchas más, pues este tema es de suma importancia para todo hombre que desee conocerse bien.

Trataremos de ver el siguiente punto, el criterio o la manera de juzgar las cosas, ¿se debe subordinar a otro? ¿si o no?

Es indudable que si esta misma pregunta la hiciera un niño, indudablemos contestarle que sí más, cuando el que la hace es un hombre, tendremos que pensarlo.

Juzguemos el caso de un joven que se encuentra indeciso ante el problema de escoger una carrera A y otra B; supongamos, además, que este joven tiene la suficiente cordura para ver cual de los dos caminos ha de escoger, independientemente, ¿deberá sujetarse a otro criterio?

Considerando que aquél a quien se va a pedir consejo sea un hombre versado en una de las carreras anteriormente citadas, ¿no quedará libre de influencias? Y ¿podrá razonar en el lugar del criterio del joven? Es indudable que al ser este hombre versado en una de estas carreras escogerá primero, según como le haya ido a él y después dará su consejo favorable o desfavorablemente, pero siempre con alguna influencia; además, ¿como vamos a poder poner ese criterio y amoldarlo de tal manera a su modo de ser exactamente al del joven? Pues si esto no se verifica, es como si a un atajo de barro le dejamos una pequeña abertura por donde escape primero un hilo, luego un chorrito y por último, toda la masa de agua.

Por eso, debemos no sólo escoger un criterio para que nos aconseje, sino que escogeremos completamente contrario al primero para que, comparando las otras opiniones, nos demos un fallo intermediario entre las dos.

Igualmente debemos ver que estos dos criterios, sean desinteresados y además, preguntar a hombres que ejerzan otras profesiones.

Es indudable que el hombre tiene secretos para consigo mismo que hay veces en que nos figuramos pensar de un modo y en realidad modificamos ese pensamiento en partes esenciales por aquello que nos dice interiormente que así debemos obrar o pensar; ahora bien, si aquel a quien subordinamos nuestro criterio ignora, ya que no lo podemos expresar por la palabra, nuestras más íntimas inclinaciones, ¿como vamos a poder pensar rectamente, es decir, como nosotros debemos hacerlo?

EL INTERIOR DE LA TIERRA

Es evidente que la Tierra tiene ahora una corteza sólida y estable. Algunas veces se abre y se traga una isla, algunas veces tiembla y derrumba una ciudad, pero en general es ciertamente tierra firme. Sin embargo cuando nos preguntamos lo que hay bajo la corteza, llegamos a un campo más discutible y encontramos muchas diferencias de opiniones.

Al examinar la temperatura de la corteza de la Tierra observamos que hasta una profundidad de 30 metros, tiene variación según la cantidad de calor que recibe del sol. Pero cuando bajamos a una profundidad mayor observamos que la temperatura de la corteza aumenta.

Naturalmente, no se ha taladrado nunca a mucha profundidad. Uno de los pozos más profundos es el de Zuchow en Alemania, tiene 2,229 metros de profundidad. Esta es la mayor profundidad que el hombre ha taladrado, y no es en realidad más que un pinchazo de alfiler, en la piel de la tierra. Aister Qstrand. del Geological Survey, de los EE. UU., aprovechó estos pozos para determinar el aumento de temperatura, y encontró que aproximadamente era ¢e 27 grados centígrados por kilómetros.

Por consiguiente entre nuestros pies y la roca caliente hay solamente una película relativamente delgada de corteza fría, si quitásemos solamente una capa de cosa de unos tres mil metros de profundidad de la superficie de la tierra; una capa menor comparada con la masa del mundo, que la cáscara de una manzana, todos nos asaríamos. Si la temperatura de la tierra aumenta de esta manera, estamos por consiguiente obligados a creer que la tierra es intensamente caliente en su interior, bastante caliente para que a una profundidad de 80,500 metros estén fundidas en condiciones normales, por que el centro de la Tierra esta sometida a grandes presiones. Es tan grande la presión en el interior que la arcilla, a una profundidad de 1,609 kilometros debe ser tan densa como el hierro.

Por consiguiente aunque el calor en el corazón de la Tierra es suficiente para fundir o reducir a vapor todas las rocas, no tenemos derecho para asegurar que ellas están hoy día en estado líquido o en estado gaseoso, pues una presión tan prodigiosa debe alterar o contrarrestar los efectos del calor. No tenemos que averiguar si el calor es suficiente para fundir o vaporizar las rocas en condiciones corrientes del laboratorio, sino si el calor puede fundir, o vaporizar las rocas en las condiciones que existen en la Tierra.

La sola apreciación de los fenómenos del calor y de la presión, no puede por consiguiente decidir la naturaleza del centro de la Tierra; pero, encontramos muchos hechos que sugieren solidez.

Las vibraciones causadas por los temblores, se transmiten con mas rapidez, por el interior que por la superficie, una evidencias que el centro de la Tierra es más rígido que la superficie. Por otra parte, no muy posible que un líquido bajo una presión muy grande sobre cuerpo sólido, y los fenomenos geológicos de volcanismo tierra y de volcanismo, dan una indicación que existia una corteza muy delgada, un nucleo sólido y una capa liquida intermedio. Pero parece más probable que la capa liquida intermedia este localizada solamente en las regiones volcánicas y no constituya una capa completa de materias. Sea cual fuere el efecto del calor en la solidez de la Tierra, es un gran problema científico y este hecho por si mismo confirma el alto grado la teoria que atribuye el origen de la Tierra a la nebulosa incandescente. Pues si el calor no proviene de una nebulosa incandescente ¿cómo hemos de explicarnos la existencia?

Es verdad que la tierra giraba antes cuatro veces más de prisa y que su movimiento retardado implica razonamiento que desarrolla calor en un planeta. Pero el calor producido de este manera debería encontrarse principalmente en las capas superficiales, mientras que el calor de la Tierra se haya concentrado en su centro.

LA INDUSTRIA DEL ALGODON

La fibra más útil del mundo es el algodón, el cual puede aplicarse a muchos usos serán imposible enumerarlos todos. Difícilmente podria pasar la humanidad sin esta planta, de la cual se hacen vestidos para gran parte de los habitantes del globo.

Aunque el algodonero se cultiva en Egipto, en la India, y en varios otros paises, las dos terceras partes de la producción total del mundo corresponde a la región meridional de los Estados Unidos de la América del Norte, la cual ocupa también el primer lugar en lo relativo a la fabricación de telas y otros productos de esta materia.

El algodonero es una planta que pertenece a la familia de la salvia hortense; como ésta, tiene una flor amarilla, que luego es de color amarillo pálido, luego sonrosado y por último ,antes de caer, de un color encarnado obscuro. Entonces aparece un fruto pequeño llamado capsula, que contiene las pepitas o semillas envueltas en la fibra de algodón. Al llegar a la madurez, la capsula se entreabre, y el algodón se saca con la mano. Antes de que Eli Whitney, inventase en 1793 la máquina desmotadora llamada desmotra, la operación de separar entre si los semillas y las fibras de algodón debia efectuarse a mano, trabajo lento que no podia menos que limitar en gran manera la cantidad de cosecha que almarra, en cambio puede efectuar un trabajo equivalente' al de varios centenares de obreros. y esto ha sido la causa del gran crecimiento en las cosechas de algodón. Sirve esta máquina, como ya se ha indicado, para arrancar la fibra que envuelve a las pepitas, de las cuales después de molidas, se extrae aceite. Pueden tambien reducirse a harina. y entonces se emplea como alimento para el ganado, y como abono.

El algodón se empaqueta luego en balas o fardos, para llevarlo al mercado. En casi todos los países productores, la mayor parte de la cosecha es destinada a la exportación; el resto queda en el país de

Los primeros Bomberos nacieron en Roma, 45 años A. de C.

El primer Cuerpo de Bomberos data desde tiempos muy antiguos. Se creó en Roma en el año 45 A. de C., cuando se creó por primera vez los que más tarde se llamarían los Bomberos. En esa época era Emperador Augusto, quien formó un cuerpo constituido de 600 esclavos a los que se le llamó vigilis; estos eran mandados por los Ediles que eran hombres libres. El trabajo de este cuerpo consistía en hacer rondas nocturnas por Roma y sus alrededores a fin de extinguir los incendios que pudieran producirse.

Tenían un uniforme especial y usaban sobre sus cabezas unos cascos, en lo que tuvieron su origen los que se usan actualmente. Como la cantidad de incendios era alarmante, se aumentaron los vigilis a dos mil, que fueron divididos en siete compañías, a cada compañía le tocaba uno de los siete barrios de Roma.

Con el tiempo la labor de los vigilis era de mucho sacrificio, se empeñó a crear cuerpos formados por hombres libres. Muy poco tiempo después el ser bombero significaba un alto honor. De inmediato los cuerpos formados por hombres libres, abolieron a los antiguos vigilis.

La disciplina que reinaba entre estos cuerpos era absoluta, y al verlos desfilar por las calles de Roma o actuar durante los incendios, daba muestras de gran valentía. A imitación de Roma, todas las ciudades vecinas crearon cuerpos de Bomberos, en la que cada miembro era persona de rango. Más tarde lo imitaron Francia que creó un Cuerpo de Bomberos cuyo nombre era "Guardias Nocturnas" y cuya labor era extinguir los incendios. Luego se crearon varios cuerpos en los países vecinos. Actualmente no existe ningún país que no cuente con un cuerpo de bomberos. En Europa y Norteamérica hay bomberos pagados y voluntarios y viven en los cuarteles haciendo guardia permanente. En la mayor parte de Sud-América los bomberos son voluntarios, pues además de no recibir ningún sueldo, cooperan al mantenimiento de las bombas. Y por lo que respecta a eficiencia, se ha demostrado que los bomberos voluntarios son mucho más competentes y abnegados que los contratados, en contra de la creencia general.

---

origen para cubrir las necesidades de su industria, la cual convierte, primero, el algodón en hilo, y más tarde, en tejido. Para esto se requiere una larga serie de operaciones diversas; a través de las cuales esta fibra maravillosa se va transformando sucesivamente, desde algodón hasta que se convierte en tela. También hay fábricas de hilados en el Japón, en la India y en la China. En la India existen todavía muchos telares de mano, con los cuales los tejedores fabrican la tela del mismo modo que lo hacían sus antepasados, siglos ha.

El hilo que se usa ordinariamente para coser, está hecho de algodón fino. Ciertas clases de hilo se componen hasta de seis cabos retorcidos, esmeradamente retorcidas entre sí, para que sean bien resistentes.

PROGRAMACION DEL TEATRO DE LOTA ALTO

MAYO DE 1950

Lunes 1.o.—"EL HIJO DE LA CALLE".—Extraordinaria producción argentina. Es una comedia dramática en que se destaca el muchacho Andrés Paggio "Toscanito" y lo secundan Narciso Ibáñez, Carmen Valdés y Guillermo Battaglia. Una creación encarnando el alma de un muchacho. Agregados, Sinopsis, etc.

Martes 2.—"MISTERIO EN MEJICO".—Una producción de la R. K. O. de carácter policial en que se ve las aventuras y enredos que hacen interesante el relato general de esta película. Agregados, etc.

Miércoles 3.—"DESTINO DE FUEGO".—Una recia producción basada en la lucha de los servidores de la ley en contra de los criminales organizados. Actúan: Glenn Ford, Nina Foch, James Whitmore. Sinopsis. Además la gran serial que hace interesar a todos.

Jueves 4.—"SUPLICIO".—Sobresaliente R. K. O. de carácter dramático. Es un film que deben ver todos los profesores, por su aspecto educativo y por el hondo contenido de su argumento. Una película emocionante y de trama policial audaz y movida. Williams Henry y Linda Sterling.

Viernes 5.—"CARNAVAL EN COSTA RICA".—Producción norteamericana, de carácter musical. El Carnaval en Costa Rica producido con amplio despliegue escénico. Actúan: Dicks Haymes, Vera Ellen, César Romero. Agregados.

Sábado 6.—"EL HIJO DE ROBIN HOOD".—Gran creación norteamericana, para mayores y menores. Robin Hood, salvando indefensas princesas en espectaculares duelos. Además la serial y agregados.

Domingo 7.—"ROMANCE EN ALTA MAR".—Extraordinaria producción norteamericana, de carácter comedia musical. Es un deslumbrante espectáculo musical, filmado en colores con las mayores atracciones. Intérpretes: Jack Carson, Janis Paige, Doris Day y los reyes de la samba Broocks y Berkes. Agregados, etc.

Lunes 8.—"CENTELLA".—Un soberbio cinedrama original de Hall Smith. Es emotivo este film en que actúan Preston Foster, Mary Stuart y William Bishop. Agregados, actualidades, etc.

Martes 9.—"EL HOMBRE DE GRIS".—Una gran película inglesa, que es interpretada por James Masson, Phillis Calvert y Margaret Lockwood. Una amiga indigna y un marido incomprensivo. Es un drama profundo.

Miércoles 10.—"PECADO MORTAL".—Un gran film policial audaz. Un hombre que llevó a cabo sus siniestros planes. Además la gran serial y agregados especiales.

Jueves 11.—"SIN LEY Y SIN ALMA".—Un vigoroso drama de incontenibles pasiones que conmueve desde el primer beso hasta el último disparo. Actores: Burt Lancaster, Ivonne de Carlo y Dan Duryea. Actualidades, etc.

Viernes 12.—"LA CORTINA DE HIERRO".—Sobresaliente producción norteamericana de carácter documental. Es un relato de la fantástica aventura del militar ruso Gouzenko. Intérpretes: Dana Andrews y Gene Tierney.

Sábado 13.—"NUBES NEGRAS".—Producción norteamericana, que relata la forma como Rusia se apoderó de los secretos atómicos. Además la gran serial sabatina. Agregados, sinopsis, etc.

Domingo 14.—"SUEÑOS DE ODIO".—Extraordinaria producción norteamericana, de carácter dramático, interpretada por Glenn Ford, William Holden, Ray Collins y James Millican. Un film de indiscutible intensidad dramática. Escenas de gran espectáculo la Guerra de Cesión, filmadas a todo color.

Lunes 15.—"CORAZON INTREPIDO".—Notable producción de la R. K. O. en que hay intrigas y aventuras amorosas y también la emotividad que dan todo lo soberbio a este film.

Martes 16.—"LA DAMA Y EL FANTASMA".—Creación norteamericana de la Fox, de carácter fantasía-romántica, interpretada por Gene Tierney, George Sanders y Edna Best. Una película divertida y humorística. Agregados.

Miércoles 17.—"OLVIDA TUS PESARES".—Producción norteamericana, comedia musical, por Jack Carson, Ann Sothern y Robert Alda. Además la serial con agregados, sinopsis, etc., etc.

Jueves 18.—"HORAS DE ANGUSTIAS".—Extraordinaria producción norteamericana, de carácter dramático, interpretada por Humphrey Bogart, Jorn Dereck y Susan Perry. Una cinta humana, verídica, llevada con calor y pasión al cine. Humphrey Bogart en un papel distinto, junto a la nueva estrella Berck.

Viernes 19.—"SIN SOMBRA DE SOSPECHA".—Soberbio estreno norteamericano, de carácter dramático, interpretado por Joan Caufield, Claude Rains y Fred Clardk. Un apasionante relato de crímenes y suspenso dentro de una trama audaz y humana.

Sábado 20.—"TARZAN Y LA CAZADORA".—Colosal film en que muestra las aventuras de Tarzan, con animales feroces. Además la serial sabatina, con agregados y sinopsis.

Domingo 21.—"EL ESPADACHIN".—Extraordinaria producción norteamericana, interpretada por Larry Parks, Ellen Draws y Harry Hallen. Amor e intrigantes aventuras en brillante y maravilloso tecnicolor. El Espadachín, constituye una de las grandes atracciones por sus duelos y aventuras. Agreg.

Lunes 22.—"TODO UN HEROE".—Notable producción argentina por el inimitable cómico Pepe Arias, quien también tiene en esta película sus ratos de emoción y dramaticidad. Agregados, sinopsis, etc.

Martes 23.—"EL BRIBON DE PARIS".—Artistas Unidos presenta este film de gran emoción que es interpretado por George Sanders y Signe Hasso. Agregados, sinopsis, etc.

Miércoles 24.—"EL TESORO DEL GRAN CASON".—Magnífico estreno de aventuras en trucolor por Roy Rogers, con Trigger, el caballo más listo de la pantalla. Además la serial correspondiente, agregados, etc.

Jueves 25.—"UNA VIUDITA DE PARIS".—Producción norteamericana de carácter musical, interpretada por Cornell Wilde, Jeanne Cray, Linda Darnell y Constance Bennett. Una comedia musical con canciones y bailes en hermoso tecnicolor. Agregados, sinopsis, etc.

Viernes 26.—"MARIDOS MODERNOS".—Extraordinaria producción argentina, interpretada por Olinda Bozan, Francisco Alvarez, Aida Alberti y Marino Siré. Una película que lo hará reir a carcajadas con las situaciones divertidas en que se coloca un viejo verde para echar la de sus deslices a su yerno.

Sábado 27.—"EN LA RUTA DE LOS CORSARIOS".—Hermosa producción norteamericana, aventuras interpretada por Mauren O'Hara y Paul Henrid. Audaz y temerario era el terror de los mares. Además la serial y agregados.

Domingo 28.—"VENUS ERA UNA MUJER".—Extraordinaria producción norteamericana, fantasía musical, interpretada por Eva Gardner, Robert Walker y Tom Conway. Una fantasía aromática, sonriente enmarcada en un lujoso espectáculo que cuenta con hermosas melodías y situaciones equívocas. Agregados, etc.

Lunes 29.—"MIS CINCO HIJOS".—Hermosa comedia, interpretada por Tito, Pola, Mario y Héctor Alonso. La humana y sencilla vida hogareña de una familia en que el padre con su autoridad y cariño pone coto a las expansiones de sus hijos. Eran cinco hermanos, es decir, cinco problemas para un padre.

Martes 30.—"AHORA SOY UN FUGITIVO".—Un magnífico film de la Warner, que relata las aventuras de un personaje que se fugó de la Cárcel. Interpretación de Sally Gray, Trevor Howard y Griffith Jones. Agregados.

Miércoles 31.—"ALMA TORTURADA".—Paramouth presenta un extraordinario film aventurero, interpretada por Veronica Lake y Alan Ladd. Además la serial, agregados, etc.

Servicio Meteorológico de Lota Alto

Observaciones registradas hasta el 24 de Abril de 1950 y su comparación con el año anterior en igual lapso.

TERMOMETRIA

Temperatura	A la sombra 1949	1950
Máxima del año	30°	27°
Mínima del año	1°	7°

BAROMETRIA

Presión atmosférica	1949	1950
Máxima del año	775	772
Mínima del año	757	748

HIGROMETRIA

Humedad del aire	1949	1950
Máxima del año	80	78
Mínima del año	53	56

PLUVIOMETRIA

Milímetros de agua caída	1949	1950
Total hasta la fecha	121,0 mm.	176,1 mm.
Total en el año	943,5 „	

AGUA CAIDA EN 1949 Y SU COMPARACION CON EL PRESENTE AÑO

Meses del Año	1949	1950
Enero	—,— mm.	—,— mm.
Febrero	29,2 „	1,1 „
Marzo	63,1 „	69,2 „
Abril	28,7 „	106,9 „
Mayo	324,4 „	—,— „
Junio	295,0 „	—,— „
Julio	66,3 „	—,— „
Agosto	36,4 „	—,— „
Septiembre	12,1 „	—,— „
Octubre	1,2 „	—,— „
Noviembre	28,9 „	—,— „
Diciembre	58,2 „	—,— „
TOTAL	943,5 mm.	176,1 mm.

PERFETTI, HERNANDEZ y Cía. Ltda.

CONCESIONARIOS

Economato Lota Alto

"COMO SIEMPRE A SUS ORDENES"

Para el presente mes de Mayo, ofrecemos a nuestra distinguida clientela los artículos que detallamos a continuación:

Crea cruda para almohadas, de 90 cms. ancho, al precio de $ 26.— el metro

Crea cruda para sábanas, de 140 cms. de ancho, el metro $ 50.30

Crea cruda. Mercadería importada de 180 cms. ancho, especial para sábanas, metro $ 72.—

El mismo artículo en nacional de 200 cms. ancho, metro $ 72.—

Piel blanca para delantales de colegiales, metro $ 23.—

Camisas en brin blanco y de color para niños, tallas desde 8 años, al precio de $ 65.— c/u.

Camisas para el trabajo, en géneros de gran novedad colores y dibujos surtidos, $ 85.— c/u.

Cotíes para camas, en diversos dibujos, desde $ 23.— el metro

Sábanas hechas, para una plaza y plaza y media, en crea cruda

Artículos de punto: poleras y camisitas polo para niños

Recibimos un gran surtido de calcetines para hombres. Artículo directo de la fábrica, desde $ 17.— el par

Hule para mesas, en colores de gran novedad. Mercadería nacional e importada

Un completo surtido en conservas, al más bajo precio, ofrecemos para los días de Semana Santa

Los artículos de abarrotes siempres de calidad

Recién acabamos de recibir punto para cortinas de 140 y 160 cms. de ancho

Calzoncillos largos de tocuyo asargado. Confección "Economato".

Como siempre a nuestras Cuentas Corrientes, la mejor atención

CON REPARTO A DOMICILIO

LOTA ALTO

Litografía Concepción, S. A.

La Opinión de Lota

Año XXVI - N.° 454
Lota Alto

Junio de 1950
Precio: $ 2.—

PERIODICO MENSUAL PARA LA REGION CARBONIFERA — LOTA Y CORONEL





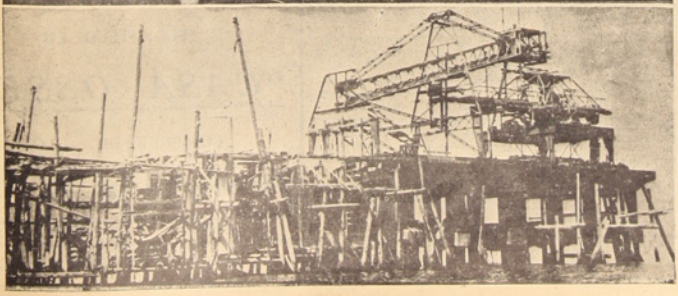

1) Gallardamente desfilaron marinos del Apostadero Naval de Talcahuano, para el 21 de Mayo, en Lota Bajo.

2) Cuerpo de Enfermeras del Hospital de la Compañía.

3) Se dan los últimos toques a la instalación del Cargador Automático de Carbón. (Fotos de René Orellana).

De la Guerra del Pacífico

Toma del Morro de Arica

7 de Junio de 1880

EL general Baquedano ordena al coronel Pedro Lagos, se apodere de la plaza fuerte de Arica, que posee parapetos y fuertes poderosos y una guarnición de valientes soldados.

Una línea de fuertes bordea la playa y junto al mar se alza un bravio peñón de 139 metros, el Morro que defiende a la plaza por el sur. El morro está totalmente cubierto de minas y de parapetos de sacos de arena y con cañones bien situados desde donde es fácil defenderse y desafiar cualquier asalto.

El coronel Bolognesi manda la plaza y a los dos mil defensores.

La atacan el 3.º y 4.º de línea, tres escuadrones y, de reserva, el Lautaro.

La víspera del combate, el 6 de Junio, los asaltantes pernoctan detrás de los cerros para atacar el Morro al amanecer.

Con la primera luz del alba del día 7, se movilizan el 3.º y 4.º de línea contra el fuerte, ciudadela que alza su mole sombría a mil metros. Al punto se abre el fuego y los asaltantes van trepando por la pendiente escabrosa, abriéndose paso con los corvos y las bayonetas.

Nada les detiene ni las minas que estallan ni el fuego de la fusilería, ni el tumulto de los defensores que resisten tenazmente aquella carga titánica del infatigable roto.

En esa vertiginosa carrera hacia la cumbre del Morro Gordo, ha caído el bravo comandante San Martín del 4.º de Línea.

En cincuenta y cinco minutos toda la invencible y potente fortaleza está tomada, arriado el pabellón enemigo, muerto el bravo coronel Bolognesi y la bandera de Chile flameando con la brisa del mar en lo alto de la roca.

El buque peruano Manco Capac, fondeado en la bahía abre las válvulas y sus tripulantes con el comandante se entregan prisioneros.

Con la toma de Arica y batalla del Campo de la Alianza queda rota la unión de peruanos y bolivianos, y todo el sur del Perú hasta el río Sama cae en poder de Chile.

De acuerdo con este pensamiento dice en su memoria oficial el ministro de Guerra don José Francisco Vergara:

"Un éxito tan completo como el alcanzado en estas campañas no se debe a un solo hombre ni al aislado esfuerzo de unos pocos. Se debe al pueblo chileno que ha probado en la presente guerra, lo que puede su vigorosa constitución y hasta donde se eleva su ardiente y generoso patriotismo.

Ha dado sin regatear y sin agotarse, soldados y marineros, oficiales y jefes, filántropos y capitalistas desprendidos, administradores y hombres de Estado, y por fin, dinero y trabajo para satisfacer holgadamente todas las necesidades de la guerra.

La potente acción de Chile, pues, la resultante de la gran masa de voluntades, de inteligencias, de abnegaciones, de labores y sacrificios, puestos en juego por el sentimiento del deber y por el amor a la Patria".

EFEMERIDES NACIONALES

JUNIO

1.º-1813.—Creación del Instituto Nacional.

3-1818.—Se decreta que los naturales del país tomen la denominación de chilenos en vez de españoles, aún tratándose de indígenas.

4-1837.—Fusilamiento del Ministro Diego Portales, en el Barón.

7-1880.—Asalto y toma del Morro de Arica por tropas chilenas.

10-1541.—Se levanta un acta que registra los nombres de los primeros pobladores de Chile.

12-1906.—Promulgación del Código de Procedimiento Penal.

13-1822.—Habiendo triunfado en su empresa regresa del Perú la Escuadra Libertadora.

20-1852.—Se inaugura el primer telégrafo eléctrico entre Santiago y Valparaíso, siendo también el primero en Sud América.

23-1843.—Se crea el Arzobispado de Santiago;; asumiendo el cargo de Arzobispo el Iltmo. señor Manuel Vicuña.

25-1829.—Llega a Chile, procedente de Londres, el esclarecido sabio venezolano don Andrés Bello.

26-1881.—Heroica acción de Sangra, en la Guerra del Pacífico.

Actividades Escolares "Escuela Matías Cousiño"

Presentamos dos trabajos de los alumnos de la Escuela "Matías Cousiño" relacionados con las vacaciones que pasaron en Nipas:

MIS VACACIONES

Composición por el alumno Sr. Raúl Hernández, 5.º B. Escuela Matías Cousiño

YO en mis vacaciones fuí al campo con el Padre Campos.

De aquí salimos más o menos a las 12 del día; fueron dos camiones, a dejarnos. Por el camino íbamos muy contentos, cantando, en el camión iban muchos niños. Allá llegamos a las 7 de la noche más o menos, llegamos a hacer las camas a la era, mientras las señoras nos hacían la comida. Después el padre llamó o comer y después fuimos a dormir.

Al día siguiente nos levantamos y fuimos a buscar el pan en auto para el desayuno y el Padre llamó para ir al río. En el río nos bañamos mucho y llegamos a la hora de almuerzo y así íbamos todos los días y a veces en la tarde también, y un día nos invitaron al fundo vecino y pasamos por debajo de un túnel de pinos, de allí fuimos al río y así también íbamos a la era en la tarde.

Un día fuimos a la viña y pasamos a conocer el huerto de don Joaquín Campos y nos fuimos por un cerro muy alto y allí encontramos una media docena de huevos de perdiz, y más allá encontramos una hiebre, corrimos para alcanzarla pero fué inútil.

Y un día fuimos al río Ñuble y allá había una Balsa para atravesar y nos bañamos mucho y nos divertimos. Y cuando nos volvimos no llegaba el camión y estábamos mucho rato esperando y al fin llegó y cuando nos veníamos en un puente se rompió un neumático y después cambiamos la rueda y veníamos muy alegres para nuestro hogar.

Yo gocé mucho en las vacaciones.

CAMPAMENTO DE VACACIONES

Composición original del alumno Sr. Sigfredo Salas S., 5.o Año B. Escuela Matías Cousiño

YO en mis vacaciones fuí al campo, en el campamento que formó el Padre. Salimos el día Lunes, estaba el día agradable como para hacer un viaje en camión. El viaje fué muy bonito, sobretodo conocimos cosas que no habíamos visto.

Llegamos más o menos a las seis de la tarde; lo primero que hicimos fué llevar nuestros colchones a la era para llenarlos con paja y enseguida hacer nuestras camas. Fué la primera tarde de nuestro veraneo.

Al día siguiente tomamos el desayuno y fuimos por primera vez al río que era muy bueno y no había peligro de estar hondo ni de alguna corriente.

Nos sirvieron el almuerzo e hicimos una excursión que fué muy bonita, comimos fruta en abundancia, sobretodo la uva.

Después de estar dieciseis días de veraneo desocupados nuestros colchones. Rato después apareció el camión de la Compañía que era el de niñas. Después de esperar una hora llegó el nuestro. Partimos a las 5 de la tarde y después de correr el camión cinco horas llegamos por fin a Lota donde estaba la gente agrupada esperándonos.

Me vine a matricular y días después vine por primera vez a la Escuela a empezar mi 5.º Año de Preparatoria.

LIGA PROTECTORA DE ESTUDIANTES

ENTIDAD que existe en todas las ciudades donde los vecinos son amantes del progreso intelectual y profesional de la juventud SIN RECURSOS ECONOMICOS. Ella se preocupa únicamente de patrocinar el ESTUDIO EN CARRERAS PROFESIONALES de todos aquellos niños o adolescentes que cuenten con los requisitos necesarios indispensables para recibir su ayuda.

En Lota existe la LIGA PROTECTORA DE ESTUDIANTES desde hace mucho tiempo y de año en año ha podido aumentar el número y la cuota a los patrocinantes, gracias a la comprensión de este gran centro minero.

En este año sabemos que esta Institución ayudará más o menos a 20 estudiantes con un total de cincuenta a sesenta mil pesos, que están repartidos: en la Escuela de Minas de Copiapó; de la Serena; Escuelas Normales; Escuela de Artes y Oficios de Santiago; Escuela de Técnicos Industriales de Concepción; Liceo de Coronel; Esc. Industrial y Escuela Vocacional de Lota; Escuela de Pesca de San Vicente (Talcahuano), etc.

A objeto de mantener esta benefactora obra en bien de los estudiantes de escasos recursos, el Directorio de esta Institución, formada por prestigiosos vecinos y educadores de la localidad, invita a todas las personas que lo deseen voluntariamente a hacerse SOCIO COOPERADOR DE ELLA con una cuota anual (siendo la mínima de 60 pesos) o bien a que donen a ella cochas de caridad en memoria de seres queridos o de hombres ilustres, en la seguridad de que esta cooperación será la simiente que germina en bien del progreso y engrandecimiento de nuestra Patria y la humanidad.

CREDITO

SOLICITELO EN

"CASA OSSES"

COMERCIO 691 - LOTA

6 MESES PLAZO

La Opinión de Lota

LOTA ALTO, JUNIO DE 1950

Amenaza al consumo de Carbón

El plan que actualmente estudian los Ferrocarriles del Estado, de electrificar la red Sur hasta Chillán, indudablemente, si llega a realizarse, provocará un trastorno serio en el mercado interno del carbón, puesto que dejarán de consumirse por lo menos una cantidad de cien mil toneladas de este combustible, por año.

Dicha reducción de consumo en el mercado nacional, aquél que justamente está exento de las contingencias que afectan al volumen de la exportación, provocaría cesantía en el trabajo y crearía un problema de contornos graves a una industria como la carbonífera, que en la actualidad se halla abocada a la modernización y mecanización de las faenas, obras de elevado costo, para satisfacer los requerimientos nacionales y destinados a aumentar la explotación.

Aunque el desarrollo de la electrificación en general constituye uno de los planes gubernativos, no es menos cierto que tales obras podrían emprenderse en otros sectores de actividades industriales, de nueva creación, que no son consumidoras de carbón y que, por lo tanto, no contribuirían a intensificar un problema de falta de consumo, cuando las empresas carboníferas buscan aumentar su producción, a costa de fuertes desembolsos y de cuyo éxito depende el bienestar de miles de obreros que trabajan en las faenas mineras.

Debemos esperar que el Gobierno, atento a evitar todo cambio que vaya contra el equilibrio económico, meditará sobre las consecuencias inmediatas y futuras de la electrificación de la red Sur a Chillán, y no deseará, por ahora, emprender una obra de tal naturaleza, que no es urgente y que provocaría graves trastornos a una industria vital del país.

Nuevo Director de la Compañía Lota

En la vacante producida por el sensible fallecimiento del Director señor Eduardo Covarrubias Valdés (q. e. p. d.), acaecido a principios de Mayo pasado, fué nombrado miembro del Consejo Directivo de la Compañía Carbonífera e Industrial de Lota, el señor Guillermo Correa Fuenzalida, persona vastamente vinculada en círculos comerciales y políticos del país.

El señor Correa Fuenzalida es actualmente Consejero de la Corporación de Fomento de la Producción, de la Sociedad Nacional de Agricultura, del Banco de Chile, de la Compañía de Teléfonos, de la Sociedad Agrícola y Forestal "Colcura" S. A. y, asimismo, Presidente del Consejo Directivo de la Fábrica Victoria de Puente Alto.

Sirve, también, la cátedra de Derecho Civil, en la Universidad de Chile.

El señor Correa Fuenzalida se ha distinguido, además, por sus actividades públicas, habiendo sido Parlamentario y Ministro de Estado, durante la Administración Alessandri y González Videla.

Don EDUARDO COVARRUBIAS VALDES

El Sábado 6 de Mayo falleció repentinamente en su residencia en Santiago, don Eduardo Covarrubias Valdés.

El señor Covarrubias perteneció al Consejo Directivo de esta Empresa, ininterrumpidamente, por 30 años, quince de los cuales fué su Vicepresidente y, a la fecha de su fallecimiento, era también Presidente del Banco Hipotecario y Director de otras empresas comerciales e industriales.

Dotado el señor Covarrubias de un amplio espíritu público, fué en otra época parlamentario destacado y en la Cámara de Diputados y en el Senado de la República, donde perteneciera por varios períodos, dejó claro testimonio de su talento y preparación, particularmente en materias económicas y sociales. Hombre de versación múltiple y de extraordinaria actividad, junto con aportar su ponderado criterio y su capacidad reconocida, a las empresas que le habían designado Consejero, dedicaba también parte de su actividad a los negocios agrícolas, ocupando asimismo un lugar desiacado en la docencia, donde desempeñó la cátedra de Hacienda Pública en la Universidad Católica.

En lo que concierne a nuestra Compañía, la dilatada permanencia del señor Covarrubias en el Directorio de esta Empresa, es también una prueba de las cualidades que adornaban su personalidad. Poseía don Eduardo, condiciones relevantes de criterio, inteligencia y versación en los negocios carboníferos, y sus opiniones y consejos, expresados siempre con singular delicadeza y caballerosidad, eran escuchados y atendidos de inmediato por sus colegas del Directorio, pues ellos invariablemente fueron una garantía de éxito y de conveniente realización.

Su corazón bondadoso lo convertía en uno de los principales impulsadores de toda iniciativa de progreso tendiente al bienestar y mejoramiento de índole social, destinada a favorecer a los empleados y obreros de la Empresa y su preocupación permanente a este respecto, lo señalaron como el más entusiasta favorecedor de este importante aspecto de nuestra industria.

El desaparecimiento del señor Covarrubias constituye, no sólo un motivo de dolor para sus compañeros en el Consejo Directivo, puesto que es también una pérdida irreparable para aquellos que colaboran en los demás cargos de la Compañía, por quienes don Eduardo sintió una especial predilección.

La "Opinión de Lota", voz y eco de los que trabajan al servicio de esta importante industria nacional, desea los merecimientos del ilustre ciudadano, ejemplo de modestia y humildad cristianas, que sabía aquilatar los esfuerzos y condiciones de sus colaboradores, y que velaba por ellos, y cuyo fallecimiento lamenta sinceramente, haciendo llegar las expresiones del más sentido pesar a su distinguida familia.

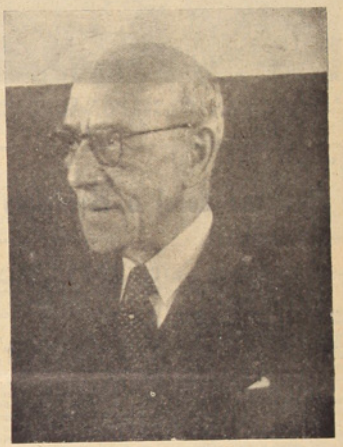

Sesenta años de labor

El 10 del presente, cumple sesenta años en la firma Wessel, Duval & Cía. S. A. C., don Guillermo E. Purcell, Presidente del Directorio de la Compañía Carbonífera e Industrial de Lota.

El señor Purcell ingresó a la firma de la cual hoy es socio principal, de junior, habiendo escalado, gracias a sus méritos, capacidad e inteligencia, todos los cargos de esta importante organización comercial. Durante varios años, el señor Purcell se desempeñó como Gerente General y Presidente de Wessel, Duval & Cía. S. A. C., y en la actualidad se encuentra retirado de la parte ejecutiva de este negocio.

"La Opinión de Lota", se complace en señalar el aniversario y destaca en forma muy grata, el ejemplo que constituye para todos los hombres de trabajo, lo que puede lograrse mediante una vida entera dedicada al servicio de una Empresa, cuando, además, se agregan los merecimientos y condiciones especiales que reune el Presidente de nuestro Consejo Directivo, quien goza de simpatía y aprecio general y a quien hacemos llegar nuestras felicitaciones más cordiales en este aniversario de excepcional relieve.

LOS CONOCIMIENTOS DE PRIMEROS AUXILIOS LE SERAN UTILES EN EL TRABAJO Y TAMBIEN EN SU CASA

El Presidente de Chile en EE. UU.



S. E. el Presidente de Chile, señor Gabriel González Videla, regala una manta de huaso al Alcalde Sr. Williams O'Dwyer

Educación Cívica

Gobierno Local o Municipio

TODOS debemos cooperar en la realización de las obras de beneficio común; pero muchos no quieren o no pueden y la cooperación voluntaria es a veces insuficiente para realizarlas. Debe, pues, existir una autoridad local que cuide del orden, el aseo, ornato y salud de la población; que no se adulteren los alimentos, que no se robe en el peso ni se abuse en los precios; que las calles se mantengan aseadas y se arreglen los caminos.

La autoridad que se ocupa de ejecutar estos servicios y que obliga a los vecinos a que cooperen en favor del bien común, es la que constituye el Gobierno local o Municipio.

Para comprender mejor lo que es este Gobierno local no tenemos sino que trasladarnos a nuestra propia casa. En ésta, el padre —de acuerdo con la madre— estudia las necesidades del hogar y la mejor forma de hacerlo agradable y cómodo; dispone y distribuye los fondos necesarios para los gastos. Es el padre, entonces, el Jefe, la autoridad en el hogar; así como hay un Jefe, una autoridad en el Gobierno local.

La madre cuida de que se inviertan bien los dineros destinados a cubrir las necesidades de la casa, y no sólo se ocupa del alimento, del vestuario, de la educación y alegría de la familia, sino que vela por el orden y embellecimiento del hogar. Ella, la madre, representa a uno de los funcionarios encargados por el Gobierno local de vigilar, la salubridad y ornato de la localidad.

Los niños representan a los vecinos de la localidad. Si ellos, en vez de ayudar a sus padres en la conservación de todo lo que hay en el hogar, destruyen lo que existe, ese hogar aparecerá siempre como en ruinas, desaseado y desagradable. Toca entonces, a los niños cooperar al gobierno de la casa, como los vecinos deben cooperar al adelanto y ornato de la localidad.

La misma comparación puede hacerse entre el Municipio y la Escuela. Si dejamos al Director solo para mantener el orden y el aseo de la Escuela, si los profesores no cuentan con la ayuda de sus alumnos, y éstos se dedican a arrojar papeles, a rayar las paredes, a romper las plantas y destrozar todo lo que encuentran a mano, ahí habrá confusión, fealdad, desagrado. El Director y los profesores se sentirán desilusionados, y los alumnos no le tendrán cariño a su Escuela. Lo mismo acontece con el Municipio; si la autoridad no cumple o cumple mal, o si cumpliendo bien los vecinos no cooperan, nadie sentirá cariño por el pueblo, y éste seguirá sumido en el más triste abandono.

B. W.

RINCON LITERARIO

La Fuga de los Cisnes

Reina en el lago de los misterios tristeza suma:
los bellos cisnes de cuello negro de terciopelo,
y de plumaje de seda blanca como la espuma,
se han ido lejos, porque del hombre tienen recelo.

Aun no hace mucho que sus bandadas eran risueños
copos de nieve, que se mecían con suavidad
sobre las ondas, blancos y hermosos como los sueños
con que se puebla de los amores la bella edad.

Eran del lago la nota alegre, la nota clará,
que al panorama prestaba vida y animación;
ya fuera un grupo que en la ribera se acurrucara,
ya una pareja de enamorados en un rincón.

¡Cómo era bello cuando jugaban en la laguna,
batiendo alas en los ardientes días de sol!
¡Cómo era hermoso cuando vertía la clara luna
sobre los cisnes adormecidos su resplandor!

El lago amaban donde vivían como señores,
los nobles cisnes de regias alas; pero al sentir
cómo implacables los perseguían los cazadores,
buscaron tristes donde ignorados ir a vivir.

Y poco a poco se han alejado de los parajes
del Budi hermoso, que ellos servían a decorar,
yéndose en busca de solitarios lagos salvajes
donde sus nidos, sin sobresaltos, poder formar.

Quedaban pocos; eran los últimos que no querían
del patrio lago las ensenadas abandonar,
sin contagiarse con el ejemplo de los que huían,
confiando siempre de los peligros poder salvar.

Mas, desde entonces, fué su destino, destino aciago,
ser el objeto de encarnizada persecución:
vióseles siempre de un lado a otro cruzar el lago,
huyendo tímidos de la presencia del cazador.

Y al fin, cansados los pobres cisnes de andar huyendo,
se reunieron en una triste tarde otoñal,
en la ensenada donde solían dormirse oyendo
la cantinela de los suspiros del totoral.

Y allí acordaron que era prudente tender el vuelo
hacia los sitios desconocidos del invasor,
yendo muy lejos, tal vez hallaran bajo otro cielo
lagos ocultos en un misterio más protector.

¡Y la bandada gimió de pena, sintiendo acaso
tantos amores, tantos recuerdos dejar en pos!
¡Batieron alas, vibró en el aire frufrú de raso
que parecía que era un sollozo de triste adiós!

El primer salario

Yo cogí el jornalillo en mi mano,
lo besé muchas veces, llorosa
contemplé a aquel hijito del alma,
y le dije yo así, de esta forma:
"Dios te dé salud, suerte, mi cielo,
"pa ganar tus jornales con honra.
"Ay qué bien va a saberme, hijo mío,
"ese pan que yo lleve a mi boca
"cuando piense que tú lo ganaste
"con amor pa que yo me lo coma!"
Estoy d'alegría
así como loca,
no sé qué me pasa
que estoy tan gozosa;
mi pituso, el chaval que pa Enero
cumplirá quince añitos, ya cobra
d'aprendiz de ebanista un rialillo,
un rialillo, señá Telésfora!
usted que fué madre
y aprecia estas cosas
¿No es verdad que un hijo como éste,
tan güeno, tan güeno, dá gloria?

ANTONIO CASERO (Español)

Reina en el lago de los secretos tristeza suma,
porque hoy no vienen sobre sus linfas a reflotar,
como otras veces, los nobles cisnes de blanca pluma,
nota risueña que ya no alegra su soledad.

Si, por ventura, suelen algunos cisnes ausentes
volver enfermos de la nostalgia por contemplar
el lago amado de aguas tranquilas y transparentes,
lo hallan tan triste que, alzando el vuelo, no vuelven [más.

Somos los cisnes que perseguidos buscan la calma
huyendo siempre de los peligros con gratitud;
rotas las alas en el vacío huyen del alma
las ilusiones que hacen tan bella la juventud.

Cuando se alejan las ilusiones forman bandadas
que dejan tristes las soledades del corazón,
si alguna vuelve, de blancas alas, huye espantada
ante un desierto de escepticismo y decepción.

AUGUSTO WINTER

DE TODO UN POCO

Ahora que los árboles se despojan de sus hojas y las calles ofrecen de continuo con charcos de agua, parece que toda actividad estuviera paralizada. El frío del invierno con sus lluvias amargas invita a recostarse en un sillón junto a la estufa viendo el chisporroteo del fuego. Sin embargo también para esta época existen actividades deportivas. Es así como el salón de pelitroque del Casino de Lota Alto, a eso de las seis de la tarde para adelante, vése lleno de alegres empleados, empeñados para lograr a sus respectivas repuricciones el anhelado triunfo. Ha empezado el campeonato de pelitroque interseccio-nes.

El pueblo de Lota tiene un nuevo Alcalde en la persona del Dr. Oscar Espinoza Lavanchy. Felicitamos al Dr. por su designación.

Muebles "Lautaro"

Juegos de Comedores,
Juegos de Living,
Juegos de Dormitorios,
Muebles sueltos.

CONSTRUCCIONES DE MUEBLES
A PEDIDO DE CLIENTES

Grandes facilidades de pago

Buenos materiales, mejores precios

Comercio 873 - LOTA

VEA CATALOGOS

Erogación voluntaria

Hugo Ganga, que trabaja de electricista en el Depto. Eléctrico, nos encarga agradecer por intermedio de este periódico a todos sus jefes y compañeros de labores que se dignaron cooperar en la erogación voluntaria que se le hizo en su favor con motivo de encontrarse enfermo hospitalizado en Concepción. Hace extensivos estos agradecimientos al personal del Muelle Embarque, los que también le hicieron una erogación voluntaria.

Los erogantes son los siguientes: Por Superficie Eléctrica:, señores: R. Herrera, Sigifredo Padilla, Crosoto, C. Candell, M. Beltrán, M. Solazar, R. Correa, L. Rodríguez, L. Llanos, M. Rodríguez, E. Soto, J. Tapia, M. Gutiérrez, M. Muñoz, R. Moraga, L. Muñoz, J. Vega, V. Fierro, H. Arriagada, L. Escobar.

Por el Muelle Embarque, señores: Alfonso Chamblas, Julio Oñate, Heriberto Neira, Arturo Espinoza, Isaac Santibáñez, Julio Cuevas, Luis Muñoz, Mario Valencia, José Valencia, Francisco López, José Torres González, Sergio Inzunza, José Muñoz, Julio Lollema, Enrique Godoy, Miguel Gálvez, José Durán, Luis Quintana, José Miranda, Luis A. Huerta, Fidel Contreras, Juan Gallardo, Raúl Urizar, Manuel Zentano, Arturo Perales, Rubén Medina, Sergio Reyes, Manuel Camaño, Manuel Venegas, Eleodoro Inostroza, Humberto Inostroza, Arocindo Muñoz y Vicente Neira.

CONOZCA LAS LEYES CIVILES SOBRE EL MATRIMONIO; ASISTA A LA CONFERENCIA DEL 9 DE JUNIO

25 años cumple hoy la Escuela de Música de la Cía. Carbonífera e Ind. de Lota

Fué fundada el 1.° de Junio de 1925.-Su iniciador el Sr. Astorquiza.-Su primer y actual Profesor Sr. Víctor Viveros Montes.-Disciplina férrea entre sus componentes.-Los más antiguos



Grupo general que componen el Orfeón de la Compañía



Don Víctor Viveros Montes, Profesor y Director de la Escuela de Música

Es indiscutible el valor de un instrumental en un pueblo o localidad y especialmente en una empresa grande como la nuestra, para dar libre expansión al espíritu y recrearse a los acordes melodiosos de una marcha o de una sinfonía. Es así como allá por el año 1925, a iniciativa del señor Octavio Astorquiza, por aquellos entonces Jefe de Bienestar, la Empresa autorizó la formación de un conjunto instrumental, denominándola Escuela de Música y a la cual podía ingresar tanto empleados como obreros.

Su primer y actual Profesor y Maestro, señor Víctor Viveros Montes, le ha impreso desde su fundación un ritmo conforme a las buenas intenciones de la empresa y es así como luego se registraron numerosos nombres de obreros y empleados que quisieron incorporarse a esta Escuela de Música. Una ardua tarea le correspondió al señor Viveros Montes para enseñar las primeras notas a los interesados, pero esa tarea fué recompensada cuando ya pudieron tocar los instrumentos respectivos. Una mañana de Fiestas Patrias, hicieron su primera presentación con 30 integrantes, muy bien uniformados, buen instrumental que fué integramente costeado por la Compañía.

Impresionó favorablemente esta presentación y ha seguido en esta larga trayectoria sin bajar en absoluto su calidad, encontrándose actualmente en un brillante pié de superación.

Desde esta Escuela de Música, han salido muchos profesionales en el arte, diseminados a lo largo del país, en bandas del Ejército, en la Marina, en Carabineros y civiles de gran nombre.

25 años de existencia es una bonita etapa, y hoy cuenta esta Escuela con un Orfeón compuesto de 20 músicos, siendo los de más antigüedad, o sea con más de quince años de servicio, los señores: Carlos Suazo, que toca barítono; Pedro Lozano, que toca clarinete; Nicanor Espinoza, que toca requinto y Manuel Jara, que toca bombo.

Es digno de destacar la férrea disciplina que siempre se observa entre los componentes del Orfeón y le hemos visto a través de 25 años de existencia tocar con ese mismo entusiasmo y espíritu viril.

Es en realidad un orgullo para la Empresa poder contar con un Orfeón de la calidad del actual y en su afán de mantener una cosa semejante no omite objeción alguna para seguir contando con una Escuela de Música que a la vez instruye e ilustra a todo componente perteneciente a la Empresa.

Hemos sabido que con motivo de este aniversario tocará en la Plaza Matías Cousiño en Lota Alto, una retreta especial el Viernes 2 del presente.

Presentamos al señor Víctor Viveros Montes y alumnos de esta Escuela de Música, nuestro cordial saludo y hacemos votos por la prosperidad y engrandecimiento del conjunto.

El Oriental

Receptor Standard Electric en un mueble artístico de gran gusto.

Gabinete de madera a la laca con motivos dorados pintados a mano. Tres colores: Negro Azabache, Verde Esmeralda, Rojo Concho de Vino. Cerrado, el mueble dá el aspecto de cofre oriental, el cual al abrirse presenta un receptor de excelente tonalidad, que será un adorno artístico en las salas más elegantes.

Radios "Philco" y "Standard Electric"

VISITENOS SIN COMPROMISO

Distribuidores exclusivos:

"Muebles Lautaro"

PARRA Hnos. Ltda.

COMERCIO 873 - LOTA

EROGACIONES VOLUNTARIAS

Nieves Muñoz, que trabaja de jornalero en la Población, agradece muy sinceramente a todos los compañeros de trabajo que cooperaron en la erogación voluntaria que se le hizo con motivo de su enfermedad.

Los erogantes fueron los siguientes: Vicente Toro, Guillermo Pruensinger, Carlos Fuentealba, José Maldonado, Pedro Espinoza, Jacinto Carrasco, Enrique Reyes, Guillermo Carrillo, Santiago Lovin, José M. Torres, Rigoberto Leal., Juan Aguilera, Juan Espinoza, Fidel Arriagada, Tránsito Verdugo, Raúl Arellano, Pedro Lozano, Sebastián Carrasco, Fernando Aravena, Deltín Zambrano, Luis Cuevas, Carlos González, Luis A. Hernández, Lorenzo Inzunza, José Rebolledo, Francisco Morales, José Mardones, Enrique Lorensen, Manuel Fica, Carlos Pérez, H. Rivera, Manuel Reyes, Pedro Riquelme, Lorenzo Cartes, Eleodoro Avello, Humberto González, Alberto Jerez, Juan Fco. Chamorro, Fco. Morales, Luis Alarcón, Juan Ganga, José M. Rivas, José Blas, Juan Rebolledo, Juan Muñoz, Miguel Oporto, Salustiano Acevedo, Leonardo Fernández, Javier Espinoza y Juan Morales.

Rosa Martínez vda. de Fuentes, hace público sus agradecimientos a todos los compañeros de trabajo que fueron de su marido, don Santos Fuentes Paredes (Q. E. P. D.), por la erogación voluntaria que se le hizo con motivo del fallecimiento de su esposo, como asimismo agradece también a la Sociedad de Maquinistas y Fogoneros.

Los erogantes fueron las siguientes personas: Manuel Gajardo, José Contreras, Wenceslao Suazo, Leandro Sanhueza, I. Olivares, José Peralta, René Campos, A. Arrotia, Diego Medina, Salomón, Pedro Meyer, E. Sánchez, F. Ríos, Lazo San Martín, Alfonso Vergara, Juan Bta. Salgado, José Fuentealba, Cerafín Gutiérrez, Alfredo Vega, Juan Bta. Araneda, Juan de Matta M., José Contreras T., Teófilo Sánchez, Jorge Balastra, Ricardo Inzunza, Manuel Henríquez ,Oscar Arros, Luis Carrillo, Carlos Aguilar, Carlos Vásquez, Eliseo Herrera, Mercedes Paredes, Enrique González, José Paredes, Humberto Yáñez, M. Córdova, Oscar Andaur, Luis Leal, B. Vásquez, Juan Acuña, Julio Chaparro, Miguel Sáez, Carlos Espinoza, Delicio Pedreros, B. Medina, Víctor Maldonado, G. Flores, José Aguilera, Luis Castro, Tomás Riffo, Aparicio Pontene, Carlos Arce, Juan I. Alarcón, Raúl Garrido, Fernando Suazo, Víctor M. Fernández, Manuel Maldonado, Lizama, Luis Recabal y R. Inostroza.

La señora Mercedes Silva de Opazo, agradece sinceramente a todas las personas que se dignaron cooperar en la erogación voluntaria que se le hizo con motivo del fallecimiento de su hijito Daniel Opazo Silva, como asimismo a todas aquellas que enviaron ofrendas florales y a las que acompañaron el féretro al cementerio.

Damos a continuación la lista de los erogantes: Julio Pérez de Arce, Manuel Gutiérrez, Fernando Silva, Rudecindo Silva, Anselmo Silva, Porfirio Silva, Alejandro Opazo, María Elena de Opazo, Teresa de Hernández, Luis Vergara, Margarita Lozano, Felicinda Gacitúa, Guillermina Urra, Rosa Sierra, Carlos Jiménez, Ismael 2° Villar, René Valdebenito, José Valeriano y Eduardo Lozano.

EL HOMBRE QUE SALVA UNA VIDA ES UN "BENEFACTOR DE LA HUMANIDAD". LO QUE USTED NECESITA PARA ADQUIRIR TAN HERMOSO TITULO SE LO BRINDAN LOS CURSOS DE PRIMEROS AUXILIOS

Con una sesión solemne y comida íntima celebraron sus 55 años de existencia los Bomberos de Lota

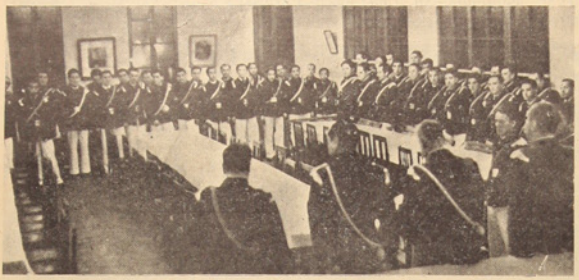

Durante la sesión solemne



Grupo general del Cuerpo de Bomberos "Matías Cousiño"

Conforme lo dijimos en nuestro número anterior, los bomberos lotinos celebraron sus 55 años de existencia con una sesión solemne y una comida íntima, actos que se efectuaron en los salones del Cuartel.

Con uniforme de parada se reunieron el Viernes 12 del mes pasado, para asistir a la sesión solemne, que fué presidida por el señor Superintendente don J. Isidro Wilson, quien inició esta sesión solemne haciendo recuerdos de los fundadores y de la trayectoria de la institución.

El Secretario General, leyó el acta de fundación y la nómina de los primeros fundadores.

Se leyeron también numerosas notas de felicitación de distintos Cuerpos de Bomberos de la Provincia, como donaciones en dinero que hicieron algunas escuelas, instituciones y particulares.

Después de este acto solemne se pasó a los comedores en donde se sirvió la comida .A la hora oportuna el señor Superintendente usó de la palabra para hacer una exposición de vida bomberil y tuvo palabras de reconocimiento para aquellos primeros visionarios que fundaron el Cuerpo de Bomberos, y terminó exhortando a los voluntarios a seguir trabajando con el mismo amor propio como lo han hecho hasta ahora.

A continuación el Ayudante General del Cuerpo, señor Fernando Fuentes Torres, leyó un trabajo alusivo a los 55 años de vida y a la dilatada y esforzada vida de la entidad bomberil. También el señor Eleodoro Cifuentes, voluntario de la Primera Cía., hizo una detallada exposición de los Cuerpos de Bomberos de Chile, trabajo que resultó muy interesante y acabado.

El Teniente Primero de la Primera Cía., señor Fuentes, dió lectura a un artículo de "El Mercurio" de Santiago, sobre las impresiones que le causaron a un periodista argentino la actuación de los bomberos chilenos en todo lo relacionado con la propiedad ajena.

Finalmente el Secretario General, señor Rolando del Río dió por cerrado el acto, entonándose la Canción Nacional y el Himno al Bombero.

Así en forma sencilla celebró su aniversario el Cuerpo de Bomberos "Matías Cousiño" de Lota.

Mareas correspondientes al mes de Junio de 1950, en el Puerto de Lota

	PLEA		BAJA			PLEA		BAJA	
	Hora	Altura	Hora	Altura		Hora	Altura	Hora	Altura
Dia	h. m.	mts.	h. m.	mts.	Dia	h. m.	mts.	h. m.	mts.
1	11.01	1.83	04.25	.....	16	11.11	1.62	04.26	0.19
	23.35	1.16	17.49	.....		23.44	0.98	18.09	0.10
2	11.50	1.83	05.10	.....	17	11.48	1.62	05.00	0.22
	.....	.....	18.43	.....		.....	.....	18.48	0.10
3	00.30	1.10	05.57	0.07	18	00.26	0.98	05.38	0.22
	12.39	1.77	19.38	.....		12.21	1.59	19.28	0.10
4	01.25	1.04	06.48	0.16	19	01.10	0.98	06.19	0.28
	13.31	1.68	20.31	.....		13.03	1.56	20.08	0.13
5	02.25	1.01	07.45	0.25	20	01.55	0.98	06.19	0.28
	14.23	1.59	21.33	0.07		13.46	1.49	20.50	0.13
6	03.31	1.01	08.49	0.31	21	02.41	1.01	08.00	0.34
	15.22	1.46	22.32	0.10		14.32	1.43	21.35	0.15
7	04.41	2.04	10.04	0.37	22	03.35	1.04	09.01	0.37
	16.22	1.34	23.27	0.16		15.25	1.34	22.21	0.16
8	05.47	1.10	11.26	0.40	23	04.32	1.10	10.17	0.37
	17.24	1.25	.....	0.16		16.26	1.28	23.10	0.16
9	06.45	1.16	00.20	.....	24	05.32	1.22	11.43	0.34
	18.23	1.16	12.43	0.40		17.33	1.22	23.58	0.16
10	07.32	1.25	00.57	0.19	25	06.31	1.34	.....	.....
	19.20	1.13	13.49	0.34		18.39	1.16	12.57	0.28
11	08.13	1.34	01.36	0.19	26	07.31	1.46	00.51	0.13
	20.08	1.07	14.42	0.28		19.43	1.13	14.07	0.19
12	08.50	1.43	02.12	0.19	27	08.21	1.62	01.46	0.10
	20.54	1.04	15.28	0.25		20.45	1.13	15.07	0.10
13	09.24	1.49	02.45	0.19	28	09.13	1.74	02.32	0.07
	21.38	1.04	16.11	0.19		21.44	1.13	16.04	.....
14	09.59	1.56	03.18	0.19	29	10.03	1.80	03.22	0.07
	22.21	1.01	16.51	0.16		22.37	1.13	16.56	0.00
15	10.35	1.59	03.51	0.19	30	10.52	1.86	04.11	0.04
	23.01	1.01	17.30	0.13		23.29	1.13	17.45	.....

Regresó de Brasil, Porto Alegre, el señor José Roque Obreque

Instaló y dejó personal adiestrado en circadoras

Hace dos meses atrás dimos cuenta de la partida a Brasil, Porto Alegre, del señor José Roque Obreque, quien fué designado para hacer este viaje con el propósito de instalar las circadoras 7-B en dicho punto.

Ahora ha regresado y trae la óptima impresión del país en que estuvo y nos cuenta que fué allá por cuenta de la firma de los señores Wessel, Duval y Cia. S. A. C. de Santiago, con el fin de hacer las instalaciones de las circadoras en las nuevas minas que se han descubierto en Porto Alegre, en la firma Mineracao Geral Do Brasil Ltda.

Relativamente fácil le fué entrar en la situación que se le había encomendado y pudo dentro de dos meses terminar la instalación de dichas maquinarias y dejar personal perito en el manejo de ellas.

Nos dice el señor Obreque que le trataron muy bien allá y trae certificados especiales de Ingenieros y Técnicos extranjeros que hablan de la calidad del señor Obreque.

Viene también muy agradecido de la firma Wessel, Duval y Cia. S. A. C. de Santiago, que es a la vez representante de la Joy Manufacturing Company de EE. UU., ya que pudo con toda facilidad y comodidades trasladarse a Porto Alegre. Viajó en avión, haciendo escala en Buenos Aires, Montevideo, Río Janeiro, Sao Paulo y Porto Alegre.

Felicitamos al señor Obreque y nos alegramos que un obrero lotino, perteneciente a esta empresa carbonífera, haya sido designado para enseñar el manejo de las circadoras en Porto Alegre.

Después de 38 años de servicio en el Magisterio jubila Directora de la Escuela No. 21, señora Lidia Benard de Faúndez

La Superioridad de los Servicios de Educación ha llamado a un merecido y justo descanso —jubilación— a la señora Lidia Benard de Faúndez, Directora hasta no hace mucho de la Escuela Nº 21 de Coronel, ubicada en Lota, por sus 38 años de servicios prestados en el Magisterio Nacional.

Sus colegas de labores y miembros de la Sección Lota de la Unión de Profesores de Chile, han felicitado muy efusivamente a la señora Lidia de Faúndez por tan merecida Jubilación.

Nosotros nos adherimos gustosos a estas muestras de confianza y felicitación que el profesorado ha brindado a esta antigua maestra.



MATRIMONIO Y MEDICINA. CONFERENCIA POR EL Dr. LECENNELIER. SABADO 10. TEATRO

Grandes caracteres adquirió el homenaje realizado a los Héroes de Iquique

Verdadera fiesta patriótica se vió en la Plaza de Armas de Lota Bajo.—Diversas ceremonias se celebraron.—El acto cívico en la Plaza.—Destacamento de marinería desfiló gallardamente como asimismo Scouts, Escuelas, etc.—Los discursos.

Grandes y solemnes caracteres adquirió el homenaje tributado el Domingo 21 del mes pasado en nuestra localidad a los mártires de Iquique. La Plaza de Armas, centro y corazón de Lota, se vió concurridísimo de público para presenciar las diversas ceremonias, aparte de las autoridades civiles y militares, destacadas personalidades lotinas y altos jefes de la Compañía Carbonífera e Industrial de Lota.

LAS ESCUELAS Y DESTACAMENTO DE MARINERIA

Las Escuelas se hicieron presente con todo su alumnado y en correcta formación ocuparon la parte poniente del kiosko de la Plaza, esperando la iniciación de las ceremonias, Más o menos a las 10.20 horas, llegó a la Plaza de Armas un destacamento de marinería de desembarco que concurrían espontáneamente a sumarse a las fiestas y que, después de todo, constituyó la nota más sobresaliente y descollante de los diversos actos patrióticos.

LAS AUTORIDADES

Luego después llegaron las autoridades civiles y militares, las que fueron recibidas por el Mayor de Carabineros, señor Ramón Aravena y por el Alcalde señor Pablo E. Luarte.

En el kiosko que servía de tribuna oficial, notamos la presencia del Alcalde de la Comuna de Lota, señor Pablo E. Luarte; del Subdelegado Civil, señor Daniel Copaja; del Mayor de Carabineros, señor Ramón Aravena; del Capitán de Puerto subrogante, Sr..Roberto Schingcts; del Sub Administrador de la Compañía Carbonífera, señor J. Isidro Wilson; del Jefe del Departamento de Bienestar, señor Armando Hodge, del Vice Superintendente del Cuerpo de Bomberos de Lota, señor Jorge Barra, del Director de la Escuela N.º 6, señor César Colima Lobos, etc.

EL ACTO CIVICO

Siendo las 10.45, se dió comienzo a la ceremonia cívica con la ización del pabellón nacional y Canción Nacional, coreada por todo el público y escuelas.

LOS ORADORES

El Capitán Sr. Alfredo Santelices, a cargo del destacamento de Marinería del Apostadero Naval de Talcahuano, a nombre de los marineros de Chile, pronunció una bellísima alocución patriótica que llegó al alma de los concurrentes por su contenido.

El profesor, señor Pedro Marchones Barrientos, hijo de la tierra de Prat, cantó una semblanza épica a Prat y a sus mártires, que fué larga y ampliamente aplaudida por el público.

EL DESFILE

Cerca de las 11.30 horas, finalizó el acto cívico, procediéndose de inmediato, al desfile de la fuerza de marinería, scouts, escuelas, etc. Frente al Cuartel de la Octava Comisaría de Carabineros y siguiendo por calle Galvarino, se ubicaron estos grupos, desfilando luego después de la siguiente manera:

Destacamento de Marinería del Apostadero Naval de Talcahuano, Brigadas de Boy Scouts y Escuelas Particulares y Públicas.

Llamó intensamente la atención la brillantísima presentación de la marinería que, en correcta y viril presentación, pasaron ante las autoridades, exhibiendo la calidad física y moral de nuestro soldado chileno. También tuvo destacada actuación la Banda de Guerra de la Escuela "Matías Cousiño", como así mismo de su alumnado, ganándose los aplausos del público.

PARTIDOS DE BASKET-BALL

Finalizando el desfile, se procedió a realizar los encuentros basquetbolísticos, en la cancha del Yale Sporting Club, cuyos resultados fueron los siguientes:

Huracán vs. Rodríguez. Ganó Rodríguez por la cuenta de 18 por 14.

Yale vs. Central. Ganó Yale por 16 contra 10.

Enseguida interviene Rodríguez contra Yale, triunfando este último por 14 contra 13, tras acciones más o menos interesantes.

COCTEL

La primera autoridad de la Comuna ofreció un cóctel de honor a las autoridades civiles y militares en el Club Social, pronunciando en esta ocasión el señor Alcalde don Pablo E. Luarte, un discurso magnífico en que hizo ver la acción de Prat y los suyos al rendir la vida por la Patria.

EL ACTO LITERARIO EN EL GIMNASIO

Realmente que se hizo estrecho el Gimnasio de Lota Alto de la Compañía Carbonífera para contener la enorme concurrencia que se dió cita a este lugar para presenciar el gran acto literario-artístico, que tradicionalmente nos presentan las escuelas de la Empresa Carbonífera de Lota.

Todos los números que se presentaron fueron muy celebrados y aplaudidos por el público. Digno de destacar fueron los números "Dramatización del Combate Naval de Iquique" y la "Gimnasia Descriptiva", que produjeron gran impresión en el público y sentida alegría.

La mayoría de los actos en conmemoración de la Epopeya de Iquique, fueron amenizados por el Orfeón de la Compañía, que esta vez tuvo una dura jornada ya que actuó tanto en Lota Alto como en Lota Bajo, ya que así la Compañía aporta al mayor brillo de cada número oficial que se celebre por cuanto dispone que el Orfeón, amenice los actos.

Como se vé, el 21 de Mayo en Lota, fué celebrado con alto relieve y que se pudo apreciar el espíritu patriótico de toda la concurrencia a cada acto oficial que se programó ese día.



ZAPATERIA IMPERIO

J. LEON H.

COMERCIO 736 - LOTA

EL MEJOR CALZADO AL MENOR PRECIO

Esta Casa obsequia dinero en efectivo por cada compra que Ud. haga

Condolencia del Directorio a familia del señor Covarrubias

Reproducimos a continuación el texto de la nota que el señor Gerente General, en nombre del Consejo Directivo, envió a la familia del Director señor Eduardo Covarrubias Valdés (Q. E. P. D.):

Valparaíso, 8 de Mayo de 1950.

Señor don
Jorge Covarrubias Sánchez.
SANTIAGO.

Estimado amigo:

El Directorio de la Compañía Carbonífera e Industrial de Lota se ha impuesto con profundo pesar del sensible fallecimiento de su señor padre, don Eduardo Covarrubias Valdés, que desde el cargo de Director colaborara por espacio de 30 años en las tareas directivas de la Empresa, aportando su esfuerzo continuado y los acertados consejos que le inspiraron su inteligencia y sus reconocidas virtudes.

En el seno del Directorio se guardará siempre un afectuoso recuerdo del colega cuya caballerosidad y ponderado criterio fué la norma de todas las actuaciones de su vida.

Quiero también representarle el pesar que su fallecimiento ha causado entre el personal de empleados y obreros de la Compañía que tuvieron en él uno de los más decididos impulsadores de todas las iniciativas de carácter social en beneficio de quienes laboran en la Empresa.

Junto con hacerles llegar esta condolencia deseo expresarle que el desaparecimiento de don Eduardo ha constituido para mí un especial motivo de pesar ya que me ligaban a él vínculos de sincero afecto basados en la amistad fraternal y bondadosa con que siempre me distinguiera.

Rogándole transmitir estos sentimientos a cada uno de sus hermanos, lo saluda muy atentamente su afmo. S. S. y amigo.

CIA. CARBONIFERA E INDUSTRIAL DE LOTA

Guillermo Videla Lira
Gerente General

Matrimonio



Contrajo matrimonio en Concepción, el señor Miguel López y la señorita Violeta Lamas Soto

MANIFESTACION

El personal de empleados de la I. Municipalidad de esta Comuna, ofreció una comida a los señores Pablo Luarte y Pablo Salgado, con motivo de terminar sus funciones de Alcalde y Regidor, respectivamente.

A la hora oportuna ofreció esta manifestación el actual Juez de Policía Local, señor Renato Laemmerman, quien en un magnífico discurso exteriorizó el sentimiento con que se veía alejar a estos dos representantes de esta corporación, brindando por la ventura personal de cada uno de ellos.

Le siguieron en uso de la palabra los señores Luarte y Salgado, agradeciendo en sentidas frases la manifestación de que eran objeto.

Durante el desarrollo de ésta, hubieron números de canto, recitación y chistes, los que fueron del agrado de todos los comensales.

NACIMIENTOS

En el Hospital del Establecimiento ha venido una hijita del señor Lautaro Benitez Vidal y de la señora Margarita Carrasco de Benitez.

—Una hijita del señor Alfredo Herreros y de la señora Lidiuvina Martinez de Herreros.

—Un hijito del señor Joselino Araya y de la señora Juana Retamal de Araya.

—Una hijita del señor Pedro Hidalgo y de la señora Anata Márquez de Hidalgo.

—Una hijita del señor Orlando Jara y de la señora Lorenza Vargas de Jara.

—Una hijita del señor Raúl Barra y de la señora Aurora Riffo de Barra.

—Una hijita del señor Antonio Concha y de la señora Juana Concha de Concha.

MATRIMONIO

Ultimamente se ha bendecido en Concepción el matrimonio de la señorita Violeta Lamas Soto con el señor Miguel López Giannelloni.

Fueron padrinos de la novia don Julio Lamas Monsalves y señora Edelmira S. de Lamas y del novio don Miguel López Mora y la señorita María López Giannelloni.

Los recién desposados partieron a Buenos Aires (Argentina).

BAUTIZOS

En la Parroquia de Lota Bajo se han efectuado los siguientes bautizos:

Néstor Francisco, hijito del señor Néstor Leal S. y de la señora Silvia Ponce de Leal.

—José Bernardino, hijito del señor Bernardino Díaz y de la señora Audolilina Saravia de Díaz.

—Luisa Aurelia, hijita del señor Alejandro Monsalves y de la señora Aurelia Ormeño de Monsalves.

—Juana del Carmen, hijita del señor Miguel Araneda y de la señora Rosa del C. Fuentes de Araneda.

—Laura Edelmira, hijita del señor Isaac Gajardo y de la señora Fidelina Seguel de Gajardo.

—Héctor, hijito del señor Alberto Alvarez y de la señora Albertina Carrillo de Alvarez.

—Teresa Liliam, hijita del señor Jorge Balestra y de la señora Carmen Poza de Balestra.

—Sara Luz, hijita del señor Manuel Sanhueza y de la señora Hermita González de Sanhueza.



Misión de Militares Argentinos en su visita al Establecimiento. Aquí le vemos posando en el Parque

V·I·D·A

—José Alfredo, hijito del señor Tomás Henríquez y de la señora Elena Villarroel de Henríquez.

—Rosalina, hijita del señor Feliciano Mercado y de la señora Carmen Salgado de Mercado.

—Gladys Felicinda, hijita del señor Emilio Garrido y de la señora Felicinda Vidal de Garrido.

—Segundo Alfredo, hijito del señor Alfredo Silva y de la señora Mercedes Villagrán de Silva.

—David del C., hijito del señor Vicente Villagrán y de la señora Uberlina Pedreros de Villagrán.

—Juana del C., hijita de Iseñor Luis Toledo y de la señora María San Martín de Toledo.

—Edelmira, hijita del señor Luis Bahamondes y de la señora Rosalía Cruz de aBhamondes.

—Ema, hijita del señor Juan Sáez y de la señora Leoncia Valenzuela de Sáez.

—Jorge Exequiel, hijito de Iseñor Jacinto Pérez y de la señora María Núñez de Pérez.

—Humberto, hijito del señor Florentino Troncoso y de la señora Luzmira Muñoz de Troncoso.

—Rafael, hijito del señor Antonio Freides y de la señora Albertina Galván de Freides.

—Elena del C., y Silvia del C., hijitas del señor Victorino Figueroa y de la señora Ildorina Lagos de Figueroa.

—Raquel del C., hijita del señor Froilán Sanzana y de la señora Carmen Díaz de Sanzana.

—Bernardo ,hijito del señor Andrés Rodríguez y de la señora Juana Fonseca de Rodríguez.

—Pedro, hijito del señor Cristóbal Medina y de la señora Teresa Oñate de Medina.

—Gerardo, hijito del señor Abelardo Romero y de la señora Ana María Rozas de Romero.

—Iris del C., hijita del señor Héctor Barrera y de la señora Rosa Sáez de Barrera.

—María del C., hijita del señor Mateo Martínez y de la señora Irene González de Martínez.

—Albertina, hijita del señor Humberto Garrido y de la señora Eloisa Chávez de Garrido.

—Alejandro, hijito del señor Marcos Zenteno y de la señora Bienvenida Sáez de Zenteno.

—María Adela, hijita del señor Pedro Recabal y de la señora Adela Sánchez de Recabal.

—Sergio, hijito del señor Avelino Guzmán y de la señora Lorenza Villa de Guzmán.

—José Ricardo, hijito del señor Rudecindo Silva y de la señora Rosalina Sánchez de Silva.

—Cristina de las Nieves ,hijita del señor Carmen Araneda y de la señora Ana Luisa Soto de Araneda.



El Sr. Alfredo Searle, Sub-Gerente, acompañado de su esposa y otras personalidades en su visita al Colectivo Obrero

—Nelson, hijito del señor Lorenzo Chávez y de la señora Ana Barrera de Chávez.

—Catalina del C., hijita del señor Enrique Salazar y de la señora Ema Torres de Salazar.

—Bernardita, hijita del señor Adrián Palma y de la señora Rosa E. Sierra de Palma.

—Juan Segundo, hijito del señor Oscar Márquez y de la señora Teresa Troncoso de Márquez.

—Jorge, hijito del señor Josefino Arroyo y de la señora Juana Retamal de Arroyo.

—Rosa Ester, hijita del señor Rufino Villagrán y de la señora Rosa Cartes de Villagrán.

Bautizo



Asistentes al Bautizo de Teresa Lilian Balestra, en la foto los padrinos e invitados

Servicio Fotográfico PERIODICO "LA OPINION"
LA FOTOGRAFIA AL ALCANCE DE TODOS
René Orellana Martínez
CASILLA 44 - FONO 33
LOTA ALTO
DESARROLLOS DE PELICULAS
AMPLIACIONES
Albumes de Matrimonios y Funerales
RETRATOS
POSTALES PANORAMICAS
Visite la Exposición Permanente



MATRIMONIOS: ¡ASISTID A LA SEMANA DEL MATRIMONIO!

S·O·C·I·A·L

Matrimonio



Se casaron en la Parroquia de Lota Alto el señor Roberto Ramírez y la señorita Emilesia Pampaloni. La foto muestra los momentos en que el Cura Párroco, señor Pedro Campos les dá la Bendición

—María Claudina, hijita del señor Francisco Salgado y de la señora María I. Montoya de Salgado.

—Eliecer, hijito del señor Juan de la Rosa Carrasco y de la señora Juana Sierra de Carrasco.

—Nivaldo, hijito del señor Reinaldo Pereira y de la señora Angelina Arias de Pereira.

—Julia del C., hijita del señor José V. Reyes y de la señora Ricardina Manriquez de Reyes.

—Abelardo, hijito del señor Juan Fdo. Zapata y de la señora Teresa Jerez de Zapata.

—Guillermo, hijito del señor Samuel Riquelme y de la señora Guillermina Aguilera de Riquelme.

Bautizo



José Gabriel Barrera Maldonado, fué bautizado el 20 de Mayo, en la foto los invitados

Haga sus pedidos de Vinos

"CASA BLANCA"

al Sub-Depósito

Especialidad en vinos Añejos y Dulces

GALVARINO 170 o al FONO 26

Eleuterio 2.º Caro T.

CASILLA 99 LOTA

—Anaisa, hijita del señor Alberto Jara Maureira y de la señora Elia Mella de Jara.

NACIMIENTOS

En el Hospital del Establecimiento ha venido al mundo un hijito del señor Braulio Contreras y de la señora Maximina Romero de Contreras.

—Una hijita del señor Mariángel Suárez y de la señora Elba Villegas de Suárez.

—Un hijito del señor José Hernández y de la señora Carmen Oñate de Hernández.

—Un hijito del señor Juan Escobar y de la señora Marta Ruiz de Escobar.

—Un hijito del señor Santos Olate y de la señora Inés Aranzobe de Olate.

—Una hijita del señor Humberto Jerez y de la señora Graciela Sanhueza de Jerez.

—Una hijita del señor Desiderio Faundez y de la señora Graciela Arriagada de Faúndez.

—Un hijito del señor Maximino García y de la señora Rosario Miranda de García.

DESPEDIDA DE SOLTERO

Con motivo del matrimonio del señor Miguel López Giannelloni, un grupo de sus amigos le ofrecieron, en los Comedores de la Sociedad de Comerciantes, una comida la que se vió muy animada por los diversos números artísticos que se desarrollaron durante el transcurso de ella.

A la hora oportuna ofreció la manifestación en una magnífica improvisación en la que puso de relieve las bellas cualidades del festejado, el señor Ramiro Robles, agradeciendo el señor López en emocionadas palabras.

COCTEL

El personal técnico y administrativo del Hospital del Establecimiento de Lota, ofrecieron al Dr. Oscar Espinoza L., Médico Jefe de ese Hospital, un cóctel con motivo de haber sido ungido Alcalde de la Comuna.

Ofreció este cóctel el Dr. Francisco Burgos, agradeciendo el festejado en emotivas palabras.

Cerró esta manifestación el Jefe del Depto. de Bienestar, señor Armando Hodge P.

BAUTIZOS

En la Parroquia de Lota Alto se han efectuado los siguientes bautizos.

José Alberto, hijito del señor José Urrea Vera y de la señora Yolanda del C. Fernández de Urrea.

—Esmir Reinería, hijita del señor Francisco Gmo. Carrasco Martínez y de la señora Armanda del C. González de Carrasco.

—Francisco, hijito del señor Pedro Morales Morales y de la señora Laura Fuentealba de Morales.

—Blanca Filomena, hijita del señor José Horacio Orellana y de la señora Ida Osorio de Orellana.

—Uberlinda, hijita del señor Enrique Monsalves Cartes y de la señora Ortelina Soto de Monsalves.

—Luis Evaristo, hijito del señor Evaristo Azócar y de la señora María Herrera de Azócar.

—Franklin Jesús, hijito del señor Evaristo Azócar y de la señora María Herrera de Azócar.

—José Luis, hijito del señor José Erasmo Hernández y de la señora Carmen Oñate de Hernández.

—Luis Humberto, hijito del señor Humberto Alarcón Alarcón y de la señora Inés Fuentes Leal de Alarcón.

Raúl, hijito del señor Juan B. Medina Carril y de la señora Sara Alarcón de Medina.

—Pedro Eugenio, hijito del señor José Omar Mena Hermosilla y de la señora María Acevedo de Mena.

—José Cruz, hijito del señor Ramón René Vega y de la señora Graciela Zambrano de Vega.

—Haroldo Gonzalo, hijito del señor Pedro Neira Espinoza y de la señora Irma Flores de Neira.

—Moisés, hijito del señor Vicente Garrido Reyes y de la señora Olga Núñez de Garrido.

—Alicia del Tránsito, hijita del señor Gilberto Salazar Peña y de la señora Ercila Rodríguez de Salazar.

—José Gabriel, hijito del señor Humberto Barrera Muñoz y de la señora Rosa Adriana Maldonado de Barrera.

—María Angelica, hijita del señor Mario Alfredo Ramírez y de la señora Reynaldina González de Ramírez.

MATRIMONIOS

En la Parroquia de Lota Alto se han efectuado los siguientes matrimonios:

El del señor Víctor Maldonado Cartes con la señorita Adalinda Moraga Inostroza.

—El del señor Domingo Maldonado Alvear con la señorita Eduvina Mendoza Cruces.

—El del señor Carlos Arriagada Muñoz con la señorita Maclovia del C. Sequel Espinoza.

—El del señor Oscar del C. Rivera y de la señorita Marta Paulina Pilarin Cruz.

—El del señor Edmundo Jara Yáñez con la señorita Teresa del T. Novoa Hooper.

FALLECIMIENTO

Recientemente ha fallecido en Talcahuano, después de larga y dolorosa enfermedad y a la temprana edad de 30 años, la señora Edith Quinteros de Gómez, relacionada a una antigua familia de este mineral.

Su fallecimiento ha sido hondamente lamentado por sus amistades y personas que la conocieron, pues se había grangeado la simpatía de todos.

La señora Quinteros de Gómez deja sumido en el dolor a su querido esposo y cuatro menores hijitos que hoy lloran desconsolados su partida tan prematura.

Presentamos a su atribulada familia nuestras más sentidas condolencias.

Matrimonio



Se casó en la Parroquia de Lota Bajo, el señor Héctor Zapata y la señorita Martha Chambla Soto



Circula la siguiente invitación:

PEDRO CAMPOS MENCHACA, Párroco de Lota Alto, saluda cordialmente a Ud.... y tiene el agrado de invitarle... a la Semana del Matrimonio Cristiano, que con ocasión de las Bodas de Plata Matrimoniales del señor Gerente de la Empresa, don Guillermo Videla Lira y señora Jesús Vial de Videla, se celebrará en nuestra Parroquia.

Lota Alto, Junio de 1950.

RECUERDO Y EMOCIONES: GRAN MISA DE BODAS DE PLATA. DOMINGO ONCE, A LAS 10 A. M.



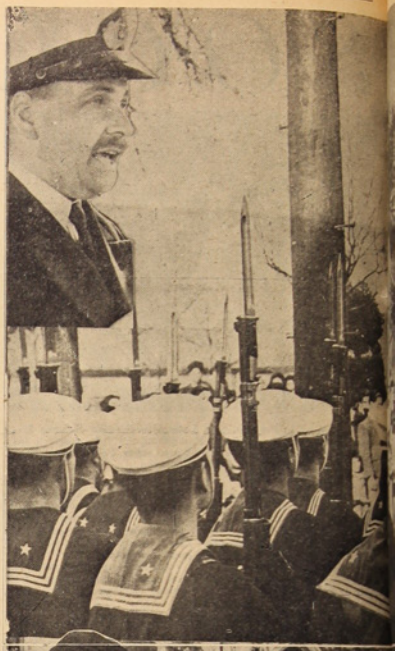























Síntesis gráficas de las festividades del 21 de Mayo

En el mosaico podemos ver las diversas instituciones, como Marinería, Escuelas Fiscales y Particulares, Scouts, que tomaron parte en el desfile y en los diversos actos efectuados en la Plaza de Armas. En los ángulos podemos ver a los oradores que enaltecieron el ardor patrio. (Fotos de René Orellana).

Del 4 al 11 se celebrará en Lota Alto la Semana del Matrimonio Cristiano que la Parroquia San Matías ha organizado

Nutrido Programa. - Actos religiosos. - Conferencias.

Debido a inconvenientes imposibles de subsanar hubo de postergarse la Semana del Matrimonio Cristiano que la Parroquia San Matías de Lota Alto tenía programado para fines del mes de Mayo.

Estamos en condiciones de informar a nuestros lectores que estas festividades se realizarán en la semana comprendida entre el 4 y el 11 de este mes.

Insertamos a continuación el programa de dichas festividades.

Domingo 4, 9 A. M.—Misa de Comunión ofrecida por el éxito de la Semana.

Martes 6, 8 A. M.—Misa y responso por los hijos fallecidos.

Miércoles 7, 8 P. M.—Vispera de Corpus. Adoración al Santísimo. Predicación por el Rvdo. Padre Conan Malejac.

Jueves 8, 7 A. M.—En la Iglesia de Lota Alto, gran retiro para la Juventud predicado por el Padre Conan Malejac.

9.30 A. M.—Misa Solemne y Procesión con el Santísimo.

19 horas.—Hora Santa predicada por el Rvdo. Padre Camilo Lepeley de los Sagrados Corazones.

Viernes 9, 19 horas.—Velada cultural en los Salones de la Oficina de Población — Altos — Conferencia por el abogado don Francisco Varas y el Rvdo. Padre Florencio Infante de los Sagrados Corazones.

Sábado 10, 19 horas.—Velada cultural en el Teatro de Lota Alto. Conferencia por el doctor Sergio Lecaneliet y el Rvdo. Padre Florencio Infante.

Domingo 11, 10 horas.—Solemne Misa de Acción de Gracias.

11 horas.—Gran asamblea en el Teatro de Lota Alto. Repartición de Diplomas a los Matrimonios que han cumplido Bodas de Plata.

19 horas.—Reunión social en el Gimnasio de la Compañía en homenaje a los Matrimonios.

El señor Cura Párroco nos encarga invitar a toda la Población a tomar parte en estas actividades.

A sentida manifestación de pesar dieron lugar funerales del señor Julio Rivas Espinoza



El cortejo llegando al Cementerio

En la mañana del Lunes 19 de Mayo, después de una solemne misa de honras que se ofició en la Iglesia San Matías de Lota Alto, se efectuaron los funerales del distinguido caballero, profesional y ex Alcalde de Lota, señor Julio Rivas Espinoza, y cuanto más selecto que tiene nuestro pueblo se hizo representar en este funeral, notándose la presencia de los Jefes de la Compañía Carbonífera e Industrial de Lota, en cuya empresa laboró durante 25 años, desempeñando el cargo de dentista. Además el cortejo lo formaban todas las personas que componen el Rotary Club Lota, quien rindió un homenaje a su fundador y se podía ver una hermosa corona que portaban, figurando exactamente la insignia de Rotary, una delegación del Cuerpo de Bomberos "Matías Cousiño", alumnas del Colegio Santa Filomena, autoridades civiles y militares de la localidad, destacadas personalidades de la Universidad de Concepción y especialmente de Odontología y numerosas personas que habían llegado de fuera.

En la misa, el Padre Pedro Campos Menchaca, pronunció algunas palabras acordes con el acto funerario.

Cerca de las 12 horas se puso en marcha el cortejo hacia el cementerio y antes de inhumarse los restos, usaron de la palabra en nombre de la Cía. Carbonífera e Industrial de Lota, el Jefe del Departamento de Bienestar señor Armando Hodge, el presidente del Rotary Club de Lota, doctor señor Daniel Copaja, el dentista de Concepción señor René Louvel y el secretario del Centro de Box "Quintín Romero", señor Hermilio Herrera.

En el cementerio despidieron el duelo el señor Ismael Rivas Montero, el señor Mariano Montero Keen, el Sub-administrador General de la Cía. señor J. Isidro Wilson, el señor René Louvel y Jefes de la Cía. Carbonífera.

Homenaje se rindió al Cuerpo de Bomberos "Matías Cousiño" de Lota



Hermosa alegoría presentó el Colegio Santa Filomena en el homenaje al Cuerpo de Bomberos

Hacia años, desde el cincuentenario, que no se hacía una cosa semejante con la institución bomberil lotina, pero este año al celebrar sus 55º aniversario, las escuelas particulares y públicas rindieron cálido homenaje, en un novedoso concierto que fue dado en el Teatro de Lota Alto, el cual estuvo repleto de público.

Los números que se presentaron fueron de sumo agrado del público que aplaudió frenéticamente, llamando la atención las alegorías exhibidas en que se hacía resaltar la actividad bomberil.

El resto del programa estuvo bastante lucido y rivalizaron en su presentación.

La organización de este homenaje estuvo a cargo del Centro de Madres del Colegio Santa Filomena, que cumplió una jornada más en bien de una colectividad que todo lo merece.

Lea Ud.
"LA OPINION"
de Lota



Taller de Modas "EL LEON"
COUSIÑO 889 — LOTA
de SABINA VEGA BUSTOS
VIRADURAS, TRANSFORMACIONES y ZURCIDOS INVISIBLES
Toda clase de arreglos en trajes de DAMAS y CABALLEROS
SE DAN CLASES DE CORTE y CONFECCION

VERANO - TEMPORADA DE PLAYAS Y BAÑOS DE MAR - APRENDA "RESPIRACION ARTIFICIAL", PUEDE SER NECESARIO ATENDER A UN AHOGADO. ACUDA A LOS CURSOS DE PRIMEROS AUXILIOS EN LA ESTACION DE SALVAMENTO

Profesorado de Lota ofreció manifestación en honor de las señoras Lidia Bernard y Rosa Velásquez, con motivo de su jubilación



Grupo general del profesorado de Lota que ofreció manifestación a las Sras. Lidia Bernard y Rosa Velásquez con motivo de su jubilación

Con motivo de la jubilación ha que han sido llamadas últimamente las señoras Lidia Bernard de Fuindes y Rosa Velásquez de Cruz, el profesorado de Lota y la Unión de Profesores de Chile, ofreció el Martes 16, en los salones del Club Social, una sencilla pero significativa manifestación, consistentes en unas once, por su brillante labor docente y social desarrollada a través de 38 años de servicios activos, en favor del niño y del adulto de la zona del carbón.

Especialmente invitado concurrió el señor Armando Hodge, Jefe de Bienestar de la Compañía Carbonífera e Industrial de Lota, excusando su inasistencia los señores Eleuterio 2º Caro Tapia y Luis Silva Salinas.

En su carácter de Secretario General de la Sección Lota, de la Unión de Profesores de Chile, ofreció la manifestación el señor Andrés Bahamonde Basso, quien ,en una brillante improvisación exaltó las cualidades morales de las festejadas y su brillante y ponderable acción al servicio de la educación infantil y adulta.

En seguida se llevan a efecto unas sencillas once en homenaje a estas maestras, siendo motivadas con números artísticos y musicales de profesores de las Escuelas Nº 4, 6 y Matías Cousiño.

Correspondióle hablar también al señor Armando Hodge, refiriéndose especialmente a la delicada labor de los profesores y a los esfuerzos gastados a través de toda una vida de sacrificios por los niños y el progreso nacional.

En sentidas frases las festejadas agradecieron la manifestación de sus colegas.

ESTABLECIMIENTO DE LOTA

NUMERO DE IMPONENTES Y MONTO DE LOS DESCUENTOS PARA EL FONDO DE AHORRO DE OBREROS Y EMPLEADOS, CORRESPONDIENTE AL MES DE ABRIL DE 1950.

SECCIONES	Nº imponentes		Valor
Pique Grande Arturo	114	$	14.950.—
Chiflón Carlos	105		12.550.—
Pique Alberto	63		8.640.—
Pique Carlos Cousiño	51		6.450.—
Embarque de Carbón	43		6.900.—
Ferrocarril Interno	13		1.580.—
Preparación Carbón	3		200.—
Maestranza	115		13.575.—
Maquinaria	85		14.240.—
Almacén de Materiales	32		3.540.—
Depto. de Electricidad	35		4.320.—
Depto. de Arquitectura	37		5.280.—
Población	30		3.680.—
Cerámica	121		22.290.—
Hospital de Lota	3		300.—
Parque de Lota	3		350.—
	853	$	118.845.—
EMPLEADOS:			
Administración General	1	$	500.—
Sub-Administración General	17		3.800.—
Depto. de Minas	1		500.—
Depto. de Bienestar y Escuelas	6		2.300.—
Hospital de Lota	5		950.—
Pique Grande Arturo	4		550.—
Chiflón Carlos	8		4.715.—
Pique Alberto	5		1.700.—
Pique Carlos Cousiño	2		650.—
Embarque de Carbón	4		2.050.—
Ferrocarril Interno	6		1.650.—
Almacén de Materiales	9		4.000.—
Depto. de Electricidad	3		1.000.—
Maestranza	3		500.—
Maquinaria	12		7.500.—
Cerámica	8		3.000.—
Población	1		50.—
	95	$	35.215.—

SOC. AGRICOLA Y FORESTAL "COLCURA" S. A.

NUMERO DE IMPONENTES Y MONTO DE LOS DESCUENTOS PARA EL FONDO DE AHORRO, CORRESPONDIENTE AL MES DE ABRIL DE 1950.

SECCIONES	Nº imponentes		Valor
Elaboración de Maderas	6	$	3.050.—
EMPLEADOS:			
Bosques	3		1.700.—
Elaboración de Maderas	3		2.100.—
	12	$	6.850.—

Falleció respetado caballero de Lota

El señor Ricardo Hartwig

En el mes pasado dejó de existir en este pueblo el conocido y respetado caballero de la localidad, don Ricardo Hartwig, nacido en Alemania (Cossel), habiéndose radicado en Chile en plena juventud.

Aquí en Lota se instaló en el año 1892 en trabajos industriales, a la que dedicó toda su actividad hasta que una grave dolencia le afectó su salud, que le produjo la muerte.

Estaba vinculado a respetables hogares lotinos y otras ciudades vecinas, le correspondió también organizar en Lota el Rotary Club, en 1927, figurando entonces como socio fundador y a la que prestó su valioso concurso como socio activo hasta el año 1939, en que se retiraba por su enfermedad.

A sus funerales asistió una selecta y numerosa concurrencia y en el cementerio usó de la palabra a nombre del Rotary, el señor Octavio Astorquiza.

Despidieron el duelo familiares del extinto.

Público recibió con agrado presencia de Marinos de Chile, con motivo del 21 de Mayo

Motivos de elogiosos comentarios ha sido en la población de Lota la venida de un barco con un destacamento de marinería a objeto de imprimir todo el esplendor posible a las festividades del 21 de Mayo.

Este gesto de la superioridad de la Armada Nacional, junto a enaltecer de una manera brillante el 71 aniversario del Combate de Iquique ha servido además para levantar el espíritu de respeto a nuestras Fuerzas Armadas.

Es de desear, y ello se vería con mucho agrado, que en cada celebración patriótica, retumben en nuestro suelo lotino los pasos marciales de nuestros gallardos servidores de las Fuerzas Armadas.

Felicitamos muy de veras a la Jefatura de nuestra Armada Nacional por este gesto y ojalá, como decimos, que siempre vengan para dar esplendor a nuestras festividades patrias.

¡La Sensación del Año!

LA RUEDA DE LA SUERTE EN ZAPATERIA

"LA VENUS"

COMERCIO 774

La Rueda de la Suerte Consiste en dar a todo comprador la oportunidad de sacarse $ 100.—, $ 50.—, $ 20.—, $ 10.— y $ 5.— de compra.

EJEMPLO: Si Ud. hace una compra por valor de $ 300.— tendrá derecho a tres vueltas y así sucesivamente.

Compre en esta casa que siempre tiene alguna novedad con que favorecer a su numerosa clientela.

Haga aquí su compra y le puede salir gratis el calzado para Ud. y los suyos.

Zapatería "LA VENUS"

COMERCIO 774 -:- LOTA



CUANDO TENGA ALGUNA DUDA CONSULTE A SU JEFE. NO HAGA EXPERIMENTOS POR SU CUENTA, PUEDE TENER GRAVES CONSECUENCIAS

Escuelas de la Empresa realizaron acto Literario - Artístico - Patriótico en el Gimnasio

Novedoso fué dramatización del Combate Naval de Iquique.—Los otros actos.—Inmenso público

Uno de los actos oficiales programados por el Departamento de Bienestar y que estuvo a cargo de las Escuelas que mantiene la Empresa, fué realmente la atracción y novedad del día 21 de Mayo, ya que a las 15 horas, el Gimnasio se vió completamente lleno y hubo de suspender la entrada al público.

En realidad, que este año, el acto literario resultó extraordinario por cuanto profesores y alumnado de las escuelas pusieron una dedicación única en todos los números que se presentaron y así fueron celebrados y aplaudidos por la enorme concurrencia que allí se dió cita.

Digno de destacarse fué la "Dramatización del Combate de Iquique" en que pequeños barcos hicieron la imitación cercana a lo que fué el glorioso combate, llamando justamente la atención por todos los detalles que se expusieron. Luego también la magnífica "Gimnasia Descriptiva", que produjo gran impresión en el público.

El Director de la Escuela "Matías Cousiño", pronunció una alocución patriótica que mereció sonados aplausos y que damos a conocer al final de esta crónica.

Así entonces, las escuelas de la empresa contribuyeron a la celebración del 71.° aniversario del Combate Naval de Iquique con todos sus efectivos como tradicionalmente lo acostumbran.

Dijo el señor Agustín Peña:

LA EPOPEYA DE IQUIQUE

Al conmemorar el 71.° aniversario de la mañana gloriosa, del 21 de Mayo de 1879, con los ojos del alma y el corazón emocionado, recordamos las figuras excelsas e inmortales de los héroes, Prat, Serrano, Aldea, Riquelme y de todos los valientes que nos legaron tan gigantesca e inigualada hazaña.

Al correr de los años nos parece asistir, en estos momentos, al escenario del desigual combate y presenciar el duelo homérico entre dos poderosos acorazados peruanos y dos débiles barcos de madera chilenos.

¡Lucha de dos gigantes contra dos débiles niños!

Pero en la Esmeralda está el Capitán Prat, que ama sobre a su Patria y su bandera por sobre todas las cosas materiales del mundo, y en la Covadonga, el valiente e intrepido Condell, que burló la ofensiva del coloso olegándolo a estrellarse entre las rocas y arriar su bandera.

¡Palideció el triunfo de las armas enemigas ante el heroísmo sin paragón de un grupo de valientes!

El sacrificio de sus vidas avivó la fe y el patriotismo del pueblo chileno y la victoria fué de nuestras armas.

Arturo Prat, el héroe cumbre de nuestra Marina de Guerra, fué valiente y celoso cumplidor de su deber, pudo rendirse y volver al lado de sus seres queridos, lo olvidó todo y fué a la muerte, con el pecho y la espada desnudos en alto, en defensa del honor de la Patria y la bandera inmaculada

Los corazones chilenos vibran con más fuerza cuando recordamos las palabras con que animó a sus valientes antes de empezar el desigual combate. Palabras que todo chileno debe grabar muy adentro de su pecho.

"Muchachos, la contienda es desigual. Nunca se ha arriado esta bandera y espero que no sea este el momento de hacerlo.

Mientras yo viva, esa bandera flameará en su lugar y si muero mis oficiales sabrán cumplir con su deber".

¡Lección sublime de patriotismo, heroicidad y del cumplimiento del deber! Con el fragor de los primeros disparos lo vemos saltar sobre la cubierta enemiga desafiando los peligros y correr a la torre del monitor a combatir con su propio comandante, pero de cien tronera, fusiles y cañones bomitaron su metralla para abatir al heroe y sus compañeros.

Ignacio Serrano y doce marineros siguen el ejemplo de su jefe y como él mueren en la cubierta del Huáscar.

La orden de Prat sigue cumpliéndose y los bronces la repiten en cada cañonazo de la herida Esmeralda, y cuando la vieja nave se hunde con su bandera al tope, el joven Guardia-Marina, Ernesto Riquelme la repite con el último cartucho del último cañón y esos corazones valientes dejan de latir y disparar sólo cuando las limpidas aguas del Océano abren su seno, como madre o novia cariñosa, para recibirlos.

Desde esa epopeya escrita con la sangre de un puñado de valientes, Chile entero guarda una herencia que vale más que todos los tesoros materiales del mundo, traducida en esas palabras inmortales: "¡Sabrán cumplir con el deber!".

Y hoy, 21 de Mayo, día de Gloria de la Marina Chilena, el testamento de Prat cobra inmenso valor y todos nosotros debemos cumplir con nuestros deberes de ciudadanos y de chilenos, debemos tener fe y confianza en nuestros propios destinos porque en nuestros pechos existen dormidos y ocultos, pero no perdidos, las virtudes que hacen heroes en los momentos difíciles de nuestra existencia.

Debemos trabajar inflamados de ese amor a la Patria, orgullosos de haber nacido en esta tierra bendita.

Que el ejemplo de Prat, Serrano, Riquelme, Aldea y tantos otros, sean la estrella que ilumine con sus vividos destellos la ruta que debemos seguir los hijos de este suelo. Que en nuestros pechos no hayan rencores, ni odios, ni influencias extranjeras que envenenan y matan nuestra ciudadanía.

Y, acallado el eco y ardor bélico de otros tiempos, con el golpe del martillo, el combo y la picota, entonces el canto al trabajo, purifiquemos nuestros espíritus en el noble ejemplo de nuestros valientes, borremos los resquemores de épocas pasadas y tendamos nuestros brazos al enemigo de ayer, nuestro hermano el pueblo peruano, y, juntos, glorifiquemos nuestros héroes que fueron grandes en valor e hidalguía, y rindamos nuestro tributo de admiración a los de los nuestros.

¡Que Chile y Perú unidos por aspiraciones comunes hagan la grandeza de esta América Democrática!

¡Y sobre el mar, la tierra y el aire, irá el espíritu de Prat diciendo al oído del soldado, marino y aviador, que la bandera no puede ser arriada ni la Patria vencida!

¡VIVA A LOS HEROES DE IQUIQUE!



Clubes y Sociedades que cambian Directorio

CENTRO FEMENINO "PATRIA Y HOGAR"

Presidenta Honoraria, señora Dolores de Astorquiza.

Consejero honorario, señor Carlos Duarte.

Presidenta efectiva, señora Estela de Torres.

Vicepresidenta, señora Angela de Ojeda.

Secretaria, señorita Hilda Escalona.

Segretaria de correspondencia, señorita María Retamal.

Tesorera, señorita Cloriñda Saravia.

Protesorera, señorita Adriana Véjar.

1º Directora, señora Rosa de Muñoz.

2º Directora, señora María de Molina.

3º Directora, señora Eulogia de Cancino.

4. Directora, señora Graciela de Jara.

5ª Directora, señora Berta de Santibañez.

DEPORTIVO "LORD COCHRANE"

Directorio honorario

Presidente, señor Humberto Laurié M.

Vicepresidente, señor Raúl Leal.

Secretario, señor Juan Torres.

Tesorero, señor Carmelo Vásquez.

Director, señor Rolando Arias.

Directorio efectivo

Presidente, señor Mauricio Arias.

Vicepresidente, señor Jorge Vega.

Secretario, señor Hugo Meza.

Prosecretario, señor Belarmino Villarroel.

Tesorero, señor José Vergara.

Protesorero, señor Luis Toledo.

Directores, señores Jose Bravo y Juan Jotré.

Consejero, señor Baldomero Arias.

Delegados ante la Asociación de Fútbol, señores Belarmino Villarroel y Hugo Meza.

CENTRO "QUINTIN ROMERO" B. C.

Directorio honorario

Presidente, señor J. I. Wilson.

Vicepresidente, señor Manuel Díaz Gómez.

Secretario, señor José Manuel Zamora.

Tesorero, señor René Lalanne Coste.

Directores, señores Armando Hodge P. y Felipe Solé G.

Directorio efectivo

Presidente, señor Humberto Laurié Oliveira.

Vicepresidente, señor Telemaco Ríos.

Secretario, señor Enrique Peña.

Prosecretario, señor Mario Cabellero.

Tesorero, señor Luis Parra Dominguez.

Protesorero, señor Sabino Fica Rodriguez.

Directores, señores Manuel Marmala, Gustavo Morales y Antonio Espinoza.

Revisores de Cuenta, señores Alfredo Quezada y Nicolás Delgado.

Delegados oficiales ante la Asociación de Box, señores Raúl Rodriguez y Telemaco Ríos.

SOCIEDAD DE OBREROS "EX-FUNDICION DE COBRE"

Directorio efectivo

Presidente, señor José A. Toledo C.

Vicepresidente, señor Moisés Aguilera.

Secretario, señor Pablo Irribarra G.

Prosecretario, señor Bernardo Toledo Ruiz.

Tesorero, señor Jacinto 2º Pérez S.

Directores, señores Manuel Solas Santibáñez, Alfonso Muñoz Muñoz, Horacio Orellana, José Medina Rivera, Luis Tillería Aguilera y Antonio Villarroel.

Revisores de Cuentas, señores Moisés Aguilera, Juan Reyes Paz y Carlos Ramírez.

La Asociación de Técnicos de Lota cumplió cuatro años de actividades

Nuevo Directorio - Fiesta de celebración - Integrantes

Con motivo de haber cumplido 4 años de vida, el 14 de Abril pasado, la Asociación de Técnicos de Lota, eligió el nuevo directorio que regirá sus destinos durante el presente año. Dicho directorio quedó constituído como sigue:

Presidente, Sr. Luis Muñiz G.
Vicepresidente, Sr. Aldo Tiffi
Secretario, Sr. Víctor del Valle R.
Prosecretario, Sr. Santos Galindo P.
Tesorero, Sr. Sigifredo Padilla M.
Directores, Sres. Gustavo Morales M., Mario Caballero de la R. y Juan Satta O.

Para celebrar tal acontecimiento se llevó a efecto, el Miércoles 14 de Mayo en los comedores del Casino Lota Alto, una comida de camaradería a la que asistieron los señores Técnicos con sus familiares y relaciones.

Durante este acto, el Presidente Sr. Luis Muñiz, hizo uso de la palabra para referirse al significado de la fiesta que se celebraba. Hizo votos por el engrandecimiento de la Institución y solicitó de sus colegas desplegar el mismo entusiasmo prestado al Directorio anterior para realizar sus futuras actividades.

La manifestación se desarrolló en un ambiente de extrema cordialidad y varios asistentes demostraron sus cualidades artísticas ofreciendo aplaudidos números. Cerró esta manifestación el Sr. Aldo Tiffi quien, en breve discurso, agradeció la asistencia de los invitados y brindó porque el éxito corone los buenos deseos que alienta la Asociación.

Posteriormente se llevó a cabo un animado baile en que se derrochó entusiasmo y alegría, y en donde se renovaron las expresiones artísticas de algunos invitados, destacándose los números de piano y canto que brindó la Srta. Lucía San Martín. Esta fiesta duró hasta las primeras horas de la madrugada, retirándose los asistentes sumamente complacidos por el éxito de ella.

La nueva directiva de la Asociación, nos ha pedido demos a conocer la nomina de sus socios. Ellos son: Rodolfo Alxarez, Alfredo Bayón F., Mario Caballero, Luis Cornejo V., Cosme Cortés, Humberto Dávila, Victor del Valle R., Juan Franz S., Ofilio Fuentes, Santos Galindo, Raúl Herrera R., Orlando Madrid, Jorge Maurelia, Ibar Morales, Gustavo Morales M., Luis Muñiz G., Sigifredo Padilla M., Miguel Quiroga, Juan Ramírez, Hugo Rojas P., Ociel Rojas S., Ricardo San Juan, Juan Satta O., Belisario Stolle D., Carlos Tallarico, Aldo Tiffi H., Sergio Vásquez.

Lota cumple sus compromisos activamente en el Regional

Su mejor lance lo hizo frente al Seleccionado de Schwager.—Hasta la 9.a fecha ha reunido ocho puntos, ocupando el octavo lugar.—Detalles de los dos últimos encuentros.

Para conocimiento de nuestros lectores pasamos a detallar los dos últimos partidos jugados con MINERALES y M. SERRANO, respectivamente, por ser estos encuentros la pauta de su decepción en sus últimos lances.

MINERALES-LOTA

El Domingo 7 de Mayo se midieron en la cancha Refinería de Penco el club MINERALES de Lirquén con nuestra Selección, terminando en un empate a 2 goals por lado.



Capitanes del Serrano y Lota y árbitros antes del lance

Al llamado del árbitro, señor Saturnino Benavides, los equipos alinearon de la siguiente forma:

LOTA (Verde):

Moraga
Rojas Martínez
Olate Arévalo Cruz
R. Leal N. Leal Ceballos
Brevis Villegas
●
Contreras Ramírez
Fernández Sepúlveda García
Vivanco Villagrán Yáñez
Avendaño Urrutia
Game

MINERALES (Blanco):

Una vez iniciadas las acciones, ambos teams se entregaron a una lucha entusiasta siendo los albos los primeros en abrir la cuenta por intermedio de Fernández, quien al recibir una buena combinación de Contreras, remató fuerte tiro, llegando hasta las redes la esfera: 1 por 0.

7' más tarde, Lota logra el empate por medio de N. Leal, jugador que, después de recibir pase de Brevis, filtró por medio de la defensa adversaria e introduce el balón al arco custodiado por Game: 1 x 1.

Reiniciadas las acciones el juego se torna favorable a los blanco, siendo muchas las veces que estuvo el meta Moraga en apuro. Sólo a los 44' de juego Ramírez decreta el segundo gol al recibir oportuno pase de Fernández: 2 x 1.

Un minuto más tarde termina la primera etapa favorable a los lirqueninos.

SEGUNDO TIEMPO

En la fracción complementaria Lota entró al fiel con Vega en reemplazo de Brevis, mientras que Minerales continuó con los mismos jugadores.

El juego no fué tan notorio como la primera fracción, pues ni uno ni otro lograron superarse para sacar ventaja. Transcurrían 6' jugados Lota es favorable con un tiro penal que sancionó el árbitro a Urrutia por hand dentro del área de castigo. Fué servido por N. Leal, quien logró convertir el tanto: 2 x 2.

A los 33' Lota nuevamente es favorable con tiro penal que cobró el juez a Urrutia, por foul a N. Leal. Lo sirvió el mismo Leal, pero sin decretar el tan esperado gol del triunfo, terminando el encuentro más tarde con el resultado de 2 goales por lado.

LOTA-SERRANO

Este encuentro se realizó el Domingo 21 de Mayo en el Estadio de Schwager, donde se impuso Serrano por la cuenta de cuatro goals por cero.

Los equipos formaron como sigue:

M. SERRANO (Verdes):

Montenegro
Acuña Fierro
Cabral Cabrales Arévalo
Rodríguez Albornoz Vera
Bravo Sarquis
●
Galindo López
Ceballos Vega R. Leal
Verga M. Arévalo Cruz
Martínez Rojas
Moraga

LOTA (Azules):



Manuel Arévalo, uno de los firmes puntales de nuestro Seleccionado



Lota tuvo la única oportunidad de marcar un tanto, pero el arquero de Tomé, hizo linda estirada

Iniciado el match, ambos cuadros se entregaron de inmediato a luchar por la obtención de sacar ventaja, deparando jugadas de mucho interés con acertadas intervenciones de las respectivas defensas.

A los 15', después de continuos avances de los verdes, Albornoz dispara un fuerte tiro a un costado que el guardavalla lotino no pudo contener: 1 x 0.

No desanimados los lotinos siguen luchando ardorosamente, siendo inútil todo avance a la valla serranista, pues estos jugaron con mayor precisión en su marcación y con un juego más vistoso que le permitió doblegar en gran parte del match. Los continuos avances de Serrano fueron muy aprovechado dado la poca puntería que marcaban, lo que no permitió subir el marcador de 1 x 0, con que terminó la primera etapa.

A los 40' el árbitro cobró hand penal a Cruz cuando la pelota se consideraba fuera del campo de juego.

El público asistente, gran parte de Lota, creyeron que el señor árbitro había tocado pito por salir pelota fuera, pero cuando hizo valer el hand, el público se desbordó al field protestando por el injusto fallo. Calmados los ánimos y ejecutado el tiro, lo hace Albornoz con shot que se pierde por elevación.



Una escena del match Serrano-Lota, en que el arquero serranista se vió en duro trance

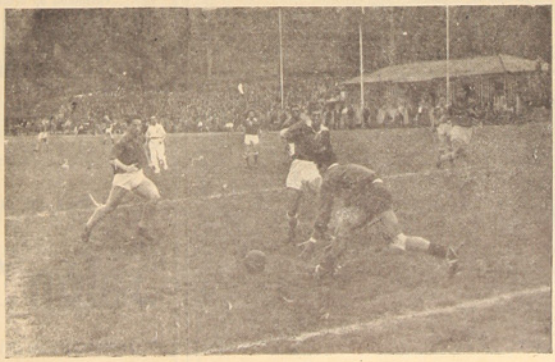

Otra escena del match Serrano-Lota

SEGUNDO TIEMPO

3' transcurían de juego de la segunda fracción, Vera se corta velozmente en demanda del arco lotino, Moraga sale a interceptarlo, pero el delantero del Serrano remata elevado a una esquina, decretando a 2 x 0 la ventaja tomecina.

A los 9' de juego el mismo Vera recibe pase oportuno y de larga distancia remata fortísimo tiro alto, convirtiendo el tercer gol para Serrano: 3 x 0.

3' más tarde, Rodríguez recibe centro adelantado de Sarquis y despide de inmediato sorpresivo tiro cruzado que Moraga no pudo detener llegando la pelota hasta las redes: 4 x 0.

Los lotinos desanimados hacen que los adversarios continúen sus avances que en todo momento fueron de sumo peligro para ellos, restando así mucho interés al lance que todos los hinchas lotinos esperaban con tantos entusiasmo, y que terminó después de casi un completo dominio de los de Tomé, por la holgada cuenta de 4 x 0.

Actividades del Club de Tiro al Blanco "Luis Cousiño"

A las 10 horas del día 21 del mes pasado, en el Polígono del Club de Tiro al Blanco "Luis Cousiño", la competencia popular de tiro que dicho Club organizó para el programa oficial, con que Lota conmemoró el 71.° aniversario de la gloriosa Epopeya de Iquique.

A este acto acudió numerosísima concurrencia participando en él, más de 40 fusileros, a disputarse los hermosos trofeos y útiles, premios donados por la I. Municipalidad y la Compañía Carbonífera de Lota, siendo el resultado final el que más abajo se indica:

PRIMERA CATEGORIA:

1.—Un Jarrón. Cerámica Bienestar, Ernesto Medina S. M., 63 puntos.
2.—Un huaso. Compañía, Miguel González, 59 puntos.
3.—Un cinturón. I. Municipio, Avilio Salgado, 57 puntos.
4.—Una corbata. I. Municipio, Arturo Maldonado, 56 puntos.

Premio de más Famas:

1.—Un suspensor. I. Municipio, Ernesto Medina S. M., 3 Famas.

SEGUNDA CATEGORIA:

1.—Un Plato Decorativo (con Escudo Nacional). Bienestar, Aparicio Pastenes, 38 puntos.

TERCERA CATEGORIA:

1.—Un Condor. Cerámica, Bienestar, Miguel Rocha, 61 puntos.
2.—Una Bombonera. Cerámica, Bienestar, Miguel Vergara, 56 puntos.
3.—Una Corbata. I. Municipio, A. Hernando Gallardo, 52 puntos.
4.—Un Suspensor. I. Municipio, René Veas, 52 puntos.
5.—Un cinturón. I. Municipio, Ernesto 2.° Medina, 51 puntos.
6.—Un Chancho. Cerámica, Compañía, Leonidas Ramírez, 47 puntos.

Premio de más Famas:

1.—Un Suspensor. I. Municipio, Miguel A. Vergara, 2 Famas.

CATEGORIA LIBRES:

1.—Un Conejo. Cerámica, Compañía, Julio C. Pardo, 33 puntos.
2.—Una Corbata. I. Municipio, Sra. Poldina de González, 32 puntos.
3.—Un suspensor. I. Municipio, Armando Salazar, 28 puntos.

BLANCO CHUNCHO:

1.—Un Pez. Cerámica, Compañía, Benito Monsalvez, 10 puntos.
2.—Un Corneta. Bienestar, Julio C. Pardo, 8 puntos.
3.—Un Cinturón. I. Municipio, Felipe Solé G., 8 puntos.

Premio de Consuelo: Por obtener el más alto número de "0":

1.—Víctor Carrillo. Una Botella de Cinzano "EL CLUB".

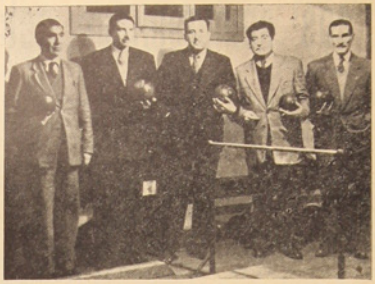

Equipo de Cerámica (A), que ganó por 137 palos al equipo de Minas (B) en el Campeonato Anual de Palitroque, al cual la Compañía ha donado valiosos trofeos

Nuestro Estadio se remosa y estará a la par como los mejores del País

Es sabido que Lota está tomando parte de una manera efectiva en el Campeonato Regional de Fútbol. La afición local no ha podido ver en su propia casa lo que vale el cuadro representativo lotino.

La Compañía deseosa de contribuir de una manera efectiva en el deporte popular del balompié ha ordenado que el Estadio mejorado en sus distintos aspectos, principalmente en que la cancha N.° 1 sea de pasto, lo que dejará a la par como las mejores del país. Todo esto se hará con aceleración para que la afición cuente con un campo deportivo de primer orden.

Esta noticia, como es lógico, ha producido inmensa alegría en la hinchada hogareña. Estamos ciertos que en este gesto de la Empresa será valorizado en todo lo que vale, ya que no se escatima ítem alguno porque la afición tenga mayor comodidad en este sentido, viendo partidos de fútbol aquí en Lota y en donde desfilarán los mejores equipos de la provincia.



Tres destacados jugadores del Deportivo "Alianza", ellos son: Saravia, inter; Muñoz, guarda vallas y Tapia, puntero izq.

Directorio nombró Asociación de Basket-Ball de Lota

En sesión extraordinaria del Lunes 15 del mes recién pasado, la Asociación de Basket-Ball de Lota, renovó totalmente su directiva y consideró importantes asuntos relacionados con la marcha de la institución para el presente año.

La nueva directiva que asumirá las responsabilidades durante el año en curso, es la siguiente:

Presidente, Sr. Arturo Osses Vásquez;
Vice Presidente, Sr. Daniel Roa;
Secretario, Sr. Evaristo Avello;
Tesorero, Sr. Narciso Rodríguez, y
Director, Sr. Rolando Pozo.

Enseguida se pasó a tratar problemas y actividades cesteriles, especialmente sobre el futuro de esta directiva para poner en acción a los clubes que cuentan con esta rama del basquetbol.



Tres destacados jugadores del Deportivo Decorados de Cerámica: Oscar Delgado, Oscar Paz y Oscar Hernández. Fueron los puntales del equipo que ganó las competencias de 1949



El Directorio del Centro "Quintín Romero" B. C., que ha sido elegido recientemente

Radios "Marconi"
La mejor Radio Europea
Parlante Elíptico
Variación de selectividad y Control de Bajos
Toda clase de repuestos
Póliza de garantía por un año incluse tubos
SOLICITE UN CREDITO
Pida una demostración en
Salón "Victor"
COMERCIO 661 -:- LOTA

Reglamento de la Federación Internacional de Foot-Ball Asociación (F. I. F. A.)

(CONTINUACION)

DE LAS ZONAS Y CONSEJOS PROVINCIALES

Artículo 31.—Consejos Provincial es la agrupación de las Asociaciones de una Provincia.

Art. 32.—Zona es la agrupación de las Asociaciones de tres Provincias a lo menos.

Art. 33.—Los Directorios de estas zonas o Consejos Provinciales serán autoridad inmediata de las Asociaciones, únicamente para aquellas atribuciones que especialmente les hayan conferido el Consejo Superior de la Federación.

DE LAS AUTORIDADES DE LA FEDERACION

Art. 34.—Constituyen las autoridades de la Federación de Foot-Ball de Chile:

a) El Consejo Superior y

b) El Directorio.

Para el desempeño de sus funciones, el Consejo Superior podrá actuar en Pleno o subdividido en Consejo General y Consejo Central. Actuará como Consejo Central cuando trate asuntos que tengan atigencia con las Asociaciones.. Actuará como Consejo Central cuando trate materias relacionadas con la División de Honor. Su composición, en cada caso, será la que indique el Reglamento.

El Directorio, para su desempeño de sus funciones, podrá actuar de como tal o subdividido en Comité General o Comité Central, si se trata de materias que tengan relación exclusiva con las Asociaciones, en el primer caso, o con la División de Honor, en el segundo caso.

DEL CONSEJO SUPERIOR Y SU FUNCIONAMIENTO

Art. 35.—El Consejo Superior es la autoridad máxima inmediata de la Federación y estará formado por los delegados que acrediten las Asociaciones y los clubs de la División de Honor y por el Directorio.

El Consejo General de las Asociaciones es la autoridad máxima inmediata de ellas y estará formado por los Delegados que acrediten las Asociaciones, un Titular y otro suplente por cada Asociación, y por los miembros del Comité Central.

El Consejo Central de los clubes de la División de Honor es la autoridad máxima inmediata de ellos y estará formado por los Delegados que acrediten los clubs, dos por cada club, y por los miembros del Comité Central.

Art. 36.—Son atribuciones del Consejo Superior, en Pleno:

a) Aprobar, derogar o modificar los Estatutos y Reglamentos, a excepción de los especificados en el inciso 2.° del artículo 13;

b) Elegir el Presidente de la Federación y fiscalizar sus actos;

c) Fiscalizar las actuaciones del Directorio;

d) Resolver, en definitiva las dudas que susciten al aplicar los Estatutos y Reglamentos dictado por el Consejo Superior, así como los casos imprevistos;

e) Nombrar la Comisión Revisora de Cuentas y ratificar el nombramiento de las Comisiones permanentes propuesta por el Directorio;

f) Resolver, sin ulterior recurso, las apelaciones por castigos impuestos en única instancia, en fallos del Directorio que incisan de divergencias entre las Asociaciones y la División de Honor;

g) Pronunciarse sobre la Memoria y el Balance anuales;

h) Tomar conocimiento de la cuenta del Presidente de la Delegación que copeurra al extranjero en representación de la Federación y pronunciarse sobre ella en un plazo máximo de 30 días.

Art. 37.—Son atribuciones del Consejo General:

a) Aprobar, modificar y derogar sus propios Reglamentos, en lo que se refiere a la marcha, relación, dirección y atribuciones de la División de Honor, como igualmente lo que concierne a sus competencias deportivas, a sus socios y a sus obligaciones;

b) Elegir cinco miembros para integrar el Directorio de la Federación y fiscalizar sus actos;

c) Resolver en definitiva las dudas que se susciten al aplicar sus Reglamentos, así como los casos imprevistos;

d) Redactar su Código de Penalidades, de acuerdo con los Reglamentos Generales.

Art. 39.—Para que las reformas que introduzcan los Consejos General o Central en sus respectivos Reglamentos tengan fuerza obligatoria, deberán ser aprobados por el Directorio.

DE LAS COMISIONES

Art. 40.—El Consejo ratificará el nombramiento de las Comisiones permanentes de Asuntos Internacionales, Materias Reglamentarias y Disciplina, designará la Revisora de Cuentas y las demás que estime conveniente.

Las Comisiones permanentes deberán estar integradas a lo menos con tres miembros, de los cuales, al constituirse, designarán un Presidente y un Secretario.

La Comisión Revisora de Cuentas examinará mensualmente la documentación de Tesorería e informará al Directorio del estado de los libros y documentos, y al Consejo de en cada sesión ordinaria. En el desempeño de sus funciones tendrá amplias atribuciones.

Art. 41.—Los miembros de las Comisiones que no asistan a sus sesiones después de dos citaciones consecutivas hechas por la Secretaría de la Federación o los Comités, cesan automáticamente en sus cargos y el Directorio deberá designarle reemplazantes al o a los miembros inasistentes, mientras el respectivo Consejo se reúne.

Las Comisiones sesionarán válidamente con la presencia de la mayoría de sus miembros. Para su funcionamiento deberá ceñirse a las siguientes disposiciones:

a) Constituirse dentro de los cinco días siguientes a su nombramiento;

b) Sus funciones deberán ir firmados por su Presidente y su Secretario y en él debe constar si existió disconformidad de algunos de sus miembros, designando en tal caso el informe de minoría o la abstención correspondiente;

c) Sesionarán válidamente con la mayoría de sus miembros, dejando constancia, en cada reunión y en informe independiente, de la asistencia;

d) Cesarán en sus funciones al término del año deportivo si se trata de una comisión permanente;

e) Cualquier Delegado miembro de la Comisión, al tratarse una materia que tenga relación con su representada, no podrá intervenir ni votar en la sesión de la Comisión en que se falle dicho asunto.

(Continuará)



Directiva del Deportivo "Lord Cochrane", que mantiene en un pie de progreso esta joven institución

Zapatería "LA VENUS"

DEPOSITO DE FABRICA

Donde usted encontrará los precios más bajos en plaza

COMERCIO 774 en LOTA

Calle MONTT en CORONEL



Jugadores del Club Deportivo "Alianza" infantil, que ocuparon el tercer puesto en el Campeonato de 1949. Este Club fué fundado en el año 1937 y lo preside don Carlos Riquelme

Servicio Meteorológico de Lota Alto

Observaciones registradas hasta el 23 de Mayo de 1950 y su comparación con el año anterior en igual lapso.

TERMOMETRIA

Temperatura	A la sombra 1949	1950
Máxima del año	30°	27°
Mínima del año	1°	5°

BAROMETRIA

Presión atmosférica	1949	1950
Máxima del año	775	772
Mínima del año	757	748

HIGROMETRIA

Humedad del aire	1949	1950
Máxima del año	80	79
Mínima del año	53	56

PLUVIOMETRIA

Milímetros de agua caída	1949	1950
Total hasta la fecha	355.5 mm.	402.9 mm.
Total en el año	943.5 „	

AGUA CAIDA EN 1949 Y SU COMPARACION CON EL PRESENTE AÑO

Meses del Año	1949		1950	
Enero	—.—	mm.	—.—	mm.
Febrero	29,2	„	1,1	„
Marzo	63.1	„	68.1	„
Abril	28.7	„	111.1	„
Mayo	324.4	„	222.6	„
Junio	295,0	„	—.—	„
Julio	66,3	„	—.—	„
Agosto	36,4	„	—.—	„
Septiembre	12,1	„	—.—	„
Octubre	1,2	„	—.—	„
Noviembre	28,9	„	—.—	„
Diciembre	58,2	„	—.—	„
TOTAL	943.5	mm.	402.9	mm.

La bendición de los padres

Toda la Biblia está llena de escenas admirables en las que vemos a los Patriarcas del Antiguo Testamento bendecir a sus hijos. Noé, Isaac, Daniel, Tobías, Raquel, Matías han levantado así, en los tiempos antiguos sus manos venerables sobre las cabezas de sus hijos. Querían por este acto solemne, atraer sobre su descendencia el favor divino. Después vino Jesucristo quien bendijo, a su vez, a los niños en presencia de sus padres.

En las familias cristianas se transmitió así la práctica de un acto religioso augusto, que hace de la bendición de los hijos por sus padres, una piadosa costumbre que no tiene nada de litúrgica porque es buena y provechosa.

Gustavo Droz refirió la impresión que experimentó cuando su hija, el último día del año, se preparaba para el gran acto religioso que debe dejar la impresión para toda la vida, se acercó a él y le pidió que le perdonara todas sus faltas y que le bendijera. "Llegó a mí—escribía—, se alzó sobre la punta de los pies tendiéndome sus brazos y nos abrazamos en silencio, sin risas, sin nada de nuestra muestra de alegría de costumbre. Después, al cabo de un instante, se acercó a mi madre, ruborizado y con el corazón henchido, y le dijo en voz baja: "Abuela, a ti también te pido perdón por todas las penas que te haya originado".

Después, con redoblada emoción, y hablando cada vez más bajo, dijo: Abuela, ¿quieres darme tu bendición? Y se arrodilló juntando sus manos con las de su abuela.

"Yo creía que mi madre no la había oído, porque quedó inmóvil y silenciosa, envolviendo a María con su mirada dulce y profunda; pero vi pronto que se acercaba y murmuraba una plegaria breve. Cuando acabó levantó su mano derecha, que temblaba un poco; la puso sobre su cabeza, y le dijo: Yo te bendigo, hija mía, en nombre de tu padre y de tu madre, en nombre de tu abuelo que tanto te amaba, y con el cual pronto me reunire. Y así permanecimos los cuatro largo tiempo, sonriendonos y llorando, amándonos de todo corazón y no formando, verdaderamente, más que un solo ser".

Felices los padres y los hijos que han sabido hacer entre sí la dulzura de tales alegrías y el lazo de tales recuerdos.

Por si Ud. no lo sabe

—Los suizos no tienen un idioma propiamente dicho. Allí se habla Francés, Alemán e Italiano. Para desempeñar cualquier cargo público es indispensable hablar los tres idiomas.

—El termómetro de mercurio fué inventado en el año 1709, por Gabriel Faranheit, físico alemán.

—"El Capitán", gigantesco bloque de granito que hay en el Parque de Yosemite, en los Estados Unidos, tiene tanta altura tres veces mayor que el famoso edificio neoyorquino, Empire State, de 102 pisos.

—El puerto egipcio de Alejandría, pasó a ser base naval hace más de 2,200 años, a raíz de haberlo fundado Alejandro Magno, para ayudar campaña contra Persia.

—La sangre forma aproximadamente la octava parte del peso de nuestro cuerpo.

Programación del Teatro de Lota Alto

JUNIO DE 1950

Jueves 1.º.—"LA PROFESORA SE DIVIERTE".—Una deliciosa comedia musical, norteamericana, interpretada por Maureen O'Hara, Harry James el mago de la trompeta y el gran actor Dicks Haymes. Regio Tecnicolor.

Viernes 2.—"EL HOMBRE DEL SABADO".—Magnífica producción argentina, de carácter cómico, en la que interviene Pedrito Cuartucci. Sinopsis, agregados, etc.

Sábado 3.—"EL BANDIDO" y "DEMONIOS DEL AIRE".—Triple programa y además la hermosa serial de los días sábados "GUARDACOSTAS ALERTA". Agregados, etc.

Domingo 4.—"EL TRIUNFADOR".—Sobresaliente estreno norteamericano, comedia dramática, interpretada por Kirk Douglas, Arthur Kennedy y Paúl Stewart. Sinopsis, agregados, actualidades.

Lunes 5.—"AVANZADA EN MARRUECOS".—Gran producción norteamericana, dramática, actúan George Raft, Akim Tamiroff y Jhon Litel. Es grandiosa esta cinta en el desierto africano. Agregados, sinopsis, etc.

Martes 6.—"AL VENCEDOR" Y ACTUACION DE LOS INDIOS TABAJARAS.—"Al Vencedor", es una grandiosa producción norteamericana, de carácter dramático y actúan Denis Morgan, Victor Francen y Douglas Kennedy. Los Indios Tabajaras, actuarán en la primera parte.

Miércoles 7.—"LA VENGANZA DEL PAYASO".—Una gran película de circo, de atractivo para grandes y chicos. Fieras salvajes. Hombres temerarios. El payaso y el domador de leones se disputan el amor de una bella artista ecuestre. Además la 6.ª función de la serial "LA SOMBRA DEL TERROR".

Jueves 8.—"LOS MISERABLES".—Super producción norteamericana, de carácter dramático, interpretada por Fredich March, Charles Laughton y Florence Eldige. Habrá también una matinée infantil "EL ESPADACHIN" en tecnicolor. Agregados, etc.

Viernes 9.—"EL CANTAR DE LOS CANTARES".—Una producción norteamericana de la Paramount, dramática, por Marlene Dietrich. La esposa de un oficial posó como modelo a un famoso escultor y después una trama en que el escultor se enamora de la hermosa mujer. Actualidades, sinopsis, etc.

Sábado 10.—"FRONTERA INDOMITA" y "EL CUCHILLO TRAIDOR".—Triple programa de cowboy y además la gran serial "GUARDACOSTAS ALERTA". Agregados, etc.

Domingo 11.—"LA ESPADA VENGADORA".—Grandioso estreno de la estupenda producción en tecnicolor. Espectacular, maravillosa y emocionante. El mejor espadachín de Francia que electrizó a todo París. Agregados.

Lunes 12.—"EL QUE MURIO DE AMOR".—Gran producción mejicana, interpretada por Julián Soler, Luis Aldas, Amparito Morrillo y Fernando Cortés. Una historia llena de gracia y con lindas canciones. Agregados.

Martes 13.—"EL LOCO PELIRROJO".—Magnífico estreno norteamericano, de carácter cómico, interpretado por Red Skelton, Janes Blair y Don Mc Guire. Una comedia de lo más graciosa de los últimos tiempos.

Miércoles 14.—"AHORA SOY UN FUGITIVO".—Producción inglesa, de carácter dramático, interpretada por Trevor Howard, Sally Gray y Giffit Jhones. Un crimen en el nebuloso Londres, descrito en este film. Además la 7.ª función de la serial "LA SOMBRA DEL TERROR".

Jueves 15.—"SUBLIME ENSUEÑO.—Producción norteamericana, interpretada por June Haver, Jhon Payne y Lee Patrick. La fé de una niña y los sueños de un anciano. En magnífico tecnicolor. Agregados, etc.

Viernes 16.—"BOLERO".—Gran estreno norteamericano, musical, interpretada por George Raft y Carole Lombard. Un famoso bailarín que derrocha fuerza de voluntad para alcanzar su triunfo, interpretando BOLERO de Ravel y su último baile también fué un bolero. Actualidades, etc.

Sábado 17.—"LOS CONTRABANDISTAS".—Extraordinaria producción inglesa en tecnicolor, de carácter dramático, interpretada por Michael Redgrave y Jean Kent. La vida de un muchacho afectado de timidez que tiene que vivir en barcos de contrabandistas. Además la gran serial de los sábados, agregados.

Domingo 18.—"BEDELIA".—Sobresaliente producción inglesa, de carácter dramático, interpretado por Margaret Lockwood, Barry Barnes y Louise Hampton. La extraña vida de una bella mujer que encerraba sus deseos dentro del más hermético enigmatismo. Actualidades, sinopsis, etc.

Lunes 19.—"EL DESQUITE".—Grandioso estreno mejicano, interpretado por Leonora Amar, José Cibrian y Julio Villarreal. Actualidades, agregados, etc.

Martes 20.—"TORMENTOS DE DUDAS".—Gran estreno norteamericano, de carácter dramático, interpretado por Ray Milland, Florence Marly y Jhon Hoyt. Una película de guerra con argumento distinto. Agregados, etc.

"EL QUE SIRVE"

Toda la naturaleza es un anhelo de servicio.

Sirve la nube, sirve el viento, sirve el árbol.

Donde hay un arbol que plantar, plántalo tú; donde haya un error que enmendar, enmiéndalo tú; donde haya un esfuerzo que todos esquivan, acéptalo tú.

Se tú el que aparte la piedra del camino, el odio entre dos corazones y los obstáculos de un problema.

Hay la alegría de ser sano y la de ser justo; pero hay, sobre todo, la hermosa, la inmensa alegría de servir.

Que triste sería el mundo si todo en él estuviera hecho, sino hubiera un rosal que plantar, una empresa que emprender.

Que no te llamen solamente los trabajos fáciles.

¡Es tan bello hacer lo que otros esquivan!

Pero no caigas en el error de que sólo se hace mérito con los grandes trabajos; hay pequeños servicios que son buenos servicios; adornar una mesa, ordenar unos libros, peinar una niña.

Aquel que critica, es el que destruye, tú, sé el que sirve.

El servir no es hacerlo sólo a seres inferiores.

Dios, que da el fruto y la luz, sirve. Pudiera llamársele así: "El que sirve".

Y tiene sus ojos en nuestras manos y nos pregunta cada día: "¿Serviste hoy? ¿A quien? ¿Al arbol, a tu amigo, a tu madre?"

Gabriela Mistral

Siempre triunfa la fé

No temas nunca, en los casos angustiosos, decir una palabra optimista. No receles que el destino te contradiga; el destino jamás contradice a los hombres que esperan en él, y siempre atiende las promesas que en su nombre hacen los fuertes.

Tu buen deseo ayuda, por otra parte, a manifestarse a todas las bellas posibilidades de la existencia. Pero es indispensable que, al llamarlas esa voz no tiemble de desconfianza.

Cómo quieres que la buena fortuna se detenga a tu puerta, si tú no crees en ella?

Tu Fé abre los caminos de tu morada. La duda es un malezal inextricable, por entre el cual no pueden pasar los genios del bien.

Coge tu hacha y corta enérgicamente las malezas; filo del hacha de tu Fé. Verás cuan ociosa se vuelve la ruta y como convida a recorrerla a todas las aventuras.

Miércoles 21.—"EL COMPLOT DE TEHERAN".—Producción inglesa, de carácter policial, interpretada por Rerek Farr y Marta Labarr. La revelación de uno de los secretos de la última guerra. Además la 8.ª función de la serial "LA SOMBRA DEL TERROR".

Jueves 22.—"QUE EL CIELO LA JUZGUE".—Un grandioso reestreno que debe verlo, de carácter dramático, interpretado por Gene Tierney, Cornell Wilde y Jeanne Crain. Una mujer que quiso tanto que mató para poseer al hombre que amaba. Realista drama en tecnicolor. Agregados, sinopsis, etc.

Viernes 23.—"TIERRA DE FUEGO".—Extraordinaria producción argentina, dramática, interpretada por Pedro López Lagar, Sabina Olmos, Alberto Glosas, Oreste Caviglia. Un mundo desconocido al alcance del espectador con un drama violento y emocionante. Actualidades, sinopsis, etc.

Sábado 24.—"EL PRINCIPE DE LA SELVA".—Grandiosa producción de aventuras llevadas a la pantalla con todo su fascinante esplendor. Animales feroces y aventuras en la selva. Además la Serial.

Domingo 25.—"POR NUESTRO ALEGRE CAMINO".—Sobresaliente producción norteamericana, comedia, interpretada por Paulette Goddard, James Stewart, Henry Fonda y Dorothy Lamour. Un novedoso argumento interpretado en forma genial por los artistas nombrados. Actualidades, sinopsis, etc.

Lunes 26.—"MUJERES QUE BAILAN".—Producción argentina, comedia musical, interpretada por Nini Marshall, la famosa Catita, Fanny Navarro, Fidel Pintos y Enrique Roldan. La acción se sitúa en pensiones, bares, cabarets y en donde se puede apreciar los bailes y la música.

Martes 27.—"EL BUCANERO".—Magistral obra norteamericana, por Fredich March y Akim Tamiroff. Las primeras guerras entre inglesas y norteamericanos, en donde aparece el pirata El Bucanero que no perdonaba vida ni barcos. Agregados, sinopsis, etc.

Miércoles 28.—"MALA MONEDA".—Producción norteamericana, policial, por Dennis O'Keefe, Alfred Rider y Jane Randolph. Como la policía norteamericana lucha contra el crimen. 9.ª función "LA SOMBRA DEL TERROR".

Jueves 29.—"FIESTA BRAVA".—Extraordinaria producción norteamericana, comedia, interpretada por Esther Williams, Ricardo Montalban, Akim Tamiroff, Jhon Carroll y Los Bocheros. Toda la grandeza de una corrida de toros en las más bellas plazas, alegres canciones, fastuosidad, bailes pintorescos y toda la emoción de un gran espectáculo que Ud. no olvidará. Actualidades, etc.

Viernes 30.—"ROSAS TRAGICAS".—Sobresaliente estreno norteamericano, dramático - policial, interpretado por Peggy Cummins, Victor Mature, Ehtel Barrymore y Margo Woode. Una gran película. Tres asesinatos que preocupan a la Scotlan Yard y que no podía descubrir. Actualidades, etc.

★ BORRACHO ★

Lentamente se abren las puertas mugrientas de la taberna, para dar paso a un hombre de facciones embrutecidas por el alcohol, en cuyo rostro ya solo quedan vagas muestras de antigua y perdida nobleza. Los ojos están hundidos en profundas cuencas azulejas, la barba descuidada sobre las flacas mejillas y una grasasentada cambia sobre su enflaquecido y aporreado torso. Todo en él grita reclamando contra la pobresa y miseria.,

Con pasos no del todo muy firmes y mirada fija en el espacio, avanza este espectro de hombre hasta una mesa y tomando asiento llama a la cantinera con voz ronca quejumbrosa. Del fondo del tugurio avanza una figura pálida y flaca, ojerosa y desgarrada, de modales y ademanes viciosos, corrompidos, degradantes hasta el punto de infundir asco. Con voz trémula trae hasta un pedido un trago y luego deja vagar su mirada por la sala. Está en un templo del vicio, de techo bajo y negro, lleno de de olores a vinos malos y peores cigarrillos. Todo está en la semi penumbra alumbrado sólo por un débil chonchón que parece haber hecho un pacto con las tinieblas. El aire viciado está lleno de ruidos y un mujo de voces roncas ebrios trata de ahogar su vida en los vasos llenos de alcohol. El nuevo parroquiano deja vagar la vista aún unos instantes y luego empieza a paladear lentamente el vaso que le han servido. Es una noche más, otra noche de la cual no quedarán más huellas que las de costumbre. Pero algo extraordinario pasa, pensamientos se agolpan en su mente adormecida. Llegan los recuerdos y comienza a desarrollarse en su mente como en un film toda su vida pasada. La imaginación hace revivir en la incansable máquina del tiempo y los años vuelven atrás.

Treinta años atrás nacía en una humilde casita de obreros un niño que creció despúes rodeado de cariño y ternura. Fué un muchachito vivaracho, alegre, de fácil sonrisa y agradable cara llena de pecas. Eran los días buenos que transcurrían de comidas, escuela y peleados partidos con una aporreada pelota de trapo. Poco a poco transcurren los años en la mente del hombre y deja de ser el muchacho para transformarse en un joven de fuerte brazo, buen corazón que se dedico con toda su alma al trabajo honrado y dignificante.

Ahora se ve vagando una tarde por las calles del barrio de arrabal donde nació, cuando vió a una muchacha de ojos claros y sonriente boca, que lo hizo temblar a cuyo lado conoció el amor. Recuerda con meridiana claridad esa noche en que le pidió se uniera con él para siempre, La luna alumbraba con platedos rayos la calle silenciosa, que dormía arrullada por la voz queda de la primeravera que brotaba por todos los rincones del arrabal. Del parque llegaba un suave perfume de rosas en capullo y Juan sentía latir su corazón con violencia inusitada. Tomó la mano de Carmen, cuya voz temblorosa por la emoción le pidió que se uniera con él hasta la muerte. Ella ruborosa fijó su vista en su rostro y luego su cabeza descansó sobre sus rojos labios. Un calido beso selló esa sencilla promesa.

Se unieron poco después ante Dios y los hombres, en una sencilla capillita del barrio y luego se alejaron hacia su nuevo hogar. Allí reinó la felicidad sin límites. La casita parecía sonreír con sus verdes cortinillas y un alegre jardincillo siempre cubierto de flores parecía resguardarla de toda desgracia que pudiera alcanzarla del exterior. El trabajo en la fábrica era bueno, y luego vino a completar la felicidad de su hogar, la clara risa del primer hijo. Transcurrió allí su vida cual en un Paraiso y cuan bien recordaba sus propias palabras, no hay en el mundo ser más dichoso que yo.

Pero, como si aquellas regla que dice, la felicidad de este mundo no puede ser eterna, no quisiera tener ni una excepción, la desgracia se cirnió sobre este hombre. Vino la crisis, la terrible crisis que azotó todo el país, y faltó el trabajo. Fué despedido junto con muchos otros de la fábrica, y la miseria celebró con alborozo el ocaso del hogar antes tan feliz. Recorrió la ciudad, buscó trabajo con locura, pero en todas partes encontró una amable pero tenaz negativa. Disminuyeron los ahorros, y la terrible compañera de la miseria se hizo presente, llegó el hambre.

Un día después de vagar por todas las calles de la ciudad buscando en que ganar siquiera un mendrugo de pan para su mujer y su hijo, llegó a su casa. Iba triste, desengañado, perdida la fe en si mismo, impreparado contra los hombres, contra Dios y toda la corte celestial. Con desganado además había abierto la puerta y entrando a su morada. Todo estaba en silencio, silencio que fué roto por una llorosa voz infantil que decía: Mamá tengo hambre.

El hombre tiembla con el sólo recuerdo, tal como temblara en ese entonces. Recuerda que se rebeló contra el destino, que sintió que era impotente para sufrir más, y sin soportar como hombre y como cristiano, flaqueó, y comenzo su caida. Fué la primera vez que entró en una taberna y bebió, se perdió entre la niebla y danzó la loca danza del alcohol. Olvidó por una noche sus amarguras, pero cuán caro le costaria.

Luego vino el otro día. Amanecía con la cabeza rompiendo cuerpo cortado, Se levantó tarde y en la noche volvió a beber. Poco a poco fué alejándose más y más de su casa, y emborrachándose con mayor frecuencia. Olvidó para olvidar sus desgracias, y ahora también para ahogar el remordimiento que le producía la vida que llevaba. Supo que su mujer trabajaba, lavando y cosiendo para el vicio que en los últimos meses lo había dominado por completo.

Ahora yace botado sobre la mesa. Con voz ronca pide otro trago y luego se duerme apoyando en sus mal olientes brazos. Transcurren así las pocas horas que le restan de la noche de vicio y podredumbre. Al aclarar es echado a la calle por la cantinera que ya hace empellones, acompañando éstos con un rosario de múltiples groserías. Está en los últimos suburbios de la ciudad y entre los turbios pensamientos prima uno, querá producto de su lamentable estado de ánimo, y decide dirigirse a su barrio.

La mañana es limpida y un sol de riente cara lo ilumina todo con sus dorados rayos, y una fresca brisa disipa poco a poco la borrachera de Juan. Con pasos vacilantes avanza entre las mujeres que afanadas hacen sus compras en los boliches, los supiementeros gritan a todo pulmón la edición matinal, y en una esquina cercana un organillero lanza al aire los alegres sones de su instrumento. Entró ya a ese suburbio querido donde antaño conociera la felicidad. Allí había vivido y ahora siente una gran nostalgia. ¿Porque la desgracia destruyó aquello? Poco a poco sigue adentrándose en el corazón de su arrabal.

Frente a él se alza la iglesia del barrio. Humilde y pobre pero imponente en su limpieza y sencillez. A la entrada del pórtico hay formada una doble fila de personas que con la beatitud reflejada en el rostro, abren calles a un muchachito de profunda mirada y rostro de estudiada seriedad en ese momento. Con cinta blanca atada al brazo y una azucena en la mano avanza lentamente. Lo sigue una mujer envejecida prematuramente por las penas, en cuyos ojos se reflejan la alegria del momento y las privaciones del pasado. Son su mujer y su hijo.

Juan se detiene y los mira con ternura. Siente renacer en su alma mil imágenes y sentimientos olvidados hace mucho tiempo. Ve a su hijo descalzo y siente humillación, vergüenza de no haber sabido afrontar la vida y se acerca a él. Con pasos rápidos avanza entre la gente, pero se detiene repentinamente. Ve reflejado en los rostros de todos, el asco, la repulsión que causa su aspecto descuidado y sucio. Ve que todos se alejan huyendo de él. Los mira con ojos suplicantes como un perro apaleado, dispuesto a lamer la mano del amo al primer llamado de éste, pero en cambio del llamado recibe la palabra brutal del desprecio. Una de los circunstantes se la lanza al rostro: ¡Borracho!

El hombre tiembla. Siente la lanza ardiente en lo más hondo de su abierta herida y se doblega bajo el peso de esta palabra cruel, despiadada, formando una barrera entre su felicidad y la miseria actual en que se encuentra. El mundo parece hundirse bajo sus pies y aturdido gira lentamente y se aleja como caminando sobre las nubes. Va oyendo en un abismo de obscura profundidad cuyo fin parece estar en el infinito. Siente un extraño vacio en el estómago, todo ha terminado para él. Más de repente es detenido. Un collar de tibia carne rodea su cuello doblado por el peso de los sentimientos, sueños palabras y besos sin fin. Su hijo está junto a él y con voz tímida le dice:

Papá, papacito no te vayas. Yo quiero que tú vuelvas. Nosotros te cuidaremos y te pondrás muy bueno. Vamos a la casa y yo te daré una linda rosita.

Juan siente renacer su vida. Ve que aun tiene cariño, que aun tiene motivos para vivir y que debía luchar, que debía hacer borrar para olvidar sus desgracias, y ahora también para ahogar el remordimiento que le producía la vida que llevaba. Supo que su mujer trabajaba, lavando y cosiendo para el vicio que en los últimos meses lo había dominado por completo.

Ahora yace botado sobre la mesa. Con voz ronca pide otro trago y luego se duerme apoyando en sus mal olientes brazos. Transcurren así las pocas horas que le restan de la noche de vicio y podredumbre. Al aclarar es echado a la calle por la cantinera que ya hace empellones, acompañando éstos con un rosario de múltiples groserías. Está en los últimos suburbios de la ciudad y entre los turbios pensamientos prima uno, querá producto de su lamentable estado de ánimo, y decide dirigirse a su barrio.

La mañana es limpida y un sol de riente cara lo ilumina todo con sus dorados rayos, y una fresca brisa disipa poco a poco la borrachera de Juan. Con pasos vacilantes avanza entre las mujeres que afanadas hacen sus compras en los boliches, los supiementeros gritan a todo pulmón la edición matinal, y en una esquina cercana un organillero lanza al aire los alegres sones de su instrumento. Entró ya a ese suburbio querido donde antaño conociera la felicidad. Allí había vivido y ahora siente una gran nostalgia. ¿Porque la desgracia destruyó aquello? Poco a poco sigue adentrándose en el corazón de su arrabal.

Frente a él se alza la iglesia del barrio. Humilde y pobre pero imponente en su limpieza y sencillez. A la entrada del pórtico hay formada una doble fila de personas que con la beatitud reflejada en el rostro, abren calles a un muchachito de profunda mirada y rostro de estudiada seriedad en ese momento. Con cinta blanca atada al brazo y una azucena en la mano avanza lentamente. Lo sigue una mujer envejecida prematuramente por las penas, en cuyos ojos se reflejan la alegria del momento y las privaciones del pasado. Son su mujer y su hijo.

Juan se detiene y los mira con ternura. Siente renacer en su alma mil imágenes y sentimientos olvidados hace mucho tiempo. Ve a su hijo descalzo y siente humillación, vergüenza de no haber sabido afrontar la vida y se acerca a él. Con pasos rápidos avanza entre la gente, pero se detiene repentinamente. Ve reflejado en los rostros de todos, el asco, la repulsión que causa su aspecto descuidado y sucio. Ve que todos se alejan huyendo de él. Los mira con ojos suplicantes como un perro apaleado, dispuesto a lamer la mano del amo al primer llamado de éste, pero en cambio del llamado recibe la palabra brutal del desprecio. Una de los circunstantes se la lanza al rostro: ¡Borracho!

El hombre tiembla. Siente la lanza ardiente en lo más hondo de su abierta herida y se doblega bajo el peso de esta palabra cruel, despiadada, formando una barrera entre su felicidad y la miseria actual en que se encuentra. El mundo parece hundirse bajo sus pies y aturdido gira lentamente y se aleja como caminando sobre las nubes. Va oyendo en un abismo de obscura profundidad cuyo fin parece estar en el infinito. Siente un extraño vacio en el estómago, todo ha terminado para él. Más de repente es detenido. Un collar de tibia carne rodea su cuello doblado por el peso de los sentimientos, sueños palabras y besos sin fin. Su hijo está junto a él y con voz tímida le dice:

Papá, papacito no te vayas. Yo quiero que tú vuelvas. Nosotros te cuidaremos y te pondrás muy bueno. Vamos a la casa y yo te daré una linda rosita.

Juan siente renacer su vida. Ve que aun tiene cariño, que aun tiene motivos para vivir y que debía luchar, que debía hacer borrar para olvidar sus desgracias, y ahora también para ahogar el remordimiento que le producía la vida que llevaba. Supo que su mujer trabajaba, lavando y cosiendo para el vicio que en los últimos meses lo había dominado por completo.

Ahora yace botado sobre la mesa. Con voz ronca pide otro trago y luego se duerme apoyando en sus mal olientes brazos. Transcurren así las pocas horas que le restan de la noche de vicio y podredumbre. Al aclarar es echado a la calle por la cantinera que ya hace empellones, acompañando éstos con un rosario de múltiples groserías. Está en los últimos suburbios de la ciudad y entre los turbios pensamientos prima uno, querá producto de su lamentable estado de ánimo, y decide dirigirse a su barrio.

La mañana es limpida y un sol de riente cara lo ilumina todo con sus dorados rayos, y una fresca brisa disipa poco a poco la borrachera de Juan. Con pasos vacilantes avanza entre las mujeres que afanadas hacen sus compras en los boliches, los supiementeros gritan a todo pulmón la edición matinal, y en una esquina cercana un organillero lanza al aire los alegres sones de su instrumento. Entró ya a ese suburbio querido donde antaño conociera la felicidad. Allí había vivido y ahora siente una gran nostalgia. ¿Porque la desgracia destruyó aquello? Poco

Deberes y Derechos

Mucho se habla, cuando se quiere halagar al pueblo, del enfasis con que debe reclamar sus "derechos", lo cual nada tendría de objetable, si, malliciosa y forzidamente no se guardara un más que sospechoso silencio sobre los "deberes" del hombre y del ciudadano frente a la familia, a la Patria y a Dios.

Invocar sólo los derechos es táctica de demagogos, para encender la hoguera de la rebelión y de la guerra civil. El derecho tiene un precio, un precio viril que no rehuye pagar todo hombre con plena conciencia de su responsabilidad para consigo mismo y con la sociedad en que vive. Ese precio es "el cumplimiento del deber".

La convivencia social consiste en esa armonía de derechos que se disfrutan y de deberes que se cumplen.

Donde sólo sin deber es demagogia; donde sin derecho es tiranía. Y entre esos dos extremos, la sociedad debe decidirse por el orden, única garantía de trabajo creador de paz cristiana, progreso, salud, cultura, bienestar y alegria.

El orden ha de emanar no de una imposición de la violencia, sino de la armonia resultante entre los elementos que colaboran en la creación de la riqueza, capital, técnica y trabajo.

Tenemos derecho a la vida, a la salud, al trabajo, pero a condición de producir más, de mejorar la calidad de los productos, de establecer entre los colaboradores de la producción —técnica, trabajo, capital— una coordinación que haga de todos y de cada uno de ellos los forjadores de la grandeza futura de la Patria, sin exclusivismos, sin incomprensiones mezquinas que se han de pagar después con lágrimas de sangre.

Si algún odio fuera lícito predicar, sería sin vacilaciones y sin contemplaciones el odio al odio. Hay que desterrar el odio para que el hogar se purifique, la familia se eleve y dignifique en la serena alegria creadora un porvenir de armonia y de esperanza; la sociedad entregue su energia sin reservas, a un bienestar común en la sangre y en la fé; la Patria mire a todos sus hijos con el fervor de los hermanos, que, reconciliados, se trazan para siempre un porvenir común, en que todos queramos ser los primeros en el esfuerzo, la abnegación y el sacrificio.

Sólo así alcanzaremos el verdadero orden social; cuando no reclamemos un derecho sin cumplir un deber; cuando no ejecutemos un deber sin disfrutar del libre y pleno ejercicio de un derecho.

LA CATASTROFE DE ALPATACAL

El 9 de Julio de 1927, celebraba el centenario de Bartolomé Mitre, erigiéndole un monumento en Buenos Aires, para cuya inauguración se invitó a las Escuelas Sudamericanas.

Los cadetes chilenos querían llegar hasta la tierra hermana, llevando un pedazo vivo de Chile bajo el poncho blanco, desfilando con orgullo y emoción por las amplias avenidas bonaerenses.

A la madrugada del 6 de Julio partieron de la Estación Mapocho, en uniforme de campaña, con dirección a Mendoza llegando a las 23.30 horas, después de haber atravesado la cordillera inmensa dejando atrás la tierra en que nacieron empapados de recuerdos.

Salieron en el FF. CC. Gran Oeste Argentino, saliendo a la pampa a las 24.20, en un tren especial que debía cruzarse en el desvío "Espantoso" de la Estación de Alpatacal con un tren de pasajeros que venía de Buenos Aires, pero esa madrugada reinaba intensa neblina y el maquinista no vio las luces de señales y, a 200 metros de Alpatacal entró al desvío a una velocidad de 60 a 100 km., embistiendo al tren de pasajeros a las 4.12 de la mañana del día 7.

El horrendo choque; la explosión; las llamas; el espantoso despertar; los ayes de los heridos; desesperados, sin comprender aún la maldad de la muerte que los asaltaba, a los cadetes de Chile, escogidos entre todos para llevar a la Patria a tierras lejanas.

¿Que hacer, al lado del tren incendiado y de los cadáveres de los compañeros?

Oportuna, rápida, decisiva la voz del gobierno. Hay que seguir adelante. Cumplir la misión gallarda que el país les ha confiado. Y continuó la pampa, la cordillera.

A su llegada a Buenos Aires, ante una muchedumbre atónita y conmovida, unos cuantos, en uniforme de campaña empolvados por el camino, con el estandarte de Chile, hasta mudos, erguidos, marciales desfilaron nuestros cadetes y un público inmenso, sus ojos turbios por la emoción miraban a quienes vinieron de los mismos pasos de la muerte para traer el saludo de la estrella solitaria.

La muchedumbre no pudo contenerse. Rompió los cordones y los llevó en andas, mientras en Chile un inmenso sollozo unía a Chile y Argentina con un mismo dolor y las misma amargura.

Honor a ellos, cadetes Medina, Pery, Martini, a los demás muertos, a los heridos. A los que dejaron en el corazón en un puño por Buenos Aires, estremecido. ¡Honor para ellos, hijos predilectos de la Patria!

Nuestro Ejército

El Ejército de Chile es el mejor organizado de la América del Sur, y desde 1891, ha adoptado en todas sus partes esenciales el sistema seguido en el Imperio Alemán. "He visto muchos ejércitos en el mundo, dice el General inglés Baden Powell, vencedor de Mafeking, he estudiado los principales de Europa, y en ellos he observado los grandes progresos modernos de nuestra profesión. El ejército chileno es igual a los mejores del mundo por lo que toca a esos progresos, pero hay una pequeña diferencia, en todas partes allí soldados que habían sido enseñados para ser soldados, y en Chile he visto al soldado natural, al hombre de pelea. Esto era lo que yo buscaba, lo que deseaba hallar, y esto es lo que dá a una nación hombres invencibles en la guerra".

PERFETTI, HERNANDEZ y Cía. Ltda.

CONCESIONARIOS

Economato Lota Alto

"COMO SIEMPRE A SUS ORDENES"

Para el presente mes de Junio, ofrecemos los siguientes artículos:

Punto para cortinas, artículo muy fino en diversos dibujos, de 1.80 cmt. de ancho	Mezclilla de lino, reforzada, mercadería especial para mamelucos de mecánicos. Recibimos una partida recientemente
Lana escocesa, de 1.50 cmt. de ancho a precio rebajado, metro $ 150.—	Esparto de coco para pasadizos, de 0.60 y 0.80 cmt.
Piel blanca para delantales, mercadería recién llegada, metro $ 42.—	Camisas de tocuyo listado para trabajadores, confección "Economato", al sólo precio de $ 70.— cada una
Crea cruda para sábanas, de 1.60 cmt. para camas de una plaza	Camisas de brin para obreros, en diversos colores y dibujos, como siempre al precio de $ 85.— cada una
El mismo artículo en 1.80 cmt. de ancho	Hule floreado para mesas, mercadería importada
Brines jaspeados para delantales	Floreros con dibujos surtidos, artículo especial para regalos
Vichy en colores y dibujos surtidos	Cera "Copec" para pisos. Vidriolan en polvo
Mongol Sedylan, en colores variados, a precios los más bajos de plaza	Platos espigas, hondos y bajos, sin fallas. Tazas franja azul
Granité para manteles, de 1.50 y 1.70 cmt. de ancho, dibujos a cuadros	Aproveche Ud. nuestra liquidación de jarritos de aluminio, que haremos dentro del presente mes de Junio
Coty doble ancho para camas, artículo de gran duración	

A nuestras Cuentas Corrientes, como siempre nuestra atención de preferencia

CON REPARTO A DOMICILIO

Litografía Concepción, S. A.

Lota Alto, Diciembre de 1[illegible]

La Opinión de Lota

Año XXVI - N.° 455
Lota Alto

Julio de 1950
Precio: $ 2.—

PERIODICO MENSUAL PARA LA REGION CARBONIFERA — LOTA Y CORONEL



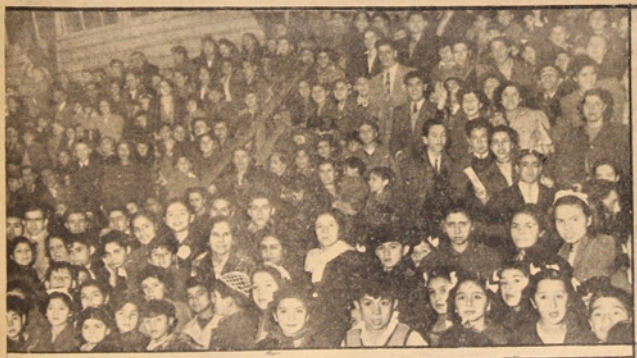



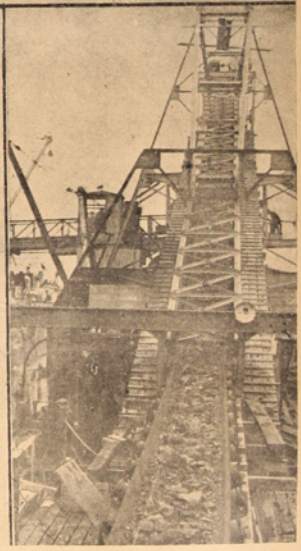

1) Por primera vez el Cargador Mecánico de Carbón, abastece las bodegas del Vapor "Alamo".—2) En el Gimnasio de la Cía. se reunieron los matrimonios que participaron en la celebración de la "Semana del Matrimonio Cristiano".—3) En la Gota de Leche "Isidora Cousiño" se reparte diariamente leche para los hogares obreros.—4) La Correa Transportadora de Carbón en plena función.—(FOTOS DE RENE ORELLANA).

COMBATE DE LA CONCEPCION

10 DE JULIO DE 1882

☆

EN los primeros días de Julio de 1882, la cuarta compañía del Regimiento "Chacabuco" estaba acantonada en la aldea de Concepción y se componia de 76 individuos de tropa y tres oficiales al mando del capitán don Ignacio Carrera Pinto.

El abandono de esta guarnición era absoluto, la guarnición más cercana estaba a cuatro leguas de distancia y no tenian ni caballeria ni telégrafo para comunicarse.

A los 66 individuos que formaban la guarnición hay que agregar 7 soldados y un oficial convalecientes de tifoidea y tres mujeres chilenas que seguian a sus esposos.

A las dos y media de la tarde del 9 de Julio de 1882 se presentaban en las alturas que rodean la población tropas enemigas al mando del coronel peruano Juan Gasto que hacian fuego sobre la plaza. En ese mismo momento aparecian por las diversas entradas de la plaza enormes masas de indígenas armados de lanzas al mando del comandante Ambrosio Salazar.

No era peligrosa la empresa que los peruanos acometian, contaban con cinco soldados de linea y 30 indigentes por cada soldado chileno; pero el número nada puede contra el legendario valor de los hijos de este suelo.

El combate empezó con gran impetuosidad, y, al anochecer, los chilenos acosados por fuerzas abrumadoras se replegaron a su cuartel, un tosco edificio techado de paja, y ahí combatieron toda la noche, rechazando muchas veces las masas de indios y gente armada que se avalanzaban sobre las puertas y ventanas, sin desmayar un momento, a pesar de la sed, el sueño y el cansancio.

El ataque duró toda la noche y al amanecer eran pocos los sobrevivientes.

Las municiones se habian concluido, los valientes que habian peleado ya como héroes durante 19 horas, tuvieron que resistir al arma blanca y rechazar sólo con la punta de las bayonetas a los asaltantes que, emberbecidos, cargaban con furia a tomar el cuartel.

Cansados los peruanos con tan tenaz resistencia y convencidos de que el temple de los hombres que encerraba el cuartel era de aquellos que no proporcionaban un fácil triunfo, resolvieron incendiar el edificio y, desde el campanario de la iglesia, arrojaron petróleo y fácilmente ardió el techo de paja que lo cubria. Abrieron también forados en los muros que rodeaban el cuartel y asi lograron penetrar al recinto donde se encontraban los que con tanto brillo y lucimiento hicieron la defensa de la plaza de la Concepción y de su pabellón querido. La defensa fue ahora terrible, los pocos sobrevivientes hicieron el esfuerzo último frente a frente a la muerte; su única aspiración era morir por la patria ausente.

Los peruanos quisieron salvar la vida a ese puñado de valientes, le ofrecieron rendición; pero el subteniente Luis Cruz, les contestó: "Los chilenos no se rinden jamás", al mismo tiempo se preguntaba a sus soldados "no es verdad, muchachos", y rodando sus bayonetas, se arrojaron sobre las masas enemigas con su oficialidad a la cabeza.

Veinte horas necesitaron 300 soldados de linea y 1,500 indígenas para concluir con la vida de 76 chilenos entre ellos tres mujeres y un niño recién nacido en medio del fragor de los combates.

En memoria de don Ignacio Carrera Pinto y sus bravos oficiales Julio Montt, Arturo Pérez Canto y Luis Cruz sacrificaron con sus soldados en el puesto del deber y del honor, es algo que los chilenos debemos recordar siempre con profundo respeto y debe servir también como un alto ejemplo de abnegación y generosidad de la vida en aras de la patria adorada.

RAIGAMBRE

☆

Del libro inédito: "Tier a de Luciérnagas"

I

HOY he vuelto. Cada regreso significa para mi, un florecimiento y cada partida, un pedazo de ser que se extingue alma adentro.

Qué inmensa orquestación de aromas y colores, que alboroto de luz y sol y cielo intenso! qué luminoso restallido de retamas, de naranjos, de jacintos y magnolias!

Parece que una pleyade de ninfas fugitivas hubiesen vaciado sus cántaros de leche pura y estrellada, desde los umbrales del alba y sus arcangeles de rocío, hasta los sobrios dioses del crepúsculo que celebran sus orgias más allá de las constelaciones.

II

HOY he vuelto a mi soledad y mi silencio. La casa no ha cambiado. Su patio soleado y acurrucado a la sombra verde y ebria de los parrones y las enredaderas —suspiros y nadreselvas— subiendo por las murallas en un ansia incontenible de luz y cielo.

Y yo voy por sus caminos vegetales hacia el centro de la flor, que me ofrece su estrella pálida y entreabierta. Voy hasta ella con la misma humildad, con la misma ternura y sencillez, con que fuera hasta tu corazón una tarde...

En las noches miro por la pequeña ventana —que hace de mi jaula una celda conventual— las estrellas, que iranamiten ininterrumpidamente sus mensajes cósmicos y estelares. Contemplo desde mi observatorio del sueño, la dolorosa conformación de la Cruz de los santos y aquellas singulares estrellas que todos conocemos bajo el nombre de: las tres Marias.

III

Y el sueño llega hasta mi en una sinfonia de grillos y una euforia inédita de luciérnagas.

Avasalladoramente, como un rio que hubiese roto las compuertas de su cauce, van adentrándose en mis ojos los gnomos azules del olvido inconsciente, como una borrachera ideal de ilusiones y quimeras, el sueño doblega mis centauros interiores.

Y dejo de ser y caigo. Para luego levantarme renovado de espigas y de sales.

PEDRO MARDONES B.

CAPITULO PRIMERO:

COMPOSITORES CHILENOS

☆

Desde hoy damos a conocer un interesante estudio-análisis sobre música y canto popular de Chile, colaboración de la señorita Julia Fuentes.

VINO, sentimiento, guitarra y poesia, hacen los cantares de la Patria mia... Asi dijo un poeta alabando a Andalucia; pero yo creo, que también esas palabras sencillas y llenas de hondo significado encierran el sentir de nuestra Patria, tierra de heroes y artistas.

Su música es como una sensación de infinito, como atmósfera tibia que hace regocijarse. Su canto no es de dolor, es de fuerza. Su trutruca y cultrún parecen un desafio. Elle se explica, porque nuestro pueblo no ha tenido que luchar individuo la desoladora pampa argentina, ni el miedo de la selva y de los grandes rios, poblados de muerte y de leyenda; por eso, el canto fluye, tranquilo y es tan como la donada chilena representa la vida sana, libre, siempre inclinada al amor.

El canto es una de las manifestaciones más elevadas de la humanidad; "no es posible imaginarse una educación completa si no se ha tomado en cuenta el estudio de la música" (Richter).

"El Lenguaje de la música es infinito, todo lo contiene y todo lo puede expresar" (Balzac).

No hay relación de hechos reales o legendarios donde falte la música, al canto o la danza.

En la época actual el arte se halla difundido e interesa a un gran número de personas.

La técnica ha contribuido poderosamente a esta difusión y así en todos los ámbitos del planeta se admiran en espléndidas representaciones las obras maestras, que contienen los museos, al mismo tiempo que la radio o discos hacen oir las grandes creaciones musicales ejecutadas por los artistas más eminentes.

Pero, desgraciadamente, nuestro país ha sufrido la repercusión de un sinnumero de factores desfavorables, con la agravante de que ellos actúan sobre un medio en que la cultura musical carece de tradición y año es comprendida por una minoria.

Si bien Eugenio Pereira, el más ilustre de los investigadores acerca del pasado musical de Chile, ha encontrado el arbol nobiliario y las raices de nuestro antecedente sonoro, no pudo pese a sus vivos deseos, hallarnos una tradición en el campo de la creación musical. Tenemos, pues, que resignarnos y reconocer que, antes de este siglo, no hay verdaderamente compositores en Chile, si por tales hemos de señalar artistas técnicamente capacitados y músicos que salgan ya del terreno de los aficionados que componen por reflejo de la moda social de su tiempo.

El siglo XX ve el nacimiento y el vertiginoso progreso que se opera en la música de Chile.

No hace muchos años —1914— un hombre cordial, alegre, dinámico; hombre sin envidias, dominado de un gran espiritu de trabajo, escribió el "Ay, Ay, Ay", que un dia fue cantado por un barítono español, Pepe Puig, y el milagro del alma de Pérez Freire floreció en celebridad. Se cantó en todas partes del mundo.

El maestro Pérez Freire supo captar el alma del pueblo y entregarla en ritmos, que han sido inmortales.

De una pequeña y alejada provincia llena de cosas familiares y sencillas, nace en Chillán y se constituyó el arte de avanzada, sale nuestro país para conectar de pronto y vivir el destino del mundo contemporáneo con todas sus inquietudes, sus luchas y su cambiante estética.

Al trazar los caracteres de esta evolución, el nombre de Humberto Allende, toma relieve de algo fundamental.

Pedro Humberto Allende Sarón nació en Santiago el 29 de Junio de 1885. En 1899, ingresó al Conservatorio Nacional de Música, obteniendo los títulos de profesor de violín, de armonia y composición. A fines de 1910 fué comisionado a Europa por el Gobierno de Chile para estudiar los métodos sobre la enseñanza musical y su organización en los establecimientos de educación primaria y secundaria, en lo cual obtuvo gran exito.

Quizás uno de los aspectos más interesantes de la carrera de este compositor y que constituyó uno de los derroteros por los que encausó su producción musical fué, el conocimiento que trabó con la música popular chilena. El maestro Allende tomó contacto con el folklore araucano por intermedio de un viejo y ciego mapuche, Juan de Dios Ñancú, quien se la hizo reconocer por medio de su trutruca. Incitado por el interés que en él despertó esta música se decidió a recorrer el sur de Chile, especialmente las regiones de Nueva Imperial, lugar donde residen araucanos. Después de arduas tentativas logró que lo acompañaran a Santiago un grupo de músicos mapuches con el fin de grabar sus composiciones.

Paralelamente a esta labor de divulgación folklórica artistica, el maestro Allende prosiguió en la elaboración de obras de carácter pedagógico.

Productos de esta labor lo constituyen las "rondas infantiles", una colección de piezas para diferentes grados del estudio del piano; "piezas para violin"; ademas de metodos de composición, armonia y canto coral. Muy interesante es su metodología original para la enseñanza de canto escolar, obra esta fabricada por su titulo de profesor de música vocal, otorgado por la Universidad de Chile en 1928.

Realizó estudios sobre la investigación y clasificación del folklore, sobre la organización de la Academia Superior de Música de Viena (Austria), Munich (Hungria, Francia, Berlin, Budapest, Inglaterra, Italia y Bélgica.

En 1929 fué invitado por la Diputación de Barcelona para que en calidad de huesped de honor ejecutara una de sus obras sinfónicas. En los conciertos dados en el Palacio de la Música, durante la celebración de la Exposición Internacional, fué interpretado su poema sinfónico "La voz de las calles", que fué muy elogiado por la crítica. Más tarde se dirige al Uruguay invitado por el Gobierno para dar dos conciertos de sus obras y conferencias sobre el arte popular chileno y metodología del Canto Escolar. Su labor de compositor no se vió aminorada por dichos viajes.

Tuvo así la posibilidad de presentar la mayoria de sus obras principales en Europa y América. De ellas hay que destacar las "escenas campesinas"; su concierto para violoncello y orquesta, que causó la admiración de Debussy; sus doce canadas para piano; "sus tres tonadas para gran orquesta", y, en general, toda la música para coros, canto y piano y conjuntos instrumentales, que ha sido editada, en gran parte, en el extranjero y también en Chile. Entre sus muchas designaciones, están las de miembro honorario de la Academia de Bellas Artes de San José de Costa Rica, de la Panamerican Association of Composers de Nueva York. The International Society for Contemporary Music de Londres. Además, en 1945, obtuvo el Premio Nacional de Arte que por primera vez se otorgó a un músico. Allende entra a la música cuando Chile estaba ausente de ella y en casi todas sus obras el chilenismo irrenunciable adquiere singular esplendor.

FIN DE LA PRIMERA PARTE

JULIA FUENTES
Profesora de Canto y Música de Coronel y Lota.

Rincón Literario

☆

HIMNO DEL LICEO NOCTURNO DE LOTA

LETRA: *Pedro Mardones B.* MUSICA: *Raúl Cabrera L.*

En la tierra morena y sencilla
donde enciende su luz el carbón,
el LICEO es la antorcha que brilla
alumbrando el camino mejor.

Juventud liceana, adelante,
estudiemos con fe y con tesón,
construyamos con estos anhelos
la grandeza de nuestra región.

CORO

Cuando cesa la ruda faena,
se detiene la fragua, el motor.
El LICEO NOCTURNO nos llama
a sus aulas a oir la lección.

El maestro que es siempre un amigo
por su noble y leal corazón,
está siempre dispuesto a servirnos
con su luz, su esperanza y su acción.

Todos juntos, unidos cantemos
al LICEO NOCTURNO DE LOTA,
y pongamos el alma en las notas
de su alegre y hermosa canción.

La Opinión de Lota

LOTA ALTO, JULIO DE 1950

Semana del Matrimonio Cristiano

En la primera quincena de Junio, se efectuaron en Lota Alto diversos festejos abarcados bajo la denominación de "Semana del Matrimonio Cristiano", a cuya significación emotiva y social, deseamos referirnos ahora.

Por primera vez, seguramente, en la historia de nuestro país, se han reunido más de ciento cincuenta matrimonios, a celebrar cristianamente sus bodas de plata y a convivir momentos inolvidables, intercambiando recuerdos y renovando, por cierto, ideales y esperanzas.

Obreros, empleados y Jefes de la Compañía se congregaron en crecido número y juntos participaron también en diversos actos de profunda significación social, todo lo cual nos permite confirmar lo que ya sabíamos, es decir, que existe en nuestro Establecimiento, un elevado concepto del espíritu de familia, de respeto del hogar, núcleo fundamental de toda sociedad humana.

Las distintas fases de dicha celebración, desde su conjunto hasta el más pequeño detalle, constituyen pruebas felices del latente espíritu de solidaridad y comprensión, evidenciados en todos los aspectos del aniversario.

Merece destacarse la labor que a este respecto desempeñó el Cura Párroco de Lota Alto, Rvdo. Padre Pedro Campos Menchaca, asistido brillantemente por el R. P. Florencio Infante, y por los Servicios de Bienestar de la Compañía, quienes con su actuación demostraron conocer y saber interpretar fielmente, las funciones que les corresponden, en medio a una población laboriosa, cuyos sentimientos estimularon.

Pero estimulante resulta también para quienes tuvieron a su cargo la organización de tales festividades, el éxito logrado en ellas. Actos de esta naturaleza, ennoblecen, tonifican y envuelven un mensaje emocionante que todos escucharon, en esta cristiana celebración.

(Del "POR CHILE")

HERMOSO EJEMPLO

SESENTA años de una ininterrumpida labor de la firma comercial de Wessel Duval y Cía. S. A. cumplió don Guillermo E. Purcell V., ingresado como juniors el 10 de Junio de 1890. Poco a poco se fué abriendo camino en las distintas ramas del manejo de esa empresa, ascendiendo escalón por escalón en las funciones administrativas hasta convertirse en el socio principal de ella, y una de las figuras más representativas de la actual firma Wessel Duval y Cía. S. A. C., que hace 125 años fundara don Augustus Heminway.

Retirado de la parte activa en la actualidad, ocupa el cargo de presidente ejecutivo del Consejo Directivo, aportando a la firma mencionada, su larga experiencia y conocimientos, como consultor y consejero. Ha vinculado el señor Purcell su nombre al comercio nacional, figurando como director de la Soc. Explotadora de Tierra del Fuego, Compañía Carbonífera e Industrial de Lota, Compañía Cervecerías Unidas, Compañía de Seguros "La Nación", Banco Hipotecario de Valparaíso y muchas otras grandes instituciones que lo han contado en su seno. En la actualidad es vicepresidente del Banco de Chile.

Voluntario de la Tercera Compañía de Bomberos, recibió últimamente el premio por 55 años de servicios, habiendo sido Superintendente del Cuerpo por largo tiempo. Hoy es miembro honorario del Cuerpo de Bomberos.

DEBI ACORDARME, HIJO MIO

Por W. LIWINGSTON LARNED

¡HIJO MIO! Quiero hablarte mientras duermes, con una de las manecitas apretadas debajo de la mejilla; empapados los rubios rizos del sudor que te corre por la frente. He entrado a tu cuarto en puntillas. Hace unos momentos, cuando estaba en mi despacho leyendo el periódico, sentí el alma llena de remordimiento. Por eso he venido a sentarme a tu cabecera.

¿Sabes, hijo mío? Estas son las cosas que, al recordarlas, me han traído aquí. He sido duro contigo. Hoy por la mañana, cuando estabas arreglándote para ir a la escuela, te regañé porque en vez de lavarte bien la cara con agua y jabón, te pasabas por ella una toalla húmeda. También te dije, y de mala manera, que no debías andar con los zapatos sin embetunar. Y te increpé un grito al notar que habías dejado algunas prendas de ropa tiradas en el suelo.

Al desayuno, seguí en el mismo son. Que dejabas caer la comida fuera del plato; que engullías en vez de masticar; que ponías los codos en la mesa; que cogías la mantequilla a trozos, en lugar de untarla en el pan. Cuando salimos yo camino del trabajo, tú para jugar un ratito antes de ir a la escuela, al cariñoso "adiós, papacito", que acompañabas sonriéndome de un ademán de despedida, correspondí secamente con un áspero: "¡Ya te he dicho que no andes encogido: saca ese pecho!"

Y esta tarde volví a emprenderla contigo. Al regresar a casa te encontré jugando a las bolas con otros niños. En vez de ponerte en cuclillas, hincabas ambas rodillas en el suelo, y te habías puesto las medias hechas un lástima. Sin reparar en que te humillaba en presencia de tus amigos, te llamé, hice que marcharas delante de mí, empecé a reprenderte. ¿Dónde se había visto tratar así la ropa? ¿Las medias costaban dinero! ¡Bien se veía que no eras tú quien trabajaba para ganarlo! Y era yo, tu padre, quien te reprochaba a ti, que no eres más que un niño de esa manera...

Después, ¿te acuerdas?, estaba yo leyendo en mi despacho, entraste tú, lleno de timidez, con la súplica y el temor pintados en la cara. Cuando, levantando los ojos del periódico te lancé una mirada imperiosa, te quedaste como clavado en el sitio, sin atreverte a dar un paso más.

"¿Qué quieres ahora?" gruñí más bien que dije.

Sin responderme, te precipitaste hacia mí en un arrebato de cariño, me besaste, me echaste los brazos al cuello, con esa ternura efusiva que Dios mismo ha puesto en tu corazón de niño, y que no hay indiferencia, ni desvío, ni dureza capaces de enfriar. Luego te fuiste, tristando, escalera arriba.

Pues mira, hijo mío, a poco de haberte ido tú, se me escurrió el periódico de las manos; fué ensombreciéndose de mi un miedo creciente. ¿Qué era lo que me estaba pasando? ¿Qué cambios empezaba a obrar en mí la fuerza del hábito? Ese hábito de mandar, de encontrar faltas, de reprender. De modo que... ¡así te trataba yo, por ser un niño! Y no era que no te quisiera, sino que esperaba de ti algo que no podías dar a tus años; que pretendía que se portara como un hombre hecho y derecho quien como tú, pobrecito mío, es sólo un niño.

Y hay tanto de bueno y de sincero en tu modo de ser. Ese corazoncito tuyo, con todo y ser tan pequeño, puede, como la aurora, inundar la luz el mundo entero. Así lo he sentido al ver cómo venías, tan espontáneamente, a precipitarte en mis brazos y a darme, entre besos, las buenas noches. Eso es lo único que importa en este momento, hijo de mi alma. Mira, aquí estoy, a tu cabecera de rodillas avergonzado de mi dureza para contigo.

No iguala mi arrepentimiento a mi culpa. Sé que si te explicara esto que pasa por mí, no lo entenderías. Pero, desde mañana, seré para ti lo que he debido ser siempre: tu padre, tu amigo, tu compañero, el que comparta tus penas y tus alegrías de niño. Me diré una y otra vez: "¡Pobrecito! Si no es más que una criatura..."

He pretendido, mucho me lo temo, ver en ti lo que todavía no puedes ser: un hombre como yo. Y ahora, viéndote así, dormido en tu cama, caigo en la cuenta de que eres sólo un niño. Ayer no más, ¡me parece verte! me sonreías tendiéndome los brazos desde el regazo de tu madre. Y hoy quería yo que te portaras como una persona mayor. ¡Como si a un niño pudiera pedírsele que no fuera un niño!

EFEMERIDES NACIONALES

JULIO

1-1811.—Se inaugura el primer Congreso Nacional.

4-1851.—Corre el primer ferrocarril de Sudamérica entre Copiapó y Caldera.

6-1849.—Se crea en Santiago la Escuela de Artes y Oficios.

9-1882.—Combate de La Concepción (Perú). Una débil guarnición militar chilena, ocupaba dicha localidad, y compuesta de 78 hombres, fué sacada por fuerzas que se hacen subir a cerca de dos mil individuos, entre soldados de línea e indios armados. El combate duró veinte horas y terminó solamente cuando ya todos los chilenos, con su jefe adelante, el Capitán Carrera Pinto, había muerto, dejando escritos sus nombres en la historia.

10-1883.—Combate de Huamachuco, último de la Guerra del Pacífico.

16-1818.—Se crea la Maestranza del Estado, hoy llamada Fábrica de Material de Guerra del Ejército.

19-1823.—Concédese privilegio y ayuda financiera del Estado para que pueda establecerse en el país una fábrica de papel, la primera de América.

21-1871.—Se resuelve instalar un Jardín Botánico en la Quinta Normal de Santiago.

23-1904.—Fallece en Santiago, adonde había arribado en 1852, el eminente sabio alemán don Rudolfo Armando Philippi. A la labor de este doctor naturalista, talvez el hombre de ciencia más ilustre que ha vivido en nuestro país, se debe el conocimiento y clasificación completa de la flora y fauna de Chile y el progreso de los estudios de tal materia. Fué también profesor de la Escuela de Medicina y del Instituto Nacional. Por una ley especial del Congreso se le había dado la ciudadanía chilena.

24-1823.—Chile es el primer país del continente americano en abolir la esclavitud.

26-1872.—Entra en funciones el telégrafo trasandino. Dos años después quedó conectado con el cable submarino a Europa.

31-1820.—Nace en Polonia el sabio Ignacio Domeyko, que avecindado en Chile, realiza una labor bastante fructífera en el campo de la mineralogía, haciéndose acreedor por su preclaro talento, su amplia cultura y sus distinguidos servicios prestados a nuestro país, a la consideración unánime de la nación.

CREDITO

SOLICITELO EN

"CASA OSSES"

COMERCIO 691 - LOTA

6 MESES PLAZO

CUANDO TENGA ALGUNA DUDA CONSULTE A SU JEFE. NO HAGA EXPERIMENTOS POR SU CUENTA, PUEDE TENER GRAVES CONSECUENCIAS

El Hospital de la Compañía, Establecimiento de primera,

Sus numerosas dependencias cuentan con los más modernos adelantos de la cirugía.—Material clínico y liares.—Dos Matronas para la Maternidad.—Un Dentista.—Un numeroso Cuerpo de Practicantes y En



Uno de los servicios básicos con que cuenta la Empresa, y que en realidad sirven para todo un pueblo es el HOSPITAL, cuyo establecimiento de primera, y personal docente, nada tiene que envidiar a los mejores del país. La Empresa en el afán de contar con un hospital completo, no ha escatimado sacrificio alguno porque sea dotado íntegramente de los más elementales servicios en todo orden de cosas y vemos como ya este establecimiento marcha a la par como uno de los principales de Chile.

Se atiende a los obreros y empleados juntamente con sus familiares, los que reciben atención médica y luego hospitalización, según lo requiera el caso. Así también hay servicios especialísimos para los accidentados que son atendidos en forma extra con el fin de que el paciente reciba las primeras curaciones oportunamente y pueda quedar apto para el trabajo en el menor tiempo posible.

Desde que se entra a este hospital se vé el cuidado y aseo en que se mantiene y el personal muy bien uniformado que dá un aspecto completo de orden y disciplina a toda prueba. Allí, por una sala en que se atiende al elemento femenino, otra en que se atiende a los hombres, otra a los niños. Médicos, enfermeras, practicantes, enfermeros en un rodaje inmenso en que se afanan en la mejor atención. Por otro lado el servicio de maternidad con sus Matronas especializadas, cuidadosamente atienden sus respectivos roles.



La Farmacia



El Médico Jefe del Hospital, Dr. Oscar Espinoza L.

Es en realidad un establecimiento básico en una empresa tan grande, y debemos decir la verdad de las cosas, jamás habíamos hecho mención del Hospital de la Compañía en nuestro periódico. Hoy no podemos dejarlo de mencionar por la importancia extraordinaria que tiene el servicio de que nos ocupamos. Un ajetreo inmensamente grande en pro de la humanidad. y tómese bien nota que aquí en este hospital se atiende además del personal de obreros y empleados y familiares, a muchísimos particulares, cuando la enfermedad requiere pronta hospitalización o atención médica. Allí se recibe al paciente con la misma amabilidad como se hace con cualquiera de la casa.

Largo sería enumerar el uno y otro objetivo en que se sirve al enfermo o visita que llega a este hospital de la empresa, la que dá cuanto se necesita para dotarlo de los adelantos de la ciencia médica en lo que se refiere a material clínico, maquinarias ex profeso para tal o cual enfermedad se presente, etc., etc.

El Cuerpo de Médicos, sobradamente meritorio y de amplios estudios y conocimientos en su materia, son los encargados directos de la salud de los enfermos. El Médico Jefe señor Oscar Espinoza Lavanchy, con profundos conocimientos atiende por cerca de treinta años y es a la vez el Profesor. El Dr.



El Pabellón de Cirugía

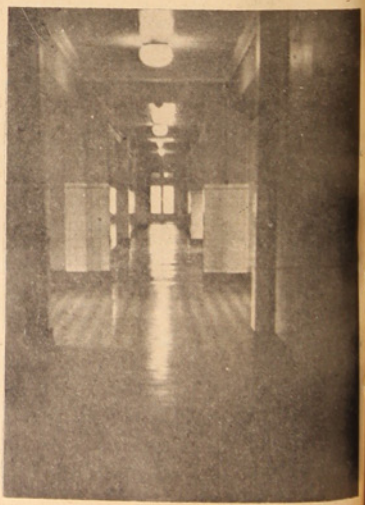

La galería principal

que nada tiene que envidiar a los mejores del País

maquinarias ex profeso.—Seis Médicos atienden diariamente al personal de obreros, empleados y familiares.—Atención médica y alimentación adecuada hacen al paciente reponerse en corto tiempo.

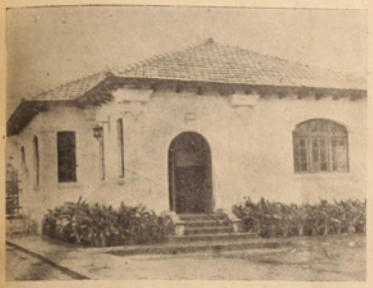

La Gota de Leche "Isidora Cousiño"

REGENTE

La actual Regente, es la señora Matilde C. de Bustamante.

ENFERMERA JEFE

La Enfermera Jefe y Matrona, es la señora Rosa Kanario de Camacho, y Matrona la señora Irene Arratia de Mardones.

LA GOTA DE LECHE

Con el fin de que los niños de los obreros y empleados estén bien controlados y atendidos en forma, existe anexo al hospital, un magnífico edificio en que funciona la Gota de Leche, estando encargado para



Sala de Niños

Espinoza hizo también estudios especiales en Europa sobre la anquilostomiasis, cuya enfermedad del minero jamás ha surgido en este mineral, porque la Compañía se interesó vivamente en este problema con el fin de terminarlo cuanto antes y así fué como desapareció absolutamente.

El Dr. don Alfonso Ruiz, es otro médico que recientemente ha regresado de Santiago, después de haber hecho un curso especial sobre traumatología y así el resto de los médicos se esmeran en la mejor forma de atender a sus pacientes.

Los doctores también prestan servicio gratuito especial a domicilio, tanto diurno como nocturno, de manera que siempre el personal de la empresa está atendido a cualquiera hora.

Para el traslado de los enfermos al hospital o a su domicilio se cuenta con dos ambulancias y personal propio en turnos especiales.

EL CUERPO MEDICO

Damos a conocer el Cuerpo Médico del Hospital de la Compañía:

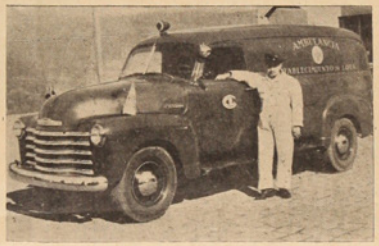

El Morderno Carro Ambulancia

Médico Jefe, Doctor don Oscar Espinoza Lavanchy.

Doctor don Alfonso Ruiz del Rio.

Doctor don Francisco Burgos C.

Doctor don Enrique Trabucco T.

Doctor don Jacinto Rojas P. (Especialista en niños).

Doctor don Ernesto Oliver Sh. (Otorino).

Farmacéutica, señora Teresa Villarroel de Haedrich.

la atención de los niños el especialista Dr. don Jacinto Rojas, habiendo además personal que se esmera en la atención de las guaguas, manteniéndose un extricto control de fichas clínicas para el cuidado del niño.

Este servicio de la Gota de Leche, está también bajo la supervigilancia del Servicio Social del Departamento de Bienestar, ya que Visitadora y Ayudantes llevan encuestas especiales y así entonces se atiende al niño en la mejor forma.

Cada mañana y según el control y estado del niño, se entrega una porción de leche en botellas y alcuzas ex profeso, las que son llevadas hasta el hogar para que sean consumidas según lo ordene el control médico.

LOS REPOSORIOS

Recientemente se han hecho aún más adelantos, y ha constituido una mayor comodidad para los enfermos, ya que se cuenta con dos magníficos departamentos que sirven para reposorios de los pacientes. Ahí se encuentra un buen receptor libros y revistas, de manera que el enfermo durante su convalescencia se entretiene cómodamente en estas salas que está dotada de amoblado completo.

Se puede decir que nada le falta a este establecimiento y que para el enfermo constituye en gran parte un aliciente más, para tener una pronta mejoría.

EL SERVICIO DE ESTADISTICA

Un control y una estadística acabada permite dejar establecido en pocos minutos la filiación completa del enfermo y luego de la enfermedad que padece. Hay para ello personal y libros que esclarecen cualquier dato al respecto.

DEPENDENCIAS DEL HOSPITAL

Para una mayor información vamos a dar a conocer las dependencias con que cuenta este moderno hospital:

Cirugía menor de Hombres; Cirugía menor de Mujeres; Farmacia; Laboratorio; 2 salas de espera; Oficina de accidentados; Consultorio oftalmológico; Mecanoterapia - Rayos X; Radioterapia; Servicio Dental; Oficina Estadística; Departamento de la Regente; Departamento de la Enfermera Jefe; 2 Salas de Accidentados (Sala Luis y Sala Matías); Livings para Hombres; 6 Departamentos de Hombres; 4 Departamentos de Mujeres; Oficina del Médico Jefe; Pabellón de Operaciones; Sala de Maternidad (Sala María); Sala de Mujeres (Sala Isidora); **Livings de Mujeres; Sala Luz; Sala de Aislamiento, Cocina, Despensa, Lavandería;** Gota de Leche; Consultorio del Especialista en niños; Casa de Baños; Departamento de la Estadística, Practicante y Pabellonera.

Todas estas dependencias cuentan actualmente con todo el adelanto y confort que necesita un hospital.

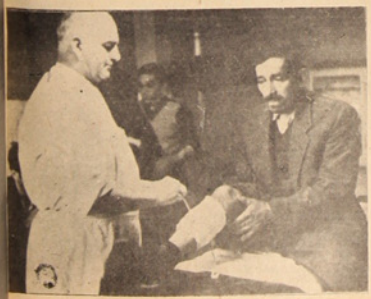

Atención de Cirugía Menor al personal de obreros y empleados



Una de las Salas para enfermos

Manifestación le fué ofrecida al Ingeniero Jefe señor Eduardo Delaveau, con motivo de su viaje a Europa



En los momentos que agradece el señor Delaveau

El Domingo 18 del mes pasado, se efectuó en los salones del Casino de Lota Alto, una manifestación consistente en un cóctel, que los socios y amigos ofrecían al Ingeniero Jefe de la Compañía Carbonífera e Industrial de Lota, señor Eduardo Delaveau, con motivo de su viaje a Europa.

A la hora oportuna ofreció la manifestación el Vice Presidente del Casino de Lota Alto, señor Armando Hodge, quien a nombre de los presentes deseó los mejores éxitos y felicidad al señor Delaveau en su viaje por Europa.

*

Contestó el festejado en forma emocionada del acto que era objeto y agregó que lo llevaría muy grabado por las buenas intenciones que cada amigo le deseaba.

Establecimiento de Lota

NUMERO DE IMPONENTES Y MONTO DE LOS DESCUENTOS PARA EL FONDO DE AHORRO DE OBREROS Y EMPLEADOS, CORRESPONDIENTE AL MES DE MAYO DE 1950.

SECCIONES	Nº imponentes	Valor
Pique Grande Arturo	106	$ 13.930.—
Chiflón Carlos	101	11.930.—
Pique Alberto	64	8.620.—
Pique Carlos Cousiño	50	6.840.—
Embarque de Carbón	42	6.500.—
Ferrocarril Interno	14	1.830.—
Preparación Carbón	4	300.—
Maestranza	114	13.015.—
Maquinaria	86	14.900.—
Almacén de Materiales	31	3.460.—
Depto. de Electricidad	34	4.010.—
Depto. de Arquitectura	36	5.230.—
Población	28	3.520.—
Cerámica	117	22.790.—
Hospital de Lota	3	300.—
Parque de Lota	3	350.—
	833	$ 117.525.—
EMPLEADOS:		
Administración General	1	$ 500.—
Sub-Administración General	17	3.575.—
Depto. de Minas	1	500.—
Depto. de Bienestar y Escuelas	6	2.300.—
Hospital de Lota	6	1.950.—
Pique Grande Arturo	4	550.—
Chiflón Carlos	8	5.240.—
Pique Alberto	6	2.200.—
Pique Carlos Cousiño	2	650.—
Embarque de Carbón	4	2.050.—
Ferrocarril Interno	5	1.550.—
Almacén de Materiales	8	3.850.—
Depto. de Electricidad	3	1.000.—
Maestranza	3	500.—
Maquinaria	12	7.300.—
Cerámica	6	1.650.—
Población	1	50.—
	93	$ 35.415.—

Taller de Modas "EL LEON"
COUSIÑO 880 — LOTA
de SABINA VEGA BUSTOS
VIRADURAS, TRANSFORMACIONES y ZURCIDOS INVISIBLES
Toda clase de arreglos en trajes de DAMAS y CABALLEROS
SE DAN CLASES DE CORTE y CONFECCION

Instituciones que cambian de Directorios

TANI BOXING CLUB

DIRECTORIO HONORARIO

Presidente el señor J. I. Wilson; Vice-presidente, Sr. Armando Hodge P.; Secretario, Sr. Ramiro Robles; Tesorero, Sr. Pedro García; Director Sr. González Torres.

DIRECTORIO EFECTIVO

Presidente el señor Raúl Espinoza A.; Vice-presidente, Sr. Jacinto Sandoval; Secretario, Humberto Norambuena; Prosecretario, Sr. Benito Contreras; Tesorero, Sr. Orlando Aguilera; Pro-tesorero, Sr. Luis Campos; Directores Sres.: Julio Venegas y Roberto Pinto; Revisadores de Cuenta, Sres. Eduardo Varas M. y Luis Erices; Delegado ante la Asociación de Box, señor Amador Luna; Entrenador y Guardador de Utiles, el señor Miguel Saavedra.

SOC. GRAN UNION DE MAQUINISTAS, FOGONEROS Y ARTES MECANICAS

DIRECTORIO HONORARIO

Presidente, Sr. Guillermo Videla Lira; Vice-presidente, Sr. Arnoldo Courard; Vice-presidente, Sr. Armando Hodge P.; Directores los señores: Oscar Espinoza L., Gustavo Holmberg y Gonzalo Torres.

DIRECTORIO EFECTIVO

Presidente, Sr. Oscar R. Aburto (Reelegido); Vice-presidente, Sr. José A. Sanhueza; Secretario, Sr. Tomás H. Olavarría P. (Reelegido); Pro-secretario, Sr. Juan Belmar; Tesorero, Sr. Fernando Paz M. (Reelegido); Pro-tesorero, Sr. Julio Alarcón; Directores los señores: Fernando Wolf B., Miguel Salazar, Carlos Vásquez, Ascanio Salazar, Miguel Oliva y Raimundo Solís; Comisión Revisadores de Cuentas: Sres. Oscar España, Crescencio Pino J. y Luis Contreras; Porta Estandarte el señor Juan Astete.

ACUERDO IMPORTANTE

Se avisa a todos los socios en general, que cada vez que se encuentran enfermos, deben dar su aviso correspondiente, dentro de los 15 días a contar de la fecha en que es atendido por el Médico, pasado este plazo sólo se le atenderá con Subsidio desde el día en que dá cuenta.

Para esto deben dirigirse personalmente o por algún familiar con los datos precisos al Directorio de la Sociedad. Todos los días se atienden a los socios en el Salón de la Institución.

También se les pone en conocimiento que se les cobrará una cuota extraordinaria de 5 pesos, durante cuatro meses pro-compras de muebles para nuestro Salón.

EL DIRECTORIO

SOCIEDAD DE SEÑORAS LA "ILUSTRACION"

DIRECTORIO HONORARIO

Presidente, señor Guillermo Videla Lira; Vice-presidente, señora Mercedes de Duarte; Consejero señor Carlos Duarte.

DIRECTORIO EFECTIVO

Presidente, Sra. Rosa de Valencia; Vice-presidente, Srta. Juana Arriagada; Secretaria, Srta. Odilia Arroyo; Pro-secretaria, Sra. Clara Vilugrón de Parra; Tesorera, Srta. Orfelina Vásquez; Pro-tesorera, Srta. Nieves Aravena; Directoras las señoras: Amandina de Mendeza, Celia Ortiz, Beatriz de Escobar, Rosa Orellana, Gregoria vda. de Arriagada, Srta. Inés Barrera; Comisión de Enfermeras, Sra. Herminda de Barrera, Julia de Aguilera, Srta. Lucía Landaur; Porta Estandarte: la Srta. Luisa Peñailillo, Srta. Silveria Veloso; Junta de Contabilidad: Srta. Clorinda Saravia, Ema de Vilugrón, Sra. Orfelina de Vásquez.

SOC. SOCORROS MUTUOS "UNION DE OBREROS MINEROS"

DIRECTORIO EFECTIVO

Presidente el señor José A. Suazo V.; Vice-presidente, señor Erasmo Henríquez; Secretario el señor Andrés Muñoz M.; Pro-secretario, Sr. Mamerto Sierra; Tesorero, Sr. José A. Toledo C.; Pro-tesorero, Sr. Pedro J. Bastías; Directores señores: Luis H. Ronda V., Antonio Villarroel, Ramón Cifuentes M.; Herminio Hernández, Alberto Reyes, Luis A. Rivas R.; Revisores de Cuenta los señores Eduardo Oyarzún, Erasmo Henríquez y Baldomero 2.º Quiroz.

Absoluta tranquilidad y cordura se observó en la elección de los miembros del Sindicato Minero e Industrial de Lota

Triunfó en este caso la lista de hombres de orden.—Los que salieron elegidos



Aspectos de la elección

Un ajetreo inmenso se notó en las esferas obreras y mineras ante la elección de los nuevos miembros del Sindicato Minero e Industrial de Lota, ajetreo que se duplicó en los últimos días a la verificación del acto en que se elegirían los hombres que irían al directorio de esta institución.

Contrariamente a lo esperado, hubo una absoluta tranquilidad y cordura y el acto eleccionario se realizó sin ningún tropiezo, pues cada votante llegó hasta las urnas que estaban instaladas en el local del Gimnasio de Lota Alto y depositó su voto con toda conciencia mirando siempre el candidato de orden, alejando así las ideas que desbaratan la buena marcha de una empresa.

Como decimos, triunfó ampliamente la lista compuesta por hombres que reunían todas las condiciones para ir hasta los delicados puestos directivos del Sindicato y es de felicitarse por aquella unidad que existió en el obrero que comprende por demás que alejando aquellas ideas desquisiadoras se llega a un entendimiento mutuo entre patrones y obreros.

LOS QUE SALIERON ELEGIDOS

Presidente, el señor Julio César Salgado Ulloa, Caminero del Pique Grande Arturo.

Secretario, el señor Herminio Herrera Cárcamo, Portero del Pique Grande Arturo.

Tesorero, el señor Luis Peña Rahanal, Contratista del Pique Grande Arturo.

Primer Director, el señor Reemberto Chávez Gavilán, Ayudante Electricista del Pique Carlos Cousiño.

Segundo Director, el señor Julio César Valencia (N), Carpintero de la Sección Cerámica.

SOC. DE SOCORROS MUTUOS "UNION Y FRATERNIDAD"

Presidente el señor Antonio 2.º Olave; Vice-presidente, Sr. Luis Gómez; Secretario, Sr. Gregorio 2.º Morales; Pro-secretario, Manuel Maldonado; Tesorero, Sr. Roberto Copelli; Pro-tesorero, Sr. Zenón 2.º Hernández; Directores los señores: Francisco Santibáñez, Sergio Zárate, Héctor Sepúlveda, Reemberto Chávez, Juan Bermedo, Leonidas Romero; Bibliotecario el señor Heriberto Castillo; Porta Estandarte: el señor Hector Olate; Revisores de Cuentas los señores Mateo 2.º Villegas y Jacinto Sandoval.

Inició actividades Liceo Nocturno de Lota

El Liceo Mixto Nocturno de Lota que patrocina la U. P. Ch., inició sus actividades bajo los mejores augurios. Eligió no hace mucho a la Directiva que regirá los destinos del Centro de Alumnos en el presente período recayendo las designaciones sen alumnos de amplia capacidad y merecido prestigio.

La constitución de la mesa es la siguiente:

Presidente, señor Atricio Fernández.
Vice-Presidente, señor Alfonso Montoya.
Secretario, señor Raúl Crisosto.
Pro-Secretario, señor Jorge Hernández.
Tesorero, señor Eugenio Lazo.
Director, señor Raúl Romero.

El plan de acción del Centro de Alumnos del Liceo Nocturno es amplio y de gran envergadura. Una de sus primeras preocupaciones ha sido darle un himno al establecimiento, el cual le fué encomendado al profesor señor Pedro Mardones B., quien cumplió satisfactoriamente su misión siendo estrenado el Himno oficialmente con motivo de las fiestas aniversarias del 21 de Mayo recién pasadas.

El Colegio Santa Filomena de Lota Bajo tributó cálido homenaje al matrimonio Videla-Vial

Un magnífico acto literario musical se efectuó en el Teatro.—El Sr. Videla agradeció tal manifestación.

El Colegio Santa Filomena, regentado por las Madres en Lota Bajo, se asoció también a los diversos homenajes que recibió el señor Gerente General D. Guillermo Videla Lira y señora Jesús Vial de Videla, en ocasión de celebrar sus Bodas de Plata Matrimoniales. El viernes 9 p. p. en el Teatro Lota Alto, se realizó un magnífico acto literario musical, con números alusivos. El señor Gerente alcanzó hasta el palco escénico y emocionado agradeció a las Madres y alumnado en general tan simpático acto y tuvo palabras de aliento para la obra educacional que realizan las Madres con las hijas de empleados y obreros del mineral. Les animó a seguir trabajando porque de esa manera hacen una obra efectiva a la labor de la culturización de nuestro pueblo.

Muebles Lautaro

PARRA HNOS.

Materiales de Primera, Precios muy Rebajados

Ordénenos la confección de su amoblado y quedará satisfecho

Le invitamos a hacernos una visita sin compromiso

Los precios que aún mantenemos, como réclame para nuestra fábrica **sólo regirán hasta el mes de Septiembre**

En los pedidos fuera de la localidad, solamente recargamos el costo del flete y embalaje

Recuerde: Su hogar lucirá mejor, con nuestros muebles... Señor

Vea Catálogos y Facilidades de Pago en

Comercio 873 - LOTA - Casilla 65



Curso de Subalferreces de la Escuela Militar visitó el Establecimiento de Lota. En primer término vemos como se interiorizan del proceso de artículos cerámicos y después en pose para nuestro periódico acompañados del Sub-Administrador General don J. Isidro Wilson y del Jefe del Departamento de Bienestar señor Armando Hodge

Interesante folleto editó Parroquia de Lota Alto con motivo de la celebración del Matrimonio Cristiano

Digno de alabanza y tema de favorables comentarios ha sido el esfuerzo periodístico de la Parroquia San Matías al editar un folleto en ocasión de celebrar la Semana del Mafrimonio Cristiano. Hemos tomado uno de los folletos y hemos visto que tiene un selecto material de lectura, especialmente informativo de las diversas actividades realizada por la Parroquia desde su fundación hasta estos días. Profusamente ilustrado con dibujos, realizados en su mayoría por la señora Antonieta de De Mussy y del joven operario de la Cerámica Juan Contreras. Anotamos esto, porque consideramos que tal folleto es de suma importancia, dado que el feligrés debe imponerse de una manera efectiva de las obras de bien que se realizan en su Parroquia. Felicitamos de veras al señor Cura y le deseamos que los folletos hayan interesado a todos los feligreses y que hayan comprendido que guardándolos conservan un preciado recuerdo de sus fiestas.

AGRADECIMIENTOS

La señorita Coralí Espinoza, nos encarga agradecer a sus compañeros de trabajo del Hospital, por la ayuda económica que se le hizo con motivo de su enfermedad.

Julio Sánchez Sánchez agradece a todos sus compañeros del Depto. Eléctrico, que cooperaron en la erogación voluntaria que se le hizo con motivo de estar enfermo.

Cirilo Varela, que trabaja como operario de la Sección Maestranza, agradece por intermedio de estas columnas, a los señores Jefes y a todos los compañeros de labores que cooperaron en la erogación voluntaria que se le hizo con motivo de encontrarse enfermo e imposibilitado para trabajar.

El total de lo erogado fué de $ 1.188.—

Alfredo Campos Campos agradece a todos sus compañeros de trabajo del Depto. Eléctrico que cooperaron en la erogación voluntaria que se le hizo con motivo de estar enfermo.

La familia de doña Domitila Márquez (Q. E. P. D.), nos encarga agradecer a la Sociedad de Señoras San Vicente de Lota Bajo, al Dr. Trabucco y Sra. a la I. Municipalidad, al Rvdo. Padre Pedro Campos Menchaca, al señor Jefe del Depto. de Bienestar y a todas las personas que se dignaron cooperar en la ayuda económica que se les hizo con motivo del fallecimiento de la señora Domitila.

Dionila Peña vda. de Lobos, agradece muy sinceramente al personal de la Oficina de Población, personal de la Cerámica que tuvieron a bien asistir a los funerales de su esposo don Luis Alberto Lobos (Q. E. P. D.), que trabajaba como Capataz en la Sección Población.

Hace extensivos estos agradecimientos a las personas que enviaron ofrendas florales.

Rosa Alvarez vda. de Rodríguez, agradece muy sinceramente al Sindicato de Portuarios y al Sindirato de Bahía por la ayuda que le prestaron con motivo del fallecimiento de su esposo, don Evaristo Rodríguez (Q. E. P. D.), fallecido el día 29 de Mayo ppdo., después de una larga y penosa enfermedad. Trabajaba como Estibador de Muelle Embarque.

Carlos Villarroel J., agradece a todas las personas y amigos de la Sección Cerámica que cooperaron en la ayuda económica que se le hizo con motivo del fallecimiento de señora madre, doña María Jiménez de Villarroel (Q. E. P. D.). Hace extensivos estos agradecimientos a las personas que se dignaron acompañar en los funerales como así mismo a todas aquellas que se sirvieron enviar ofrendas florales.

Adolfo Villarroel y familia, nos encargan agradecer a todas las personas que acompañaron en los funerales de su querida esposa y madre doña María Jiménez de Villarroel (Q. E. P. D.).

Después de corta enfermedad dejó de existir el joven Carlos Intveen Burger

Después de haber sufrido una cortísima enfermedad y a pesar de los desvelos de sus familiares y el interés de los médicos por salvarle la vida, dejó de existir en Santiago, en la primera quincena del mes recién pasado el conocido joven de la localidad señor Carlos Intveen Burger, que durante largos años fué empleado de la Empresa.

A sus funerales que se efectuaron en la Capital, asistió una numerosa concurrencia, ya que este joven estuvo radicado en Santiago por varios años.

Hacemos llegar a su esposa y señora madre y familiares nuestra condolencia muy sentida.

VERANO - TEMPORADA DE PLAYAS Y BAÑOS DE MAR - APRENDA "RESPIRACION ARTIFICIAL", PUEDE SER NECESARIO ATENDER A UN AHOGADO. ACUDA A LOS CURSOS DE PRIMEROS AUXILIOS EN LA ESTACION DE SALVAMENTO

ECOS DE UNA JUBILACION



Sra. Rosa Velásquez de Cruz

Recientemente obtuvo su merecida jubilación, después de 30 años de servicios en la educación primaria de la zona carbonífera, la señora Rosa Velásquez de Cruz, quien prestó sus servicios en Colico, Lebu, Curanilahue y Lota. Se retira, cuando pertenecía al Cuerpo de profesores de la Escuela N.° 21 de esta localidad.

Empezó sus funciones de maestra siendo muy joven, en Colico en 1920, llegando a ser, andando el tiempo, directora de la Escuela. Sin embargo, por convenir a sus intereses familiares, buscó el traslado a Lota en 1932, como profesora de la Escuela N.° 6.

Con motivo de la citada jubilación, el señor Inspector Escolar del Departamento de Coronel, le ha enviado la siguiente encomiástica nota:

CORONEL, 16 de Junio de 1950.

Cuando en los albores de nuestra juventud, escudriñamos el futuro en busca de horizontes que han de darnos oportunidades para el desarrollo de nuestra personalidad en el cotidiano devenir de la vida, afloran a nuestra mente un sinnúmero de profesiones, a cual de ellas más lisongeras. Es éste, un momento decisivo de nuestra existencia y el camino a seguir debe guiarse con paso firme al cumplimiento, al perfeccionamiento y al deseo de servir en la mejor forma a nuestros semejantes.

El joven o la joven, que abraza la carrera de conductores de las mentes infantiles, ha tenido que detenerse forzosamente a meditar el papel que le corresponde en la sociedad en que vive. Sabe desde luego, las múltiples dificultades que se le presentarán, las incomprensiones de que será objeto, pero también presiente satisfacciones que no pueden medir, cuando su abnegación, su constancia y su eficiencia, han logrado llegar al éxito de su cometido.

El Inspector que suscribe, ha hecho estas reflexiones, para hacer, recordar a Ud., su momento de iniciación y su trabajo de más de treinta años en las actividades educacionales. Su obra realizada, midiéndola con criterio sereno e imparcial, dá como corolario una muestra evidente de lo que puede la perseverancia, cuando el ideal de maestro, se hace en nosotros una sagrada profesión de fé.

Por este motivo y sabiendo que el Supremo Gobierno, la ha hecho acreedora de una justa y merecida jubilación, me es un deber imperativo ofrecerle mis felicitaciones sinceras y agradecimientos a nombre del Servicio Educacional y en el mio propio, por sus servicios prestados a nuestra ESCUELA PRIMARIA.

Termino haciendo votos, por su ventura personal, junto a los que rodean su hogar.

Saluda muy atte. a Ud.

LUIS A. SILVA S.
Inspector Escolar

ZAPATERIA

"LA VENUS"

Recibió un gran surtido en Artículos de Invierno

Botas de Goma del No. 22 al 44

COMERCIO 774

LOTA

Escuela Nocturna N.° 6, de Mujeres Adultas, celebró su 7.° aniversario

La Escuela de Mujeres Nocturna de Adultos N.° 6, que funciona en la Escuela N.° 8, celebró el 9 del mes pasado su séptimo aniversario.

Este aniversario fué celebrado con un interesante acto literario-musical, en que participaron la mayoría de las alumnas, con números que agradaron a la concurrencia, destacándose visiblemente la recitacion "Siempre Eterna", "Claveles de Sevila" y "El Delantal de la China".

Especialmente invitados concurrió el Inspector Local de Educación, señor Luis Silva Salinas, el Jefe del Departamento de Bienestar de la Compañía Carbonífera, señor Armando Hodge, Director de la Escuela N.° 6, señor César Colima Lobos y otras personalidades de la localidad.

Damos enseguida el programa desarrollado:

1.°—Canción Nacional.

2.°—Palabras, señora Isolina de Viveros.

3.°—Himno a las Escuelas Nocturnas.

4.°—Despacito, Baile. 2.° Año A.

5.°—Siempre Eterna. Recitación.

6.°—Claveles de Sevilla. Baile.

7.°—El Trabajo. Diálogo. Escuela Nocturna.

8.°—El Delantal de la China.

9.°—Las dos puntas.

Finalizó este acto con un sencillo ágape que fué ofrecido al término del acto literario a todos los comensales asistentes.

Retreta especial ofreció nuestro Orfeón, con motivo de sus 25 años de existencia

Como dimos cuenta en nuestro número anterior, el 1.° de Junio pasado la Escuela de Música de la Empresa, cumplió 25 años de existencia y ante este aniversario el Orfeón tocó retretas especiales en la Plaza "Matías Cousiño" de Lota Alto y luego también en la Plaza de Lota Bajo, siendo esto último recibido muy bien, ya que es sabido que no se cuenta con un conjunto musical que deleite a los paseantes.

Como decimos, ofreció el Orfeón de la Escuela de Música de la Compañía, una retreta especial, cuyo escogido programa fué escuchado por muchísimas personas que se dieron cita a las plazas nombradas.

Por enfermedad del Profesor y Director, señor Víctor Viveros Montes, se suspendieron algunos actos de celebración, y sólo se limitó a un cóctel entre los componentes, que fué íntimo y en donde se recordó a los compañeros que han pasado por esta Escuela de Música.

Como restan algunos números para celebrar dignamente estas Bodas de Plata, se harán próximamente y recibirán diplomas los músicos más antiguos, cuya nómina la dimos a conocer en nuestro número anterior.

Solemnidad revistió el "DIA DEL EMPLEADO" en el vecino mineral de Schwager

MINAS SCHWAGER.—Caracteres de gran solemnidad revistió la celebración del Dia del Empleado en este mineral, el que se hizo bajo los auspicios de las instituciones gremiales y sociales que cobijan a la totalidad de los empleados de Minas Schwager.

Un Comité integrado por los Directorios de los Sindicatos de Empleados y de Mayordomos y por los Presidentes de los Clubes Sociales de Maule, Puchoco, de Mayordomos y Atlético, tuvo a su cargo la preparación y desarrollo del programa, durante el cual se rindió homenaje a los más antiguos empleados de la Compañía Carbonífera y de Fundición Schwager.

El dia 29 se iniciaron los festejos con una solemne asamblea en honor de los quince más antiguos empleados que han cumplido 40 y más años de servicios continuos en la empresa. Se dió comienzo a la Asamblea son el Himno Nacional y a continuación, el Presidente del Comité y del Sindicato de Empleados de la Compañía Schwager, D. Roberto O'Ryan O'R., pronunció un discurso de ofrecimiento, en el que rindió homenaje a los caidos "en el campo de honor del trabajo", a los que vencieron y a los que vieron frustradas sus esperanzas, a los que forjaron a fuerza de prudencia y audacia, a fuerza de cerebro, corazón y energía, la grandeza de esta industria; y sobre todo rindió homenaje a los 15 empleados que representaban a "empleados y obreros, a subalternos y jefes, al trabajo mismo, en cuyo honor se hacia esta fiesta".

Después de hacer entrega a cada uno de los homenajeados, cuya lista damos más abajo, de un artístico obsequio en nombre de los compañeros de trabajo y de ser ejecutado por el Orfeón Schwager el "Himno del Minero", en nombre de la Compañía Schwager, hizo uso de la palabra el Jefe del Departamento de Bienestar D. Horacio Vio Valdivieso, adhiriendo a los festejos en honor de los antiguos empleados.

A continuación se desarrolló un programa de números variados en que tuvieron destacada actuación las señoritas Matilde Arévalo y Georgina Tapia, con sus solos de canto; los coros de las Escuelas 14 y 16 de Puchoco; la señorita Emilia Reyes con la declamación de la poesía "Canción del Minero" y el conjunto de los Trovadores Schwager.

El Domingo 30, a las 10.30 horas, en la capilla de Puchoco, se ofició una misa en memoria de los empleados fallecidos, a la que concurrió un numeroso público de empleados y familiares. Una sentida oración fúnebre pronunció el Capellán Pbro. D. Alfredo Salgado, recordando especialmente los nombres de los señores Pascual Machuca, Fernando Fuentes Alamos y Jorge Peñafiel, muertos en accidentes del trabajo.

A las 13 horas del Domingo, se ofreció un almuerzo en el Gimnasio Puchoco al que asistieron autoridades de Coronel, el Administrador de la Compañía Sr. Henry Cahill D., jefes de la industria, numerosos empleados. El Directorio General de la empresa se hizo representar por el señor Fernando Aldunate y los empleados de Valparaíso por una delegación.

Ofreció la manifestación, en nombre del Comité Organizador el Vicepresidente señor Alfredo Ramos en conceptuosos términos. En nombre de la empresa y representación del Directorio, habló el señor Fernando Aldunate, quien hizo entrega de un obsequio de parte de la Compañía a los más antiguos empleados del mineral, agradeciendo en emocionadas frases D. Juan Melani. En nombre de los empleados de la Gerencia habló el señor Agustín Prat. También pronunciaron discursos en esta oportunidad los señores Carlos Opazo, en nombre de los adherentes a la manifestación, el Dr. Oscar Pineda y el Presidente del Comité.

Excusaron su inasistencia y adhirieron a los festejos el Presidente de la Compañía D. Federico Claude, el Vicepresidente Sr. Francis Sharman, los Directores señores Max Grisar, Guillermo Condon y el Gerente Sr. Renato del Río.

Se puso término a los festejos con una recepción que ofreció el Club de Mayordomos y Auxiliares, en su local social, a la que fueron invitadas las autoridades, jefes de la Compañía, dirigentes sindicales y los empleados homenajeados. La recepción se prolongó hasta las 21 horas.

LOS MAS ANTIGUOS

A continuación ofrecemos la lista de los más antiguos empleados del mineral Schwager, que recibieron un homenaje de sus compañeros de trabajo, a cual se asoció la empresa, según informamos más arriba:

D. Juan Bta. González Fuentes, con 64 años de servicios.

D. Santos Espinoza Zambrano, con 55 años de servicios.

D. Juan Recabal Recabal, con 54 años de servicios.

D. Carlos Contreras González, con 46 años de servicios.

D. Tristán Venegas Godoy, con 46 años de servicios.

D. Clemente 2.° Nova Gutiérrez, con 45 años de servicios.

D. Domingo Cifuente Roa con 45 años de servicios.

D. Juan Melani Melani, con 44 años de servicios.

D. Abelardo Manríquez Aburto, con 44 años de servicios.

D. Félix Hernández Carrasco, con 44 años de servicios.

D. Juan Cruz Vega Mocna, con 44 años de servicios.

D. Carlos Montecinos Aburto, con 43 años de servicios.

D. Juan de la R. Vega Alarcón, con 41 años de servicios.

D. Raúl Moñoz Becerra, con 40 años de servicios.

D. Herminio Chaur Rosas con 40 años de servicios.

Los 15 antes nombrados totalizan 695 años trabajados, con un promedio de 46 y años y medio. Sin lugar a dudas que D. Juan Bta. González ostenta un record en cuanto a años de trabajo no sólo en la zona, sino en el país.



Directiva para el año 1950 elegida por la Asociación de Técnicos Mineros de esta Cía. que preside el señor Luis Muñiz G.

El Cura Párroco de la Parroquia San Matías de Lota Alto, agradece cooperación por Semana del Matrimonio

El Cura de la Paroquia San Matias Apóstol de Lota Alto, se hace un deber de agradecer a todas las personas que de una manera u otra ayudaron para que la Semana del Matrimonio Cristiano, resultara llena de esplendor. Agradece este favor de una manera especial a la Empresa por todas las facilidades dadas como asi mismo al Comercio que contribuyó con sus avisos a financiar en parte el folleto que en ocasión de los festejos editara la Parroquia. Quiera el Señor, bendecirlos a todos.

Manifestación ofreció a su Comandante Directorio General y Oficiales del Cuerpo de Bomberos con motivo de su onomástico

Con motivo del onomástico del Comandante del Cuerpo de Bomberos "Matias Cousiño", señor Juan Perfetti Mencari, el Directorio General y Oficiales, ofreció un Vino de Honor en los salones del Cuartel, haciéndose también extensivo al Inspector de Máquinas señor Juan Vega Hermosilla.

A la hora oportuna el Secretario General, señor Rolando del Río, usó de la palabra que fueron dirigidas a los festejados y se refirió especialmente a la labor bomberil del Comandante durante 38 años y terminó felicitando a nombre del Directorio General, Oficiales y Voluntarios.

El Comandante señor Perfetti, agradeció emocionado el acto que se le ofrecía y exhortó a los presente a seguir bregando en beneficio de la institución y de la colectividad.

Cerca de las 21 horas se dió por terminada esta manifestación.

Salón "Victor"

Discos: "VICTOR"
"ODEON"
"COLUMBIA"
"METRO"

OBRAS CLASICAS COMPLETAS
ALBUMS LITOGRAFIADOS
ULTIMAS CREACIONES DE BAILABLES

SALON "VICTOR"

COMERCIO 661 -:- LOTA

El discurso de nuestro Gerente General en el Teatro, en los momentos que se rendia Homenaje a los Matrimonios que habían cumplido sus Bodas de Plata

"Puedo asegurar que el Directorio de la Empresa seguirá siempre atento a vuestras necesidades, desarrollando una política de amplia solidaridad social que se traduzca en efectivo bienestar para todos sus colaboradores", dijo en uno de sus pasajes.

El señor Guillermo Videla Lira empezó su discurso así:

Excmo. Sr. Arzobispo de Concepción, señoras, señores:

Ha querido Dios proporcionarnos la satisfacción inmensa de cumplir nuestras bodas de plata matrimoniales y muy especialmente que su celebración sea compartida, por más de un centenar de matrimonios de empleados y obreros que hoy celebran el mismo aniversario.

Nada podía en realidad ser más grato para mí, que festejar este acontecimiento junto a ustedes, ya que a la Compañía he dedicado los mejores esfuerzos de mi vida, siendo los más decididos aquellos que desarrollé en beneficio de sus colaboradores, quienes han sabido corresponder ampliamente, actuando en forma leal y eficiente en el desempeño de sus obligaciones.

Al hacer referencia a los beneficios recibidos por el personal en estos últimos tiempos y que muchos, con exagerada benevolencia, quieren atribuir en gran parte al Gerente que os habla, quiero aprovechar para decirles que si ha sido posible realizar todas las obras de sentido social que Lota Alto muestra hoy con legítimo orgullo, ello se ha debido a la ayuda del Capital, hoy día tan injustamente atacado y combatido, con por quienes conocen sus beneficios y que perturbados en su criterio por la pasión política, olvidan que su destrucción significaría el empobrecimiento de nuestras clases asalariadas, el término de todas las obras de bienestar social y el triunfo de los que desean precipitar al país al caos y al desorden.

He repetido en numerosas oportunidades que a una mayor tranquilidad y comprensión entre Capital y Trabajo que permita un desenvolvimiento cada vez mejor de las actividades de la Empresa, corresponderán también mayores beneficios para el personal. Por de pronto os puedo asegurar que el Directorio de la Empresa seguirá siempre atento a vuestras necesidades, desarrollando una política de amplia solidaridad social que se traduzca en efectivo bienestar para todos sus colaboradores.

Esta celebración tiene, además, un honda significado espiritual que quisiera destacar. No puede ser indiferente ni tampoco casual, el que se haya reunido aquí tan crecido número de matrimonios para cumplir, cristianamente, sus bodas de plata. Ello quiere decir que la familia, núcleo primario y fundamental de nuestra organización social, tiene en Lota —contrariamente a lo que muchos han pensado— una base de sólida estabilidad moral, que permite observar sin temor el futuro de las nuevas generaciones de esta tierra de trabajo y de esfuerzo.

Importante papel en esta labor de cristianización de la familia y debida constitución del hogar, le ha correspondido desarrollar a las Autoridades Eclesiásticas de la Provincia, encabezadas por el Excmo. Sr. Arzobispo de Concepción, Monseñor Alfredo Silva Santiago que ha querido solemnizar este acto con su presencia y hacernos entrega, además, a cada uno de nosotros, de un significativo diploma recordatorio que conservaremos con especial cariño. El nombre de Monseñor Silva es particularmente querido y respetado en Lota, tanto por sus virtudes, cuanto por haber tenido la iniciativa de crear nuestra Parroquia de San Matías. Tuvo, también, el acierto de destinar a su servicio al Presbítero don Pedro Campos Menchaca, cuyo inteligente e incansable apostolado, traerá incalculables beneficios, en la formación moral, intelectual y física de los servidores de la Empresa. Por mi intermedio desea la Compañía testimoniar públicamente su gratitud al R. P. Campos por esta magnífica y patriótica labor y alentarlo fervorosamente en ella para que pueda rendir los frutos esperados.

Antes de terminar estas breves frases, quisiera destacar especialmente la labor que en ese sentido han desarrollado las Religiosas del Apostolado Popular, las que en su misión han sido secundadas eficazmente por el Departamento de Bienestar de la Compañía.

Al mismo tiempo, no puedo dejar de recordar que ha colaborado también en forma que comprometo mi gratitud, el Revdo. Padre Florencio Infante, a quien nos une el vínculo de una amistad antigua y de un sincero afecto.

Señores, finalmente quisiera agradecer con la más sincera emoción, en nombre de mi esposa y en el mío, el delicado gesto que han tenido ustedes de asociar vuestro regocijo al nuestro y, formulamos a la vez los más sinceros deseos de que el ejemplo de esta estrecha unión familiar perdure para siempre en vuestros hogares.

Institución que cambia de Directorio

CLUB DEPORTIVO BENJAMIN SQUELLA"

DIRECTORIO HONORARIO

Presidente el señor Armando Hodge P.; Vice-presidente Sr. Luis Aburto.

DIRECTORIO EFECTIVO

Presidente el señor Oscar Valenzuela; Vice-presidente, Sr. Santiago Peña; Secretario, Sr. Carlos Mella; Pro-secretario, Sr. Daniel Valenzubla; Tesorero, Sr. Florencio Rivera; Pro-tesorero, Sr. Alejandro López; Directores los señores Feliciano Carrillo, Domingo Candia, Telésforo Beltrán.

Mareas correspondientes al mes de Julio de 1950, en el Puerto de Lota

	PLEA		BAJA			PLEA		BAJA	
	Hora	Altura	Hora	Altura		Hora	Altura	Hora	Altura
Día	h. m.	mts.	h. m.	mts.	Día	h. m.	mts.	h. m.	mts.
1	11.39 — 1.83		04.59 — 0.04		17	12.08 — 1.68		05.32 — 0.19	
	00.16 — 1.13		18.32 —			..... —		18.57 — 0.04	
2	..... —		05.47 — 0.07		18	00.46 — 1.13		06.13 — 0.19	
	12.26 — 1.80		19.19 —			12.45 — 1.68		19.32 — 0.04	
3	00.06 — 1.13		06.36 — 0.13		19	01.24 — 1.13		06.57 — 0.19	
	13.11 — 1.71		20.03 —			13.24 — 1.56		20.08 — 0.10	
4	01.54 — 1.13		07.28 — 0.19		20	02.03 — 1.16		07.47 — 0.25	
	13.56 — 1.56		20.48 — 0.07			14.06 — 1.46		20.46 — 0.13	
5	02.46 — 1.13		08.22 — 0.28		21	02.50 — 1.19		08.44 — 0.28	
	14.42 — 1.43		21.32 — 0.13			14.54 — 1.34		21.29 — 0.19	
6	03.41 — 1.13		09.24 — 0.37		22	03.46 — 1.25		09.55 — 0.34	
	15.29 — 1.28		22.17 — 0.19			15.51 — 1.22		22.17 — 0.22	
7	04.40 — 1.16		10.37 — 0.43		23	04.48 — 1.31		11.20 — 0.34	
	16.21 — 1.16		23.04 — 0.25			17.02 — 1.10		23.14 — 0.25	
8	05.43 — 1.19		12.02 — 0.46		24	05.59 — 1.37		12.50 — 0.31	
	17.21 — 1.07		23.51 — 0.28			18.19 — 1.04		00.16 — 0.25	
9	06.42 — 1.25		..... —		25	07.07 — 1.49		..... —	
	18.34 — 0.98		13.22 — 0.43			19.39 — 1.04		14.10 — 0.22	
10	07.36 — 1.31		00.40 — 0.28		26	08.09 — 1.62		01.21 — 0.22	
	19.37 — 0.95		14.30 — 0.37			20.46 — 1.04		15.13 — 0.13	
11	08.20 — 1.40		01.28 — 0.28		27	09.00 — 1.71		02.20 — 0.16	
	20.36 — 0.95		15.22 — 0.31			21.43 — 1.10		16.04 — 0.04	
12	09.02 — 1.49		02.12 — 0.28		28	09.56 — 1.77		03.14 — 0.10	
	21.28 — 0.98		16.04 — 0.22			22.32 — 1.16		16.49 —	
13	09.40 — 1.56		02.53 — 0.25		29	10.42 — 1.83		04.00 — 0.07	
	22.14 — 1.01		16.42 — 0.16			23.16 — 1.19		17.30 —	
14	10.18 — 1.62		13.34 — 0.22		30	11.26 — 1.80		04.51 — 0.04	
	22.53 — 1.04		17.16 — 0.10			23.57 — 1.22		18.08 —	
15	10.55 — 1.65		04.14 — 0.19		31	12.07 — 1.74		05.37 — 0.04	
	23.32 — 1.07		17.49 — 0.04			..... —		18.43 —	
16	11.32 — 1.68		04.52 — 0.19						
	00.08 — 1.10		18.23 — 0.04						

LOS ACCIDENTES SE PRODUCEN EN SU GRAN MAYORIA POR DESCUIDOS. SEA PRECAVIDO

Gran esplendor y caracteres sobresalientes adquir del Matrimonio Cristiano", que fué organiza

Solemnes y significativos actos religiosos, culturales, literarios y musicales se efectuaron.—Cerca de doscientos matrimon Concepción Mons. Alfredo Silva Santiago un diploma conmemorativo.—Así mismo, también, el Gerente General Sr. Videla tente en objetos artísticos y prácticos.—Imborrables y gratos recuerdos ha de

Con toda solemnidad conforme se esperaba se dió principio el Domingo 4 p. p., a la Semana del Matrimonio Cristiano. En efecto ese día hubo una solemne Misa de 10 con asistencia del señor Gerente General de la Compañía señor Guillermo Videla L. y señora Jesús Vial de Videla, del señor Administrador General don Arnaldo Courard y señora María de Courard, del señor Eduardo Delaveau y señora, del señor Octavio Astorquiza y señora y otros distinguidos Jefes del Mineral acompañados de sus señoras esposas.









Siguiendo con el programa de los festejos y actividades de la Semana, el Martes 6 a las nueve de la mañana hubo una Solemne Misa de Requiem en honor de los hijos fallecidos de todos aquellos matrimonios que de una manera u otra celebraban sus Bodas Matrimoniales. La asistencia al templo fué muy concurrida.

El Miércoles 7 a las siete de la tarde el Rvdo. Padre Conan Malejak, predicó unos ejercicios espirituales a los jóvenes de ambos sextos de la parroquia, ejercicios que continuaron el Jueves 8. A la seis y media de la tarde de este mismo día hubo en el templo un gran acto religioso, que consistió en una hora Santa predicada por el Rvdo. Padre Florencio Infante de los Sagrados Corazones.

EL ACTO LITERARIO - RELIGIOSO EN LOS ALTOS DE LA OFICINA DE LA POBLACION

El Viernes 9 a las siete de la tarde en los altos de la Oficina de Población hubo un acto literario-religioso. El amplio salón estaba repleto de oyentes en su mayoría formado por parejas de matrimonios que celebraban sus Bodas. Anotamos en este acto la presencia del señor Gerente General don Guillermo Videla L., y señora del señor Administrador General, don Arnoldo Courard y señora María de Courard, del señor Subadministrador don Isidro Wilson, don Eduardo Delaveau, del señor Octavio Astorquiza y otros distinguidos Jefes del mineral. En primer término ocupó la tribuna el abogado señor Francisco Varas Dodd, el cual en expresiones sencillas se explayó sobre el Matrimonio Civil, recalcando las variaciones que había experimentado y que no era otra cosa que un contrato social, sin más fuerza que el imperio de la ley para aquellos casos de transgresiones. Hizo hincapié en la importancia del matrimonio civil, en lo que concierne a garantías y beneficios pero recalcando que el matrimonio debe más que nada su importancia al aspecto religioso que establece nexos espirituales que no le alcanza a imprimir el aspecto civil del mismo. Así también detalló el historial del matrimonio y como la Iglesia establece que los contrayentes deben estar premunidos de su correspondiente libreta de civil, donde se acredita la inscripción del mismo para tener derechos a las garantías legales que le faculta la ley.

Posteriormente, luego de algunos números artísticos se acercó hasta la tribuna el Rvdo. Padre Florencio Infante de los Sagrados Corazones, el cual en interesante charla que cautivó a todos los presentes desde sus primeras palabras, inició su Conferencia titulada "Hacia el Amor". Las palabras del Padre Infante lograron avivar de tal manera la atención del numeroso autoditorio, que sus palabras sirvieron para animar la fe cristiana y profundizarse en lo que la Iglesia entiende por amor.

Amor, que al sentir del conferencista, precisa respeto, cariño, veneración y más que nada una firme convicción de que con ellos estamos sirviendo a Dios, puesto que el destino de los matrimonios es precisamente la culminación del amor humano, teniendo como mira al Creador.

CONFERENCIAS EN EL TEATRO DE LOTA ALTO

El Sábado a las seis de la tarde, en el Teatro Lota Alto, tuvo lugar la segunda Conferencia de un Ciclo de tres que había programado. En esta oportunidad hizo uso de la palabra el eminente médico y profesor de la Universidad de Concepción Doctor Sergio Lecaros-lier Rivas, el cual en expresiones al alcance de todos abordó el difícil Tema del Matrimonio como Medicina. En primer término el Doctor Lecanelier se refirió a algunos factores negativos en el aspecto médico de nuestro pueblo, como ser la alimentación de las familias. Hizo un cuadro comparativo de las mismas en relación con otros países recalcando que las funciones propias del matrimonio eran de carácter negativo debido muchas veces a algunas situaciones ingénitas de nuestro pueblo, como ser el vicio del alcoholismo y las consecuencias que tal deformación trae aparejada. La Conferencia del Doctor con ser sencilla, resultó altamente interesante.

De nuevo el Padre Infante, que ya definitivamente había logrado aprisionar en torno de sí la simpatía del numeroso público que llenaba totalmente el teatro, se dirigió al escenario y continuó su disertación anterior recalcando principalmente las consecuencias que hecho derivar y estimulando al público de una manera viva, y amena a seguirlas en la confianza de que ciertamente seríamos merecedores de esta manera de las bendiciones del Altísimo. Al término de las palabras del Padre Infante el público de pie lo saludó con atronadores aplausos.

El Colegio San Juan de Lota, dirigido por su Director Padre Palma, interpretó un simpático número que fué del agrado del público.

CLAUSURA DE LAS FESTIVIDADES

Pero donde las festividades adquirieron todo su esplendor fué en su día de clausura, es decir el Domingo 11. Primeramente la Misa Mayor, rezada por el Párroco y con panegírico a cargo del Padre Florencio Infante. El templo profusamente adornado como para días de gala, presentaba un soberbio punto de vista. En el prebisterio, en sendos reclinatorios arreglados "ex professo" tomaron colocación el señor Guillermo



...n festividades de la celebración de la "Semana ...por la Parroquia San Matías, de Lota Alto

...ron fervorosamente la celebración de estas Bodas de Plata.—Cada pareja recibió de manos del Excmo. señor Arzobispo de ...mió a los matrimonios de obreros y empleados que habían cumplido sus Bodas de Plata, con un hermoso regalo consis... festividad que con tanto acierto organizó nuestro Cura Párroco de Lota Alto.









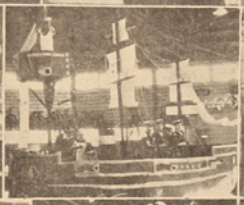





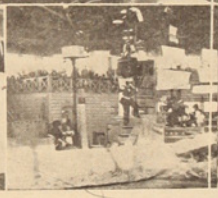



Videla L y señora Jesús Vial de Videla, y formándole corona el señor Administrador General, señor Arnoldo Courard y señora María de Courard, el señor Administrador General don Isidro Wilson y señora Anita de Wilson, el señor Eduardo Delaveau y señora Eloisa de Delaveau, señor Octavio Astorquiza y señora Dolores de Astorquiza. En la nave central, especialmente acondicionada tomaron colocación los ciento cincuenta y más matrimonios, portando en la solapa o en los vestidos, el ramito de azahar, símbolo de tan fausto acontecimiento.

Una vez terminada la Santa Misa, todos los asistentes se dirigieron al Teatro de Lota Alto, para recibir de manos del Excmo. señor Arzobispo de Concepción, Mons. Alfredo Silva Santiago, el Diploma conmemorativo de las Bodas de Plata de Matrimonio.

La primera pareja que recibió su Diploma fué precisamente la del señor Gerente General y señora, los cuales en medio de los aplausos de toda la concurrencia, con la misma serenidad de siempre recibieron de manos del Arzobispo el recuerdo de sus Bodas de Plata, posteriormente los Jefes señores Arnoldo Courard y señora, señor Isidro Wilson y señora, señor Delaveau y señora, señor Astorquiza y señora y seguidamente los empleados y obreros, cuyos nombres consignamos en pagina aparte. Como corolario, se realizaron algunos números, que fueron del agrado del público por la perfecta interpretación de ellos. El señor Gerente General don Guillermo Videla L., en un magnífico discurso que consignamos aparte, agradeció tamaño acto y tuvo palabras de aliento tanto para los organizadores de la Semana del Matrimonio, como para todos los matrimonios allí presente que de una manera u otra celebran sus aniversarios.

Por la tarde en este día, en el Gimnasio de la Compañía se llevó a cabo un sencillo acto que contó también con la presencia de los Jefes de la Empresa, encabezado por el señor Guillermo Videla y señora.

Allí el señor Gerente General premió a sus obreros festejados con un hermoso regalo, que consistía en objetos artísticos y prácticos de uso casero. Los empleados igualmente recibieron premios, donados por la Empresa, también artículos y prácticos.

Un representante de los obreros se acercó hasta el micrófono y en sencillas frases agradeció la dádiva del señor Gerente. Igualmente lo hizo el señor Leoncio Garrido en representación de los empleados.

Auscultando a los otros días, al sentir de las personas agraciadas como aquellos que prestigiaron con su presencia los diversos actos realizados, hemos tenido oportunidad de apreciar como se han sentido gratos por ésto, prueba de ello, es precisamente algunos agradecimientos que ha recibido el señor Cura, tanto de parte de empleados como de parte de obreros.



Haga sus pedidos de Vinos
"CASA BLANCA"
al Sub-Depósito
Especialidad en vinos Añejos y Dulces
GALVARINO 170 o al FONO 26
Eleuterio 2.º Caro T.
CASILLA 99 LOTA

Zapatería "LA VENUS"
DEPOSITO DE FABRICA
Donde usted encontrará los precios más bajos en plaza
COMERCIO 774 en LOTA
Calle MONTT en CORONEL

V·I·D·A

Necrología



Isabel Garrido Sierra (Q. E. P. D.)

Querida hijita, el 6 de Junio recién pasado fué un año que te fuistes de esta tierra dejando a tus padres sumidos en el más profundo dolor, el vacío que dejastes en tu hogar nunca se podrá llenar y el recuerdo de tu presencia estara latente en nuestros corazones. Un año que tu espiritu voló hacia el reino de los cielos.

Te fuistes en plena juventud cuando recién cumplias dieciseis abriles, así sin proferir una queja y sin un dejo de amargura en tu ser como repentina enfermedad. Isabelita querida, tú no has muerto para nosotros, porque los seres que son queridos mueren sólo cuando caen sobre ellos el tupido manto del olvido y nosotros sabemos que ni los dias ni los años borrarán de nuestro ser tu dulce y amada imagen.

La plegaria que hoy fervorosa y ardiente afluye a nuestros labios será el recuerdo permanente de tu existencia que se truncó en esta vida, pero sabemos que vives para siempre junto al Hacedor.

MISA

Con motivo del aniversario de la muerte de la señorita Isabel Garrido Sierra, se llevó a efecto una misa en la Iglesia Parroquial de Lota Bajo, concurriendo a ésta el alumnado del Colegio Santa Filomena, de donde era ex-alumna. Asistieron además un crecido número de nuestras amistades y las que de ella lo fueron.

AGRADECIMIENTO

Manuel Garrido y Ema S. de Garrido, nos encargan agradecer muy sinceramente a todas las personas que tuvieron a bien asistir a la misa que en memoria de su querida hijita, señorita Isabel Garrido S. (Q. E. P. D.) se llevó a efecto el 6 del mes recién pasado.

Despedida



Comerciantes y amigos despidieron a don Andrés García con motivo de su traslado a Santiago

NACIMIENTOS

En la Parroquia de Lota Alto, se han efectuado los siguientes bautizos:

Rosa Noemí, hijita del señor Edmundo Jara Yáñez y de la señora Teresa Novoa de Jara.

—Rosa Ester, hijita del señor Luis Al. Cartes y Elena Delgado de Cartes.

—Rosa Eloisa, hijita del señor Carlos Cáceres Gutiérrez y de la señora Hilda Valenzuela de Cáceres.

—Rosa del C., hijita del señor José Agapito Zambrano y de la señora Justina Fuentealba de Zambrano.

—Angélica de las Mercedes, hijita del señor Carlos Chamblas y de la señora Enriqueta Hernández de Chamblas.

—Julio, hijito del señor José Jaime Martinez y de la señora Graciela Concha de Martinez.

—Fidela, hijita del señor Luis Carrasco Martinez y de la señora Fresia Toro de Carrasco.

Album Infantil



Niñito Alvio Lagos, 1 año 6 meses

—José Eduardo, hijito del señor José Opazo y de la señora Lidia Ramírez de Opazo.

—Juan Ignacio, hijito del señor Manuel Cifuentes y de la señora Nieves Burgos de Cifuentes.

—Bernardo, hijito del señor Bernardo Amaya y de la señora Rosa Elena Mendoza de Amaya.

—Pedro Juan, hijito del señor Pedro Juan Segura y de la señora Petronila del C. Pardo de Segura.

—Juan Esteban, hijito del señor Luis Alberto Lara y de la señora Juana González de Lara.

—Victor Eduardo, hijito del señor Dionisio Sierra y de la señora Elena Prieto de Sierra.

—Luis Alberto, hijito del señor Carlos Humberto Aguayo y de la señora Mercedes Roa de Aguayo.

—Fernando, hijito del señor Fernando González y de la señora Berta Martinez de González.

—Juan de Dios, hijito del señor Juan Bulnes y de la señora Flor María Estay de Bulnes.

—Mercedes del C., hijita del señor Maximiliano Reyes y de la señora Hipólita Díaz de Reyes.

—Anita del C., hijita del señor Carlos H. Mendoza y de la señora María Carrasco de Mendoza.

—Nery del C., hijita del señor Gonzalo Navarrete y de la señora Uberlinda Gallardo de Navarrete.

—Luis Hernán, hijito del señor Nepomuceno Cortés y de la señora Aqueda González de Cortés.

—María Cristina, hijita del señor Luis A. Lepe y de la señora Mercedes Villarroel de Lepe.

—Elías Venancio, hijito del señor Alfredo Toro Rodríquez y de la señora Sara Sierra de Toro.

Album Infantil



Niñito Renatito Mardones. Dos años

—Diolinda del C., hijita del señor Manuel Latorre y de la señora Ceferina Montalva de Latorre.

—Silvia, hijita del señor Manuel Latorre y de la señora Ceferina Montalva de Latorre.

—Fermín Carlos, hijito del señor Fermín Muñoz Meza y de la señora María M. Rebolledo de Muñoz.

—Elba del C., hijita del señor José Raúl Sanhueza y de la señora Noema Cisternas de Sanhueza.

—Patricia Judith, hijita de la señora Alicia Rivas y del señor Carlos G. Arredondo.

—Rebeca Betzabé, hijita del señor Pedro Riquelme y de la señora María I. Acuña de Riquelme.

—Cecilio, hijito del señor Juan Cabrera y de la señora Guillermina Urra de Cabrera.

Album Infantil



Niñito Jaime Martínez, 3 años

—Claudina del C., hijita del señor Luis Utreras Carrasco y de la señora Filomena López de Utreras.

—Eduardo del C., hijito del señor Efraín Muñoz y de la señora Zunilda Alarcón de Muñoz.

—Margarita, hijita del señor Ramón Vásquez y de la señora Elena Aguilera de Vásquez.

—Robinson Iván, hijito del señor Luis Alb. Carreño y de la señora María Sáez de Carreño.

—Víctor Eraclio, hijito del señor Héctor Moya y de la señora Juana Pérez de Moya.

—Silvia del C., hijita del señor Luis Novoa Peña y de la señora María Tapia de Novoa.

—Esmir Reinería, hijita del señor Francisco Carrasco y de la señora Armanda González de Carrasco.



Las damas rotarias de Lota ofrecieron a la señora Jesús Vial de Videla, unas onces con motivo de celebrar sus Bodas de Plata



Asistentes a la comida organizada por los integrantes del Campeonato de Palitroque que finalizó la semana pasada

S·O·C·I·A·L

Album Infantil



Niñito Robertito Badilla. 1 año 8 meses

Bautizo



Erika Ivette, de 7 meses de edad, hijita del señor Juan Luna y de la señora Margarita R. de Luna. Bautizada en la Parroquia San Matías de Lota Alto. Fueron sus padrinos el señor Carlos Ramirez y Ernestina C. de Ramirez

—Francisco, hijito del señor Pedro Morales y de la señora Laura Fuentealba de Morales.

—Blanca Filomena, hijita del señor Horacio Orellana y de la señora Ida Osorio de Orellana.

—Silvia del C., hijita del señor Luis Nova Peña y de la señora María Tapia de Nova.

—Juan Fabriciano, hijito del señor Fabriciano Domínguez y de la señora Ana Rosa Valenzuela de Domínguez.

—Manuel, hijito del señor Juan de la C. Leal y de la señora Francisca Lizama de Leal.

—Alejandro, hijito del señor Juan de Ds. Oliva Oliva y de la señora Adriana Aravena de Oliva.

—Eugenia Liduvina, hijita del señor Alfredo Herreros Romero y de la señora Liduvina Martínez de Herreros.

—Juan 2º, hijito del señor Pedro Fernández y de la señora Clara O. Espinoza de Fernández.

—Nelson del C., hijito del señor Juan H. Garrido Aguilar y de la señora Corina Fuentealba de Garrido.

—Juan Alberto ,hijito del señor Cardenio Carrillo y de la señora Edelmira Varela de Carrillo.

—Carlos, hijito del señor Juan Pereira y de la señora Doris Luna de Pereira.

—María Enriqueta, hijita del señor Enrique Cáceres y de la señora Eduvigis Aguilar de Cáceres.

—Ewaldo, hijito del señor Juan Olivares y de la señora Genoveva de Olivares.

—Flor María, hijita del señor Luis A. Alveal y de la señora Flor María Fuentealba de Alveal.

—Pedro, hijito del señor Exequiel Maldonado y de la señora Diona Jiménez de Maldonado.

Irene, hijita del señor Luis Montecinos y de la señora Aurora Oñate de Montecinos.

—Margarita Andrea ,hijito del señor Lautaro Benitez Vidal y de la señora Margarita Carrasco de Benitez.

MATRIMONIOS

En la Parroquia de Lota Alto se han efectuado los siguientes matrimonios:

—El del señor Guillermo Parra Flores con la señorita Clara Vilugrón Henríquez.

—El del señor Juan Humberto Yáñez Bravo con la señorita Irma Laura Osses Yáñez.

—El del señor José Miguel Rodríguez González con la señorita Miquelina del T. Fernández Chaparro.

—Juan de la C. Medina Medina con la señorita Lidia del C. Mellado Molina.

Necrología



Luis A. Mellado

¡Has muerto!

¡Cómo palpitan lacerados nuestros corazones, conteniendo el dolor y la congoja; Pero tu idea y tu acción vibran en mis hijos; tu macizez humana orienta y moldea mi hogar. ¡Es nuestro gran consuelo!

¡Cómo callan nuestros labios ante tu recuerdo intranchable!

¡Oh, esposo mío!, un año ha que nos dejastes, un año ha que nuestro hogar llora tu ausencia. Al acercarse la fecha en que te fuiste nuestras voces elevan una oración que tiene la fuerza y vehemencia de nuestro amor. Te fuiste de nuestro lado por la inexorable voluntad de nuestro Creador; tu cuerpo ya no está con nosotros, empero tu noble espíritu vivirá eternamente en nuestros corazones y el sol de tu clara vista me guiará y me dará el valor necesario para consolar a mis hijos que te lloran.

La muerte no es más que un paso a la inmortalidad conquistada y tu ya eres inmortal en nuestros corazones.

Al rendirte este homenaje hacemos un llamado a nuestras relaciones y amistades y les invitamos a una misa que se oficiará en la Parroquia San Matías el 27 de Julio de 1950, a las 8 horas.

Tu esposa e hijos.

Matrimonio



Se casaron en la Parroquia de Lota Bajo el señor Francisco Alarcón con la señorita Marta Yáñez

Despedidas



Compañeras de la Sección Cerámica despidieron con una comida a la señorita Rosa Silva Vega con motivo de retirarse de dicha Sección



Jugadores y socios del "Heleno" despidieron con una comida al socio de esta institución señor Rubén Jara con motivo de su reciente traslado a Santiago

Cumpleaños



Enrique Alfonso López Parra cumplio un año de vida



Personal de empleados de la Sección Embarque ofrecieron una manifestación a su Jefe señor Luis Alvarez con motivo de celebrar su Onomástico

C O R O N E L

(MATURANA, Corresponsal)

VIDA SOCIAL

VIAJEROS

De la capital ha regresado el Ingeniero del Departamento de Vía y Obras del F. C., Sr. Alfredo Jorquera C., señora e hijitos.

—Del mismo punto el Jefe del Departamento de Transportes Sr. Elizardo Barker.

—De la capital el señor Honorio Fouque.

ENFERMOS

Muy restablecido, después de una operación, el señor Ceferino Alvarez.

—Restablecida la señora Esperanza de Kemner.

CAMBIO DE ANILLOS

Recientemente se ha llevado a efecto el cambio de anillos de la señorita Nena Barker Keyes con el señor Jacob Lolas en la capital.

—En San Carlos se ha llevado a efecto el cambio de anillos de la señorita Maruja Salgado con el señor Marcos Vidal.

MATRIMONIO

En la Iglesia Parroquial de este puerto se ha llevado a efecto recientemente el matrimonio de la señorita Eliana Valladares con el señor René Monsalvez G.

RECEPCION

Con motivo de celebrar sus cumpleaños la niñita Ana María Arias Basterrechea, ofreció en su residencia una magnífica fiesta a la que asistieron numerosas niñitas de sus relaciones, las cuales pasaron una tarde llena de alegría.

—Con motivo de sus cumpleaños la señorita Julia Bustos, ofreció una simpática manifestación en su residencia a la que asistieron un selecto grupo de sus relaciones y amigos.

—Con motivo de celebrar su onomástico, el señor Antonio Halabí ofreció una magnífica recepción en su residencia a la cual asistieron numerosas personas de sus relaciones y amigos, contándose entre ellas a las siguientes personas: Mayor de Carabineros don Augusto Maureira y señora; Inspector Escolar y señora; Agente de la Caja de Ahorros, señor Raúl Kenmer; Sr. José Alid y señora; señor Lautaro Robles y señora; señora Orfilia de Contreras; señor Carlos Martínez y señora; señora Angelina Zaror de Salomé; señorita Magali Martínez K.; Gladys Theodor; señorita Rosa Riendi; señor Alberto Escobar y señora; señor Andrés Jelvez; Teniente de Carabineros; señor Félix González; señor Mario López; señor Mario Arévalo y señor Antonio Sánchez.

TRASLADOS

A Cauquenes ha sido trasladado el Juez Letrado, Sr. José Cánovas R. En remplazo de este funcionario viene el Sr. Cerna Medina, prestigioso Abogado de Concepción.

—A Requinoa ha sido trasladado don Raúl Kenmer, Agente de la Caja Nacional de Ahorros. En su reemplazo viene a esta localidad el señor Romeo Valenzuela Basualdo, quien viene de la ciudad de Lanco.



Fotografía tomada durante la fiesta ofrecida a don Luis Schmeisser, Comandante de Carabineros, con motivo de celebrar su Día Onomástico. Posan para la "Opinión de Lota"

NACIMIENTOS

En el Hospital del Establecimiento, han venido al mundo:

Un hijito del señor Enrique Flores y de la señora Mireya Arratia de Flores.

—Un hijito del señor Juan Fuentealba y de la señora Genoveva Chamblas de Fuentealba.

—Un hijito del señor Carlos Herreros y de la señora Nery Sazo de Herreros.

—Un hijito del señor José Mardones y de la señora Olimpia Peña de Mardones.

Una hijita del señor Enrique Herreros y de la señora Eliana Meza de Herreros.

—Una hijita del señor Rolando Sanhueza y de la señora Norma Mir de Sanhueza.

—Un hijito del señor Juan Manriquez y de la señora María Badilla de Manriquez.

—Un hijito del señor Joaquín Sandoval y de la señora Blanca Aguilar de Sandoval.

—Un hijito del señor Luis López y de la señora Rosenda Delgado de López.

—Un hijito del señor Faustino Alegría y de la señora Ana Solís de Alegría.

—Un hijito del señor José Sariego y de la señora Jacobina Rivera de Sariego.

—Una hijita del señor Darío Belmar y de la señora Adriana Luengo de Belmar.

—Una hijita del señor Fidel Correra y de la señora Laura Ortiz de Carrera.

—Un hijito del señor Domingo Godoy y de la señora Gertie Garcia de Godoy.

MATRIMONIO

Recientemente se ha efectuado el matrimonio de la señorita Susana Pastor Ortiz con el señor Oscar Alarcón Astete. Fueron sus padrinos el señor Manuel Pastor y la señora Luzmira M. de Pastor.

NACIMIENTOS

En el Hospital del Establecimiento ha venido al mundo un hijito del señor Carlos Soto y de la señora Eloisa Delaveau de Soto.

—Una hijita del señor Manuel Monti y de la señora Inés Delaveau de Monti.

FALLECIMIENTO



Después de una corta y tenaz enfermedad a fallecido en este mineral el niñito José Edgardo Urizar Zapata, a la temprana edad de 12 años. Era hijo del señor Raúl Urizar Goldberg, empleado de la sección Muelle Embarque.

El niñito Urizar era ex-alumno de la Escuela Thompson Matthwes en donde cursó sus primeros años de estudios. Actualmente cursaba el sexto año de preparatoria en el Liceo Alemán de Los Angeles.

Hacemos llegar hasta sus padres y familiares nuestra más sentida condolencia.

Gobernador Departamental se aleja de este puerto

Muy lamentable ha sido en este puerto la noticia del alejamiento de las esferas gubernativas del señor Alfredo Puga Monsalvez, General en Retiro y Gobernador del Departamento, quien se encuentra gestionando su retiro por asuntos particulares y que se radicará definitivamente en la capital.

Con esta resolución Coronel pierde un excelente gobernante quien ya había tomado raíces en nuestro puerto y había captado la simpatía y el aprecio de toda la ciudadanía, por sus relevantes dotes de caballerosidad y por su amable trato.

Con tal motivo se han realizado unas manifestaciones de despedida a las que han asistido numerosas personas amigas, Jefes de las Compañías de Lota y Schwager, autoridades, etc.

Por intermedio de la "Opinión de Lota" deseamos al señor Puga toda clase de felicidades en su nueva residencia en compañía de su distinguida familia.

Dormitorios para la Cárcel de Coronel

El Viernes 30 del presente, serán reabiertas las propuestas públicas solicitadas por el Departamento de Arquitectura de la Dirección de Obras Públicas, para la construcción de la obra gruesa del pabellón dormitorios y servicios para el edificio de la Cárcel de Coronel.

Estas propuestas se efectuaron en las salas de despacho de los señores Intendente de Concepción don Jorge Rivera P. y del Director del Departamento de Arquitectura don Hernán Herrera, en Santiago, ambas a las 16 horas en forma simultánea.

Los Contratistas interesados deben solicitar las bases y demás antecedentes en el Archivo Técnico del Departamento de Arquitectura en Santiago.

Entrega de Armas a concriptos en la Guarnición Militar

Se ha llevado a efecto en nuestro pueblo y por vez primera, la tradicional entrega de armas a los nuevos concriptos del presente año y esta vez Coronel fué objeto de esta magnífica ceremonia en la que tanto el público asistente como los nuevos soldados vivieron momentos de gran emoción por el grado de patriotismo que ella encerraba.

A este acto concurrió el General en Jefe de la Tercera División del Ejército Sr. Aristides Vásquez, Altos Jefes de las Guarniciones de Concepción, autoridades locales y un numeroso público que se agrupó a pesar de la fuerte lluvia en el patio de la Guarnición.

Terminado el acto de entrega de armas, el Comandante de la Guarnición, Sr. Ramón Fernández, ofreció un cocktail en el Casino de Oficiales donde en elegantes y sentidas frases hizo un recuerdo de las glorias conquistadas por la infantería, ya que precisamente ese día correspondía la celebración de dicha arma.

Servicio Fotográfico PERIODICO "LA OPINION"
LA FOTOGRAFIA AL ALCANCE DE TODOS
René Orellana Martínez
CASILLA 44 - FONO 33
LOTA ALTO
DESARROLLOS DE PELICULAS
AMPLIACIONES
Albums de Matrimonios y Funerales
RETRATOS
POSTALES PANORAMICAS
Visite la Exposición Permanente



Exito sin precedentes fué el que obtuvo el Campeonato de Palitroque Intersecciones Año 1950

En este evento deportivo-social se inscribieron 23 equipos con 161 jugadores.—En cuatro series se dividió el torneo, clasificándose dos equipos de cada serie para las finales.—Hubo gran animación entre los empleados ante este campeonato.—Equipo B. de la Cerámica ocupó el primer lugar.—El segundo puesto se lo adjudicó Administración General.—Contaduría A. el tercero.—Cerámica A. el cuarto.—Sección Pagos el quinto.—Departamento de Arquitectura en el sexto.—Depto. Eléctrico en el séptimo y Depto. de Minas en el octavo.—Los premios.—Con una comida se puso término a este torneo.

Un inusitado entusiasmo hubo entre el personal de empleados de las distintas secciones del Establecimiento ante la realización del Campeonato de Palitroque año 1950, el que se efectuó en el Casino de Lota Alto.

Se inscribieron 23 equipos con un total de 161 jugador y cada noche que se verificaban los partidos había un bullicio y entusiasmo digno, ante tal o cual jugada.



Equipo de la Cerámica B. que logró adjudicarse el Campeonato de Palitroque año 1950

Una vez realizados todos los encuentros y sumados los puntos de cada equipo la tabla de posiciones quedó de la siguiente manera:

Enrique Koch, Enrique Herreros, Arturo Contreras, Victor del Valle, Marko Yerkovic, Rodolfo Bossahardt, Mario Contreras, Roberto Badilla, Juan Muñoz, Luis Arias V.



Equipo de la Administración General, que ocupó el 2.o lugar

Primer Puesto (Cerámica B.)

Señores: Carlos Herreros, Raúl Espinoza, Enrique Arevalo, Orlando Aguilera, Luis Erices, Segundo Wiegand, Eugenio Brito.

Segundo Puesto (Ad. General)

Señores: Arnoldo Courard, Raúl Rebolledo, Enrique Soto, Waldo Gutierrez, Caupolicán Retamal, Félix Galiano, Osvaldo Barra.

Tercer Puesto (Contaduría A.)

Señores: Lisandro Benavente, Luis Godoy, Sergio Meza, Osvaldo Alarcón, Pedro Ponce, José Losse, René Lalanne.

Cuarto Puesto (Cerámica A.)

Señores: Rolando Muñoz, Raúl Rebolledo, Enrique Soto, Waldo Gutierrez, Caupolicán Retamal, Félix Galiano, Osvaldo Barra.

Quinto Puesto (Sección Pagos)

Señores: Luis Muñoz O., Gregorio Salgado, Bienvenido Alveal, Raúl Riffo, Renato Moraga, Gabriel Barra, Ivan Bull, Alfonso Ayala.

Sexto Puesto (Depto. Arquit.)

Señores: Gustavo Holmberg, Jorge Demangel, Sigifredo Rodriguez, Arturo Gallardo, Victor Concha, José Rodriguez, Sabino Chaparro.

Séptimo Puesto (Depto. Eléctrico A.)

Señores: Pablo E. Luarte, Guido Rosende, Luis Cornejo, Juan Satta, Sergio Vásquez, Sigifredo Padilla.

Octavo Puesto (Depto. de Minas A.)

Señores: Arnoldo Segura, León Herbillón, Antonio Tamaloni, Belisario Stolpe, Juan Torres J., Cosme Cortés, Miguel Quiroga.

LOS PREMIOS

Cabe destacar el valioso premio que donó el señor Gerente General don Guillermo Videla Lira, consistente en una hermosa Copa y cinco encendedores, haciendo obsequios también para destinarlos como premios a los triunfadores, los señores: Arnoldo Courard, J. Isidro Wilson, Eduardo Delaveau, Karl Vick, la firma Perfetti, Hernández y el Concesionario del Casino de Lota Alto, señor Luis Neira.

LA COMIDA QUE PUSO FIN AL CAMPEONATO

En mesas muy bien distribuídas se efectuó en el Casino de Lota Alto la comida que tenía como corolario de este magno torneo de palitroque que reunió a tan crecido número de empleados en una jornada como la vivida y así fué como a la hora oportuna, ante la totalidad de los jugadores participantes, el señor Enrique Herreros Romero usó de la palabra, las que fueron recibidas con calurosos aplausos, como así también las de otros oradores que auguraron mayor éxito aun al próximo torneo.

SE REPARTEN LOS PREMIOS

A los postres se inició la entrega de los premios a los equipos ganadores, resultando con el Primer Premio "Copa Guillermo Videla Lira" y cinco encendedores el equipo B. de la Cerámica.

Segundo Premio, cinco Ceniceros Metálicos el equipo de la Ad. General.

Tercer Premio, cinco Billeteras, el equipo A. de Contaduría.

Cuarto Premio, cinco Cortaplumas, el equipo A. de Cerámica.

Quinto Premio, cinco Jarros Cerámicos, (Huaso), el equipo de Sección Pagos.

Sexto Premio, cinco cigarreras, el equipo de Depto. de Arquitectura.

Séptimo Premio, cinco Jarros (Figuera Pez), el equipo A. del Depto. Eléctrico.

Octavo Premio, cinco llaveros, el equipo A. del Depto. de Minas.

En medio de grandes aplausos se hizo esta entrega de los premios a los vencedores y también se tributó un aplauso especial para los donantes que con tanta gentileza pusieron en manos de los organizadores los valiosos y hermosos premios para este Torneo de Palitroque que alcanzó un éxito bastante halagador.

Por Mayor Puntaje, con 170 palos, el equipo de Cerámica B., cinco copitas de Plata.

Por Mayor puntaje individual, el señor Renato Moraga de la Sección Pagos, un trofeo.

Por mayor número "gatos" el Dr. Alfonso Molina de Bienestar, una sorpresa.

Por mayor puntaje individual, rueda de ganadores, el señor Luis Erices de Cerámica B. con 42 palos, un plato de pared con el escudo nacional.

Mayor puntaje individual, rueda de perdedores, el señor Alfonso Ayala de Sección Pagos con 34 palos, una bandeja con cinco copitas.

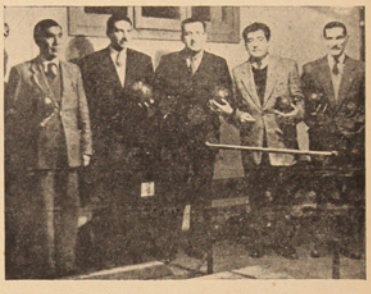

El equipo de Cerámica A. que se clasificó cuarto en el Torneo



Capitán del equipo ganador, recibe la hermosa copa que donó el Gerente General, señor Videla Lira

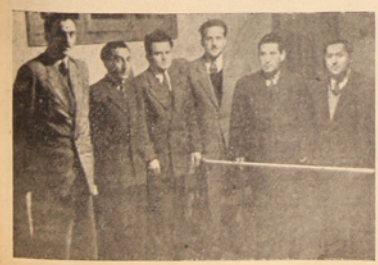

Equipo de Contaduría A. que se clasificó tercero

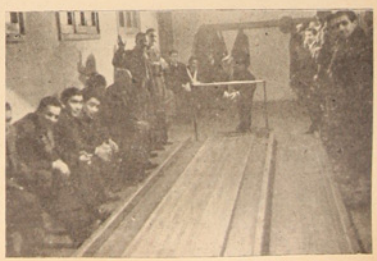

Una escena del Campeonato de Palitroque

Lota obtuvo un triunfo y una derrota en el fútbol regional en sus últimos compromisos

Ganó al Victoria de Chile 2x1 y perdió frente al Caupolicán 4x2. Detalles de estos encuentros

Siguiendo el orden en que Lota ha jugado en el Certamen Regional, pasamos a comentar los partidos jugados:

LOTA-CAUPOLICAN

El Sábado 27 de Mayo, en el Campo Municipal, se midieron los equipos Caupolicán de Chiguayante y Lota, cuyo resultado favoreció a los azules por el score de 4x2, después de un match que gustó bastante, principalmente en el segundo tiempo que dominó en gran parte nuestra selección, pero sin sacar más ventaja que un gol decretado por Villegas.

Al llamado del árbitro, señor Jaime Benavides, los equipos formaron de la siguiente manera:

LOTA (verdes):
Moraga
Rojas Cartes
Olate Arévalo Salgado
Cruz Vega Villegas
Galindo López

●

Gajardo Ramos
Gatica Arvíncula Aguilar
Beiza Cornejo Guerrero
Bello Arzúa
Miranda

CAUPOLICAN (azules):

Las acciones empezaron favorable a los azules y a los 7' Aguilar convierte el primer gol de la tarde al aprovechar un pase preciso del negro Arvincula: 1x0.

Dos minutos más tarde Gajardo hace suyo el segundo gol para su equipo al aprovechar también otro pase de Arvincula: 2x0.

El juego continúa, pero siempre favorable a los de Chiguayante, a pesar que Lota se esforzaba bastante para equilibrar las acciones, lográndolo a los 18', después de entrar Sandoval por López.

Los escasos ataques que nuestra selección remató al pórtico de Miranda de nada sirvieron por cuanto los tiros fueron de muy poca potencia. No así los del cuadro azul, aprovechando bien sus avances logran marcar el tercer gol al apoderarse del balón Aguilar quien entrega adelantando a Gajardo y éste solo freste al arco decreta el tanto: 3x0.

A los 39' Lota descuenta ventaja por intermedio de Villegas quien después de burlar a Arzúa y Cornejo se filtra por el costado izquierdo y desde un ángulo bate a Miranda: 3x1.

Alentado por el gol que recién había descontado continúan los avances en forma bastante vistosa, exponiendo de esta manera en continuos duros apretos a la defensa adversaria. Con un dominio parcial de nuestra selección termina el primer tiempo.

SEGUNDO TIEMPO

Cuanto apenas iban transcurridos 2' de juego Gatica, del Caupolicán, eleva a cuatro el marcador al rematar un sorpresivo tiro al arco defendido por Moraga cuando este salía a interceptar la jugada. La pelota pasó por el lado del meta y se incrustó en las redes, convirtiéndose así el gol: 4x1.

No se desanimaron los lotinos, dada la cuenta habida, empezando de inmediato un juego de mayor rapidez, logrando apoderarse de la zona adversaria casi todo el resto del tiempo, obteniendo a los 17' el segundo gol decretado por Sandoval con fuerte tiro a un extremo del arco: 4x2.

Con un juego bastante lucido, como para empatar, a pesar de la cuenta, o posiblemente como para ganar, Lota pierde magníficas oportunidades cuando tenían completamente envuelta a la defensa contraria, para lanzar, sin dificultad la pelota al arco, haciéndolo con tiros a media altura y sin fuerza, lo que hizo mantener el marcador de 4x2, hasta el pitazo final.

VICTORIA DE CHILE - LOTA

Este encuentro se resolvió por el triunfo de Lota que, luciendo mejor marcación que su adversario, logró hacer suyos dos goles contra uno.

Las acciones gustaron, porque se jugó a todo tren, pudiéndose advertir una leve presión de nuestro seleccionado, los cuales consiguieron perforar por primera vez el pórtico de sus contendores a los 37' mediante un tiro libre de Arévalo que sirvió de larga distancia por foul hecho a Olate: 1x0.

Los penquistas buscan afanosamente la equiparidad del score, probando con tiros libres y cruzados al meta Fernández, respondiendo este muy bien ya que tuvo que echar escasamente la pelota al corner, salvando a su equipo de una o más caída en esta fracción del tiempo. Sin mayor peligro en las jugadas digna de mencionar, las acciones se hace efectiva a media cancha, terminando así la primera etapa favorable a los verdes.

SEGUNDO TIEMPO

Reiniciada las acciones los rojos de inmediato atacan con grandes brios, demostrando su decidido propósito de igualar posiciones, consiguiéndolo, Carvajal, a los 12' de juego:1x1.

7' más tarde, Villegas, sube a dos la cuenta para Lota al recibir centro de Galindo, y de rebote decreta el gol que significaría el triunfo: 2x1.

Un minuto después Arévalo tira fuerte tiro al arco que atraviesa tocando el travezaño. En forma muy peligrosa continúan los avances lotinos, rechazando oportunamente el rubio Roa, quien salvó al cuadro penquista de una cuenta abultada.

A pesar de las muchas oportunidades que Lota tuvo en el resto del tiempo, no cambio el marcador, finalizando el cotejo por la cuenta ya mencionada a favor de la selección verde.

COMENTARIO

Como ya hemos dicho, nuestro selecionado ha cumplido y está cumpliendo muy bien sus compromisos, demostrando así su gran esfuerzo y coraje que tienen para defender el alto prestigio de la localidad nuestra.

Su derrota que tuvo frente al Caupolican la recibieron tal como lo hicieron con el triunfo frente al Victoria de Chile, demostrando de esta manera el buen espíritu deportivo gracia a las instrucciones y charlas que reciben tanto del encargado del equipo como de sus activos dirigentes.

Frente al Caupolicán se destacaron: Villegas, como siempre luchador y muy penetrador en sus avances; Olate y Arévalo, puntales insuperables en la línea media; y el "Gran" Rojas en la zaga por sus excelentes intervenciones en los despejes.

Contra el Victoria de Chile, nuestro cuadro hizo buena presentación, sobresaliendo el meta Fernández, Rojas y Arévalo.

En el deseo de seleccionar mejor el team, la dirigente de la Asociación ha decidido recibir a nuevos elementos catalogados como jugadores buenos. Ellos son: Lorenzo Henriquez, eficiente back procedente de Nueva Imperial del Club "Arturo Prat"; E. Lagos del Club "Juvenil", también de Nueva Imperial; y Germán Fidler, del Club "Liceo" de Temuco. Los dos últimos son alero derecha y centro medio, respectivamente.

Con la inclusión de estos refuerzos, esperamos sea otra la suerte por que pasen estos muchachos a quienes se le ha confiado el prestigio de Lota.

(Scopelli)



Equipo de Honor del "Benjamín Squella" que ha tenido lucida actuación en los campos deportivos de este mineral

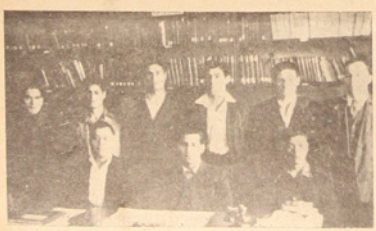

Directorio que dirige los destinos del Club Deportivo "Benjamín Squella"



Equipos de Basket-Ball que jugaron en el Gimnasio de la Cía. durante el acto artístico-deportivo, organizado por la Escuela Industrial de Lota. En la foto los equipos del Instituto Comercial de Concepción y el equipo de la Escuela Industrial, ganador de este Certamen

MANUEL CARTES RIVERA

SE HACEN y SE REPARAN TODA CLASE DE INSTRUMENTOS DE CUERDAS

GUITARRAS, BANYOS, MANDOLINES, etc.

Pabellón 37 - Casa 28 - LOTA ALTO

Salón "Victor"

Recibió un grandioso y novedoso surtido de artículos para regalos:

CRISTALERIA YUNGAY
Y NORTEAMERICANO
OBJETOS DE ARTE
Preciosas Flores Artificiales Norteamericanas

EXCLUSIVIDAD DE LA CASA

Radios "Marconi" de fabricación Inglesa

SALON "VICTOR"

COMERCIO 661 -:- LOTA

Centros "Quintín Romero" y "Nacional" protagonizaron velada de Box

Los "romerinos" ganaron el resultado total.—Un poco más que regular resultaron los combates.—Comentarios al margen



José Vidal que empató con Ruiz; Juan Hidalgo, la atracción de la velada que noqueó a Harros al 2.o round; Luis Utreras, que perdió ante Gallegos; José Luengo que perdió ante su rival; Liborio Sepúlveda el formidable peleador que venció ampliamente al veterano Recabal y Henriquez que se superó ante su rival Inostroza

En el Gimnasio de la Compañía Carbonífera e Industrial de Lota, fué el Sábado 17 del mes pasado escenario de una velada de box programada por los conocidos centros del "QUINTIN ROMERO" y "NACIONAL", reunión que, a nuestro juicio, logró adquirir contornos ligeramente emotivos, debido, especialmente, a la mala calidad de los litigantes y a la irresponsabilidad que se mostró al no concurrir a la hora oportuna.

En efecto, la mayoría de los combates no respondieron en forma alguna a los afanes y que desvelos de la hinchada ya que a excepción de dos asaltos, los aficionados no hicieron nada sorprendente ni nada agradable, demostrando, ello sin embargo, falta de respeto por el público que paga y que se merece otro trato. Fué un espectáculo franciscano y desconsolador. La nota agradable, optimista y sencillamente ponderable, la proporcionaron los púgiles Vidal, Ojeda, Sepúlveda y Recabal, quienes, después de todo, salvaron el espectáculo.

LOS RESULTADOS

Categoría Mínimo:

Humberto Henriquez (QR) vs. Juan Inostroza (N). Estos "mozos", sin apurarse mucho (¿para qué?), protagonizaron una acción desluciída y de escasa emoción. Triunfó Henriquez, debido a una actividad más vehemente

Categoría Mosca:

José Luengo (QR) vs. Luis Carrillo (N). Poco o nada nos mostraron estos elementos; sin embargo, Carrillo, obtiene ligera ventaja con golpes largos a la cara y de este modo obtiene la ganancia. Fallo ajustado.

Categoría Pluma:

Juan Hidalgo (QR) vs. Juan Cisterna (N). Francamente que estos "Juanes" se prodigaron lindamente y accionaron en forma brava, de frentón y sin miedo. Hidalgo, con más experiencia de las cosas que dicen relación con los puños, fué anotando puntos tras puntos y al finalizar el segundo asalto dió un potente golp que hizo entregar las herramientas a su "toco". Ganó bien este muchacho.

Categoría Pluma:

Samuel Carrillo (QR) vs. Domingo Candia (N). Carillo entró de plano a la lucha y se entregó a una faena enaltecedora qu dió sus frutos a los 2'45", al tender en la lona por el período reglamentario, a su contendor.

Categoría Liviano:

José Vidal (QR) vs. Hugo Ojeda (N). Emocionante encuentro; dramática lucha. Francamente se merecen estos "pollos". Como "angelitos negros" se midieron, desde el vamos. Finalizó el combate en un justo empate. La mejor pelea de la noche.

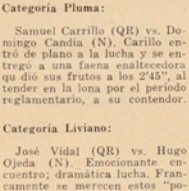

Reinaldo Ojeda (Q. Romero), que ganó ampliamente a Fernández del Nacional

Categoría Mediano:

Luis Utreras (QR) vs. Virginio Gallegos (N). Más apuesto y derrochando energías, Gallegos logró hacer suyo los tres round. Sin embargo esta pelea no tuvo contornos muy interesantes y puede decirse que fué lo más negro de la noche.

Categoría Liviano:

Liborio Sepúlveda (QR) vs. Luis Recabal (N). Rico artículo decía alguien; justamente esto o algo parecido constituyó este magnífico encuentro. Ambos mozalbetes lucharon con singular entereza y conjugamos una acción sencillamente excelente. Término en empate.

Categoría Liviano:

Reinaldo Ojeda (QR) vs. Barnabé Fernández (N). Mal combate. Nada práctico ni interesante demostraron estos púgiles. Ojeda, en base a golpes bien conectados, logró adueñarse de la acción venciendo inobjetablemente.

NUESTRA IMPRESION

Merecido, muy merecido, el triunfo del "decano". Y decimos merecido porque no sólo sus hombres ganaron en el cuadrilátero, sino que sus dirigentes estuvieron a la hora indicada prestando toda clase de colaboración a sus "elementos" y público. En cambio, Nacional, brilló por su ausencia y fué así como esta velada anunciada para las 21,30 horas, debióse postergar hasta las 22.30. ¡Mayor responsabilidad, señores!

La calidad de los púgiles en cuestión nos merece muchos reparos. Nótase en ellos esos atributos que hacen grandes a los boxeadores: bravura, prestancia, inteligencia, vivacidad.



Samuel Carrillo (Q. Romero), que noqueó al 1.er round a Candia del Nacional

Creemos que los entrenadores deben proporcionar las herramientas del caso; para evitar la ocasez de campeones.

Para la primera quincena del presente mes ha organizado la Asociación de Box Lota, el gran Campeonato Inter-Barrios

Entusiasmo ha logrado este torneo. - Damos a conocer las bases

La Asociación de Box de Lota ha trabajado activamente en la organización del Campeonato Inter-Barrios, el que se efectuaria en esta primera quincena.

Desde luego ha logrado despertar entusiasmo en todos los círculos boxeriles este torneo que está llamado a tener igual o mayor éxito que el verificado anteriormente.

Damos a conocer el reglamento integro a que estará sujeto este Campeonato:

El Directorio de la Asociación de Box de Lota, compuesto por las personas que se mencionan: Presidente, señor Felipe Solé Garcia; Vicepresidente, señor Oscar Espinosa Lavanchy; Director, señor Daniel Copaja Grassoli; Secretario, señor Eduardo Varas Mondaca; Tesorero, señor Luis Erices Osorio; Médico Oficial, señor Alfonso Ruiz del Río; Delegado ante la Federación de Box de Chile, señor José H. Mena Cebrán; han confeccionado las Bases del Campeonato de Los Barrios, que tanto entusiasmo ha logrado despertar a la juventud guapa de la Zona Carbonífera, de nuestra ciudad.

REGLAMENTO DE CAMPEONATO DE INTER-BARRIOS

Artículo 1º—La Asociación de Box de Lota, propicia y organiza el Campeonato Inter-Barrios, el que estará sujeto a su dirección y control, de acuerdo con el Art. 3º, de los Estatutos de la Federación de Box de Chile.

Art. 2º—Podrán inscribirse al Campeonato Inter-Barrios, todo interesado no menor de 16 años, siendo el examen médico obligatorio y definitivo para su actuación en el Torneo.

Art. 3º—Los interesados en participar, deberán llenar las tarjetas de inscripción, que para este objeto la Asociación pondrá a disposición de los diversos Comités de los Barrios, y además deberán acompañar tres fotografías tipo carnet, del aficionado.

Art. 4º—Cerradas las inscripciones, la Asociación de Box de Lota, procederá a iniciar el torneo de acuerdo con las siguientes bases:

a) Este Campeonato se efectuará por eliminatoria.

b) Los aficionados inscritos, deberán presentarse perfectamente clasificados en sus categorías. Según detalle:

CUADRO DE CATEGORIA

Mínimo, 45 a 48 kilos.
Mosca, 48 a 51 kilos.
Gallo, 51 a 54 kilos.
Pluma, 54 a 58 kilos.
Liviano, 58 a 62 kilos.
Medio Mediano, 62 a 67 kilos.
Mediano, 67 a 72 kilos.
Medio Pesado, 72 a 78 kilos.
Pesado, 78 a 100 kilos.

c) Los Barrios no podrán presentar más de cuatro aficionados por categoría:

d) La combinación de las parejas, se harán por sorteo en cada categoría:

e) Cuando el sorteo forme pareja con aficionados del mismo Barrio, este será desatado y se sorteará competidor a cada uno de éstos, salvo en el caso de que no se pueda hacer;

f) Cuando un aficionado no pueda presentarse a cumplir su compromiso por causa justificadas, se procederá a postergar su pelea con el mismo hasta la velada siguiente y en su reemplazo se hará actuar una pelea de reserva. En caso que en la velada siguiente no se presentare quedará eliminado del Campeonato, declarando vencedor al contendor;

g) Cuando un aficionado no se presente justificadamente a cumplir su compromiso en la velada que ha sido programado, quedará automáticamente eliminado del Campeonato y se procederá a declarar vencedor, comunicándose inmediatamente al Comité de Barrio respectivo, con una multa ascendente a $ 200.— por cada aficionado no presentado.

Se entiende por causa justificada aquellos que dicen en relación con la salud del aficionado y que esté perfectamente constatada por un Médico de la Asociación; al no estar en condiciones el aficionado que debe darse el aviso correspondiente con 24 horas de anticipación a la velada.

También puede considerarse en esta forma aquellos casos fortuitos que a juicio del Directorio de la Asociación merezca la consideración.

Art. 5º—Los aficionados que se clasifiquen campeones, recibirán los premios que otorga la Asociación y los que se consigan en otra particular, los Vicecampeones, serán distinguidos con un diploma de honor y premios y los terceros Campeones con un diploma.

Art. 6º—Los inscritos los aficionados deberán ponerse a disposición de los miembros de sus respectivos Comités, para su entrenamiento. Cada Comité de Barrio estará formado por cuatro personas: Presidente, Secretario, Tesorero y Entrenador y entre éstos se nombrará Delegado ante la Asociación.

Al efecto los miembros de los diferentes Comités de Barrios, deberán prestar la mejor atención a sus aficionados, que una vez finalizado el Campeonato de los Barrios, podrán, si estos son sus deseos, formar parte activa en cualquier Centro, que esté afiliado a la Asociación. Es deber del aficionado poseer el mínimo equipo, pantalones y zapatillas.

Art. 7º—Las inscripciones se abrirán en los diversos lugares que se designen en los Barrios quedarán cerradas definitivamente en una fecha que determinará la Asociación, de los Comités, mantener registros abiertos diariamente.

Los aficionados requeridos para el pesaje oficial que faltaren a éstos serán separados de hecho del certamen. Los pesajes se llevarán a efecto los mismos días de la velada, de 11 a 12 horas en la mañana, y de 17 a 18 horas, en la tarde.

Art. 9º—Los sorteos para esta fecha se harán en la Asociación de Box de Lota, debiendo los dirigentes, entrenadores o interesados, solicitar los datos en Secretaría, no pudiendo al respecto alegar ignorancias en forma alguna, sobre fecha de actuación y horas de pesajes, ya que ellos serán colocados oportunamente en forma visible en la pizarra de la institución, Gimnasio de la Compañía.

Art. 10.—La Asociación de Box de Lota, reunirá a los Presidentes de los Centros "Quintín Romero", "Nacional B. C." y "Estanislao Loayza B. C.", con el fin de que presten toda clase de facilidades a los Delegados de los distintos Barrios, para que entrenen los aficionados, además la Asociación cooperará con útiles de entrenamiento para los tres Centros mencionados.

Art. 11.—La Asociación de Box de Lota, tiene la obligación de rodear a los aficionados de las mayores garantías de seguridad personal y así lo hará, como es su costumbre, pero no será responsable de ningún accidente que ocurra en los entrenamientos o programas oficiales, que este fuera de su alcance evitar, no obstante correrá con la atención médica que requiere cada caso.

Art. 12.—Del resultado económico total que arroja el Campeonato, una vez descontado el porcentaje reglamentario y gastos propios del torneo, se repartirá el líquido en la siguiente forma:

Un 34% para la Asociación de Box de Lota, un 33% para premios del torneo mismo y el 33% restante será repartido conforme al total de puntos que sume cada Barrio cal-

(Sigue en la página 18)

(De la página 17)

culando de acuerdo a la siguiente Tabla:

1 Punto por cada pelea de afic.
2 Puntos por cada pelea ganada.
5 Puntos por cada Campeón.
3 Puntos por cada Vicecampeón.
2 Puntos por cada 3.er Campeón.

Se descontará dos puntos por aficionado no presentado.

Art. 13.—Habrá premios de presentación 1º, 2º y 3º premio a los Barrios mejor presentados. El porcentaje calculado para la Asociación no podrá pasar a incrementar los fondos de la Asociación, y serán invertidos en pro y difusión de este deporte, repartido en la siguiente forma: 50% Asociación y 50% restante a repartir en partes iguales entre los tres clubs que forman la Asociación en material deportivo.

Art. 14.—Los espectáculos se realizarán los días que la Asociación estime conveniente y cualquier dificultad que se presente en el desarrollo del torneo, será resuelto por el Directorio de la Asociación de Box, siendo su fallo inapelable.

Art. 15.—Los inscritos deberán observar la mayor disciplina, tanto en sus relaciones como con los miembros de la Asociación, con sus representantes, dirigentes y entrenadores.

Cualquier falta a esta disposición será penada en el retiro del aficionado.

Art. 16.—Los inscritos en el torneo de los Barrios, deberán ser aficionados que no hayan actuado públicamente en una competencia boxeril.

Art. 17.—Los Comités de los Barrios, designarán un delegado representante ante los Dirigentes de Box, quienes deberán concurrir a todas las reuniones que se le cite y cumplirán las funciones oficialmente de toda determinación o acuerdo que se adopte relacionado con este Campeonato.

Art. 19.—Cada Delegado tendrá la responsabilidad absoluta de la presentación de sus aficionados, cada vez que éstos sean programados, llevando el equipo completo, en especial el protector genital; el no acatamiento de estas disposiciones, significará una sanción para el dirigente.

ARTICULO TRANSITORIO

Cualquiera dificultad que se presentare y no esté contemplada en las bases de este Reglamento será resuelta por la Asociación de Box de Lota.

El Campeonato de Box de los Barrios, se verá coronado de éxito con la ayuda espontánea que han prestado en forma desinteresada los siguientes Clubes de la localidad:

Asociación Atlética, Asociación de Básquetbol, Asociación de Fútbol, Asociación de Fútbol Infantil, Asociación de Box, Asociación de Arbitros, Clubes "Manuel Rodríguez B. C.", "Yale Sporting Club", "Central Sporting Club", "Luis Acevedo B. C.", "Arturo Cousiño B. C.", "Unión Deportivo B. C.", "Matías Cousiño B. C.", "Luis Cousiño B. C.", "Carlos Cousiño B. C.", "Nacional B. C.", "Estanislao Loayza B. C.", "Quintín Romero B. C.", "Manuel Bulnes B. C.", "Infantil Unidos B. C.", "Estrella del Sur B. C.", "Unión Planuela B. C.", "Lord Cochrane B. C.", "Santos Monsalves B. C.", "Pedaról B. C.", "Alianza B. C.", "David Orellana B. C.".

ASOCIACION DE BOX DE LOTA

Felipe Sole García, Presidente.—Eduardo Varas Mondaca, Secretario.—Luis Erices Osorio, Engargado de la Comisión.

(Continuará)

Reglamento de la Federación Internacional de Foot-Ball Asociación (F. I. F. A.)

(CONTINUACION)

DEL DIRECTORIO Y SU FUNCIONAMIENTO

ART. 42.—El Directorio, como Cuerpo Ejecutivo y encargado de la administración de la Federación, es la autoridad superior de las Asociaciones, División de Honor, Zonas o Consejos Provinciales, los cuales, por consiguiente, quedan obligados a cumplir y hacer cumplir a sus subordinados todos los acuerdos y resoluciones que adopte el Directorio.

ART. 43.—Para ser miembro del Directorio, se requiere:

a) Tener por lo menos 21 años de edad y ser chileno;

b) No encontrarse afectado y haber cumplido penas disciplinarias deportivas mayores de un año, en su carácter de dirigente, aceptada o impuesta por la Federación, ni judiciales ni deportivas que afecten su honorabilidad;

c) No ser, al mismo tiempo, miembro de los Directorios, Consejos de las Asociaciones, Zonas o Consejos Provinciales, Directorio de clubs, ni de los Directorios de otras Federaciones deportivas.

ART. 44.—El Directorio administrará los bienes de la Federación, pudiendo adquirir propiedades, enajenarlas o hipotecarlas y efectuar cualquier acto o contrato que tenga relación directa o indirecta con ellos. Las operaciones sobre bienes raíces sólo podrán efectuarse cuando sean confirmadas por el Consejo Superior con el voto de los cuatro (4/5) de los delegados presentes.

Cualquiera otra operación que signifique responsabilidad económica directa o indirecta de la Federación, deberá contar con la aprobación de los dos tercios (2/3) del Directorio, salvo que esta operación u otra análoga figure en el presupuesto o plan de trabajo anual de la Federación, en cuyo caso bastará la simple mayoría.

ART. 45.—El Directorio de la Federación sesionará en Pleno o dividido en Comités.

Funcionará en Pleno cuando lo haga con sus once miembros con el quórum y mayoría que establece el Art. 10 de los Estatutos.

Funcionará en Comités cuando se reunan solo y separadamente de los miembros del Comité General o Comité Central. El Comité General estará formado por los cinco miembros del Directorio elegidos por el Consejo General y el Comité Central estará constituido por los cinco miembros del Directorio elegidos por el Consejo Central. Será Presidente de estos Comités el Presidente de la Federación y en su ausencia será reemplazado por el respectivo Vicepresidente miembro de cada Comité.

ART. 46.—Son atribuciones especiales del Directorio:

a) Velar porque sus asociados practiquen activamente el fútbol, en forma científica y ordenada.

b) Cumplir y hacer cumplir los Estatutos y Reglamentos, sus propias disposiciones, las del Consejo y las demás autoridades deportivas relacionadas con la Federación;

c) Imponer los castigos que le correspondan especificamente por los Reglamentos; imponer sanciones a los jugadores seleccionados cuando incurran en faltas estando bajo la dependencia inmediata del Directorio; imponer sanciones a las actuaciones penadas en que incurran conjuntamente socios o jugadores de Asociaciones y de la División de Honor.

d) Ratificar, modificar o dejar sin efecto los castigos a jugadores, socios o clubs, siempre que no hayan sido impuestos por los Comités Generales Central o por el Tribunal de Penalidades;

e) Castigar, suspender, organizar o desafiliar a las Asociaciones o clubs de la División de Honor que no acaten los Estatutos, Reglamentos, los acuerdos o resoluciones de las autoridades de la Federación, poniendo al margen de los Estatutos y Reglamentos a los que se rebelen contra de ellas, acuerdos que debera ser adoptados con el voto favorable de ocho de sus miembros;

f) Controlar y resolver, en definitiva y sin ulterior reclamo, todos los asuntos relacionados con la División de Honor;

g) Fallar las apelaciones de los Comités General o Central, cuando proceda reglamentariamente, ya dando ratificarlo, modificarlos o dejarlos sin efecto;

h) celebrar convenios con otras instituciones deportivas reconocidas, propendiendo por todos los medios posibles a los fines de la institución;

i) Percibir las cuotas y demás ingresos que procedan;

j) Concertar partidos, organizar los Campeonatos Nacionales de adultos e infantiles, los Campeonatos Regionales, los Campeonatos Internacionales, el Campeonato Absoluto de Chile, entre el Campeón Nacional y el club Campeón de la División de Honor, y las giras; que según el Reglamento deben realizar anualmente los clubs de la División de Honor;

k) Designar los jugadores que deben integrar los cuadros representativos de la Federación;

l) Dirigir las concentraciones internacionales;

m) Nombrar los Delegados que en su representación vayan al extranjero;

n) Contratar entrenadores de fútbol y los empleados que estime conveniente, fijando las normas de trabajo en conformidad a la ley;

o) Conceder las recompensas y estímulos que crea necesarias;

p) Implantar un sistema uniforme de documentación para todas las Asociaciones afiliadas;

q) Proponer al Consejo Superior las diferentes Comisiones permanentes para su ratificación, a excepción de las Comisiones de Asuntos Internacionales y de Organización de Campeonato Internacionales, que se nombrarán a propuesta de los Comités General y Central;

r) Designar las Comisiones de Asuntos Internacionales y de Organización de Campeonatos Internacionales considerando los miembros que propongan los Comités General y Central, en base de dos tercios (2/3) de sus miembros pertenecerán a la División de Honor cuando los jugadores que proporcione esta División alcances igual o mayor proporción en el equipo seleccionado nacional;

s) Tener la dirección de la marcha de la Federación, asumir su representación, tanto en el orden nacional como en el internacional;

t) Ratificar las reformas reglamentarios aprobadas por los Consejos General o Central, pudiendo oponerse a ellas sólo en el caso de ser materias que correspondan ser conocidas por el Consejo Superior o que algunos de los proyectos de reforma afecte a los intereses del otro Consejo;

u) Reorganizar, fusionar asociaciones y clubs de éstas y clubs de la División de Honor cuando así lo convenga a los intereses generales del fútbol, con el mismo quórum que indica la letra e) de este artículo.

ART. 47.—Son atribuciones del Comité General:

a) Declarar legalmente incorporadas a la Federación las Asociaciones que cumplan con los requisitos reglamentarios;

b) Cumplir y hacer cumplir los Reglamentos que dicte el Consejo General y los de las Asociaciones;

c) Ratificar, modificar o dejar sin efecto, por vía de apelación o de oficio, los castigos a jugadores, socios o clubs, impuestos por los Asociaciones;

d) Imponer los castigos especificados en los presentes Reglamentos;

e) Fallar en última instancia las apelaciones deducidas por los jugadores o los clubs contra las Asociaciones;

f) Fallar las divergencias suscitadas en y entre las Asociaciones.

(Continuará)

Después de largo receso vuelve a la actividad el "Nacional"

Los nuevos dirigentes están trabajando activamente.—El directorio que actualmente rige los destinos de este club.



Directiva del Deportivo Nacional que regirá los destinos de esta institución en el presente año.

La vez pasada tuvimos la oportunidad de acercarnos hasta la Secretaría del Nacional F. C. y conversar con los dirigentes allí reunidos de las actividades que tal centro de esparcimiento deportivo tiene en carpeta para realizar durante el año en curso. En primer término debido al largo receso experimentado por el Club, motivado por causas que no es el momento mencionar, los actuales dirigentes se han visto precisados a ordenar la Secretaría. Trabajo éste ingrato y arduo que le ha demandado gran pérdida de tiempo, pero que ya llega a sus tramos finales con la devolución de muchos artefactos que se habían extraviado.

La directiva actual está formada por las siguientes personas:

Presidente, Sr. Santiago Jana S.; Vice-presidente, Sr. Luis H. Venegas S.; Secretario, Sr. Manuel Martínez; Pro-secretario, Sr. Manuel Palma; Tesorero, Sr. Miguel Avila; Pro-tesorero, Sr. Amadeo Ruiz; Directores, Sres Juan Oliva y Juan Olivares.

El Directorio Honorario está formado por las siguientes personas:

Presidente, Sr. Carlos Duhart; Vice-presidente, Sr. Osvaldo De Musy Cousiño; Tesorero, Sr. Gustavo Holmberg; Directores, Sres. Dr. Oscar Espinoza, Felipe Solé, Rolando Sanhueza.

El Directorio del Club hace un llamado a los descientos y tantos socios para que se interesen a imponerse de las nuevas actividades del Club en todas sus ramas deportivas.

Píldoras Deportivas

Según nos han manifestado Essaú Lagos, eficiente jugador de la selección temucana y defensor en otro tiempo de la selección minera, integrará nuevamente nuestra escuadra ante el Regional.

Esta noticia ha producido —como es lógico suponer— confianza en la hinchada y mejores días para nuestras pretensiones.

Felicitamos a este digno y destacado jugador.

No sabemos ni comprendemos qué es lo que pasa en la Asociación de Básquetbol. Y decimos esto hasta el momento nada se ha hecho; lo único que se comenta es la incomprensión de un ex-Presidente, quien hasta el presente no ha renunciado a su cargo.

Por el respeto que se merecen los aficionados al básquetbol, creemos que deben tomarse las medidas del caso para que esta situación termine.

Próximamente la Asociación Deportiva Escolar entrará en actividades, con el desarrollo de otro campeonato de básquetbol femenino y masculino.

Ya está bueno!

Los únicos clubes de box que manifiestan actividad son el Quintín Romero y Nacional.

Creemos que el prestigioso entro "Tani" algo podía hacer en el sentido indicado.

LOS CONOCIMIENTOS DE PRIMEROS AUXILIOS LE SERAN UTILES EN EL TRABAJO Y TAMBIEN EN SU CASA

TRADICIONAL LIQUIDACION

De todo el Calzado de INVIERNO

en

Zapatería "EL DEPORTISTA"

COMERCIO 416

La Mejor LIQUIDACION del Año 1950

Hay ofertas sensacionales de CALZADO de TEMPORADA, que puede Ud. aprovechar hoy mismo

Toda la mercadería se ha rebajado enormemente de precios

NO DEJE DE VISITARNOS, porque le ofrecemos la mejor OPORTUNIDAD de comprar barato

MILES DE PARES DE CALZADO LIQUIDANDOSE

Dirija sus pasos a

Zapatería "EL DEPORTISTA"

EN COMERCIO 416 - LOTA

LEAL Hnos.

Programación del Teatro de Lota Alto

JULIO DE 1950

Sábado 1.—"EL VAQUERO FILARMONICO" Y "EL CANDIDATO ANONIMO".—Triple programa, con la grandiosa serial sabatina "EL PELIGRO DE LA POLICIA MONTADA".

Domingo 2.—"FIESTA BRAVA".—Extraordinaria producción norteamericana, comedia por Esther Williams, Ricardo Montalbán, Akim Tamiroff, Jhon Carroll y Los Bocheros. Toda la grandeza de una corrida de toros en las más bellas plazas, alegres canciones, fastuosidad, bailes pintorescos y toda la emoción de un gran espectáculo. Actualidades, etc.

Lunes 3.—"EL COLLAR MALDITO".—Soberbio estreno Columbia, de carácter policial, por Chester Morris, Richar Lane y Patricia White. Una atractiva cinta policial en que Chester Morris es el terror del hampa. Agregados, actualidades.

Martes 4.—"LOS TRES MOSQUETEROS".—Formidable estreno cómico, mejicano, por el inimitable Cantinflas, Angel Garasa y Consuelo Frank. Además agregados, actualidades, etc.

Miércoles 5.—"SAMBOREOSSOBRE EL AMAZONAS".—Producción norteamericana, de carácter aventurero, por George Brent, Constance Bennett y Fortunio Bonanova. La acción se desarrolla en medio de la selva. Una película que da a conocer la selva terrible del Amazonas con sus indios salvajes y sus peligrosos animales. Además la 10.ª función de la serial "LA SOMBRA DEL TERROR".

Jueves 6.—"LA OTRA Y YO".—Sensacional producción argentina, interpretada por Amelia Bence, Enrique Bosodado, Lalo Maura, Sara Olmos y Mercedes Simone. Es una película profunda donde se destaca Amelia Bence y el galán chileno Lalo Maura.

Viernes 7.—"LA CANCION INOLVIDABLE".—Magnífica superproducción norteamericana, tecnicolor, por Merle Oberon, Paul Muni y Cornell Wilde. La película que se mantendrá siempre en todos los públicos. La vida romántica y los tormentosos amores del genial músico, Frederic Chopin, presentados en un film lleno de emoción y con lujo exuberante. Agregados, actualidades, etc.

Sábado 8.—"TARZAN DE LA SELVA".—Grandioso estreno en que se ve nuevamente a Johnny Weismuller y Virginia Grey en la selva salvaje y animales feroces. Intensa acción y espeluznante aventura. Además la 4.ª función de la serial "PELIGRO DE LA POLICIA MONTADA".

Domingo 9.—"ARCO DE TRIUNFO".—Extraordinaria producción norteamericana, de carácter dramático, interpretada por Ingrid Bergman, Charles Boyer, Charlet Laughton, Louis Calhern y Román Bhinnen, sólo para mayores. Una película superior a todas de dos vidas atormentadas que se refugian bajo el Arco del Triunfo y en que viejas almas vieron cumplirse su triste destino. Actualidades, noticiarios, etc.

Lunes 10.—"EL SUPER-SABIO".—Magistral creación mejicana, cómica, por el extraordinario bufo Cantinflas. Es uno de los grandes éxitos en que Cantinflas saca a relucir sus notas de comicidad. Actualidades, sinopsis, etc.

Martes 11.—"AMA Y APRENDE".—Gran estreno norteamericano, comedia musical, interpretada por Jack Garson, Robert Hutton, Marta Vickers y Janis Paige. Los que aman pueden aprender una buena lección de lo que vale un beso a tiempo. Sinopsis, agregados.

Miércoles 12.—"AVES DE RAPISA".—Sobresaliente estreno de la Universal, de carácter policial, por Jhon Payne, Joan Caufield y Dan Duryea. Un relato policial extraordinario dramático con breve romance. Además la 11.ª función de la serial "LA SOMBRA DEL TERROR".

Jueves 13.—"EL VALS DEL EMPERADOR".—Extraordinario suceso musical, por Joan Fontaine y Bing Grosby, en magnífico tecnicolor. Un vendedor de granofonos se enamora de una condesa y va donde el Emperador a pedirle la mano de la condesa. Agregados, etc.

Viernes 14.—"LAS CRUZADAS".—Recio drama norteamericano, por Loreta Young y Henry Wilcoxon. Las sangrientas luchas entre judíos y cristianos por el Santo Sepulcro, donde los católicos son perseguidos por los judíos. Actualidades, agregados, etc.

Sábado 15.—"TARZAN EL HOMBRE MONO".—Grandiosa y monumental película de Tarzán con toda la verdad en la selva y los animales salvajes por Jhony Weismuller, Maureen Sullivan y Neil Hamilton. Además la 5.ª función de la serial "PELIGRO DE LA POLICIA MONTADA".

Domingo 16.—"EL DESPERTAR".—La más extraordinaria cinta en tecnicolor, de carácter dramático, interpretada por Gregory Peck y Jane Wyman. Es un drama real y humano de honda significación en todo ser viviente. Actualidades, agregados, etc.

Lunes 17.—"A LA SOMBRA DEL PUENTE".—Formidable estreno mejicano, de carácter dramático, interpretada por Andrés Soler, Ester Fernández y David Silva. El público verá una vez más una de las creaciones mejicanas que llegan al corazón. Agregados, etc.

Martes 18.—"RAMONA".—Presentamos nuevamente esta producción mejicana, de carácter dramático, interpretada por Antonio Badú, Ester Fernández y Bernardo San Cristóbal. La historia de las desgracias del indio enamorado de una mestiza. Antonio Badú canta varias canciones con su voz melodiosa. Actualidades, agregados, etc.

Miércoles 19.—"MARES DE ARENA".—Brillante producción norteamericana interpretada por Randolph Scott y Ella Raines. Es un vigoroso y espectacular drama desarrollado en las candentes arenas del desierto abrasador. Doce hombres y una hermosa mujer que viven una brutal aventura. Además la 12.ª función de la serial "LA SOMBRA DEL TERROR".

Jueves 20.—"LA DAMA EN EL LAGO".—Sobresaliente estreno norteamericano, de carácter policial, interpretado por Robert Montgomery, Audrey Totter y León Ames. Algo sensacional y novedoso en que los artistas protagonizan una de las más grandes películas policiales del momento. Actualidades, agregados, etc.

Viernes 21.—"FIESTA BRAVA".—Gran reestreno de esta comedia musical, interpretada por Ester Williams, Ricardo Montalban, Akim Tamiroff, Jhon Carroll y Los Bocheros. A pedido de muchísimos personas reprisamos esta celebridad. Actualidad, agregados, etc.

Sábado 22.—"SANGRE Y HARINA".—Presentamos una grandiosa película de carácter cómico, interpretado por Abbott y Costello, los magos de la risa y Virginia Grey. Además la 6.ª función de la gran serial "PELIGRO DE LA POLICIA MONTADA".

Domingo 23.—"MURO DE TINIEBLAS".—Extraordinaria producción norteamericana, de carácter cómico, interpretada por Robert Taylor, Audrey Totter, Dorothy Patrick y Warner Anderson. Un muro infranqueable separaba el presente del pasado y tras esa cortina se mantenía el secreto de un crimen. Un nuevo film que se aventura por la psiquiatría de gran emoción y vigoroso suspenso. Actualidades, agregados, etc.

Lunes 24.—"LA LOCURA DE DON JUAN".—Sobresaliente producción argentina, de carácter dramático-cómico, por Enrique Serrano, el que mantiene siempre en la hilaridad más profunda. Actualidades, agregados, etc.

Martes 25.—"POR UN CUERPO DE MUJER".—Magnífica producción norteamericana, de carácter comedia dramática, **Sólo para mayores.** Una comedia interesantísima en que un tímido comerciante entabla amistad con una bella dama aficionada a beber. Actúan: George Brent, Virginia Mayo, Ann Dvorak, Turhan Bey y Carole Landis. Noticiarios, agregados, etc.

Miércoles 26.—"FUEGO EN LA MONTAÑA".—Atractiva cinta de aventuras, argentina, por Francisco Delbene. Además, la 13.ª función de la hermosa serial "LA SOMBRA DEL TERROR".

Jueves 27.—"CHOQUE" O "PASIONES QUE ENLOQUECEN". Gran producción norteamericana, interpretada por Brian Donlevy, Ella Raines y Helen Walker. Un titulo de marcada sugerencia, con un originalísimo argumento e insospechables derivaciones. Actualidades, etc.

Viernes 28.—"JUAN GLOBO".—Extraordinaria producción argentina, comedia cómica, el más grande éxito en la capital, interpretada por Luis Sandrini, Elina Colomer, Carlos Perelli, Angelina Pagano, Eduardo Sandrini, reedita sus más grandes éxitos. Agregados, etc.

Sábado 29.—"LA ISLA DEL TESORO".—Grandiosa producción norteamericana, aventuras de piratas, por Wallace Beery, Jackie Cooper y Lionel Barrymoe. Además la 7.ª función de la gran serial sabatina "PELIGRO DE LA POLICIA MONTADA".

Domingo 30.—"NOCHE SIN LUNA".—Extraordinaria producción norteamericana de carácter dramático, interpretada por Dane Clark, Gail Russell, Ehtel Barrymore y Rex Ingram. Sólo para mayores. El drama de un hombre que amó y mató por culpas ajenas y que debatia en una herencia de odios... Un espléndido drama llevado al cine por la mano genial de Clark y que llega al corazón del espectador. Actualidades, Noticiarios, etc.

Lunes 31.—"SAN FRANCISCO".—Magnífica y violenta, viene nuevamente esta gran película, que es interpretada por Clark Gable, J. Mac Donald, y S. Tracy. Es el drama que Ud. debe ver por lo espectacular que se presenta en sus diversos paisajes y recordará lo infinito...

ZAPATERIA IMPERIO

J. LEON H.

COMERCIO 736 - LOTA

LA ZAPATERIA ORGULLO DE LA ZONA POR LA CALIDAD DE SUS ARTICULOS Y SUS PRECIOS FUERA DE TODA COMPETENCIA

De su vida de soltera despidieron a la señorita María Zenteno Freire

El Viernes 23 del mes recién pasado se efectuó en el Casino de Lota Alto, una manifestación, consistente en una comida que el personal de empleados del Departamento de Bienestar, ofrecía a la señorita María Zenteno Freire, con motivo de su próximo matrimonio.

SEAMOS BIEN EDUCADOS

Es incorrecto cuchichear y fijar la vista en alguien. Puede interpretarse inexactamente que se está murmurando de un tercero sin guardar las más elementales apariencias y esto dice muy poco en favor de los que no saben contenerse y no tienen siquiera la discreción de despercibir un comentario.

En la ruptura de un compromiso no intervienen los padres ni otros parientes de la novia, salvo en aquellos casos en que su reputación se vea afectada por las derivaciones del cese de relaciones, cargos gratuitos, etc.

En algunos casamientos los contrayentes obsequian a las damas del cortejo con alguna alhaja que lleva grabada la fecha del enlace.

La madrina del niño que ha recibido las aguas bautismales es la primera que firma el acta que se labra con tal motivo. En caso de celebrarse el acontecimiento en también ella la que debe ocupar en la mesa el lugar de honor junto con la madre del cristianado.

Aún sin jugar por dinero, quienes están en una mesa pasando el rato, probando su suerte y habilidad, van de conducirse con la máxima corrección, evitando asimismo enardecer cuando el azar no los favorece.

Si bien no es una obligación, es todo velatorio los deudos del extinto o amistades íntimas, de confianza, atenderán a los concurrentes dentro de lo posible, correspondiendo a su gesto y de acuerdo con la vinculación que los haya unido a la persona desaparecida.

Cuando la recién casada no desea ser basada en el momento de las felicitaciones, luego de celebrada la boda, no se alza el velo.

No queda bien tener funcionando el radio o hacer bulla cuando en otro departamento de la casa en que se habita o en la contigua alguien ha fallecido o se encuentra en gravísimo estado. Por más que no se tenga con la persona aludida el mínimo contacto, un elemental sentido de humanidad y de solidaridad ante el dolor y el infortunio dictan tal proceder.

Partidos de emoción se verán en el Campeonato de Basketball organizado por el Dep. "Tagle"

Hermosa iniciativa ha tomado el Deportivo "Tagle" de esta localidad al organizar un gran campeonato de basket-ball, entre elementos pertenecientes a las diversas instituciones locales (Ahorronac, Carabineros, Comercio, Profesores ,etc), y que se iniciará dentro de poco.

Esto ha producido —como es dable pensar— enorme interés y ha creado un estado de gran agitación entre los cesteros locales, los cuales ya han empezado los entrenamientos.

En seguida las bases del Campeonato de Basket-Ball de nuestra referencia:

1.—Podrán participar los equipos de secciones que lo deseen, como así representantes del comercio, fiscales y estudiantes.

2.—Los equipos podrán inscribir un número ilimitado de jugadores.

3.—El valor de las inscripciones será de 5 pesos por jugador.

4.—Cada sección se hará representar por dos delegados (un titular y un suplente). Además deberá inscribir dos árbitros.

5.—El Campeonato será por eliminatorias con rueda de ganadores y perdedores.

6.—Habrá primer y segundo premio para ganadores y primer premio para perdedores.

7.—Los partidos se regirán por el Reglamento de la Federación de Basket-Ball de Chile, o sea:

a) Serán de una duración de 40 minutos jugados en dos tiempos de 20 minutos c/u.

b) En caso de empate, se (continuará), jugará dos tiempos adicionales de 5 minutos c/u. Si persiste el empate, se continuará jugando dos tiempos más de 5 minutos hasta definirse.

c) Será expulsado del campo de juego el jugador que cometa 4 personales, pudiendo, eso sí, ser reemplazado por otro jugador.

d) Durante el partido se podrá efectuar todos los cambios que se deseen e incluso en los tiempos adicionales.

8.—Todos los equipos presentarán una nómina de jugadores, con nombres completos; además, deberán indicar el número de la Cédula de Identidad. Esta lista deberá ser presentada antes de la iniciación del Campeonato, acompañando además los respectivos derechos de inscripción y la firma de cada jugador.

El equipo que no cumpla con este requisito se considerará no participante.

9.—Antes de dar comienzo a un partido se presentará la identidad de los jugadores al director de turno. Este comprobará la identidad de los jugadores por intemedio del carnet que cada jugador deberá presentar.

10.—El director de turno tendrá amplios poderes para resolver los incidentes que se presenten en cada partido.

11.—No se admitirá reclamos después de efectuado un partido.

12.—Los equipos que no se presenten en la fecha inaugural, quedarán automáticamente eliminados.

13.—Todos los equipos de Secciones podrán reforzarse con un jugador, excepto los equipos no pertenecientes a la Empresa.

14.—El jugador que sea expulsado por el árbitro, quedará suspendido para la fecha siguiente. El Consejo de delegados resolverá si se aumenta el castigo.

15.—El Campeonato se efectuará en el Gimnasio de la Cía.

16.—Los premios serán exhibidos antes de la inauguración del Campeonato.

17.—Habrá un premio para el equipo mejor presentado.

18.—El Jurado que dará el fallo para otorgar el premio de presentación estará compuesto por autoridades y Jefes de Secciones, que serán especialmente invitados.

TUS PADRES

Al despertarse tu espíritu verás con mayor claridad cuanto te rodea. Y los primeros seres en quienes detendrás la atención serán tus padres.

Ves, al andar por la calle, muchos hombres y muchas mujeres. Pasan indiferentes a tu lado. Ninguno se detiene a preguntarte si necesitas algo, si sientes hambre o frío. Más caminas, y mayor número de personas pasan sin preocuparse de ti.

En cambio, tu padre, tu madre, son un hombre y una mujer que te cuidan desde que naciste. Te prodigaron sus desvelos, se afanan porque estés sano y alegre, te llevan de la mano por el mundo.

Te contemplan cuando estás dormido, anhelan tu felicidad, le dan todo cuanto necesitas, sufren contigo tus dolores. Se privarían de comer para que comas; sufrirían al frío para abrigarte.

¡Cuánta gratitud les debes!... ¡Toda tu vida no le alcanzará para pagarles lo que ellos hacen por ti!

CONSTANCIO C. VIGIL.

Anecdotario Musical

El violinista Olivieri, alumno de Pugnani, fué reprendido por un alto personaje de la Corte de Turín, porque empleaba mucho tiempo en afinar su violín. El violinista no respondió nada, pero cuando hubo terminado de afinar su instrumento (que, parece lo hacía en forma algo rumorosa) lo rompió en la cabeza de ese señor, y se escapó a Nápoles!

De la biblioteca de Samuel.

LA DULZURA

Nadie es perfecto y la intransigencia de un esposo respecto al otro conduce a la ofuscación y a la amargura.

Recuerden los casados que se han unido para ser felices, no para mortificarse entre sí.

Las mejores armas femeninas son la discreción y la dulzura. Nada conseguimos con exageraciones de lenguaje ni con gritos destemplados.

Lo que mayormente reconviene a toda casada es que sepa escuchar a su marido. Es un error grave en la mujer creer que con muchas palabras se consigue más que con pocas, oportunas y sinceras. La mujer inteligente, bondadosa, sabe guardar silencio cuando debe, consiguiendo ganarse la voluntad y la atención del marido con el discreto empleo de la palabra.

También es indispensable que hable siempre con voz suave y agradable; nunca con voz chillona o a gritos, pues todo esto predispone al marido a no escuchar las reflexiones o los argumentos que se le hacen.

Y, finalmente, pido a toda esposa que aprenda, si no lo sabe, a dulcificar la expresión de su rostro. La seriedad, la acritud y el enojo disgustan mucho al hombre y cierran los caminos para convencerlo de algo o inducirlo a lo que deseamos.

Una sonrisa a tiempo consigue más que el mejor de los discursos que pueda hacer una mujer.

REFRANES

—Si no puedes hacer amigos, no hagas enemigos.

—Es bueno ser audaz, siempre que sea honesto.

—Actúa en el valle de tal manera que no temas a los que están sobre la colina.

—Tus actos son tu mejor presentación.

—No desprecies la herida pequeña, ni al pariente pobre, ni al enemigo humilde.

—De niño se sabe todo; al crecer se va olvidando y de viejo ya no se sabe nada.

—Cuando hay lugar en el corazón, hay lugar en la casa.

—La risa sin causa es signo de ignorancia.

Servicio Meteorológico de Lota Alto

Observaciones registradas hasta el 25 de Junio de 1950 y su comparación con el año anterior en igual lapso.

TERMOMETRIA

Temperatura	A la sombra 1949	1950
Máxima del año	30°	27°
Mínima del año	1°	5°

BAROMETRIA

Presión atmosférica	1949	1950
Máxima del año	775	772
Mínima del año	757	748

HIGROMETRIA

Humedad del aire	1949	1950
Máxima del año	80	79
Mínima del año	53	56

PLUVIOMETRIA

Milímetros de agua caída	1949	1950
Total hasta la fecha	739,2 mm.	681,2 mm.
Total en el año	943.5 „	

AGUA CAIDA EN 1949 Y SU COMPARACION CON EL PRESENTE AÑO

Meses del Año	1949		1950	
Enero	—,—	mm.	—,—	mm.
Febrero	29,2	„	1,1	„
Marzo	63.1	„	68,1	„
Abril	28,7	„	111,1	„
Mayo	324,4	„	261,5	„
Junio	295,0	„	239,4	„
Julio	66,3	„	—,—	„
Agosto	36,4	„	—,—	„
Septiembre	12,1	„	—,—	„
Octubre	1,2	„	—,—	„
Noviembre	28,9	„	—,—	„
Diciembre	58,2	„	—,—	„
TOTAL	943,5	mm.	681,2	mm.

Reaparece en Julio...

El afamado Modelo Standar Electric N.° 1025-E

Chippendale



En gabinete de Bakelita, estilo clásico
6 Tubos
Onda Corta y Larga
Corriente Universal, 220 Volts.
Parlante de Imán permanente, de 5 pulgadas
Control de tono
Conexión para Pick-up.



Relojes

"Imperial" y "Alpina"

La gran marca Suiza en 15 y 17 Rubíes

Con grandes facilidades de Pago

VEA VITRINAS

MUEBLES "LAUTARO"

PARRA HNOS.

EL HOMBRE QUE SALVA UNA VIDA ES UN "BENEFACTOR DE LA HUMANIDAD". LO QUE USTED NECESITA PARA ADQUIRIR TAN HERMOSO TITULO SE LO BRINDAN LOS CURSOS DE PRIMEROS AUXILIOS

PERFETTI, HERNANDEZ y Cía. Ltda.

CONCESIONARIOS

Economato Lota Alto

"COMO SIEMPRE A SUS ORDENES"

Para el presente mes de Julio, ofrecemos los siguientes artículos:

Punto para cortinas, artículo muy fino en diversos dibujos, de 1.80 cmt, de ancho	Coty doble ancho para camas, artículo de gran duración
Lana escocesa, de 1.50 cmt. de ancho a precio rebajado, metro $ 150.—	Mezclilla de lino, reforzada, mercadería especial para mamelucos de mecánicos. Recibimos una partida recientemente
Piel blanca para delantales, mercadería recién llegada, metro $ 42.—	Esparto de coco para pasadizos, de 0.60 y 0.80 cmt.
Crea cruda para sábanas, de 1.60 cmt. para camas de una plaza	Camisas de tocuyo listado para trabajadores, confección "Economato", al sólo precio de $ 70.— cada una
El mismo artículo en 1.80 cmt. de ancho	Camisas de brin para obreros, en diversos colores y dibujos. Confección Economato
Recién recibido: Mouflón para abrigos	Espunela pintada para vestidos de niñitas
Lanitas finas para trajes	Lana Helvetia para tejer al más bajo precio de plaza
Mongol Sedylan, en colores variados, a precios los más bajos de plaza	Copas, vasos cañas, vasitos licoreros. Gran surtido especial para regalos
Granité para manteles, de 1.50 y 1.70 cmt. de ancho, dibujos a cuadros	

A nuestras Cuentas Corrientes, como siempre nuestra atención de preferencia

CON REPARTO A DOMICILIO

Litografía Concepción, S. A.

La Opinión de Lota

Año XXVI - N.° 456
Lota Alto

Agosto de 1950
Precio: $ 2.—

PERIODICO MENSUAL PARA LA REGION CARBONIFERA — LOTA Y CORONEL







1º) Un grado de alto progreso ha adquirido la fabricación de artículos cerámicos. Vemos en el grabado la decoración perfecta hecha a mano y que ha llamado justamente la atención dentro y fuera del país. Nuestra Sección Cerámica es actualmente un alto exponente de la industria nacional.

2º) Presentamos el magnífico edificio que ocupa el Mercado de la Cía. en Lota Alto, que cuenta con todas las dependencias necesarias en donde son adquiridos los artículos del diario vivir.

3º) En el Gimnasio, una escena del basket-ball entre Secciones del Establecimiento. La inauguración del torneo fué toda una novedad.

DON BERNARDO O'HIGGINS



Don Bernardo O'Higgins es sin disputa el primer ciudadano y el primer soldado de la República. En el Congreso y en los campos de batalla, en el poder supremo y en la dirección de la opinión pública fué siempre abnegado y constante servidor de la nación.

Nació el 20 de Agosto de 1778 en la ciudad de Chillán, fueron sus padres don Ambrosio O'Higgins, el más progresista de los Gobernadores de Chile, y doña Isabel Riquelme.

Falleció el 24 de Octubre de 1843 en la ciudad de Lima, lejos de la Patria que tanto amó y por quien tanto se sacrificó.

O'Higgins como soldado, como caudillo y como Jefe Supremo del Estado, dió ejemplos constantes de su poderosa unidad de patriota y republicano.

Alcanzada la independencia, se afanó por establecer las instituciones libres que el país exigía y que la revolución que él encabezara, había propendido a formar.

Aunque de carácter reflexivo, tenía en los combates impetuosos arranques del soldado valiente y temerario, que no vacilaba ante los peligros ni los contrastes de la suerte de las armas. Sus grandes hechos militares, lo señalan por su valer incontenible y su arrojo heroico.

O'Higgins hizo sus primeros estudios en el Convento de los Misioneros Franciscanos de Chillán. En 1786, fué enviado a Lima y colocado en el Colegio del Principe, situado en el claustro de San Pedro. En 1735, se remitió a Europa, Inglaterra, a continuar sus estudios en el Colegio Ritchmond, a tres leguas de Londres y permaneció en él hasta el año 1801 que regresó a su Patria.

En 1798, O'Higgins conoció en Londres al General venezolano Francisco Miranda, que fué el más grande los precursores de la Independencia Hispano-Americana. Se empapó en sus ideas revolucionarias, se entusiasmó en sus planes emancipadores y formó parte de una logia encabezada por Miranda, con este objeto, logia de cuyas tendencias vino a ser su representante en su patria, el regreso a ella, en el verano de 1802, estableciéndose en su pueblo de cuna, la histórica ciudad de Chillán.

En 1804, se inició en la vida política local y fué nombrado Alcalde del pueblo.

En el retiro de su hogar meditaba los destinos de su patria, viendo de cerca su suerte y comunicábase con los asociados de la independencia que trabajaban, protegidos por la sombra del misterio, en Santiago y Buenos Aires.

Siendo, en su concepto, el núcleo militar de poder colonial la frontera del Bio-Bio, todo su afán se reconcentró en hacer estallar en esa región y en la ciudad de Concepción, un movimiento revolucionario separatista. La Hacienda "Las Canteras" en el Departamento de El Laja que él heredara al fallecimiento de su padre, servía de punto de reunión a los conspiradores, ofreciendo grandes ventajas para el objeto, sus vecindades con los centros de la población de Los Angeles y Concepción.

Su primer auxiliar en su tan atrevida empresa fué el abogado penquista don José Antonio Prieto, quien se ganó la cohesión de su hermano político el joven Capitán don Manuel Bulnes con quien llegó el triunfo de su ideal al conseguir la independencia, el 18 de Septiembre de 1810.

Si hay una personalidad que pudiera conjuntar en sí todas formas de acción, para establecer una República, la de don Bernardo O'Higgins, llena con creces tan arduos como trascendentales cometidos.

Nadie sino él reune tal suma de cetos guerreros y cívicos. A ninguno de los hombres que les capacitación destacada en el nacimiento y primeros pasos de nuestra república sería posible, justamente, atribuirle tan poderoso acerbo de esfuerzos abnegados y de inspiraciones más oportunas concebidas para bien de su patria y de sus componentes.

Cuando se piensa en las enormes dificultades que tuvo que vencer con su espada y con su talento, con su carácter y con su genio de constructor y Director de una nacionalidad compleja en su espíritu de unión y disciplina, se alcanza a comprender el valor de su personalidad y el mérito indiscutible de su inmensa labor.

Así entonces, a grandes rasgos se ha querido destacar lo que fué O'Higgins, con motivo de su natalicio que es el 20 de Agosto.

A. V.

Don Oscar Urzúa Jaramillo



El Sábado 22 de Julio falleció repentinamente, en su residencia en Santiago, don Oscar Urzúa Jaramillo, Miembro por 28 años, del Consejo Directivo de la Compañía Carbonífera e Industrial de Lota.

Nacido en Curicó en 1880, don Oscar Urzúa, después de brillantes estudios obtuvo su título de abogado y junto al ejercicio de su profesión, dedicó sus primeras actividades al periodismo como redactor del Diario "El Día" y Director de "La Mañana".

Desde la cuna del Partido Liberal sus actividades políticas lo llevaron en tres periodos a la Cámara de Diputados en las representaciones de Ancud y La Serena; fué Senador de la República en dos oportunidades, por Coquimbo y Atacama, y posteriormente Ministro de Estado, en la Cartera de Guerra.

En el plano de los negocios don Oscar Urzúa se encontraba intimamente vinculado a la industria minera y fabril y es así como por 15 años fué Director y Presidente de Cristalerías de Chile S. A.; estos mismos cargos ocupaba también en la Compañía General de Electricidad Industrial y actuaba como representante de la industria carbonífera en la antigua Caja de Crédito Minero.

Sus relevantes condiciones de hombre de estudio y de letras y su especial preparación jurídica, lo señalaron como uno de los más destacados redactores del Código de Minas y dentro del ejercicio de su labor en el Directorio de nuestra Compañía el señor Urzúa evidenciaba vastos conocimientos de nuestra industria y una visión completa y documentada de los superiores intereses de esta importante actividad nacional.

El fallecimiento del señor Urzúa priva pues a nuestra Compañía de un Consejero de grandes calidades y experiencia y al país en general de hombre integro, que en las múltiples actividades que abordó durante su existencia supo destacarse con méritos sobresalientes.

"La Opinión" de Lota deja constancia de su pesar por el inesperado desaparecimiento del señor Urzúa, periodista, jurisconsulto, parlamentario y hombre de negocios y expresa sus sinceras condolencias a sus familiares y al Directorio de la Compañía Carbonífera e Industrial de Lota que se ve privada de un colega muy apreciado y de un colaborador inestimable.

Servicio Fotográfico PERIODICO "LA OPINION"
LA FOTOGRAFIA AL ALCANCE DE TODOS
René Orellana Martínez
CASILLA 44 - FONO 33
LOTA ALTO
DESARROLLOS DE PELICULAS
AMPLIACIONES
Albums de Matrimonios y Funerales
RETRATOS
POSTALES PANORAMICAS
Visite la Exposición Permanente



La Opinión de Lota

LOTA ALTO, AGOSTO DE 1950

Obras de Progreso Industrial

La iniciación de las faenas de carguío mecánico en el muelle de Lota, de la que dimos cuenta ampliamente en nuestra edición pasada, marca sin duda un paso más hacia la modernización del trabajo en que se encuentra empeñada, con todos los recursos posibles, nuestra industria.

Este hecho, unido a otras obras de avance industrial realizadas especialmente en los últimos tiempos, es parte de un plan armónico que representará un progreso evidente para las actividades del Establecimiento y que redundará en beneficio directo de los colaboradores.

Se anuncia como continuación de este plan, la ampliación y modernización de la Planta de Refractarios de Lota; industria ésta que también se pondrá a la vanguardia de sus competidores extranjeros y podrá satisfacer con nuevos productos, la creciente demanda que en estos ramos tiene la industria chilena. Nuevos equipos, nuevos elementos e importante y valiosa ayuda técnica, se materializarán pronto en esta actividad y representarán asimismo un positivo adelanto cuyos frutos no se harán esperar.

Ninguna de estas obras puede llevarse a cabo sin que el Capital cuente con la legítima retribución que le corresponde y si estas inversiones se desarrollan con éxito, los recursos que se cosecharán vendrán sin duda, a incrementar las obras sociales de bienestar y de mejoramiento general, que continuamente preocupan a los dirigentes de esta Empresa.

EFEMERIDES NACIONALES

AGOSTO

3-1492-Partida de Colón con sus tres carabelas en pos del descubrimiento del Nuevo Mundo.

4-1818-Se crea la Academia de Guardiamarinas, primera Escuela Naval establecida en el país y en América.

5-1818-Se decreta la apertura de una Biblioteca Nacional en Santiago.

8-1818-Bajo los auspicios de O'Higgins, se forma la Sociedad Amigos del País, cuya finalidad era la de promover todas las actividades encaminadas a dar vida a la agricultura, comercio, minería e industrias nacionales.

8-1818-Se promulga la Constitución Política de la República.

14-1824-Se decreta el cambio del nombre del Ministerio de Gobierno por el de Ministerio de lo Interior.

16-1830-Nace en Santiago don Diego Barros Arana, notable escritor y autor de la Historia de Chile, verdadero monumento literario.

17-1850-Fallece en Francia el General José de San Martín, cuyo idealismo por la libertad de los pueblos americanos le llevó a formar y dirigir ejércitos para asegurar la independencia de Argentina, su patria, y de Chile, Perú y Bolivia, fiando en toda justicia el título de Libertador.

20-1778-Nace en Chillán Viejo, quien habría de ser el Padre de la Patria, Bernardo O'Higgins.

16-1906-Gran terremoto en Valparaíso.

20-1820-Sale de Valparaíso con destino al Perú la Primera Escuadra de Chile, llamada Libertadora, pues se dirigió a esa nación hermana a apoyarla en su lucha por la independencia.

20-1920-Dictase la Ley de Instrucción Primaria Obligatoria.

25-1835-El Gobierno concede un privilegio al notable ingeniero norteamericano y hombre de atrevidas empresas de su profesión, Guillermo Wheelwright, para establecer la navegación a vapor en los puertos chilenos, siendo Chile el primer país que logró, en el hemisferio austral, dicha navegación. El Ministro don Diego Portales fué el visionario que acogió tal progreso.

25-1846-Arriban a Corral los primeros colonos alemanes que debido a la diligente actividad de Vicente Pérez Rosales fueron radicados en la zona virgen de Valdivia y Llanquihue, a donde llegarían más tarde cientos de familias de igual origen. En el término de breves años, aquellos que eran selvas y pantanos se convirtió en una región admirable por su riqueza y prosperidad.

31-1857-Se canta por primera vez la Canción de Yungay, compuesta en homenaje de la gloriosa expedición guerrera que, al mando del General Bulnes, celebrará en la batalla de ese nombre a la Confederación Perú-Boliviana. Es autor de dicha Canción don José Zepeda.

Nuevo Director de la Compañía Carbonífera e Industrial de Lota

En la vacante producida en el Directorio de la Cía. Carbonífera e Industrial de Lota, por el sensible fallecimiento de don Oscar Urzúa Jaramillo, ha sido designado el distinguido parlamentario y hombre de negocios don Pedro Poklepovic.

El nombramiento del señor Poklepovic para este cargo ha sido recibido con aprobación unánime en todos los círculos, pues son conocidas sus especiales dotes personales y la preocupación permanente que ha empleado en el Parlamento por los altos intereses de la Industria Carbonífera.

El señor Poklepovic representa en la actualidad, en el Senado de la República, a Valparaíso, igual representación tuvo por dos períodos en la Cámara de Diputados.

En ambas ramas del Congreso su actuación parlamentaria ha sido destacada, habiendo demostrado en diversas oportunidades su versación en el campo financiero y de los negocios, particularmente de aquellos que dicen relación con nuestra industria.

Es Presidente de la Comisión de Hacienda del Senado, Director de la Sociedad Tierra del Fuego y de la Compañía Minera de Huanchaca.

Escribe: Rubén Enrique Concha Araneda

ANIVERSARIO DE ECUADOR

La independencia de los países de América Latina, fue la consecuencia lógica, de las ideas republicanas sustentadas en la Revolución Francesa y en la Independencia de los Estados Unidos de Norteamérica; por cuanto los pueblos podían elegir sus propios gobiernos, sin invocar más que el derecho que tenían para organizar sus soberanías nacionales, dentro del sistema constitucional. Este esperar de todas republicanas y democráticas conmovió profundamente la conciencia de los criollos ilustrados, quienes, además, estaban cansados del despotismo y de la opresión de los gobernantes de las colonias españolas. Fué así como a través del comentario diario de cuanto sucedía en Europa y especialmente en España, donde se había debilitado enormemente el poder real por las invasiones napoleónicas; comenzaron a complotar discretamente a fin de lograr un común acuerdo para independizarse del poderío de la monarquía española, desconociendo la Junta de Cádiz, que reemplazaba el mandato del Rey, prisionero de los franceses y formando en resguardo de los derechos del heredero D. Fernando VII, las Juntas Nacionales de Gobierno.

Fué así, como en Ecuador, por aquella época denominada Presidencia de Quito, el 10 de Agosto de 1809 la Primera Junta Soberana de Gobierno, que estaba integrada además, por los Ministros, Doctores: Juan de Dios Morales, Manuel Quiroga y Juan de Larrea. Este mismo día el jefe de las tropas, vitorea en la plaza a la Junta Soberana, y esta llama al pueblo a un Cabildo Abierto, para organizar la administración del reino y su hacienda, gobernar siempre en nombre del Rey y Señor Natural.

Nadie olvida, al que fuera precursor decidido de este movimiento, al Dr. Eugenio de Santa Cruz y Espejo, quien siendo un oscuro mestizo, había logrado gracias a su clara inteligencia, llegar a estudiar Medicina y Derecho en la Universidad de Quito, y siendo admitido en las reuniones de los aristócratas, les había manifestado sus definidas ideas libertarias. Decía en uno de sus escritos: "Vivimos en la más grosera ignovancia y la miseria más deplorable. Mi mérito está en haber, desde muy niño, estudiado en el conocimiento de los hombres, en no haber dejado el libro de la mano, y, aun cuando lo haya dejado, en estudiar el vastísimo libro de la naturaleza con la observación".

Se cuenta de él, que su ideal por la Independencia de su Patria, quería llevarlo a través de todo el Continente, por lo que no fué ajeno intelectualmente a la insurrección de Tupac Amarú, en el Perú, el año 1780.

Espiado en sus actividades por el gobierno español, se le detuvo y se le envió desterrado a Bogotá, a fines del siglo XVIII, donde se puso en contacto con el patriota colombiano José Antonio de Nariño, de regreso a Quito en 1795, cuando preparaba el movimiento independiente, es apresado por segunda vez, y muere en la prisión sin haber logrado consolidar sus grandes ideales libertarios. Desde la instalación de la Junta de Gobierno, en 1809, el pueblo ecuatoriano, tributa al Dr. Santa Cruz y Espejo, un gran recuerdo de admiración y gratitud, en homenaje a su personalidad, una de las más definidas y precoces de la Independencia Americana.

Ecuador, una vez que obtuvo su total independencia, por el gran empuje de los ejércitos libertario, de los Generales Simón Bolívar y José Antonio de Sucre, dependió hasta el año 1830, de la Confederación de los países de Nueva Granada, año en que entró de lleno a la organización de su estado y la definición de su propia nacionalidad.

Para lograr la estabilidad constitucional de sus gobiernos, ha sufrido revoluciones políticas y militares, las que han costado algunas vidas, entre ellas la de los Presidentes Gabriel García Moreno y Eloy Alfaro.

Sin embargo, ha obtenido la organización de su estado, de su economía, de su educación y de su legislación social.

Sus progresos industriales y comerciales se han debido a la explotación de sus minerales y fuentes de riqueza, como el caucho, el cobre, el oro, la plata y la producción del azúcar, el cacao, el café y sus frutas tropicales.

Su capital es Quito, sede del Gobierno y del Parlamento, centro educacional que cuenta con los principales planteles de la enseñanza superior y la Universidad Central.

El gran puerto del Pacífico es Guayaquil, importante por sus industrias y por ser centro cultural, también cuenta con Universidad. Siguen otras ciudades con importantes colegios y Universidad, le sigue Río Bamba, Loja y en el norte el puerto de Esmeraldas.

La cultura ecuatoriana, es una de las más interesantes de América Latina; ello lo prueba su amor por la educación, el derecho y las artes. En el siglo pasado contaron con la gran figura del escritor y político D. Juan Montalvo, autor del ensayo literario "Capítulos que se le olvidaron a Cervantes", y de severas críticas a los gobiernos dictatoriales de su patria.

En el presente siglo, las letras ecuatorianas logran una superación notable, especialmente en la novela, cultivada por la generación más joven de escritores del año 1930, que formaron el grupo Guayaquil, integrado por Joaquín Gallegos Lara, poeta revolucionario, que escribe la novela social "Las Cruces sobre el Agua"; el periodista José de la Cuadra, Enrique Gil Gilbert, autor de "Los que se van" y "Yunga"; Demetrio Aguilera Malta, autor de "Canal Zone", crítica de la vida de los trabajadores del Canal de Panamá, y Alfredo Pareja Díez Canseco, autor de diferentes novelas sobre los cholos y mestizos, entre ellos "La Beldaca", "El Muelle", "Baldomera" y otras. Años más tarde se suman a este esfuerzo literario, el novelista Jorge Icaza, autor de "Huasipungo" novela de las sierras, el poeta mulato Nelson Estupiñan, y el joven cultor de la poesía afro-ecuatoriana Adalberto Ortiz, autor de la novela "Yuyungo", sobre los nativos de la región de Esmeraldas, de verso publicado en Mejico, "Tierra, Son y Tambor".

Todos estos escritores, definen al hombre de América, dentro del drama que vive, ya sea en las ciudades, en las capitales, en las selvas o en la costa, dando en el cuento tal sentido social y humano, que podemos decir que han logrado dar a nuestra América, el mérito de universalidad, que otras no han obtenido.

A este gran despertar de las letras ecuatorianas, surgió hace pocos años, en 1944, por iniciativa del catedrático y escritor doctor Benjamín Carrión, la fundación de la Casa de la Cultura Ecuatoriana, que funciona en Quito. La preside en la actualidad el doctor Pío Jaramillo, Alvarado, con representantes de las Ciencias Jurídicas y Sociales, de las Ciencia Filosóficas y de la Educación, de la Literatura y de las Bellas Artes, de las Ciencias Históricas y Geográficas, de las Ciencias Físico-Químicas y Matemáticas y de las instituciones culturales asociadas. Su financia por disposición gubernativa, por medio de los tributos que se obtienen de las exportaciones. Auspicia

(Sigue en pág. 5)



Haga su AGOSTO...

una vez al Año

Pero...
una Liquidación
de Verdad
es
lo que le ofrece

"LA VENUS"

en su Formidable Liquidación Anual

LOTA - Comercio 774 - LOTA

Activa e interesante labor ha desarrollado el Taller Ropero "Loreto Cousiño de Lyon" en su primer año de vida

Fué fundado el 17 de Junio de 1949.—Acción altamente bienhechora.—Se da cuenta del trabajo ejecutado durante el año

Al cumplir un año de su fundación el Taller Ropero "Loreto Cousiño de Lyon" tiene el placer de dar a conocer a sus socios y público en general su trabajo durante este período.

Este Taller fué fundado el 17 de Junio de 1949 con el propósito de llenar una sentida necesidad de la Parroquia "San Matías" de Lota Alto y cuyas finalidades son:

1º—Recordar la memoria de la señora Loreto Cousiño de Lyon y sus familiares, cuya caridad favoreció ampliamente a muchos necesitados.

2º—Facilitar a las socias de la Acción Católica la confección de costura familiar, por medio de útiles, máquina de coser, tijeras, etc., muebles y locales comunes.

3º—Confeccionar la ropa los niños de Primera Comunión, niños pobres, recién nacidos, indigentes y niños del Campamento Infantil de Vacaciones.

4º—Colaborar ampliamente al éxito del Taller-Ropero en la siguiente forma: ayuda personal de los socios, cuotas extraordinarias y ordinarias de los socios y socias cooperadoras, entradas provenientes de beneficios.

Al fundarse este Taller-Ropero, el directorio honorario quedó constituído de la siguiente forma:

Presidenta, señora Luz Lyon de Hoeckeren.

Directoras, señoras: Jesús Vial de Videla, Isidora Cousiño de de Mussy, Oriana Castillo de Searle, María de Courard, Ana de Wilson, Dolores de Astorquiza y María de Robertson.

El directorio efectivo fué como sigue:

Presidenta, señora Lola de Ghyra.

Secretaria, señora Celia de Ruiz.

Tesorera, señora Kitty de Hodge.

Directoras, señoras: Antonieta de de Mussy, Alicia de Sanhueza y Julia de Bayón.

Consejero del Taller, el Revdo. Padre Pedro Campos Menchaca.

Este Taller ha seguido funcionando regularmente los Martes de cada semana, reuniéndose en él señoras del directorio que ayudan a las socias de Acción Católica en el Corte y dirección de los trabajos.

Se compró una máquina de coser y los útiles necesarios para este trabajo.

Se confeccionaron durante el año 60 vestidos, 30 pantalones, 30 blusones, 30 velos de Primera Comunión, 86 overoles, 12 fundas colchonetas para el Campamento Infantil de Vacaciones.

Se compraron también 150 camisetas de polo.

Se ha prestado ayuda a niños indigentes y también se ha tejido para ellos diferentes clases de ropas.

Actualmente se están confeccionando ajuares de guagua, delantales y overoles para niños.

Hay en existencia en el Taller, los siguientes: 12 piezas mezclillas, 2 piezas brin estampado, 4 piezas tocuyo blanco, 2 piezas brin de color, 2 piezas molotón y lana de tejer.

La Compañía Carbonífera e Industrial de Lota, accediendo a un pedido del Directorio del Taller-Ropero, ha facilitado un local, el cual actualmente está en arreglo para ser entregado en una fecha próxima. En este local se podrá trabajar con más holgura y los socios cooperadores que han contribuído con su comodidad, facilitando en esta forma las actividades valiosa ayuda al éxito de este Taller-Ropero.—EL DIRECTORIO.

LOS QUE COOPERAN

Damos a continuación los nombres de las personas que cooperan financieramente:

Orlando Aguilera, Lolores Astorquiza, Guillermo Alarcón, Alfredo Bayón, Juan Biniesk, Orlando Batilla, Cía. Corb. e Industrial de Lota, Pedro Campos, Arnoldo Courard, Carlos Duarte, Roberto Díaz, Eduardo Delaveau, Oscar Espinoza, Félix Galiano, Sergio Gallegos, Raúl Ghyra, Armando Hodge, Gilles de Hackeren, Gustavo Holmberg, Ramón Herrera, René Lalanne, José Losse, Ramón de Mussy, Aquiles Marianes, Rolando Muñoz, Gustavo Morales, Juan Muñoz, Austreberto Mora, Federico Ramírez, Caupolican Retamal, Orlando Riquelme, Alfonso Ruiz, Otilia de Rojas, Jacinto Rojas, Fernando Spoerer, Oriana de Searle, Enrique Trabucco, Aldo Tiffi, Guillermo Videla V., Carlos Vick, José Villarroel, Mateo Villegas y J. Isidro Wilson.

Los socios que cooperan con su trabajo son las señoras de la Acción Católica a quienes se debe en mucho el desarrollo creciente de este taller.

En el mes de Septiembre se efectuó un tè-cóctet-bridge-canasta en el Casino de Lota Alto con premios donados por los señores Guillermo Videla Lira y señora Jesús Vidal de Videla a beneficio del ropero.

En Diciembre se recibió una donación especial del Comité de Fiestas Primaverales para ayudar las obras del Ropero.

EL BALANCE

Presentamos el balance desde el 15 de Junio de 1949 al 15 de Junio de 1950:

ENTRADAS:

Por cuotas de socios cooperadores	$ 10.840.00
Donación Fiesta Primaverales	9.000.00
Otras donacipnes	17.000.00
Donación Sr. de Mussy	3.000.00
id. Sr. Gilles de Hoekeren	2.000.00
id. Sra. Oriana de Searle	500.00
Beneficio Casino	4.225.00
	$ 6.565.00

SALIDAS:

Máquina de Coser	$ 8.000.00
Géneros diferentes clases	22.915.10
Poleras para Campamento Infantil de Vacaciones	4.984.00
Gastos varios, hilos bot.	1.688.00
Compra lana tejer	1.530.00
Timbre, talonarios, etc.	195.00
Pagado comisión cobranza de recibos	529.00
Zapatos niña indigente	270.00
Pasajes para compra géneros	145.00
Bouquet de flores	350.00
TOTAL DE GASTOS	$ 40.596.10
DINERO EN CAJA	5.968.90
TOTAL IGUAL	46.565.00

Antes de terminar esta exposición deseamos agradecer a la Cía. Carbonífera e Industrial de Lota y a todos los socios cooperadores que han contribuídos con su ayuda al éxito de este Taller-Ropero.—EL DIRECTORIO.

(De la pág. 3)

todas las actividades artísticas y culturales, posee edificio propio, radioemisora, salas de concierto y conferencias, biblioteca y museo de arte; edita diferentes clases de obras y da a la publicidad mensualmente el interesante periódico "Letras del Ecuador".

El espíritu ecuatoriano es marcadamente nacional; ha modernizado sus fuerzas armadas, incorporando a ellas los métodos modernos de las armas. La bandera nacional, tantas veces cubierta de gloria en los campos de batalla de las guerras por la Independencia, luce tres fajas, amarillo, azul y rojo; el escudo describe un paisaje marítimo en que navega un barco, ostentando en la parte superior un gran sol y los signos de su posición equinoccial que ocupa: en el hemisferio.

La juventud ecuatoriana es estudiosa y culta; haciendo grandes sacrificios, algunos jóvenes recorren grandes distancias en los lugares donde no hay ferrocarriles, para ir a estudiar a los centros educacionales de Quito y Cuenca. Están vivamente preocupados por la suerte de su pueblo y desean que cada día exista mayor comprensión entre los pueblos de América.

Entre sus grandes maestros, se destaca el doctor Benjamín Carrión, gran ensayista, autor de "Los creadores de la nueva América", de "Atahualpa", biografía imaginativa de este Inca y otras obras, es catedrático de la Universidad Central de Quito, de la que ha sido Vicerrector. Hace algunos años vino por un breve lapso como Embajador a Chile.

En la actualidad rige los destinos de Ecuador, el Presidente Dr. Galo Plaza, gran amigo de nuestro país y defensor de la cultura y de los derechos de la democracia americana. Representa su gobierno ante la Moneda, el renombrado pensador y escritor Dr. Gabriel Navarro, en calidad de Embajador.

Ecuador, por su creciente progreso espiritual y material, está llamado a ser una de las grandes naciones del continente.

Rubén Enrique Concha Arenas.

De los Servicios de Seguridad

Diez hombres incrementan la Brigada de Salvamento

Después de haber presentado el Certificado Médico de reglamento y la aprobación del Jefe de mina respectivo, diez mineros hicieron el Curso de Aspirantes a ingresar a la Brigada de Salvamento, durante 18 días, siendo aprobados en las pruebas prácticas y teóricas.

Los alumnos aprobados fueron los siguientes:

Por el Chiflón Carlos:

Carlos Carvajal Toro, Marcelino Suazo Acosta, Enrique Brito Brito, Luis A. Molina Molina, Sigifredo Alarcón Santander.

Por Piques Carlos Cousiño:

Carlos Aguilera Tapia, Eusebio Chamorro Benítez, Juan Hidalgo Palacios.

Por Pique Alberto:

Félix Sáez Sáez y Fernando Sánchez Zenteno.

En la foto aparecen acompañados del Alma de la Brigada de Salvamento de la C. C. I. L., "Juanito Grisi".



A la Oficina de Seguridad ha llegado la transcripción de una nota enviada por el señor Administrador al señor Ingeniero Jefe del Depto. de Minas, que dice así:

"En vista de los aumentos de jornales que han habido desde la fundación de la Brigada de Salvamento con su organización actual le agradeceré tomar nota que la bonificación por día que se concede a los Miembros de la Brigada de Salvamento en los días de entrenamiento, pasa a ser de $ 5.— a $ 10.— diarios, a contar desde el 1.º del presente mes".

Desde la Administración General también ha llegado la orden de entregar un overall de mezclilla de buena clase a cada Miembro de la Brigada, que será usado en las prácticas del interior.

Los Miembros de la Brigada nos han pedido agradecer por intermedio de estas columnas la preocupación que siempre ha demostrado el señor Administrador General por este Cuerpo de Salvavidas, cuya institución es una garantía de seguridad para los obreros que laboran en el interior.

BRILLANTE RESULTO KERMESSE DE ROTARIOS LOTINOS

Caracteres sobresalientes adquirió la kermesse que organizó el Rotary Club Lota, la que se efectuó en los amplios y cómodos salones del Casino de Lota Alto, la que se vió concurridísima tanto en la hora del cóctel como en la hora de la comida.

Como decimos, las distintas reparticiones de este local se vieron llenas de un selecto público que con entusiasmo tomó parte en el desarrollo de esta fiesta de beneficio para diversas obras que cusplcia Rotary.

Las damas rotarias y rotarios hicieron gala de atención a los concurrentes que se retiraron muy complacidos de la espléndida organización de esta kermesse que fué en realidad todo un éxito.

Pudimos notar también en la comida un ambiente de alta divinción y el número enorme de personas que llenó totalmente los comedores, formando una mesa de verdadera alegría y alto espíritu de cooperación.

En realidad fué una fiesta que dejará gratos recuerdos.

SERVICIO DENTAL
En el HOSPITAL de la Cía.
HORAS DE ATENCION:
De 9 a 12 horas
De 14 a 16 „
El Depto. de Bienestar

Sus 49 años de existencia celebró la Sociedad de Artesanos y Obreros de Lota

Se realizó una comida en el local social.—El Presidente ofreció el acto

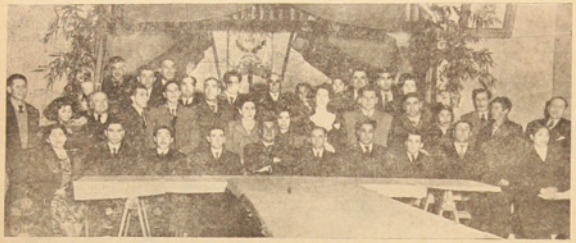

El sábado 22 del mes pasado se llevó a efecto la comida que la Sociedad de Artesanos y Obreros de este pueblo venía preparando para celebrar sus 49 años de vida societaria.

Este acto tansucrrió en la más franca camaradería, notándose la presencia de directivas de sociedades congéneres y de invitados que con su presencia contribuyeron a dar mayor realce a este acto.

Haciendo una breve reseña de la historia de esta prestigiosa sociedad, podemos decir, que ella fué fundada el 21 de julio de 1901, tocándole dar los primeros pasos para llegar a la constitución de ella, a don Rudecindo Vergara Peyes, siendo a la vez el propulsor de otras sociedades locales que hoy día se encuentran en floreciente pie, como son las sociedades La Ilustración y el Deportivo Manuel Rodríguez.

La Sociedad de Artesanos y Obreros a través de sus 49 años de vida ha cumplido fielmente con lo que le ordenan sus estatutos y su vida ha sido activa y fecunda, marchando siempre por un camino de prosperidad, impulsada por activos directorios que ha estado frente a ella.

LA MANIFESTACION

Con motivo de la celebración de este aniversario, como decimos, se sirvió una comida en su local social, cuyo acto, fué ofrecido por el Presidente de la institución, señor Lorenzo Muñoz, además haciendo uso de la palabra otros oradores.

A la hora oportuna se hizo entrega de diplomas de honor, como socios activos, con 25 años en la institución, a los señores: José Arancda España, Arturo Valencia, Miguel 2.o Contreras, Bernardo Salgado, Manuel Salgado y Arturo Castilio.

EL DIRECTORIO ACTUAL

Las siguientes personas componen el directorio de esta institución:

Directorio Honorario:

Presidente, señor Guillermo Videla Lira.
Vice-Presidente, señor Arnoldo Courard.
Directores, señores, Armando Hodge y Juan Perfetti.

Directorio Efectivo:

Presidente, señor Lorenzo Muñoz Valencia.
Vice-Presidente, señor Manuel Vega.
Secretario, señor José Lara.
Pro-Secretario, señor Héctor Peña.
Tesorero, señor Filiberto 2.o Paz.
Directores, señores: José Ruiz, Julio Vergara, Juan Parra, Cupertino Quilodrán, Eduardo Garrido y Antonio Hernández.

'El supo hacer de sí mismo una enseñanza de lo digno y fecundo", dijo del señor Oscar Urzúa, el senador Dn. Hernán Videla Lira, en los funerales, en el Cementerio Católico de la Capital

Gran concurrencia formó en cortejo del distinguido hombre público

Especial solemnidad revistieron los funerales de don Oscar Urzúa Jaramillo, destacado hombre público cuyo fallecimiento ha causado honda impresión en la capital.

Un numeroso cortejo acompañó sus restos hasta el Cementerio Católico, en el que, entre otros oradores, hicieron uso de la palabra don Osvaldo de Castro a nombre del Partido Liberal; don Hernán Videla Lira por la Sociedad Nacional de Minería; don Victor Opaso Cousiño, don Jorge Salamanca, etc.

EL DISCURSO DEL SESOR VIDELA LIRA

Dijo el señor Videla Lira:

"Con la conmovedora placidez con que llegan al final de la jornada los que atravesaron el camino de la vida, cumpliendo lealmente con sus deberes y obligaciones y atesorando a su alrededor la admiración de sus conciudadanos, ha partido para siempre el destacado hombre público don Oscar Urzúa Jaramillo.

Figura patriarcal de la política chilena, perteneció a aquella legión de brillantes parlamentarios que en los primeros años de este siglo deslumbraron con el fulgor de su oratoria y con la ponderación de sus juicios.

Sus discursos leídos aún a través de los años, dejan la impresión de que era un vocero de todos los tiempos el que hablaba. Perdurará el recuerdo del parlamentario valiente y agresivo, pero siempre noble y caballeroso. En su elocuencia había una mezcla de lógica y de imaginación.

En las filas del Partido Liberal, que tuvo el honor y la suerte de cobijarlo bajo sus banderas, el señor Urzúa Jaramillo conquistó igual brillo, tanto en el sitial de presidente como en las asambleas en que auscultó el pensamiento de sus correligionarios con el mismo ahinco que puso en su superior dirección.

Mientras atravesó la arena pesada y movediza de los afanes políticos, fueron también nombres de ideologías diversas y encontradas los que, con respeto, le habrían paso.

Alejado de las esferas de la política, se entregó de lleno a las directivas de la minería nacional. Primero, vinculado a la industria del carbón y, más tarde, como consejero de la Caja de Crédito Minero, puso al servicio de esta rama de la producción sus mejores energías y desvelos.

En el Consejo de la Sociedad Nacional de Minería, que por mi intermedio le rinde hoy emocionado y postrer homenaje, su palabra fué escuchada con especial consideración y su parecer fué sistemáticamente reclamado en los momentos en que se buscaba una difícil solución. En estas actividades derrochó sus últimos bríos, porque fué un gran convencido del papel preponderante que la minería debe jugar en los destinos económicos de la nación.

Nos unía una vieja y sólida amistad. Más que eso, tuve en él al amigo leal y bondadoso que dispensaba el consejo con paternal benevolencia.

Se borra del horizonte de nuestra vida política e industrial, la silueta destacada de un hombre que supo hacer de sí mismo una enseñanza de lo digno y fecundo que puede ser el breve caminar por este sendero cuyo último recodo el acaba ahora de atravesar".

Se fundó "Centro Social Estudiantil Deportivo"

Sus componentes son estudiantes femeninas - Nomina del Directorio

Con fecha 2 del mes recién pasado, ha quedado fundado en este pueblo el "Centro Social Estudiantil Deportivo", cuya composición de tal institución son estudiantes femeninas, las que harán obra social y deportiva.

Damos a conocer el directorio de esta reciente institución:

Presidenta, señorita Miriam Cuevas Verdugo.

Vicepresidenta, señorita Haydeé Urizar Zapata.

Tesorera, señorita Gladis Zapata Villegas.

Secretaria, señorita Joana Opazo H.

Prosecretaria, Srta. Julia Opazo.

Zapatería "LA VENUS"

DEPOSITO DE FABRICA

Donde usted encontrará los precios más bajos en plaza

COMERCIO 774 en LOTA

Calle MONTT en CORONEL

Harina "Coronel"

Toda la zona carbonífera la prefiere por su excelente calidad.

KENRICK & Cía. Ltda.

Cables: "KENRICK"

VALPARAISO - SAN ANTONIO - SANTIAGO - IQUIQUE

IMPORTADORES - EXPORTADORES

Agentes de Naves — Embarques — Descargas — Estibas

A todo costo por el Depto. de Bienestar Social de la Cía., actuaron brillantemente los Coros y la Orquesta Sinfónica del Liceo de Hombres de Concepción

Fué bajo la batuta del Profesor, señor Raúl Rivero Pulgar.—Un éxito fué este concierto sinfónico coral.—Un enorme público asistió al Teatro Lota Alto

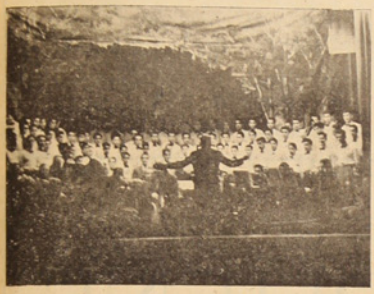

Bajo los auspicios y a todo costo por el Departamento de Bienestar Social de la Empresa, cumpliendo así su labor, llegaron hasta este mineral los Coros y la Orquesta Sinfónica del Liceo de Hombres de Concepción y que dirige el profesor, señor Raúl Rivero Pulgar.

Estos coros se trasladaron a Lota en tren especial y se les atendió de parte de la Empresa con las atenciones de rigor, almuerzo, etc.

Un poco antes de las 12 horas, se presentaron en el Teatro de Lota Alto y el escenario fué ocupado ex profeso, ya que el número pasaba de 120 personas.

Calurosos aplausos saludaron la presentación de estos coros y la sinfónica, ejecutándose el siguiente programa:

PRIMERA PARTE

BEETHOVEN — (1770-1827).

SINFONIA N.o 1 en Do mayor Op. 21.

a) Adagio molto.
b) Allegro con brio.
c) Andante cantabile con moto.
d) Menuetto.
e) Final. Adagio y allegro molto.

SEGUNDA PARTE

1) ALBERTO KETELBY.— En el jardín de un monasterio. Intermezzo característico.

CORO y ORQUESTA
Tercera Parte

Canciones chilenas del siglo XVIII y XIX, arregladas para coro a dos voces y orquesta, por el profesor, señor Raúl Rivero Pulgar.

1) El cuando.
2) La Pastora.
3) En todo el tiempo pasado.
4) Te quise, ya no te quiero.
5) ¡Ay si, si, ay no, nó!
6) El Martirio.
7) La ocasión.

Como decimos, fué un programa coral y musical de gran atracción y que gustó ampliamente a la numerosa concurrencia que se dió cita a nuestro teatro.

Procesión de la Virgen del Carmen alcanzó caracteres apoteósicos, tanto en Lota Alto como en Lota Bajo

Enorme multitud de fieles siguió fervorosamente los actos.—Orfeón del Establecimiento acompañó en la procesión

La procesión de la Virgen del Carmen, fiesta tradicional y de profundo sentido religioso, adquirió —como en años anteriores— caracteres sencillamente apoteósicos, tanto por la cantidad de fieles que se dieron cita de honor, como por esa enorme fe que el público tiene a nuestra Patrona del Ejército.

Tanto en la Iglesia San Matías de Lota Alto como en la Iglesia Parroquial de Lota Bajo, se celebraron en la mañana solemnes misas cantadas, haciéndose estrechas las naves para contener el crecido número de fieles.

En la tarde culminaron los actos con la ya tradicional procesión por las principales calles de ambas poblaciones.

A las 16 horas, salieron en grueza columna, desde la Parroquia de Lota Alto, acompañados por el Orfeón del Establecimiento, cuya procesión llevaba una hermosísima imagen a la que se le entonaban cánticos religiosos. Todo esto dirigido por el Cura Párroco, señor Pedro Campos Menchaca. Se hizo el recorrido por las principales arterias de la Población de Lota Alto en medio del clamor religioso, terminando el regreso en la misma iglesia en donde se oficiaron otros actos religiosos alusivos, poniendo término a una festividad que dejará recuerdos.



Así mismo ocurría en Lota Bajo, cuando la procesión encabezada por el Cura Párroco señor Humberto Palma, y también el acompañamiento del Orfeón llevaron la columna por las principales calles de la ciudad, entonándose cánticos y salmos en bien de sus fieles y de la cristiandad del mundo, hoy sacudida por elementos anticristo, y a la vez pidiendo plegarias porque jamás llegaran calamidades a este pueblo inmensamente trabajador.

También, con la bendición del Santísimo y otros actos se puso término a esta fiesta católica en que se le rendían los más cálidos honores a la Patrona del Ejército.

Instituciones que cambian Directorios

Las siguientes instituciones, tanto deportivas como sociales, han cambiado directorios:

TANI BOXING CLUB

Directorio Honorario

Presidente, señor J. Isidro Wilson.
Vicepresidente, señor Armando Hodge.
Secretario, señor Ramiro Robles.
Tesorero, señor Pedro García.
Director, señor Gonzalo Torres.

Directorio Efectivo

Presidente, señor Raúl Espinoza A.
Vicepresidente, señor Jacinto Sandoval.
Secretario, señor Humberto Norambuena.
Tesorero, señor Orlando Aguilera C.
Revisadores de Cuenta, señores: L. Erices y Eduardo Varas M.
Delegado ante la Asociación, señor Amador Luna.
Entrenador, señor Miguel Saavedra.

"ARTURO COUSIÑO" F. B. C.

Directorio Efectivo

Presidente, señor Manuel Galindo Portiño.
Vicepresidente, señor Faustino Galindo Portiño.
Tesorero, señor José V. Sepúlveda Salgado.
Secretario, señor Roberto Novoa Rodríguez.
Directores, señores: José Avilez Araneda y Luis Herrera San Martín.
Delegados ante la Asociación de Fútbol, señores: Manuel Galindo y Rubén Peña.

"CIRCULO DE MADRES" DEL CENTRO "PATRIA Y HOGAR"

Presidenta, señora Graciela de Jara.
Vicepresidenta, señora Angela de Araya.
Tesorera, señora Ignacia de González.
Protesorera, señora Emedina de Vega.
Secretaria, señora Mercedes de Mora.
Prosecretaria, señora Graciela de Neira.
Directoras, señoras: Beatriz de Escobar, Yolanda de Medina, Margarita de Villagrán y Sara de Henríquez.

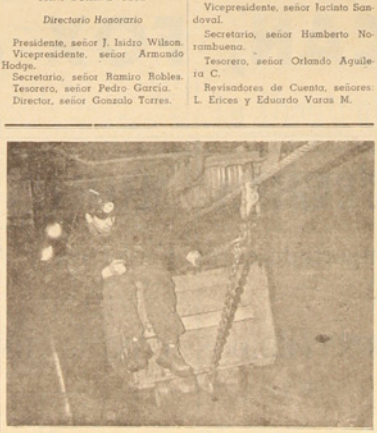

En el Chiflón Carlos deberá bajarse del carro antes de llegar a los rolletes

Oficiáronse Honras Fúnebres a la memoria de Don Oscar Urzúa Jaramillo, Director de la Empresa

El Viernes 28 del mes pasado, para honrar la memoria del Director de la Compañía Carbonífera e Industrial de Lota, don Oscar Urzúa Jaramillo, cuyo deceso se produjo en Santiago, se ofició una solemne misa en la Iglesia San Matías de Lota Alto, a la que asistieron los Jefes de la Cía., empleados y delegaciones de obreros.

También cuando se supo el fallecimiento de este distinguido caballero, se guardó duelo en el Establecimiento y de inmediato se ordenó entornar las puertas de las oficinas, rindiéndosele así un homenaje a su brillante actuación como Director de la Empresa.

MEDIAS
Señora -:- Señorita
Seriedad y puntualidad tendrá Ud. en sus trabajos de tomar puntos y zurcidos de medias
ATENDIDA POR SU PROPIA DUEÑA
LIBRERIA "LOS ESTUDIANTES"
Comercio esq. Squella — Lota

MORRISON & Cía.

Importadores de materias primas, Herramientas y materiales para las industrias

Haga directamente sus pedidos a las fábricas, por nuestro intermedio

Moneda 1125 - SANTIAGO - Casilla 212
Urriola 332 - VALPARAISO - Casilla 95 V.

Tintas STEPHENS

"La Fuente de Vida para su Pluma Fuente"

Agentes Distribuidores en todo Chile:

DUNCAN, FOX & Co. Ltd.

FERRETERIA MORENO Y CIA. S. A.

Importadores de Ferretería y Artículos Navales

SE ATIENDEN PEDIDOS CONTRA REEMBOLSO POR FF. CC.

Cochrane 365 - Casilla 1768 - Teléfonos: 3788-3767 - Direc. Teleg.: "REVILLA" — **VALPARAISO**



Directorio del Centro de Madres del Centro Femenino Patria y Hogar

ESTABLECIMIENTO DE LOTA

NUMERO DE IMPONENTES Y MONTO DE LOS DESCUENTOS PARA EL FONDO DE AHORRO DE OBREROS Y EMPLEADOS, CORRESPONDIENTE AL MES DE JUNIO DE 1950.

SECCIONES	Nº imponentes		Valor
Pique Grande Arturo	111	$	14.460.—
Chiflón Carlos	101		11.820.—
Pique Alberto	62		4.370.—
Pique Carlos Cousiño	51		7.300.—
Embarque de Carbón	42		6.500.—
Ferrocarril Interno	13		1.730.—
Preparación Carbón	4		300.—
Maestranza	115		13.785.—
Maquinaria	86		15.050.—
Almacén de Materiales	30		3.260.—
Depto. de Electricidad	33		3.860.—
Depto. de Arquitectura	37		4.980.—
Población	28		3.770.—
Cerámica	121		23.190.—
Hospital de Lota	3		300.—
Parque de Lota	3		350.—
	840	$	119.025.—
EMPLEADOS:			
Administración General	1	$	500.—
Sub-Administración General	16		3.600.—
Depto. de Minas	1		500.—
Depto. de Bienestar y Escuelas	6		2.300.—
Hospital de Lota	6		1.950.—
Pique Grande Arturo	1		100.—
Chiflón Carlos	8		5.140.—
Pique Alberto	6		2.200.—
Pique Carlos Cousiño	2		650.—
Embarque de Carbón	4		2.050.—
Ferrocarril Interno	6		1.950.—
Almacén de Materiales	8		4.350.—
Depto. de Electricidad	3		1.000.—
Maestranza	3		500.—
Maquinaria	12		7.300.—
Cerámica	7		2.150.—
Población	1		50.—
	91	$	35.990.—

SOC. AGRICOLA Y FORESTAL "COLCURA" S. A.

NUMERO DE IMPONENTES Y MONTO DE LOS DESCUENTOS PARA EL FONDO DE AHORRO, CORRESPONDIENTES AL MES DE JUNIO DE 1950.

SECCIONES	Nº imponentes		Valor
Elaboración de Maderas	5	$	1.100.—
EMPLEADOS:			
Bosques	3		1.250.—
Elaboración de Maderas	3		1.050.—
	11	$	3.400.—

TALLER de MODAS "EL LEON"
COUSIÑO 699 — LOTA
de SABINA VEGA BUSTOS
VIRADURAS, TRANSFORMACIONES y ZURCIDOS INVISIBLES
Toda clase de arreglos en trajes de DAMAS y CABALLEROS
SE DAN CLASES DE CORTE y CONFECCION

AGRADECIMIENTOS

Victor Viveros Montes, se hace un deber agradecer con toda sinceridad a los Jefes de la Empresa, por la preocupación constante de su enfermedad, como así mismo al personal del hospital, al personal de la Banda de la Escuela de Música y a la Sociedad de Artesanos y Obreros de Lota, por las ateaciones de que fué objeto durante su estada en el hospital.

Gumercinda Pereira Valencia, agradece a las personas que acompañaron en los funerales de su señora madre, señora Beatriz Valencia.

Juana Vejar, agradece al doctor don Manuel Diaz, como también a las religiosas del Colegio Santa Filomena, por las atenciones en su enfermedad.

Carlina Alarcón vda. de Berna y familia, agradecen a todas las personas que se dignaron acompañar en los funerales del esposo, yerno y cuñado, Juan Pta. Berna, como así mismo a las personas que enviaron ofrendas florales, especialmente al Comite Católico del Barrio "50" y al Club Deportivo "Santos Monsalves".

Virginia Henriquez vda. de Figueroa, agradece al Presidente de la Sociedad de S. M. de Pescadores "Juan José Latorre", por ofrecimiento del mausoleo para sepultar a su querido esposo Avelino Figueroa Neira (Q. E. P. D.) y que ahora ya está en terreno propio.

Magdalena Ruiz vda. de Mantiquez y familia, agradecen condolencia y las ofrendas florales que fueron enviados con motivo del fallecimiento de su esposo Santiago Mantiquez (Q. E. P. D.), especialmente al Comodoro, Jefes, Oficiales y Tripulación del B. M. S. "Araucano", a la Sociedad Marítima de Lota y al Sindicato Portuario.

Higinio Diaz Gutiérrez, empleado del Departamento de Contabilidad, agradece al doctor don Jacinto Rojas y ayudante, señorita Rebeca Fernández, las atenciones que le prodigaron en la enfermedad de su hijita Patricia Diaz Quiroz, y que hoy día disfruta de completa salud.

Héctor Ismael Azócar Muñoz, que trabaja en "Chiflón Carlos", agradece, por intermedio de estas columnas, a todos sus compañeros de labores que cooperaron en la erogación voluntaria que se le hizo con motivo de encontrarse enfermo.

El total de lo erogado fué de $ 490.—

Abraham Neira Espinoza, agradece a todo el personal del Colectivo Obrero que se dignaron cooperar en la erogación voluntaria que se le hizo con motivo de estar hospitalizado.

"Círculo de Prensa" ha quedado constituído en Lota

Con la presencia del corresponsal de "La Patria" y "La Opinión de Lota", don Fernando Fuentes Torres; del diario "El Sur" y "La Nación", don Florentino Pineda Pineda; de la revista "Nuevo Zig-Zag", don Enrique Soto; de "Vea", don Gastón Velásquez; de "La Opinión de Lota" y "La Patria", don René Orellana Martínez; de "La Patria" y "La Hora", don Victor Jaramillo Rozas; de la revista "Ercilla", don Alfredo Torres Cáceres; de "Crónica", don Fernando Rodríguez, se constituyó el Jueves 13 del mes pasado, el "Círculo de Periodistas de Lota", con el objeto de trabajar por el progreso de la "zona minera", actualizando los grandes y candentes problemas que existen y que no han tenido solución de las esferas gubernativas.

En esta reunión se nombró una directiva provisoria, que quedó constituída de la siguiente manera:

Presidente, señor Victor Jaramillo Rozas.

Secretario, señor Gaston Velásquez Miranda.

Tesorero, señor Enrique Soto D.

Directores, señores: Florentino Pineda Pineda y René Orellana Martínez.

Además se tomaron los siguientes acuerdos:

1º—Inscribir en los registros a todos los representantes de los órganos de prensa del país y del extranjero, acreditados con su documentación al día.

2º—Invitar oficialmente a los Corresponsales ausentes a formar parte de la institución.

3º—Fijar cuota de incorporación de $ 50.—

4º—Constituir oficialmente el "Circulo" en una fecha que se avisará oportunamente.

Con brillo y esplendor se celebraron festividades de San Pedro en la Parroquia San Matías de Lota Alto

Fué bendecida la imágen del Santo Patrono, que fué traida desde Santiago

Las festividades de los Santos Pedro y Pablo se celebraron con todo brillo y esplendor en la Parroquia San Matías de Lota Alto. Número principal de esta fiesta fué la bendición de la imagen de San Pedro traida desde Santiago y que fué comprada a medias entre la Parroquia y el gremio de los pescadores de Playa Blanca.

A las ocho y a las nueve de la mañana hubo misa de comunión general.

Por la tarde a eso de las tres fué la bendición de la imagen en Playa Blanca. Posteriormente en una lancha preparada ex profeso fué paseada por toda la amplitud de la Caleta de los pescadores, recibiendo en su triunfal jira las ovaciones de los pescadores y sus familiares. En seguida se organizó una procesión que terminó en la Parroquia, donde se ofició una ceremonia de Acción de Gracias.

La nueva imagen será venerada en el templo por ahora, posteriormente se construirá una glorieta en Playa Blanca para que sea venerada por todos los pescadores, especialmente antes de echar al mar las redes.

Con nuevo Directorio cuenta la Soc. Cooperativa de Consumos de Empl. de la C. C. e I. de Lota

En su última sesión del Consejo de Administración de la Cooperativa de Consumos de Empleados de la Compañía Carbonífera e Industrial de Lota, se procedió a elegir el nuevo Directorio, el que quedó compuesto de la siguiente manera:

Presidente, señor Aldo Tiffi H.

Vice Presidente, señor Oscar Espinoza L.

Consejeros, señores: Ramón Villarreal Z., Hugo Rojas P. y Jorge Demangel V.

La Oportunidad del Año
Zapatería "LA VENUS"
Da Crédito por Letras o
Descuentos por Planillas
4 Meses Plazo
"LA VENUS" - Comercio No. 774
Casilla 31 - LOTA - Teléfono 89

Con gran solemnidad se dió término a novena Nuestra Señora del Carmen en Parroquia San Matías de Lota Alto

Asesor y seminaristas jocistas de la capital, visitaron el mineral

Con toda solemnidad se celebró en esta Parroquia la Festividad de Nuestra Señora del Carmen, Patrona de Chile, que había venido preparándose con todo fervor con una novena que diariamente congregaba a muchos fieles en el templo parroquial.

Las diversas misas de esa día se vieron muy concurridas de fieles y gran parte de ellos se acercó a recibir las especies eucarísticas, para honrar de esta manera a Jesús en el día de su Madre.

Después de los Oficios litúrgicos se realizó la Solemne Bendición e imposición de escapularios de Nuestra Señora del Carmen en que numerosas personas pasaron a vestir este santo hábito de salvación.

Como broche de oro de las Festividades, fué paseada solemnemente por las calles de la población la Reina de Chile, recibiendo el cálido y ferviente homenaje de todos sus hijos.

En efecto, a las 16 P. M., encontrándose gran número de fieles en el templo, se dió comienzo a la Procesión que llevaba, como coronamiento, dos carros de la Santísima Virgen del Carmen, artísticamente engalanados.

En medio de cánticos y plegarias y de los vítores entusiastas de la feligresía, la larga columna de devotos regresó a la Iglesia, que se hacía estrecha para contener a la multitud.

En breves y hermosas frases el Pbro. Sr. Alfonso Sayeh M., Vicario Cooperador de Los Angeles, cantó las glorias de la Virgen del Carmelo como Patrona y Madre del pueblo chileno.

Fué rezada la Oración y Consagración a la Santísima Virgen y en seguida el Sr. Cura Párroco impartió a los fieles la bendición con S. D. M. dandose por terminada esta preciosa festividad de tan gratos recuerdos para el corazón de los chilenos.

VISITA DEL ASESOR SEMINARISTA JOCISTAS

El Centro de la Juventud Obrera Católica (J. O. C.), de la Parroquia tuvo la grata sorpresa de recibir la visita del Sr. Pbro. D. Carlos Gonzalez C., que llego hasta nosotros acompañados de tres jóvenes seminaristas que hasta el día de ayer trabajaban como obreros en diversas fábricas de la capital.

Asistieron durante su corta permanencia en nuestra ciudad a una reunión jocista que animaron y alentaron con sus experiencias recogidas a través de su jira.

Visitaron diversas reparticiones de la Compañía como el Pique Grande, la Cerámica, el Parque, etc., para regresar en su viaje de estudios hacia el norte del país.

Los visitantes se han ido gratamente impresionados del movimiento jocista de la Parroquia como del ambiente obrero del mineral.

FESTIVIDAD DE LA ASUNCION DE LA VIRGEN. CATECISMO

Como preparación para la Solemnidad de la Asunción de nuestra Parroquia una MISION, destinada a preparar para el Santo Sacramento del Matrimonio particularmente a todas aquellas personas que, habiendo contraído matrimonio civil, aún no han recibido la bendición nupcial.

Para esta Misión, que será predicada por un Religioso, se invita a todos los interesados a inscribirse en la Oficina Parroquial, donde se les atenderá desde el Martes 1.º de Agosto.

El 1.º de Agosto se dará comienzo al Catecismo, que se realizará diariamente a las 5 de la tarde hasta el día de la Primera Comunión, que tendrá lugar a fines del mes.

Se encarece de un modo particular a los padres de familia que envíen sus hijos al catecismo, a fin de que todos los niños que ya han cumplido los siete años de edad reciban a Nuestro Señor Jesucristo en el Santo Sacramento de la Eucaristía.

Imponente fué procesión del Patrono de los Pescadores en Lota Bajo

La Sociedad de Pescadores de S. M. "Juan José Latorre" fué la organizadora de este acto religioso.—Orfeón de la Cía. y Banda de los Exploradores de la Escuela "Matías Cousiño" acompañaron en la procesión acuática.



Debido a que nuestro periódico estaba ya en prensa no pudimos dar cuenta oportuna de los diversos actos que se efectuaron con motivo del día del Patrono de los Pescadores del Universo, Santo San Pedro.

Al efecto, el 29 de Junio pasado, se llevó a efecto en Lota Bajo la gran procesión de San Pedro, acto que fué organizado por la Sociedad de S. M. de Pescadores "Juan José Latorre". Concurrieron a este acto cientos de fieles que con su presencia querían testimoniar el efecto que sienten por el Patrono de los pescadores.

Cerca de las 15 horas salió desde la Iglesia de Lota Bajo la procesión hacia el Muelle Fiscal, en donde el Santo fué colocado en una lancha ex-profeso arreglada y llevada a remolque por un vaporcito que también la Compañía puso a disposición gentilmente. Siguieron la columna en el mar, botes, lanchas a gasolina, los que habían sido adornados con flores y banderolas, rindiéndole así un homenaje a San Pedro. El grueso del público hubo de quedarse en tierra debido al mal estado en que se encontraba el muelle y así esperó al regreso tras los pitos de los barcos surtos en la bahía. La lancha principal llegó hasta frente al faro que está ubicado en el Parque, volviéndose ya, y San Pedro traía en sus redes la pesca tradicional que el gremio marítimo contribuye al reslero y homenaje que se merece el Santo Patrono.

Una vez que el ancla principal llegó hasta el muelle se procedió al regreso a la Iglesia, que se hizo en medio de cánticos religiosos para terminar con otros actos alusivos que tuvieron gran solemnidad.

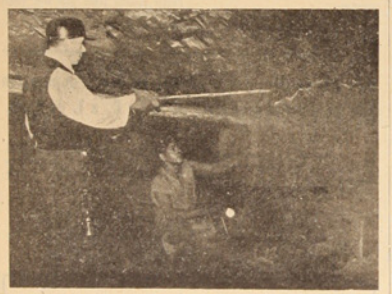

Si nota algún tosco abierto dé aviso a su mayordomo

ATENCION DAMAS DE LOTA

PERMANENTE AL FRIO

NO DEMORE, Hoy mismo visite mi Salón de Permanentes, ubicado en Lota Alto, Bajo Mercado y será muy bien atendida

Ya no hay temor a las arrugas, "Crema contra las arrugas" con sólo una o dos cejas desaparecerá lo ajudo del cutis

ACUDA HOY MISMO

ERNESTINA FLORES, Permanentista

LOTA ALTO BAJO MERCADO

Sociedad de Pescadores "Juan José Latorre"

Esta Sociedad mutualista; pone en conocimiento de todos los asociados en general y de las Sociedades Mutualistas de esta región que ha quedado instalada su Secretaría en Monsalves N. 80 que ha sido cededdido gentilmente por la Compañía Carbonífera e Industrial de Lota, en donde pueden dirigir su correspondencia.

La rifa Pro Mausoleo que tiene esta Sociedad, próximamente se hará el sorteo en presencia de un Ministro de fé y de las personas que deseen asistir a este acto, se avisará el día y la hora oportunamente.

Agradecen Erogaciones

Francisco J. Campos, agradece sinceramente a sus amigos y compañeros de trabajo, la erogación voluntaria efectuada en su favor con motivo de su enfermedad, cuyo total erogado alcanzó a la suma de $ 590.—

Héctor Ismael Azócar Muñoz, agradece al Directorio y socios del Club "Luis A. González, la erogación voluntaria que hicieron sus amigos, la que alcanzó a la suma de $ 185.—

Agradecimientos al Dr. don Oscar Espinoza L.

Victor Viveros Montes, al doctor don Oscar Espinoza Lavanchy, mis sinceros agradecimientos por su preocupación que tuvo durante mi estada en el hospital, y que dentro de su gran trabajo que tiene a diario, pudo destinar a mi en el primer momento toda su atención haciéndome un examen extenso, que sin ser así mi caso habría sido de mayor gravedad.

Con todo el alma pido al Supremo Hacedor lo colme de suficiente energía para que siga cumpliendo a la humanidad.

Margarita Segura de Godoy, agradece a los amigos y socios del Club "Cristóbal Colón", por la erogación voluntaria que se le hizo con motivo del fallecimiento de su esposo, la que alcanzó a la suma de $ 185.—

Rigoberto Rodríguez, agradece muy sinceramente a los socios del Club Deportivo "Huracán", la erogación voluntaria, con motivo del fallecimiento de su querida madre, señora Eduvigis Ramírez (Q. E. P. D.), la que alcanzó a la suma de $ 590.—, como asimismo a las personas que acompañaron en los funerales.

Bernarda Cabezas Matamala, obrera de la Sección Cerámica, agradece a sus compañeras de trabajo la erogación voluntaria con motivo de su enfermedad y especialmente a la señorita Gertrudis Fedarer.

Enrique J.º Morales, agradece ayuda monetaria y a las personas que asistieron a los funerales de su esposa señora Rosario Fuentealba de Morales.

Rolando Muñoz Denis, operario del Departamento Eléctrico, agradece a sus compañeros de trabajo la erogación voluntaria que le hicieron con motivo de su enfermedad

POR LO GENERAL CAEN PRIMERO LOS BORDES DE LOS GRANDES TOSCONES QUE SE VAN A DESPRENDER DEL TECHO EN LA MINA. ESTO PONE EN AVISO A LOS MINEROS Y PUEDE DARLES TIEMPO A APARTARSE DE ESE LUGAR

A sentida manifestación de pesar dieron lugar los funerales del ex empleado de la empresa, Sr. Juan Bta. Aburto Cira

Falleció en Concepción, cuando gozaba de jubilación especial de la Cía.—Sus restos fueron traídos a Lota.—Numeroso fué el cortejo.



Después de una penosa enfermedad en que nada pudo la ciencia médica y cuando gozaba de una jubilación especial de la empresa, dejó de existir en la mañana del miércoles 5 del mes pasado, en la ciudad de Concepción ,el ex antiguo empleado, señor Juan Bautista Aburto Cira, que por espacio de cuarenta años fué un servidor de la Compañía.

Sus restos fueron traídos en tren especial hasta Lota, siendo esperados en la estación local por el Subadministrador General de la Compañía, señor J. Isidro Wilson, altos jefes de la Empresa; numerosos empleados y amigos del extinto.

El cortejo partió entonces desde la estación hacia la Iglesia San Matías, de Lota Alto, en donde se rezó un responso, para continuar enseguida hasta el Cementerio.

Antes de inhumarse los restos, usó de la palabra en nombre de la Compañía, el señor Fernando Fuentes, quien se refirió a la labor que le cupo al señor Aburto durante los cuarenta años de servicios y al ejemplar temple al trabajo, habiéndosele concedido una jubilación especial por el tiempo ya servido. Al mismo tiempo presentó sus condolencias a nombre de la Superioridad de la Compañía.

A nombre del Centro de Mayordomos habló el presidente, señor Víctor M. Carrillo.

En la necrópolis, aparte de los deudos, despidió el duelo, el Subadministrador General, señor J. Isidro Wilson.

Distinguido profesional se ha hecho cargo del Servicio Dental de la Cía., en el Hospital

Es el Dentista señor René Yaeger A.—Atenderá en la mañana y en la tarde



El Dentista don René Yaeger A.

Recientemente la Superioridad de la empresa ha contratado los servicios del distinguido profesional, señor René Yaeger A., para atender el Servicio Dental de la Compañía que está ubicado en una dependencia especial en el Hospital.

El señor Yaeger Dentista de reconocidos meritos, se titulo en la Universidad de Concepción y por varios años ha ejercido su carrera y ultimamente en Puerto Montt, de donde viene a hacerce cargo del Servicio Dental de la Compañía.

Atenderá el señor Yaeger en la mañana de 9 a 12 horas y en la tarde de 14 a 16 horas.

Presentamos al Dentista Yaeger nuestro saludo.

La Sociedad de Pescadores "Juan José Latorre" inauguró nueva secretaría

Está instalada en Manssalve 80.- El Cura Párroco de Lota Bajo la bendijo

Con motivo de la inauguración del nuevo local para secretaría que cuenta en la actualidad la Sociedad de Pescadores "Juan José Latorre", el Directorio de esta citó un vermouth de honor, siendo el primer acto la bendición dd dicho local por el Padre Humberto Palma, y entregándolo oficialmente a nombre de la Compañía el Jefe del Departamento de Bienestar, señor Armando Hodge.

Es una nueva sala que la empresa ha dispuesto con todas sus instalaciones para que allí se reunan los asociados de dicha institución, lo que ha sido muy bien recibido de parte de los componentes de esa entidad social.

Estuvieron presente en esta inauguración: el Directorio completo de la Sociedad de Pescadores, Juan José Latorre y asociados; las autoridades civiles y militares; el Jefe del Depto. de Bienestar de la Cía.; el Jefe del Embarque, señor Luis Alvarez, a quienes también, nos encargan dar los agradecimientos por la oportuna y entusiasta cooperación en todos los actos religiosos con motivo de la procesión de San Pedro.

Kermesse efectuará el Sábado 5 y Domingo 6, Juventud Católica Femenina Lota Bajo

El local del Gimnasio ha sido elegido.—Se reunirán fondos pro Pascua.—Se invita

Se nos ha informado que la Juventud Católica Femenina de Lota Bajo, ha estado preparando una kermesse que se efectuará durante los dias Sábado 5 y Domingo 6 del presente en el Gimnasio de la Compañía, el que cedio los fines que presigue la Empresa lo ha cedido gentilmente.

Esta kermesse de beneficio, ya que se trata de reunir algunos fondos para darle alegria a los niños que asisten al catecismo, en el dia de Pascua, obsequiándoles algunos juguestes, ropas, etc.

Se iniciara esta fiesta el Sábado 5 del presente y continuará el Domingo 6, desde las 14 horas, habiendo números de variedades, y entre otros, un gran partido de basketball entre Universitario de Concepción y el Deportivo Manuel Rodriguez de esta localidad, match que seguramente resultará de gran interés si se considera que estos dos clubes cuentan con destacados valores del cesto.

La directiva de la Juventud Católica Femenina de Lota Bajo, hace un llamado general al pueblo para que asista a esta Kermesse y asi vaya en ayuda de los niños para que celebren una Pascua feliz.

Decálogo del Buen Obrero

1º—Ama y respeta a tu Patria por sobre todas las cosas.

2º—Recuerda que antes de exigir el reconocimiento de tus derechos, tienes tú que cumplir con tus deberes.

3º—Alejate del vicio, del juego y de las bebidas. La Patria y la Sociedad requieren hombres sanos y fuertes y no harapos humenos que mueven a lágrimas.

4º—No olvides que debes pensar en el mañana y en el porvenir de tus hijos. Ahorra y economiza. No malgastes tu dinero que mañana te ha de servir en la ancianidad.

5º—Esfuérzate en el trabajo por superarte cada vez más. Comprende de que de tu esfuerzo depende el éxito o el fracaso de una industria. Trabaja porque así obtendrás más beneficios.

6º—No mires en el patrón a un enemigo, sino que al leal amigo que ha de ayudarte en todo lo que pueda.

7º—No solicites la ayuda de extraños para solucionar tus problemas del trabajo. Discute con tus compañeros de labores y haz llegar tu voz hasta el patrón. Si es justa, de seguro accederá.

8º—Busca siempre la armonía de clases. No abandones la diferencia entre los que tienen y los que nada poseen. Comprende que es necesaria una verdadera paz social para el engrandecimiento de tu Patria.

9º—No hagas política dentro del taller o de la fábrica. Sobre que la política todo lo mancha y que entorpece las más nobles iniciativas. No la mezcles en tus labores.

10.—Mira siempre en tu patrón al hombre de esfuerzo que lucha incansablemente por el porvenir de la producción. Comprende que no es el "pulpo" que te explota, sino el que dirige tu trabajo y el que vela por el éxito de el.

Muebles Lautaro

PARRA HNOS.

Materiales de Primera, Precios muy Rebajados

Ordénenos la confección de su amoblado y quedará satisfecho

Le invitamos a hacernos una visita sin compromiso

Los precios que aún mantenemos, como réclame para nuestra fábrica **sólo regirán hasta el mes de Septiembre**

En los pedidos fuera de la localidad, solamente recargamos el costo del flete y embalaje

Recuerde: Su hogar lucirá mejor, con nuestros muebles.. Señor

Vea Catálogos y Facilidades de Pago

en

Comercio 873 - LOTA - Casilla 65

CREDITO

SOLICITELO EN

"CASA OSSES"

COMERCIO 691 - LOTA

6 MESES PLAZO

BALFOUR, LYON y Cía. Ltda.

Casa Establecida en 1846

INGENIEROS - IMPORTADORES

Maquinaria y Equipo para la Gran Industria

HERRAMIENTAS y ACCESORIOS para el Pequeño Taller

VALPARAISO -:- SANTIAGO

BLANCO 861 Av. Pres. Balmaceda 1250

99 AÑOS

DEDICADOS AL DESARROLLO DEL COMERCIO, LA AGRICULTURA E INDUSTRIA NACIONAL

Organización completa en el País para IMPORTAR, EXPORTAR y Distribuir toda clase de Mercaderías, Productos y Maquinarias Agrícolas

WILLIAMSON, BALFOUR & Co. S. A.

ESTABLECIDOS EN VALPARAISO EL AÑO 1851

Oficinas en: VALPARAISO, SANTIAGO, CONCEPCION, TALCAHUANO, VALDIVIA, TALCA, CHILLAN, TEMUCO, OSORNO, PUERTO MONTT, SAN FELIPE, SAN ANTONIO

GIBBS, WILLIAMSON Ltda.

ARICA, IQUIQUE, ANTOFAGASTA, MEJILLONES, COQUIMBO, TOCOPILLA

Compañías de Seguros

"LA CHILENA CONSOLIDADA"
"LA UNIVERSAL"
"LA COMERCIAL"
"LA VICTORIA"
"PUNTA ARENAS" S. A.
"LAUTARO" S. A.
"LA REGIONAL"

SANTIAGO -:- VALPARAISO

CORONEL

(MATURANA, Corresponsal)

VIDA SOCIAL



Señorita Nely Barker Reyes, que próximamente contraerá matrimonio en la Capital con el señor Jacob Lolas

VIAJEROS

Se ha dirigido a San Felipe la señorita Alicia Jorquera Caballero.

—De la Capital el señor Carlos Lepe y señora Teresa C. de Lepe.

—A Lebu se ha dirigido el señor Eduardo Arias.

CASAMIENTO

Recientemente se ha llevado a efecto el matrimonio del señor Zenón Garido con la señorita Raquel Salgado.

BAUTIZO

Hace algunos días ha sido bautizada Marta Verónica, hija del señor Pedro M. Soto y de la señora Elsa de Soto.

NACIMIENTO

Ha venido al mundo un hijito del señor Gastón Isla M. y de la señora Olga de Isla.

RECEPCIONES

Con motivo de su onomástico el señor Santiago Benavente V., efreció una magnífica recepción en su residencia, a la cual asistieron numerosos amigos y familiares.

—Con el mismo objeto se ha llevado a efecto una recepción en casa de la señora Uberlinda Canales de Verdugo.

MALON

Por ser el día de su onomástico, un grupo de amigos de la señorita Carmen Basterrechea, le ofrecieron una magnífica recepción en este puerto.

—En Concepción se ha llevado a efecto una magnífica recepción, con motivo de celebrar el nomástico de la señorita Artemiza del Carmen Osorio, a la que asistieron un selecto grupo de sus relaciones tanto de Concepción como de Coronel.



CORONEL.—Cumpleaños del niñito Robinson 2.º Rocha Herraz, asistieron los siguientes niñitos y niñitas: Jorge Kemner, Helita Salgado, María Cristina Kemner, Nolfa Diva Rocha H., Osvaldito Ormeño, Sonnia Contreras, Amilkar Poblete, Pablito Harostegoy, Willie Charles, Gabi Contreras, Humbertito Salgado, Nelson Ducassou.



PRIMERA COMUNION, de la Niñita Nolfa Diva Rocha Herraz

REPARACION MUELLE FISCAL DE CORONEL

Con general beneplácito de la población, se ha visto al fin coronada la campaña de los habitantes de este pueblo y la prensa de la zona, para la reparación del Muelle Fiscal de este puerto. Es así como ya se encuentran bastantes avanzados los trabajos de habilitación de este muelle, y casi totalmente colocado el entablado de la cubierta. Esperamos que a corto plazo quede terminado en forma definitiva los arreglos que tanta falta hacen para los trabajos marítimos de este puerto.

INUNDACIONES EN CORONEL

Con las lluvias caídas en el mes de Junio y Julio, en varias ocasiones se han inundado las calles que convergen hacia la Estación del Ferrocarril, causando con estas inundaciones serios perjuicios a los habitantes de este pueblo que deben pasar por esas calles. Sería muy necesario que la I. Municipalidad tomara las medidas del caso para que los desagües de las aguas lluvias tuvieran la capacidad suficiente para la recepción de estas aguas y evitar en lo futuro tan molesta situación.

Haga sus pedidos de Vinos

"CASA BLANCA"

al Sub-Depósito

Especialidad en vinos Añejos y Dulces

GALVARINO 170 o al FONO 26

Eleuterio 2.º Caro T.

CASILLA 99 LOTA

JURA DE LA BANDERA EN CORONEL

El Jueves 9 de Julio, tuvo lugar en este puerto, un magnífico acto cívico militar, como fué la Jura de la Bandera del personal que forma parte de la Guarnición destacada en esta ciudad. Se vió prestigiado este solemne acto con la presencia de las Autoridades de la Provincia en la persona del señor Intendente Sr. Jorge Rivera Parga y Jefes Militares de Concepción como igualmente asistieron altos jefes de la Compañía de Lota y numeroso público que se congregó en la Plaza Almirante Latorre para presenciar esta Jura de la Bandera que por primera vez se realizaba en esta ciudad. El acto cuya solemnidad y brillo fué magnífico puso de manifiesto la preparación eficiente de los conscriptos y el alto espíritu cívico que demuestran en sus actuaciones. Antes de tomar el juramento a la bandera el Capitán Sr. Araya hizo un reseña histórica de la fecha que celebraba en el Ejército de Chile, y en una brillante alocución narró la forma heroica como los "77" soldados de nuestro ejército se inmolaron en el Combate de la Concepción en las sierras peruanas. A continuación usó también de la palabra el Comandante Fernández Garcés, Jefe de la Guarnición de Corozel, dando a conocer el gran significado que tenía la jura de la bandera. Acto seguido se efectuó el solemne acto, alcanzando una nota de alto patriotismo de los soldados como del público mismo que presenciaba esta ceremonia.

Terminó el acto con un desfile de las tropas, Cuerpo de Bomberos, Boy Scouts ante el estandarte nacional.

RECTOR DEL LICEO DE CORONEL HA SIDO NOMBRADO RECIENTEMENTE

Por Decreto reciente del Ministerio de Educación ha sido nombrado Rector del Liceo de este puerto el señor Manuel Villaseñor Rebolledo.

El señor Villaseñor recibió su título de Profesor de Castellano en 1934, tiene estudios especiales de Latín y Griego, como además de Piano y Canto en el Conservatorio Nacional de Música.

El señor Villaseñor ha sido profesor de Historia y Música y Canto de la Escuela Industrial, de Castellano y Latín del Liceo de Concepción, además ha desempeñado el cargo en forma interina de profesor de Literatura Española en la Escuela de Educación de la Universidad de Concepción.

Por este motivo el señor Villaseñor ha sido muy felicitado por parte de sus colegas y amigos.

ASOCIACION DE FUTBOL DE CORONEL

Con fecha reciente se ha llevado a efecto el cambio de Directorio que regirá los destinos de la Asociación de Fútbol de nuestro puerto recayendo la designación en los siguientes dirigentes:

Presidente, Sr. Augusto Maureira; Vicepresidente, Sr. René Navarete; Secretario, Sr. Galvarino Quilodrán; Tesorero, Sr. José Fonseca; Director, Sr. Heriberto Beltrán.

La presente directiva se encuentra empeñada en darle a este deporte todo el auge que sea necesario y es así como ya se encuentra trabajando por el éxito de la actual temporada de nuestro puerto.

Se ha dado comienzo con algunos encuentros, llevando hasta el momento el primer lugar el 21 de Mayo, seguido de cerca por el Ferroviario, Club que actualmente prepara un formidable equipo para así poder dejar puesta en buena forma el nombre de su Club, también se nota el interés por parte de los demás equipos locales para poder llevarse el título de campeón y alguno de los valiosos premios donados por prestigiosos comerciantes de la localidad, como ser la Copa donada por la Librería Merino y otros, quienes han querido así contribuir en forma eficaz al desarrollo del deporte en nuestra zona.

El Mercado y sus dependencias, el Restaurant Econó para su personal de Obreros y Empleados, c

Todo es al costo. - Personal especializado atiende diariamente estos servicios en que la empres





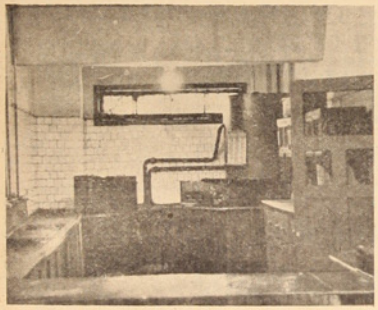







Se podría decir que en Lota Alto, de propiedad de la Empresa, es una ciudad que cuenta con toda la materia para la vida diaria de los habitantes, y es así, como hemos hecho un recorrido general deteniéndonos frente al edificio del Mercado que queda precisamente a la llegada principal de la Población.

EL MERCADO

Periodistas de visita han elogiado el edificio del Mercado de Lota Alto, y no es menos cierto que es uno de los principales por estos lados, ya que su mismo corte arquitectónico y luego las innumerables dependencias le hacen estar a la par como los de grandes ciudades. Allí se encuentran los puestos de ventas de carne, verduras, frutas, mariscos y toda clase de cereales que los concesionarios entregan a precios un poco más bajo que el corriente. Todo esto es extrictamente fiscalizado y controlado por personal especial de la Compañía.

EL RESTAURANT ECONOMICO

Ha llamado justamente la atención la instalación de un Restaurant Económico que queda anexo al edificio del Mercado. Es en esta repartición en donde a diario se vende desayuno, almuerzo y comida a precios realmente de costo, y aun más, la misma empresa aporta una buena suma de dinero para poder mantener este servicio de comidas. Allí concurre el obrero y se alimenta a bajo precio, pidiendo el plato de su gusto.

Un personal muy bien uniformado, buenas cocineras son las que dan a este Restaurant Económico la atención a los cientos de personas que van a diario a consumir el alimento que allí se prepara, el que también es controlado por el Servicio Social, pues así debe contener las vitaminas que necesita cada plato.

Allí es todo orden y aseo. Vemos a la entrada un pequeño hall y luego viene una de toilet, donde el obrero primero pasa a hacerse su aseo personal y después a los comedores que están muy bien distribuídos en amplia sala bien ventilada. Cada mesa tiene sus manteles completamente limpios, sus servicios, platos, etc.

Una cosa que nos llamó más la atención fué aquella, en que cuando se desea comer o pedir una extra, se paga en caja aparte y luego se les dá una ficha por plato que se a elegido, de manera que ninguna empleada toma el dinero en sus manos, sino fichas de color que indican el plato que consumirá el cliente.

No es exagerar que en este establecimiento que mantiene y controla la Compañía, se coma más barato que en ninguna parte y todo muy bien condimentado.

Deja una impresión bastante halagadora a la persona que lo visite y en muchísimas oportunidades hemos podido leer en revistas y diarios de la capital, los elogios que se le hacen y destacando en forma neta los

), el Puesto de Leche, etc., que la Compañía mantiene le una función social de grandes proporciones

con toda atención. - Lo que significan estas obras en bien de los colaboradores de la Compañía.

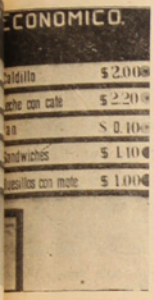

precios bajísimos que se cobra.

Damos estos detalles, porque son en realidad ignorados por muchas personas y debe saberse que la empresa se ha preocupado en este sentido de saber atender a los obreros que desean comer a bajo precio y en donde la Compañía aporta una buena cantidad de dinero para poder mantener un servicio que viene a significar un bienestar general para toda aquella persona que llegue al Restaurant Económico.



PUESTO DE LECHE

Es digno también de destacar la venta de leche, un anexo que satisface enormemente al personal de obreros y empleados de la Compañía, ya que acuden al Puesto de Venta de Leche, hoy de la Forestal Colcura, con verdadera ansia para poder abastecerse de este elemental producto puro y garantido. Allí se ven filas muy bien ordenadas con vigilancia especial y cada persona con una alcuza de madera, en que se colocan las botellas, que también las expende la Compañía. Es un envase matemático de un litro y con su correspondiente tapa de cartón que dice "Leche Pura", la que es traída de uno de los Fundos de la Hacienda "El Escuadrón".

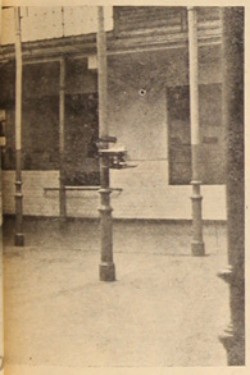

Así se abastecen los obreros y empleados de este alimento que es la leche y a un precio que lo decimos con mayúscula: CUATRO PESOS Y VEINTE CENTAVOS.

Allí en este Puesto hay máquinas especiales llenadoras y depósito exclusivos donde se vacía la leche que es traída en fondos ex profeso; personal que atiende en forma a los numerosos clientes diarios. Todo es orden y en la mañana queda totalmente hecho el despacho, viniendo después la limpieza general del local hasta el otro día.

Y así tenemos otro servicio de bienestar general para los obreros y empleados, pues se mantiene el expendio de leche a precio bajo como lo demuestra el que dejamos anotado más arriba con mayúscula.



EL PUESTO DE CERAMICA

También anexo al Mercado existe un puesto de ventas de artículos cerámicos de segunda clase que nada tiene que envidiar a la primera. Son muchas las personas y hasta particulares que compran artefactos cerámicos y hermosas figuras, los que vienen un tanto rebajados por cuanto viene con un ínfima falla de la fábrica. Así pues, existe este depósito de ventas de artículos que se fabrican en la Sección Cerámica y que han llamado justamente la atención por la novedad que cada día se presenta.



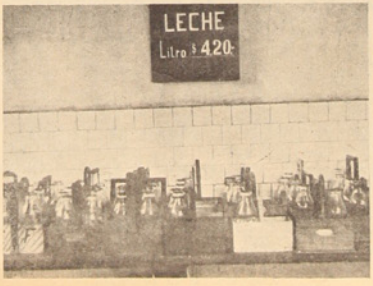

RESUMEN

Obras de bienestar son las que la empresa cada día vé y aumenta y que van en relación con el programa que se ha trazado para mejorar el standard de vida de todos sus obreros y empleados que diariamente laboran tras el progreso de la industria en general.

Album Infantil



Carlitos Retamal Concha, seis meses

V·I·D·A

BAUTIZOS

En la Parroquia de "San Matías Apóstol", de Lota Alto, se han efectuado los siguientes bautizos:

Rosario del Pilar, hijita del señor Herminio Gutiérrez y de la señora Ernestina Arias.

—Héctor Manuel, hijito del señor Francisco Ruiz y de la señora Rosa Galindo de Ruiz.

—Juan, hijito del señor Domingo Chaparro y de la señora Berta Suazo de Chaparro.

—Patricio Gabriel, hijito del señor Enrique Herreros y de la señora Eliana Meza de Herreros.

—Elena del Carmen, hijita del señor Miscel Bustos y de la señora Ana Puentes de Bustos.

—Sergio, hijito del señor Carlos Alberto Sequel y de la señora Encarnación Cabrera de Sequel.

—Víctor, hijito del señor Mario Sanzana y de la señora Martina Rosa de Sanzana.

—María Ceferina, hijita del señor José Guillermo Sanhueza y de la señora Miguelina del C. Alarcón de Sanhueza.

—Luisa, hijita del señor Sebastián Novoa y de la señora Valentina Sánchez de Novoa.

—Julia del C., hijita del señor Julio Sanhueza y de la señora Eva del C. Villegas de Sanhueza.

—Carmen, hijita del señor Haroldo del Carmen Pezo y de la señora Lastenia Medina de Pezo.

—Gerardo Henríquez, hijito del señor Teodoro Zapata y de la señora Leonila Villegas de Zapata.

—Eduardo, hijito del Sr. Rolando Borquero y de la señora Melonia del C. Palma de Borquero.

—Irene Graciela, hijita del señor Andrés Abelardo Recabal y de la señora Teresa de Jesús Barrera.

—Carmela, hijita del señor Héctor Inzunza y de la señora Guadalupe Meza de Inzunza.

—Florindo del Carmen, hijito del señor Francisco Javier y de la señora Juana Urra de Fierro.

—Mario del C., hijito del señor Feliciano Valenzuela y de la señora María Navarrete de Valenzuela.

—Graciela de las Nieves, hijita del señor Humberto del C. Jerez y de la señora Graciela de María Auxiliadora de Jerez.

—Selin Jesús, hijito del señor Ernesto Medina y de la señora Electricia Ortiz Ortiz de Medina.

—Irene, hijita del señor Manuel Villagra y de la señora Blanca Araneda de Villagra.

—Soledad del C., hijita del señor Pedro 2º Núñez y de la señora Teresa Guzmán de Núñez.

—María Inés, hijita del señor Julio Gaete y de la señora Berta Inés Villegas de Gaete.

—René del C., hijito del señor Manuel Jesús Novoa y de la señora Marcelina Alarcón de Novoa.

—María Tuznelda, hijita del señor Benicio Ortega y de la señora María Rubilar de Ortega.

—María Atala, hijita del señor Pedro Hidalgo y de la señora Atala María Márquez de Hidalgo.

—Ana María, hijita del señor Manuel Montti y de la señora Inés Delaveau de Montti.

—Carlos Fernando, hijito del señor Santos Galindo y de la señora Hugo Judit Márquez de Galindo.

—Pedro, hijito del señor Pedro Alberto Gallego y de la señora María Isolina Rojas de Gallego.

—Emilia, hijita del señor Rigoberto Villagrán y de la señora Elsa Henríquez de Villagrán.

—Miriam Atalo, hijita del señor Reinaldo Reyes y de la señora Atala Durán de Reyes.

—Jaime Arturo, hijita del señor Virginio Sáez y de la señora Felicita Ceballos de Sáez.

—Luisa Albertina, hijita del señor Luis Alberto Tica y de la señora Normandina Cifuentes.

—Betti del C., hijita del señor Juan Guillermo Jarpa y de la señora Ana Luzmira Salamanca.

—Pedro Benedicto, hijito del señor Bonifacio Carcamo y de la señora Carmen Monje de Cárcamo.

—Daniel, hijito del señor Luis Alberto Novoa y de la señora Matilde Parra de Novoa.

—Víctor Celso, hijito del señor Víctor Celso y de la señora Marcelina Toloza de Fuentes.

—José, hijito del señor Bernardo Caniblás y de la señora Blanca Torres de Caniblás.

—Emelina del C., hijita del señor Miguel Serna y de la señora Emelina del C. Varela de Serna.

—Luis, hijito del señor Luis Alberto López y de la señora Rosenda Delgado de López.

—Raquel, hijita del señor Gonzalo Navarrete y de la señora Uberlinda de Navarrete.

—Lidia del C., hijita del señor Fernando Carrasco y de la señora Francisca Chávez de Carrasco.

—Ruperto Benedicto, hijito del señor José Benedicto Saavedra y de la señora Jovita del C. Grandón de Saavedra.

—René del C., hijito del señor Florencio Rodríguez y de la señora Petronila Neira de Rodríguez.

—Isidoro, hijito del señor Horacio Molina y de la señora Elsa Cruces de Molina.

—Alfonso, hijito del señor Maximino García y de la señora Rosario Miranda de García.

—Fauriciano 2º, hijito del señor Fauriciano Rojas y de la señora María Muñoz de Rojas.

—Pedro del C., hijito del señor Emelino Navarrete y de la señora Emelina Rodríguez.

—Hernando Patricio, hijito del señor Florencio Vega y de la señora Bella Hortensia Oreña de Vega.

—Eduardo Fernando, hijito del señor Eduardo Figueroa y de la señora Dora María Salas de Figueroa.

—Ester del C., hijita del señor Ciriaco Vega y de la señora María Rivas de Vega.

Té Infantil



Los niñitos Publio y Thelma Melo Lagos celebraron su cumpleaños con un Té Infantil

Casamiento



Asistentes al casamiento de la señorita María Zenteno con el señor Pedro Henríquez

NACIMIENTOS

Ha nacido Rosa Cristina, hijita del señor Ramón Alister Sáez y de la señora Laura Mendoza de Alister.

—En la Iglesia San Matías de Lota Alto fué bautizado Víctor Eduardo, hijito del señor Dionisio Sierra y señora Elena Prieto de Sierra.

Fueron sus padrinos el señor, Oscar Vega y la señora Rosa Aurelia Durán de Vega.

—Un hijito del señor Julio Herrera y de la señora Sara Cartes de Herrera.

—Una hijita del señor Germán Silva y de la señora Gumercinda Carras de Silva.

—Una hijita del señor Pedro Paredes y de la señora Amelia Moraga.

—Un hijito del señor Eusebio Ulloa y de la señora Berlina Mancinos de Ulloa.

—Un hijito del señor Juan Gómez y de la señora María Alvarez de Gómez.

MATRIMONIOS

En la Parroquia de "San Matías Apóstol", de Lota Alto, se han efectuado los siguientes matrimonios:

El del señor Pedro Henríquez Carrasco con la señorita María Alicia Zenteno Freire.



Niñita Florentina Saavedra R., recientemente fallecida

S·O·C·I·A·L

Cambio de Argollas



"La Opinión" enfoca a los asistentes al Cambio de Argollas del señor Carlos Garrido y la señorita Edelmira Pérez N.



Celebró su cumpleaños don Alfredo Dahnier. En la foto los invitados

—El del señor Orlando Navarro Fuentes con la señorita Luisa Ruiz Astocer.

—El del señor José Benedicto Saavedra con la señorita Jovita del C. Grandón Polanco.

FALLECIMIENTOS

A la edad de veinte años ha dejado de existir en este pueblo el señor Juan Bta. Serna. Asistieron a sus funerales una numerosa concurrencia, el Club Deportivo "Santos Monsalves", Comité Católico del Barrio 50 y otras instituciones.

—Después de una corta enfermedad dejó de existir en este hospital la niñita Florentina Saavedra Ruiz, a la edad de trece años.

Muy lamentado ha sido este deceso, especialmente en el Colegio Santa Filomena al cual pertenecía y cursaba el 3.er año de preparatoria.

—El 11 del mes pasado dejó de existir en la ciudad de Cauquenes la señora Carmen de Muñoz, a la edad de 26 años.

El fallecimiento de la señora Carmen de Muñoz enluta a varias familias de Lota, Cauquenes, Santiago y Chillán.

MISA DE ANIVERSARIO

El 24 del presente mes será el segundo aniversario de la muerte de Ventura Pastor Torres, y con este motivo se oficiará una misa a las 8 horas en la Iglesia de Lota Alto, a cuyo acto la familia invita a todos los que fueron sus amigos.

TE INFANTIL

Por haber sido el cumpleaños de las niñitas Emmita Cecilia y Mónica del Carmen Fuentealba Cabezas, ofrecieron un Te infantil el Domingo 23 del mes ppdo. en su casa habitación, en la que asistieron las siguientes niñitas y niños:

Martita Pérez de Arce, Teresita Betamal, Juan Carlos y Zita Navarrete, Nena Leal, Dagoberto Godoy, Ania y Polio Romo, Lucia Pérez de Arce, Tarito Benitez, Marinita Toro, Marcelita Mora, Humbertito Rubén Cabezas A., Norfita y Lalito Rochas H., Marujita Gutierrez, Miguelito Garcia Cabezas y niñita Vargas.

—Con motivo de "Santa Cristina", la niñita Hilda Cristina Jaramillo Fuentes, ofreció un té, al que asistieron los siguientes niñitos: Itené, Sonia y Eugenia Paris, Bolemis Castro, Jaime y Victor Virginio Jamilio.

Album Infantil



Pedro Cirinio Medina Reyes, 5 meses

Album Infantil



Niñito Nelson Sepúlveda Sepúlveda, 1 año



Un aspecto de la fiesta que dió a lugar el bautizo de la niñita María Eloiza Posa Salas

MERCERIA "EL CANDADO"

Comercio N.º 743 (Antiguo local Botica Belmonte)

Comunica a su Distinguida Clientela que desde el Lunes 7 abrirá sus puertas en su Nuevo y Moderno Local en Comercio N.º 743

Aprovecha de ofrecer:

PINTURAS,
ACEITES,
AGUARRAS,
FERRETERIA,
MENAJE DE CASA,
CRISTALERIAS,
VIDRIOS, Etc., Etc.

¡No olvide Ud! COMERCIO N.º 743 - TELEFONO 8 - LOTA

Pinturas

BLUNDELL
M. R.

Insuperables desde el año 1811

Distribuidores:
GIBBS & Cía. S.A.C.

Wessel, Duval & Cía., S. A. C.

VALPARAISO - SANTIAGO - CONCEPCION - TALCAHUANO

INGENIEROS — IMPORTADORES

Representantes de: FAIRBANKS MORSE & Co., Inc.

Bombas, Motores Diesel, Plantas Eléctricas, Motores Eléctricos, etc.

JOY MANUFACTURING Co. - Maquinaria Minera en General

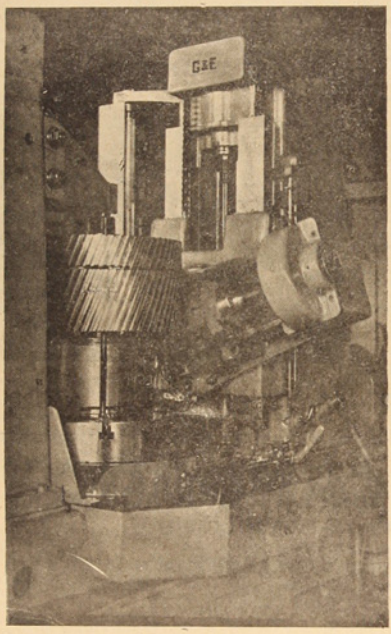

Astilleros Las Habas S. A.

Al Servicio de los Industriales

EQUIPADA CON MAQUINAS Y HERRAMIENTAS MODERNAS

Máquina para rectificar rodillos de imprentas, rodillos para usos industriales, cilindros, etc. - Máquina para hacer engranajes precisos en serie - Engranajes helicoidales, engranajes de dientes rectos e inclinados.

Maestranza en "Las Habas"

Avenida Altamirano 109

Teléfonos: OFICINA 3255 - MAESTRANZA 3815

CON TALLERES DE MECANICA, CALDERERIA, FUNDICION, CARPINTERIA, SOLDADURAS ELECTRICAS Y AUTOGENAS.

VALPARAISO

LYNG & CARCAMO

Contratistas Marítimos

Picaduras de Calderos, Doblefondos, Bodegas, Sentinas

Avenida Errázuriz 711, Oficina 7 - Teléfono 7060

VALPARAISO

Buenos triunfos ha tenido nuestro fútbol en el Regional, pero también derrotas

Ganó al Werner 2x1; empató con el Vial a 2 tantos, y perdió frente al Lord Cochrane 7x1 y Deportivo Fanaloza 3x1.—Nuevas figuras en el team local.—Lo que fueron los encuentros.



Equipos de Lota y Fanaloza de Penco que se enfrentaron el Domingo 23 en el Estadio de Schwager ganando el equipo penconn por 3 a 1

El partido jugado en Jueves 29 de Junio en Tome entre Lota y el Werner de esa, triunfó nuestra selección por la cuenta de dos tantos por uno, después de un match que fué disputado ardorosamente durante los 90 minutos reglamentarios. El goal del triunfo se produjo en la postrimería del segundo tiempo.

La dirección del encuentro estuvo a cargo del árbitro, señor Guillermo del Pino, presentándose los equipos así:

LOTA (verdes)

Moraga
Rojas Cartes
Vergara Arévalo Salgado
R. Leal Ceballos Villegas
Cid Gajardo
O
Villalobos Alarcón
Durán Valenzuela Muñoz
Albornoz Cepeda Azócar
Carvajal Pinto
Carrillo

WERNER (rojos)

Desde el principio el juego se apreció vistosamente por su vehemencia de ambos cuadros, hasta los 25', A los 26' Arévalo incurre en foul contra Valenzuela. Lo sirvió Carvajal la falta, dando la pelota en el vertical para luego salir afuera.

El resto del tiempo las acciones fueron disputado de igual a igual consiguiendo Lota en los ultimos 12' un dominio parcial que, a pesar de su esfuerzo por conseguir perforar el arco custodiado por Carrillo, no la obtuvo, terminando la primera etapa sin score.

SEGUNDO TIEMPO

Cuando apenas iba un minuto de juego de esta etapa, Alarcón aprovecha un tiro cruzado del lado izquierdo y con fuerte lanzamiento arrastrado abre la cuenta a favor del equipo rojo: 1 x 0.

A los 20' entra Vega por Galindo, cambio que tonificó la delantera verde, y al minuto siguiente se produjo el empate cuando Cid de la punta derecha centra muy bien, aprovechando la jugada Villegas que entra velozmente introduciendo el balón a los redes de Carrillo.

Más tarde, o sea a los 30', entra Peña a reemplazar a Alarcón en el Werner.

El juego continúa tornándose a dar mayor interes, siempre con un leve dominio de Lota; ataca Lota insistentemente, respondiendo Pinto con sus rechazos seguro, salvando, quizas, una o más caida de su cuadro.

Cuando faltaban solamente 2' para terminar el encuentro, Ceballos consigue el goal del triunfo al aprovechar un córner servido por Villegas: 2 x 1, score conque terminó la brega a favor de nuestra selección.

Destacaron por Lota Rojas, Arévalo y Villegas; Azócar y Muñoz por el Werner.



Escena del partido Lota - Fanaloza de Penco

LORD COCHRANE SELECCION

El Domingo 2 de Julio se realizó, en el Campo Municipal de Deportes, el encuentro entre el Lord Cochrane de esa y la Sección de Lota.

De no mucho interés resultó este match, por cuanto los dueños de casa tuvieron de todo de lo que deseaban: field, barra, cuerte y goals, ganando por estos factores por la cuenta de siete tantos por dos.

Al llamado del juez, señor Carlos Montoya, árbitro que nos sirvió de costumbre, una actuación poco aceptable, los equipos formaron sus líneas de la siguiente forma:

(LOTA)

Moraga
Rojas Cartes
Vergara Arévalo Salgado
R. Leal Vega Fidler
Cid Villegas
O
Valdenegro Inos Iora
Carcamo Adams Rodriguez
López Barlaro Morales
Méndez Montecinos
Lovera

(LORD)

A los 7' de juego Arévalo sirvió tiro libre por foul hecho a Vega, tiro que llegó adelantado a Fidler, quien remató con potente tiro violento pasando la pelota por sobre la cabeza del meta lorense, decretando así el primer goal para Lota: 1 x 0.

Dos minutos más tarde, Fidler, pierde una oportunidad para aumentar el marcador al desviar lamentablemente un tiro penal concedido por Montecinos, quien, casualmente, pegó en la cabeza de R. Leal cuando éste entraba agachado al área de peligro.

Transcurrian 19' jugados, Adams logra igualar el marcador con tiro fuerte que hizo llegar la pelota hasta las redes del arco defendido por Moraga: 1 x 1.

7' después, Valdenegro, cambió el marcador con tiro arrastrado al aprovechar una indecisión de la defensa lotina, que confiado el meta Moraga en Vergara y éste en el guardavalla, dejaron que la pelota siguiera su trayectoria hasta el fondo de las redes: Lord 2, Lota 1.

A los 27' de juego el Lord es una vez más sancionado con la pena máxima. Lo sirvió Arévalo con lanzamiento arrastrado a una esquina del arco y decretó el goal del empate: 2 x 2.

Continúa el juego con jugadas rápidas y párejas por ambos lados, visitando las líneas delanteras con continuidad los arcos adversarios.

Cuando el reloj marcaba 42' jugado se produce un foul favorable al Lord fuera del area de castigo. Lo sirvió Morales con tiro directo al arco, sorprendiendo al meta lotino que intervino oscasionalmente, rebotando el balón en el cuerpo, lo que aprovechó Adams para anidar la pelota en el fondo del arco: 3 x 2.

Durante los minutos restantes no hubo otras alteraciones en el score, terminando el primer tiempo favorable a los lorense por la cuenta de tres por dos.

SEGUNDO TIEMPO

En este período los lorenses demostraron mejor fútbol que su adversario, consiguiendo el cuarto goal por intermedio de Valdenegro, a los 7' de iniciado el juego.

Nuevamente Valdenegro, decreta el quinto goal para su equipo al aprovechar de cabeza un centro alto hecho por Cárcamo desde el costado izquierdo, quedando ahora el marcador con cinco para el equipo penquista, dos para el equipo visitante.

El sexto goal se produjo pocos minutos después sin mayor apuro, por estar el team lotino completamente desordenado en las jugadas, dando así la ocasión para subir la cuenta. Adams, se corrió velozmente por el centro sin ser obstaculizado por sus adversarios, y cuando estaba cerca del arco trata de intervenir Cartes, pero ya era tarde, porque el jugador del Lord había disparado el tiro, dejando sin chance al guardavalla lotino: 6 x 2.

A esta altura del encuentro, o sea a los 33', entra Henriquez a reemplazar a Cartes. Continua el juego, presionando siempre los penquistas, y en un sorpresivo encuentro entre Valdenegro y Rojas, se produce un incidente, siendo ambos expulsados del campo de juego.

Un minuto antes de terminar el partido los lorenses hacen suyo el septimo y último goal marcado de cabeza por el interior derecho, Rodriguez, que aprovechó también la desmeralización de sus adversarios: 7 x 2.

LOTA VIAL

El match Vial-Lota se jugó en el Estadio de Schwager el Domingo 9 de Julio y que terminó a dos tantos por lados, después de jugarse los 90' sin ceder sportsdad alguna, pues los goals producidos fueron marcado con extraordinaria eficacia y esfuerzo, empleando toda su teoria, marcación y capacidad de que goza y por tal motivo la suerte deportiva lo llevó a dividir honores justo, porque fué un encuentro intensamente disputado.

La dirección del partido estuvo a cargo del juez, señor Carlos Gutiérrez, presentándose los equipos en la siguiente forma:

VIAL (aurinegro)

Inostroza
Piceno Smith
Barros Urrutia Sáez
Godoy Sepúlveda J. Sierra
Molina A. Tierra
O

(Pasa a la pág. 21)



Otra escena del partido Lota-Fanaloza



Lota marca el primer gol, en su match con Fanaloza

"BATA"

CALZADOS

DEPOSITO DIRECTO DE LA FABRICA

Comercio 668 al 678 - LOTA

Se complace en comunicar al público lotino que ha abierto un Depósito Directo de la Fábrica, en el que se encontrará un surtido completo en toda clase de calzados

OFRECE:

Calzado Fino para Señora, Caballero y Niño

También se reciben órdenes para fabricar cualquier calzado a pedido y gusto del cliente

VISITENOS

COMERCIO 668 AL 678 -:- LOTA

(De la pág. 19)

Villegas	Cid
Fidler N. Leal R. Leal	
Haram Arévalo Vergara	
Cortes Salgado	
Fernández	

LOTA (verdes)

Iniciado el juego, violinos y lotinos se entregaron de lleno a una lucha franca y decisiva, dando trabajo a las respectivas defensas, cuyos metas tuvieron que intervenir en varias oportunidades, especialmente el del Vial por ser más visitado por la joven delantera de Lota.

Lota empieza a presionar, poniendo en jaque al meta "Porongo", por espacio de 10', cuyos tiros lanzados por Fidler y R. Leal daban la sensación de que el cuadro verde sería el primero en abrir la cuenta, pero los auringros reaccionando logran equiparar el juego.

Transcurrían 22' de juego, Lota va a la carga nuevamente y a los 25', Fidler recibió pase de N. Leal, éste entrega a Villegas, quien devolvió a Leal y éste entrega nuevamente a Fidler y con potente tiro abre la cuenta a favor de Lota ante el bullicioso ruido de sus partidarios que gritaban su característico: ¡LOTA! ¡LOTA!

Después de este goal se notó un juego mucho más rápido y alentador, pero siempre los ataques favorecían a Lota, que, alentado por la barra adepta, luchaban entusiastamente, resultando infructuosos los ataques.

Pese a esta ventaja y la bulliciosa barra de Lota, que continuaba alentando a su equipo, los violinos no se desanimaron y organizaron también corridas que pusieron en peligro a la valla adversaria, obligando intervenir a la defensa con más cautela en los despejos.

El resto del tiempo se jugó activamente, terminando la primera fracción del match favorable a Lota por la cuenta mínima.

SEGUNDO TIEMPO

El Vial apareció con Fuentealba y Aguilera en reemplazo de J. Sierra y Molina, respectivamente. Lota no hizo cambio alguno.

Ambos equipos reiniciaron el match, notándose los auringros más penetrador y más decisivo, pero los lotinos, a pesar de verse un poco envuelto por su antagonista, consigue, a los 5' el segundo goal. Fidler, se adueña del balón y cortándose por entre la zaga penquista logra batir, con potente shoot cruzado y a media altura, al meta ferroviario: 2 x 0.

Ante este nuevo contraste los penquistas, no se desanimaron y siguieron luchando tal como lo estaban haciendo. Luego después hay un cornet a favor del Vial. Lo sirve el puntero izquierdo, Tuco Sierra, con tiro alto, trata de despejar el zaguero Rojas cuando Godoy toma la pelota de boleo y decreta el primer goal para su equipo, descontando ventaja en el marcador, quedando ahora 2 x 1.

A los 35' Lota es sancionado con tiro penal. Lo sirvió Sepúlveda con tiro ajustado a una esquina, haciendo el empate: 2 x 2.

Este empate entonó las acciones y el encuentro se puso emotivo y, por minutos dramático.

Faltando poco para terminar el partido hay un entrevero en el arco ferroviario que es la última instancia. Pisero, despeja el balón crecsamente alejando el jugador Sáez con tiro largo.

Sin haber ni ganador ni perdedor, terminó el encuentro a dos goals por lados.

LOTA - FANALOZA

El Domingo 23 de Julio se jugó en el Estadio de Schwager el match entre Fanaloza de Penco con la Selección de Lota, ganando el primero por tres tantos contra uno. El juego que exhibieron los teams fue de más o menos parejos, siendo por momentos, mucho más superior los loceros por su singular firmeza y decisión en los ataques.

Lota, por su parte se vió animado por sus partidarios y en el deseo de salir airoso en su serio compromiso, trató de hacer las cosas en la mejor forma posible frente a un Fanaloza que no cedió terreno, sino una sola vez en la postrimería del segundo tiempo, cuando ya su contrincante, Fanaloza, había perforado el arco de Fernández por tres veces.

Los equipos, al llamado del árbitro, señor Guillermo del Pino, juez que tuvo una regular actuación, formaron sus líneas en la siguiente forma:

FANALOZA	
Vergara	
Cortés Vargas	
Aviles Vera Mondaca	
Camilado Vásquez Balbuena	
Piñero	Jara
O	
Villegas	Cid
Ceballos N. Leal R. Leal	
Durán Arévalo Vergara	
Cartes Rojas	
Fernández	
LOTA	

Los primeros en atacar fueron los lotinos. R. Leal probó con fuerte tiro al meta Vergara, respondiendo bien éste. El juego continúa con ataques continuos para la defensa de uno y del otro, obligándose, ambos equipos, varias ocasiones conceder córner.

Después que se llevaba más de la mitad del tiempo jugado, Lota, ante un ataque bien hilvanado, tuvo que echar milagrosamente pelota fuera, prendiendo córner en favor de los loceros. Lo sirvió Jara en la punta izquierda con tiro alto que aprovechó Vera para introducirla de cabeza a las redes custodiada por Fernández. 1 x 0.

Prosiguiendo el juego las acciones se equiparan por pocos minutos, viéndose en este lapso el buen entendimiento de los jugadores en las jugadas que agradó mucho al público asistente por su calidad y valentía.

El partido sigue su marcha disputándose ardorosamente, notándose visiblemente en el equipo de Lota la ausencia del jugador, Fidler, gran figura en el team. Luego después termina el primer tiempo, ganando Fanaloza por la cuenta mínima.

SEGUNDO TIEMPO

Lota entra con Gómez en lugar de Cid, produciéndose cambio de puesto, Haram, N. Leal y Durán.

Como más arriba manifestamos que los loceros eran por momentos más superiores, demostró esta calidad empleando un sistema diferente al jugado en la primera fracción: calidad y supremacía en fútbol; envuelto Lota por su antagonista es vencido cuando Melena Cortez sirve un tiro un tiro libre de unos 20 metros, tiro que, por su potencia, llegó al fondo del arco de nuestra Selección: 2 x 0.

A los 26' Fernández se luce magníficamente al arrojarse a los pies del puntero derecho, Pisero, que se encontraba solo frente al arco, desviando el balón al córner. Esta intervención de Fernández, por su arrojo, hizo arrancar de la enorme concurrencia calurosos aplausos. Lo merecía.

Pero los del Fanaloza consiguieron, más tarde, un tercer goal por intermedio del alero izquierdo, Jara, quien aprovechó un centro de Piñero y remató sorpresivamente al arco cuando las posibilidades de Fernández le eran nula en su intervención: 3 x 0.

Faltando sólo un minuto para terminar el partido, R. Leal, convierte el primer y único goal para su cuadro al recibir pase de Villegas. Remató desde fuera del área con potente shoot al arco y decretó el tanto: 3 x 1.

Un minuto más tarde termina el match con un triunfo legítimo para el equipo de Penco, porque su eficacia y ponderancia en sus acciones lo permitieron ser más superior.

NUEVAS FIGURAS EN EL EQUIPO DE LOTA

Nuestra Selección cuenta ya con nuevas figuras en el cuadro. Su capacidad han acrecentado el valor que tienen en el equipo de Lota, pues, a pesar de sus pocas actuaciones, han prestigiado el fútbol lotino en forma tal que los equipos que participan en el Regional lo respetan como si fuera un cuadro completo.

El jugador Fidler, es una figura que no debe faltar en el equipo, igual que Durán y Gómez. Su ausencia de uno de estos jugadores debilita enormemente el team. Algunas derrotas se debe, generalmente, a la falta de algunos de los titulares.

Bien, ya hemos mencionado estos jugadores nuevos, para lo cual deseamos mucho éxito en sus compromisos, pues creemos que han justificado nuestra Selección para los futuros lances por venir.

(SCOPELLI).

EJEMPLO

Chile es un país joven, su fermentación se acentúa en los días difíciles. La actitud de la generación joven decidirá los destinos y rumbos del país. Preciso es que uno de nosotros —Ud. también— dé un ejemplo, cada uno a medida de sus fuerzas. Ayúdese Ud. a sí mismo y de un ejemplo útil a los demás.

Dé Ud. a sus hijos, a los que lo rodean ejemplo de limpieza, orden y sobriedad. La pobreza no impide ser limpio, ordenado e higiénico.

Demuestre su cultura en toda ocasión. Lo contrario no es muestra de hombría.

Sea Ud. valiente. No son matones los que se necesitan sino hombres íntegros, valerosos de obra y de pensamiento.

Razones antes de discutir. Hable siempre con conocimiento de causa, no a tontas y a locas.

Librese de prejuicios. La libertad del hombre es esa, la capacidad del juzgar, sin prejuicios.

Mantenga su personalidad. Sea firme en sus resoluciones, pero tenga cuidado al adoptarlas.

Dé a sus familiares ejemplo de alegría, de la verdadera alegría del hombre sano, honrado y fuerte.

Mareas correspondientes al mes de Agosto de 1950, en el Puerto de Lota

	PLEA		BAJA			PLEA		BAJA	
	Hora	Altura	Hora	Altura		Hora	Altura	Hora	Altura
Día	h. m.	mts.	h. m.	mts.	Día	h. m.	mts.	h. m.	mts.
1	00.39 —	1.25	06.22 —	0.10	17	00.50 —	1.34	06.46 —	0.07
	12.45 —	1.65	19.22 —	.....		13.01 —	1.52	19.25 —	0.07
2	01.19 —	1.25	07.06 —	0.16	18	01.30 —	1.37	07.34 —	0.13
	13.24 —	1.52	19.56 —	0.10		13.44 —	1.40	20.01 —	0.13
3	01.59 —	1.25	07.51 —	0.25	19	02.15 —	1.37	08.51 —	0.19
	14.— —	1.37	20.50 —	0.16		14.31 —	1.25	20.43 —	0.19
4	02.43 —	1.22	08.43 —	0.34	20	03.09 —	1.37	09.43 —	0.28
	14.37 —	1.22	21.06 —	0.25		15.29 —	1.10	21.33 —	0.25
5	03.33 —	1.22	09.47 —	0.43	21	04.17 —	1.37	11.16 —	0.31
	15.21 —	1.07	21.45 —	0.31		16.47 —	0.98	22.17 —	0.31
6	04.32 —	1.22	11.14 —	0.49	22	05.37 —	1.40	12.56 —	0.28
	16.18 —	0.95	22.34 —	0.37		18.24 —	0.95	23.58 —	0.31
7	05.44 —	1.22	13.06 —	0.46	23	06.55 —	1.46	..... —	.....
	17.45 —	0.88	23.25 —	0.40		19.49 —	0.98	14.15 —	0.19
8	06.53 —	1.28	..... —	.....	24	08.01 —	1.59	01.18 —	0.28
	19.22 —	0.88	14.24 —	0.40		20.52 —	1.04	15.09 —	0.10
9	07.52 —	1.37	00.45 —	0.40	25	08.57 —	1.65	02.20 —	0.19
	20.34 —	0.92	15.11 —	0.31		21.39 —	1.13	15.53 —	.....
10	08.38 —	1.46	01.50 —	0.37	26	09.44 —	1.71	03.13 —	0.13
	21.20 —	0.98	15.47 —	■.22		22.19 —	1.22	16.39 —	.....
11	09.19 —	1.52	02.40 —	0.31	27	10.26 —	1.71	04.— —	0.07
	21.58 —	1.04	16.17 —	0.13		22.55 —	1.28	17.04 —	.....
12	09.56 —	1.62	03.23 —	0.25	28	11.05 —	1.68	04.43 —	0.04
	22.33 —	1.13	16.47 —	0.07		23.33 —	1.34	17.36 —	.....
13	10.33 —	1.68	04.03 —	0.16	29	11.41 —	1.62	05.23 —	.....
	23.06 —	1.19	17.17 —	.....		00.06 —	1.37	18.06 —	.....
14	11.09 —	1.71	04.43 —	0.13	30	12.16 —	1.52	06.04 —	0.07
	23.39 —	1.25	17.48 —	.....		..... —	.....	18.35 —	0.04
15	11.45 —	1.68	05.22 —	0.07	31	00.39 —	1.37	06.43 —	0.13
	00.13 —	1.31	18.19 —	.....		12.49 —	1.40	19.03 —	0.10
16	..... —	.....	06.02 —	0.07					
	12.23 —	1.62	18.51 —	.....					

Apareció en Julio...

El afamado Modelo Standar Electric N.° 1025-E

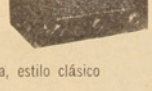

Chippendale

En gabinete de Bakelita, estilo clásico
6 Tubos
Onda Corta y Larga
Corriente Universal, 220 Volts.
Parlante de Imán permanente, de 5 pulgadas
Control de tono
Conexión para Pick-up.



Relojes

"Imperial" y "Alpina"

La gran marca Suiza en 15 y 17 Rubies

Con grandes facilidades de Pago

VEA VITRINAS

MUEBLES "LAUTARO"

PARRA HNOS.

EL MINERO QUE SE APARTA DE UN LUGAR EN LA MINA DONDE CAEN DE PRONTO PEQUEÑOS TROZOS DE TOSCA DEL TECHO, NO ES UN HOMBRE TIMIDO. ES UN HOMBRE PRECAVIDO

El Deportivo "Tagre" organizó Campeonato de Basket-Ball de Secciones

Se han cumplido cinco interesantes fechas.—Caracteres imponentes adquirió la inauguración de este gran torneo cesteril.—Comentarios y detalles



Equipo de Planta Eléctrica



Equipo Maestranza



Equipo Escuela Industrial



Equipo de Cerámica

El "Deportivo Tagre" (Taller General de Reparaciones Eléctricas), tratando, en lo posible, de sacudir el ambiente de esa apatia que ya adquiere caracteres generales, promovió una importantísima reunión destinada a organizar un campeonato de básquetbol intersecciones, iniciativa que felizmente encontró eco en todos los sectores y fué así como se inició esta justa que, después de todo, ha tenido un desarrollo bastante considerable y que además ha tenido la virtud de levantar la euforia por el "cestismo".

El domingo 12, a las 15.40 horas, en el gimnasio de la Compañía Carbonífera e Industrial de Lota se llevó a efecto la inauguración, en que participaron los siguientes equipos: Población - Arquitectura, Escuela Industrial, Maestranza, Comercio, Fiscales, Cerámica y Taller Eléctrico.

PRESENTACION Y DESFILE

La presentación de los clubes participantes fué sencillamente grata y dió motivos más que sobrados para el aplauso y la euforia colectiva. Llamó francamente la atención la brillantísima presentación de los clubes Población - Arquitectura y Taller Eléctrico, sobresaliendo nitidamente sobre los demás.

Bajo los sones de una marcha tocada por la Banda del establecimiento, se inició el desfile en la forma siguiente: Población - Arquitectura, Escuela Industrial, Maestranza, Comercio, Fiscales, Cerámica, Taller Eléctrico.

Población Arquitectura, por su magnífica presentación, obtuvo el primer premio de presentación, dictaminado por un jurado ad-hoc.

PRIMERA FECHA

Domingo 12:

Población - Arquitectura (31) vs. Escuela Industrial (13).

Electricidad (28) vs. Maestranza (29).

Esta jornada basquetbolística transcurrió en gran forma y congregó a una regular concurrencia de aficionados. El primer partido fué interesante sólo en el primer tiempo; en la parte complementaria, Población - Arquitectura, con más experiencia y con mayor bagaje de conocimientos, logró hacer suyo el partido.

El cotejo de fondo, a cargo de Electricidad y Maestranza, tuvo un desarrollo verdaderamente dramático, venciendo finalmente el último por un solo punto.

SEGUNDA FECHA

Miércoles 5 de julio:

Cerámica (16) vs. Forestal Colcura (12).

Comercio (35) vs. Fiscales (27).

Estos encuentros, al igual que los anteriores, se desarrollaron dentro de un marco pujante, dinámico y altamente sensacional, teniendo en el cotejo Comercio - Fiscales lo más representativo de la noche.

TERCERA FECHA

Viernes 7 de julio:

Forestal Colcura (22) vs. Escuela Industrial (19).

Pob. Arquitectura (24) vs. Maestranza (17).

Sin cumplirse una faena muy meritoria y digna de destacar-



Equipo de EE. de Comercio



Equipo de Empleados Fiscales



Equipo Forestal Colcura



Equipo Población

se, se cumplió esta tercera fecha por el campeonato de básquetbol de secciones y que dió como legítimos vencedores a Forestal Colcura y a Población Arquitectura.

Los cuadros se entregaron a situaciones francamente belicosas, pero total y absolutamente desprovistas de técnicas y de conocimientos basquetbolísticos.

Los resultados fueron el fiel reflejo de lo que pasó en el rectángulo.

CUARTA FECHA

Miércoles 12 de julio:

Electricistas (38) vs. Fiscales (30).

Cerámica (20) vs. Comercio (14).

Demostrando gran calidad y confirmando sus altos méritos, Taller de Electricidad y Cerámica lograron imponerse sobre fáciles rivales, por abultados scores.

Lindo y hermoso encuentro el primero.

QUINTA FECHA

Miércoles 19 de julio:

Forestal Colcura (14) vs. Taller Eléctrico (33).

Comercio (31) vs. Maestranza (33).

Esta última fecha fué interesante y promovió alternativas más que sobresalientes en los dos encuentros, finalizando con el triunfo de Taller Eléctrico y Maestranza, tras una acción vehemente y preñada de emociones.

NUESTRA PALABRA

En primer lugar, tenemos que dejar establecido que la iniciativa del Deportivo "Tagre" cuenta con nuestro más sincero apoyo, toda vez que este club tomó la iniciativa y dió "patente de legalidad" a una situación que permanecía dormida, ofreciendo espectáculos, en honor a la verdad y razón, que el público no ha sabido comprender y aquilatar.

Creemos que todo esfuerzo y acción en el sentido deportivo debe contar con el más amplio y decidido apoyo de la ciudadanía y del elemento trabajador.

Finalmente, tenemos que agregar que la organización no ha estado a la altura de los "países bajos", por lo cual —estimamos— que para lo sucesivo debe enmendarse la plana y llegarse a un predicamento de concordia.

(Comenta: VIJARO)

URUGUAY, VENCEDOR DEL IV TORNEO MUNDIAL



Uruguay, vencedor en las Olimpiadas de Colombes y Amsterdan, y Campeón Mundial en Montevideo el año 1930, consiguió en Río de Janeiro por segunda vez este título venciendo por 2 a 1 al invicto conjunto representativo de Brasil, organizador del certamen. El seleccionado oriental lo integraron: Matías González (back derecho); Juan López (director técnico); Obdulio Varela (centro half); Roque Máspoli (guardavallas); Víctor Rodríguez Andrade (half izquierdo); Juan Carlos González (half derecho); Eusebio Tejera (back derecho); arrodillados: de izquierda a derecha: Aníbal Paz (guardavalla); Edgardo Gighia (wing derecho); Julio Pérez (insider derecho); Oscar Míguez (centro foward); Juan Schiaffino (insider izquierdo); Ernesto Vidal (wing izquierdo); Ernesto Figoli (masajista).

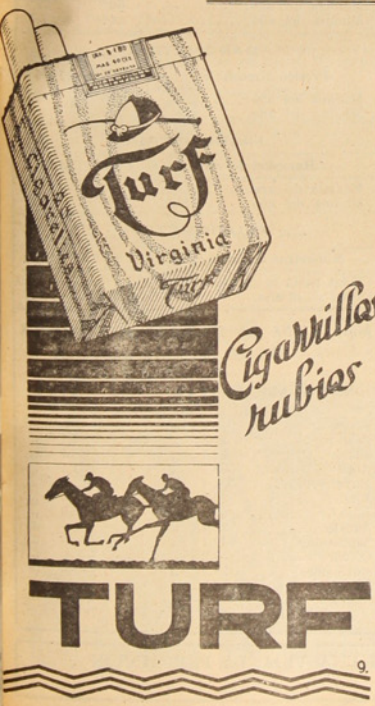

EL DOMINGO 27 DE AGOSTO SE DARA COMIENZO AL GRAN CAMPEONATO DE BOX DE LOS BARRIOS

Enorme interés hay por este torneo que el año pasado obtuvo rotundo éxito.—Valiosos y hermosos premios servirán de estímulo a los que se logren clasificarse campeones.



Las ocho hermosas copas de plata, que ha donado la Cía. Carb. e Ind. de Lota, para el Campeonato de los Barrios

Ha despertado gran interés entre los amantes del arte de la defensa propia el hecho que para el Domingo 27 de Agosto se anuncia en el Gimnasio de la Compañía Carbonífera el Gran Certamen denominado Campeonato de Box de los Barrios 1950.

Efectivamente hemos conversado con la directiva de la Asociación de Box la cual nos ha informado que hay ya 6 barrios representa-

En plena actividad se encuentra hoy el Club Infantil Unido para cumplir Programa Oficial Deportivo

Pedro Fernández su actual Presidente.—El nuevo Directorio está formado siempre por dirigentes jóvenes.

El club Infantil Unido ha cambiado su Directorio por el período 1950-1951 el cual quedó formado por jóvenes deportistas que se han formado dentro del ambiente de la sana costumbre que este club lleva desde su fundación.

Como se esperaba, un elevado número de niños se dió cita a una de las salas del Gimnasio para elegir el nuevo Directorio. El señor Pedro Fernández es su actual Presidente.

El señor Fernández es un joven dirigente que gusta mucho por el buen decir y el buen pensar que tiene para con los infantiles, pues así lo ha demostrado siempre.

Entrevistamos el señor Fernández para saber cual sería su programa para este año por desarrollar y nos responde que por el momento sería la práctica del fútbol mientras se consiguen los medios para desarrollar uno de sus más grandes propósitos: las charlas culturales, de física, lectura selecta, etc., que se darán todas las semanas por personas de vasto conocimiento en estos ramos, contando ya con una colección de libros instructivos que adquirieron el año pasado para empezar y reunir así a sus socios cuando le corresponda, que serán, según nos dijo, los días Miércoles y Sábado de 15 a 17 horas.

"La Opinión" conocedor de la magnífica labor que desarrolla esta institución, por el alto espíritu que los dirigentes han puesto para labrar el camino de la sabiduría a los niños, militantes de este hermoso club por su brillante y reconocida tarea que ejercen por tradición, felicita al nuevo Directorio, especialmente a su Presidente, deseándole toda clase de éxito en la lucha deportiva.

El Directorio Honorario y efectivo está compuesto de la siguiente forma:

DIRECTORIO HONORARIO

Presidente, señor Octavio Astorquiza.
Vicepresidente, señor Orlando Bodilla.
Secretario, señor Francisco Madrid.
Tesorero, señor Fernando Spoerer.
Directores, señores: Ramón Carrasco, Carlos Duarte y Daniel Copaja.

DIRECTORIO EFECTIVO

Presidente, señor Pedro Fernández.
Vicepresidente, señor Audito Rodríguez.
Secretario, señor Juan Carrasco.
Tesorero, señor Carlos Fernández.
Director, señor Rafael Pastor.



Directorio del "Tani" B. C.

La Asociación Infantil de Fútbol ha renovado su Directorio

Su actual Presidente es el Sr. Guillermo Riquelme

La Asociación Infantil de Fútbol ha renovado su Directorio el cual regirá los destinos del período 1950-1951. Sus dirigentes son jóvenes activos que esperan cumplir su programa deportivo que han trazado para levantar el espíritu de la muchachada que practican activamente el fútbol.

Grupos de determinados sectores de Lota Alto y Lota Bajo, en su afán de seguir luchando para que los niños practiquen el fútbol en forma moderada y prudente, se han puesto en actividades, después de su período de receso reglamentario.

Conversamos con el señor Presidente y nos manifestó que su primer paso por dar es adquirir los premios para la presente temporada ante el comando máximo de esta Junta, a ser:

BARRIOS

Chiflón, La Playa, Fundición, Matadero, Bonneh y San Martín, faltando por el momento los representantes del Barrio Central de Lota Alto.

Las inscripciones de los aficionados se recibirán en la sede de cada barrio los que a su vez deberán entregarlas al Comando Máximo el 8 de Agosto, fecha que quedarán canceladas para proceder a los exámenes médicos y sorteos en las categorías respectivas, una vez la Cía. los días Martes 8 y Miércoles 9 de Agosto, de 11 a 13 y de 17 a 21 horas, impostergablemente.

efectuado el pesaje oficial, que se llevará a efecto en el Gimnasio de

Asimismo fuimos informados de los valiosos premios a disputarse en este Gran Torneo, y enumerados los que hasta ahora ha recibido la Asociación de Box, como ser:

8 hermosas Copas donadas por la Cía. Carbonífera e Ind. de Lota.

9 cortes de casimir, premio de la Asociación.

9 maletines de equipo, premio de la Asociación.

9 medallas de plata y 9 diplomas donados por la I. Municipalidad.

Con todo esto, esperamos que el Campeonato de Box de los Barrios de 1950 sea coronado con el mayor de los éxitos y dote a este querido pueblo de hombres recios, como lo fueron Wallango Melgoza, Celestino González y otros.

El programa oficial de esta gran justa será debidamente confeccionado por la Asociación de Box de Lota en una fecha próxima.

esto subsanarán uno de los graves inconvenientes que tienen para hacer deporte entre los pibes que, sin duda alguna, más tarde defenderán la casaca que hoy está en juego por el alto prestigio del fútbol local.

Los clubs participantes son: Deportivo Infantil Unido, Deportivo David Arellano, Deportivo Infantil Peñarol, Deportivo Lord Cochrane, Deportivo Estrella del Sur, Deportivo Unión Plazuela y Deportivo Infantil Alianza.

El Directorio honorario y efectivo está compuesto por las siguientes personas:

DIRECTORIO HONORARIO

Presidente, señor Armando Hodge.
Vicepresidente, señor Octavio Astorquiza.
Secretario, señor Guillermo Videla Vial.
Tesorero, señor Felipe Solé.
Directores, señores: Fernando Spoerer, Armando Fontena, Humberto Laurié y Cornelio Valle.

DIRECTORIO EFECTIVO

Presidente, señor Guillermo Riquelme.
Vicepresidente, señor Florindo Parra.
Secretario, señor Pedro Fernández.
Tesorero, señor Desiderio Olate.
Director, señor José Vergara.

Organizóse Asociación de Pimpón en nuestra ciudad

Preside don Luis Godoy

En reunión efectuada el Martes 11 de Julio y con asistencia de los clubes: Yale Sporting Club, Luis Alberto Acevedo, Manuel Rodríguez, Luis Cousiño, D. Fenner y Heleno, se constituyó oficialmente la Asociación de Pimpón de Lota, recayendo estas designaciones en las siguientes personas:

Presidente, señor Luis Godoy S.; Vicepresidente, señor Armando González R.; Secretario, señor Luis Manríquez S.; Tesorero, señor Bernardo Pereira C.; Director, señor Raúl Espinoza T.

Este entusiasta Directorio empezará muy pronto sus labores, pudiéndose anticipar que el Lunes próximo iniciará oficialmente sus labores correspondiente al año 1950.

Servicio Meteorológico de Lota Alto

Observaciones registradas hasta el 23 de Julio de 1950 y su comparación con el año anterior en igual lapso.

TERMOMETRIA

Temperatura	A la sombra 1949	1950
Máxima del año	30°	27°
Mínima del año	1°	3.9

BAROMETRIA

Presión atmosférica	1949	1950
Máxima del año	775	773
Mínima del año	757	748

HIGROMETRIA

Humedad del aire	1949	1950
Máxima del año	80	79
Mínima del año	53	56

PLUVIOMETRIA

Milímetros de agua caída	1949	1950
Total hasta la fecha	801,4 mm.	766,0 mm.
Total en el año	943.5 „	

AGUA CAIDA EN 1949 Y SU COMPARACION CON EL PRESENTE AÑO

Meses del Año	1949		1950	
Enero	—,—	mm.	—,—	mm.
Febrero	29,2	„	1,1	„
Marzo	63.1	„	68.1	„
Abril	28,7	„	111,1	„
Mayo	324,4	„	261,5	„
Junio	295,0	„	228,3	„
Julio	66,3	„	95,9	„
Agosto	36,4	„	—,—	„
Septiembre	12,1	„	—,—	„
Octubre	1,2	„	—,—	„
Noviembre	28,9	„	—,—	„
Diciembre	58,2	„	—,—	„
TOTAL ..	943,5	mm.	766,0	mm.

TRATE DE SITUARSE SIEMPRE BAJO LA PROTECCION DE UNA VIGA. LA PRECAUCION EVITA ACCIDENTES

Luciendo pergaminos "TANI B. C." venció amplia e inobjetablemente al "FIAP B. C." de Tomé, el Sábado 15

Campos, Arriagada y Luna fueron las mejores figuras del match

Ante un numeroso público que pagó una suma alzada, se llevó a efecto el sábado 15, a las 21.40 horas, en el Gimnasio de la Compañía Carbonífera e Industrial de Lota, el gran match de box inter icaradades entre los potentes clubes del Tani B. C. y Fiap B. C., velada que, en honor a la verdad transcurrió dentro de un predicamento pujante, agradable y dramatico, terminando con el triunfo holgado de los dueños de casa.

Tenemos que agregar que este espectáculo programado por el Tani B. C. constituyó algo realmente extraordinario y es talvez lo mejor que hemos presenciado en lo que va torrido del año. Los hombres de Raúl Espinoza, comprendiendo talvez la inmensa responsabilidad que se echaban sobre sus hombros, se prepararon bien y dieron espectáculo y de los buenos al vencer inobjetablemente en casi todas las peleas a caracterizados rivales. Fiap, nos demostró su real valia, pero nada pudo ante rivales mejores, debiendo contentarse con dos triunfos y un empate.

EL PROGRAMA

Categoria Pluma:

Héctor Correa (Tani) vs. Eleazar Sandoval (Fiap). Desde el principio se pudo advertir que estos muchachos están verdes para faenas de esta naturaleza, especialmente el nuestro que demostró una total orfandad en relación con el arte de las cachetadas, entregándose como un niño mal criado. Ganó bien Sandoval.



Boxeadores del Tani B. C., Juan Albornoz y José B. Fernández, del peso liviano

Categoria Liviano:

Juan Albornoz (Tani) vs. Marco Miranda (Fiap). Excelente encuentro; gustó ampliamente al respetable. Esta pareja luchó como leones y ofreció un match lleno de alternativas dramáticas y pujantes. Ganó Albornoz.

Categoria Mosca:

Enrique Fuentes (Tani) vs. Sergio Alvarado (Fiap). Estos mozalbetes brindaron talvez el pleito más negro de la noche, pues la lucha se redujo a simples golpes proporcionados al aire y a "un arranque, tira y arranque". Triunfó Alvarado ligeramente.

Categoria Liviano:

Bernabé Fernández (Tani) vs. Humberto Sánchez (Fiap). Combate sensacional y bueno. Los "pibes" conjugaron una acción francamente emotiva. Ganó por puntos Fernández.

Categoria Pluma:

Benedicto Suazo (Tani) vs. Manuel Araya (Fiap). Fué un evento menos que regular, ya que no hicieron nada positivo que pudiera mantener el interés de la hinchada, terminando sin pena ni gloria en un empate.

Categoria Pluma:

Pedro Luna (Tani) vs. Servando Sáez (Fiap). Con golpes de derecha e izquierda, Luna, desde el principio cortó prácticamente la iniciativa a Sáez, logrando vencerlo ampliay totalmente al tercer round, por puntos. Fué un comparendo de los buenos y en que ganó el mejor.



Boxeadores del Tani B. C., Alfredo Ortúzar y Pedro Campos, del peso mosca y gallo



Boxeadores del Tani B. C.: Ernesto Suazo y Héctor Correa, del peso pluma

Categ. Medio-Mediano:

Domingo Ariagada (Tani) vs. Hernan Roble (Fiap). Lucha pareja y altamente emotiva; ambos púgiles rinden todo el exigeno de sus calderas, pero sin embargo, Arriagada, con más prestancia y con punch demoledor, logra hacer suyo el combate, que, despues de todo, fué sensacional y que dió pábulo a la alegria de los habitúes.

Categoria Gallo:

Pedro Campos (Tani) vs. Montenegro (Fiap). Reeditando Campos performances pasadas, dió a Montenegro una paliza de grandes proporciones, logrando imponerse por amplio margen en los tres round, finalizando aquel en la lona poco antes de terminar el último round.

Francamente Campos nos dió una vez más demostración efectiva y concreta de sus grandes condiciones.

NUESTRA IMPRESION

Frente al desarrollo de esta magnifica velada boxeril es muy poco lo que tenemos que agregar; sin embargo, es necesario destacar que el Centro de Box Tani B. C., cumplió una faena meritoria y ostensible, tanto en la presentación de sus púgiles, como la brillante organización que sus dirigentes brindaron al espectáculo.

Campos, Arriagada y Luna, figuras estelares de esta velada de box, brillaron ponderablemente y fueron los hombres que se entregaron enteros por la causa minera, exhibiendo, por otra parte, una preparación cientifica y acabada sobre lo que significa un comparendo de "puñetes".

"Fiap" B. C. es un elenco de prestancia y que exhibe grandes valores. Todos sus púgiles son elementos que entienden el box y pueden salvar muchos espectáculos con la hombria de sus mozos. Son buenos a las derechas, como se dice vulgarmente.

(Comenta: Vijaro)



Boxeador del Tani B. C., Domingo Arriagada, del peso mediano y el estrenador Víctor Manríquez

"Nacional" triunfó sobre "Fanaloza" de Penco, en reunión boxeril del Sábado 22

Gálvez, Velásquez y Candia, los mejores hombres de los vencedores



Boxeador Thomas Novoa F., vice campeón de Chile en el año 1946 y destacada figura del "Nacional" B. C.

La justa boxeril, protagonizada por el Nacional B. C. contra Fanaloza B. C., tuvo un desarrollo interesante, logrando interesar vivamente al respetable, reunión que se resolvió con el triunfo de los dueños de casa que se efectuó el sábado 22 en el gimnasio de la Compañía Carbonífera e Industrial de Lota, ante un numeroso público que pagó la suma de $ 8.470.

En general, el programa fué sumamente vivo e interesante y dió motivos más que sobrados para el aplauso y el calor del público, finalizando con el legitimo triunfo de los muchachos de casa, éxito que se justifica por la ostensible faena efectuada.

EL PROGRAMA

Categoria Gallo: Raúl Riquelme (F), vs. Abraham Harros (QR). Fué un evento de los grandes y buenos, logrando Harros imponer su gran condición de luchador peleador de firmeza. Ganó muy bien.

Categoria Pluma: Arturo Villegas (F), vs. Domingo Candia (QR). Estos niños no justificaron su inclusión en el programa; dieron, en su gestión, una pobre y triste sensación de "colocarse los guantes por que sí y ante sí". Pese a todo, Candia fué más agresivo y por ello mereció el triunfo.

Categoria Liviano: Héctor Jara (F), vs. Osvaldo Ojeda (QR). Muy interesante acción protagonizaron estos mozalbetes, logrando muy sinceros aplausos. Venció Ojeda, pero, en realidad, debió ser empate.

Categoria Medio Mediano: José Inzunza (F) vs. Pedro Velásquez (QR). Imprimiendo Velásquez un juego rápido de golpes de derecha e izquierda, venció ampliamente a Inzunza.

Categoria Pluma: Luis Romero (F) vs. G. Troncoso (QR). Regular acción. Triunfó Romero, pero estimamos que este evento debió ser empate. Así al menos hablan las acciones.

Categoria Mosca: Víctor Lobos (F) vs. Juan Palma (QR). Lindo match. Estos púgiles cumplieron una acción bastante consagratoria, venciendo Lobos por su mejor actuación.

Categoria Gallo: Pedro Arias (F) vs. Miguel Gálvez (QR). Con prestancia y con esa experiencia que le dan los años, Gálvez electrizó prácticamente a Arias, venciendo por K. O. T. al primer round. Gálvez estuvo bien y nos dejó una grata impresión. ¡Adelante, muchacho!

Categoria Medio Pesado: S. Matamala (F) vs. Hernán Campos (QR). Linda lección; se prodigaron estos mozos como leones, venciendo Matamala.

NUESTRA PALABRA

Poco o nada tenemos que decir. Pero nos merece reparos, y muy hondos, la actuación de nuestro campeón Hernán Campos, quien demostró —así lo apreció la hinchada— una ordenada ostensible y una escasa preparación. De ahí su derrota. Quienes conocen a Campos jamás se habrían convencido de que un elemento de la calidad de Matamala pudiera vencerlo.

Este muchacho — que tiene grandes y magníficas condiciones— debe cuidarse más y no ofrecer espectáculos tan poco convincentes como el que nos ofreció el sábado último. El resto estuvo bien y de acuerdo con sus antecedentes.

Esta vez "Nacional" cumplió fielmente su compromiso, lo cual lo dignifica y enaltece.

(Jaramillo y Fuentes, corresponsales).



Boxeador del Tani B. C., Miguel Gálvez



Boxeadores del Nacional de Lota Miguel Gálvez y Pedro Arias del Fanaloza de Penco, que actuaron en la velada del sábado 22, ganando el representante del Nacional de Lota

Club de Rayuela del Centro Social de Mayordomos jugó con sus colegas de Schwager a quien vencieron por buen puntaje

Ambas instituciones se hicieron bonitos obsequios.—Hay interés por este deporte



Ha quedado definitivamente en marcha el Club de Rayuela del Centro Social de Mayordomos de esta localidad, y es así como ya ha tenido varios encuentros saliendo vencedor. Ultimamente jugó con sus colegas del vecino mineral de Schwager a quienes vencieron por un buen puntaje.

Fué una reunión rayueril de gran compañerismo y pudo observarse como los grupos convivieron ratos de sanas alegría.

Los colegas de Schwager trajeron hermosas obsequios a los lotinos, quienes también devolvieron la mano obsequiándoles algunos objetos de cerámica.

El Club del Centro Social de Mayordomos lo preside el señor Víctor M. Carrillo Fuentes, y consta de 2 equipos de honor y dos de segunda.

Se estrenan firmemente para enfrentar a serios compromisos que tienen por delante.

El Deportivo "Estrella del Sur" recibió dos Copas de la Compañía y una de la Municipalidad

Fueron ganadas por el campeón infantil de la temporada 1949.—Las bendijo el Cura Párroco Pedro Campos Menchaca.

Objeto de una ceremonia fué el recibimiento de dos copas que donó la Compañía Carbonífera y una la I. Municipalidad, las que fueron adjudicadas por el Campeón Infantil de la Temporada 1949 y por el Cuadro Juvenil del Deportivo "Estrella del Sur".

Dichas copas fueron bendecidas por el Padre Pedro Campos Menchaca y actuaron de padrinos el señor José Gómez y señora Inés Sáez de Gómez, el señor Humberto Chamorro A. y señora Hortensia Aguilar de Chamorro.

Después de este acto se sirvió un vermouth para continuar con una comida en el local del Centro de Mayordomos y durante la manifestación hubo cantos y coros que alegraron verdaderamente la fiesta social-deportiva, dándose por terminada con un animado baile hasta poco después de la media noche.

En reunión de atractivos contornos "Deportivo Arauco B. C." del vecino puerto venció al "Quintín Romero" el Sábado 8 de Julio

Justa de contornos atractivos y sencillamente gustosa fué la velada de box que protagonizaron los clubes del "Deportivo Arauco" y "Quintín Romero", el Sábado 8 de Julio, en el Gimnasio de la Compañía Carbonífera e Industrial de Lota y que, pese al mal tiempo reinante, logró contar con una numerosa concurrencia, la que ovacionó estruendosamente los combates programados, aventajando que, en líneas generales, tuvo un desarrollo —como ya se ha dicho— interesante y bastantemente halagador, finalizando con una justa victoria de los "araucanos".

Nuestra representación tuvo francamente una baja lógica y desde luego, inexplicable, pues los "Corbeaux" no exhibieron esos artistas que han hecho siempre grande al "decano", perdiendo lamentablemente casi todos los combates. Y más aún, algunos demostraron oscuridad total en el aspecto físico, brindando una acción poco convincente y escasa en colorido y emoción. En cambio, los "indios", no sólo lucharon bien, sino que dieron la sensación de disciplina corporal y preparación, factores que, en todo caso, son los fundamentos en que descansa una victoria.

Escapa a la crítica la excelente organización que los dirigentes imprimieron al espectáculo el que transcurrió en gran forma y dentro de normas de estricto cumplimiento, hasta los intereses del público asistente y de los pugiles que luchan por el prestigio de sus centros y de su tinchada.

(Comenta: VIJARO).

Reglamento de la Federación Internacional de Foot-Ball Asociación (F. I. F. A.)

(CONTINUACION)

siendo apelables ante el Directorio solamente las suscitadas entre las Asociaciones:

g) Ordenar, cuando lo estime conveniente, la revisión de los libros y documentos pertenecientes a las Zonas, Consejos Provinciales, Asociaciones o clubs;

h) Celebrar convenios con otras instituciones deportivas reconocidas, propendiendo por todos los medios posibles a los fines de la institución;

i) Proponer él o los Delegados que deben concurrir al extranjero en representación de la Federación y que le corresponde designar en mérito de este Reglamento; proponer él o los miembros de la Comisión de Asuntos Internacionales y de la Comisión de Organización de los Campeonatos Internacionales.

ART. 48.—Son atribuciones del Comité Central:

a) Declarar incorporados a la División de Honor a los clubs que cumplan las condiciones requeridas en el Reglamento Especial para el mecanismo de Ascenso y Descenso e indicar el club que deba abandonar la División de Honor por esa misma razón;

b) Cumplir y hacer cumplir los reglamentos que dicte el Consejo Central, el de las Competencias Oficiales, el Reglamento de Penalidades y el que se dicte especialmente para regular el Ascenso y Descenso;

c) Ratificar, modificar o dejar sin efecto los castigos impuestos por los clubs a los socios de la División de Honor;

d) Imponer los castigos especificados en los Reglamentos;

e) Resolver las divergencias suscitadas entre los clubs afiliados a la División de Honor;

f) Proceder, cuando lo estime conveniente, a la revisión de los libros o documentos pertenecientes a los clubs de la División de Honor;

g) Celebrar convenios con otras instituciones deportivas reconocidas, propendiendo por todos los medios posibles a los fines de la institución;

h) Proponer los Delegados que deban concurrir al extranjero en representación de la Federación y que le corresponde designar en mérito de estos Reglamentos, como también designar los miembros de las Comisiones de Asuntos Internacionales y de Organización de los Campeonatos Internacionales;

i) Organizar la competencia oficial de los clubs de la División de Honor.

DEL PRESIDENTE

ART. 49.—El Presidente, como representante de la Federación, tiene especialmente los siguientes deberes y atribuciones:

a) Presidir las reuniones del Directorio y del Consejo Superior y en tal carácter decidir la oportunidad de dar por terminadas las discusiones, así como el orden en que hayan de ser sometidas a votación las indicaciones. Adoptará sus determinaciones de acuerdo con las normas usuales en las asambleas deliberantes, entendiendo todos los poderes que se otorgan, generalmente, a los personeros encargados de presidir estas reuniones;

b) Resolver cualquier caso urgente que se ofreciere, debiendo dar cuenta de ello al Directorio en la sesión más próxima;

c) Velar por el cumplimiento de los Estatutos, de los Reglamentos y de los acuerdos que legalmente se tomen;

d) Ordenar las citaciones a sesión del Directorio y del Consejo Superior;

e) Subscribir las actas, comunicaciones o documentos de la Federación;

f) Firmar, con el Tesorero, los giros bancarios.

g) Firmar, a nombre de la Federación, los contratos que ella efectúe.

h) Poner Vº Bº a todo los pagos que deba efectuarse;

i) Perseguir judicialmente a los que malversen fondos ,destruyan o dañen los objetos o bienes de la Federación;

j) En general supervigilar y dirigir la marcha general de la Federación;

k) Presentar anualmente al Consejo Superior, en la sesión ordinaria del mes de Marzo, la Memoria sobre la marcha de la institución, la cual, una vez impresa, debe enviarse a las Asociaciones y clubs afiliados;

l) Autorizar la inversión hasta de $ 5.000.— (cinco mil pesos) sin consulta previa al Directorio, pero debiendo dar cuenta en la sesión más próxima que se efectúe;

m) Dirimir con su voto los empates que se puedan producirse;

n) Presidir, por derecho propio, las Delegaciones que vayan al extranjero:

o) Presidir, por derecho propio, cuando lo estime conveniente o cuando así lo acuerde el Directorio, las reuniones de los Comités General y Central, el Consejo General de las Asociaciones y Consejo Central de los clubs de la División de Honor;

p) Representar a la Federación judicial y extrajudicialmente.

DE LOS VICEPRESIDENTES

ART. 50.—El Vicepresidente que reemplace al Presidente tendrá las mismas atribuciones y deberes que éste. Este reemplazo se producirá cuando el Presidente deba ausentarse del país en comisión de la Federación, por enfermedad o por otras circunstancias imprevistas. Será Primer Vicepresidente el correspondiente al Comité General y Segundo Vicepresidente al correspondiente al Comité Central.

El Comité General y el Central y sus Consejos correspondientes serán presididos por cada uno de los Vicepresidentes nombrados, con las atribuciones y deberes del Presidente, incluso la atribución de dirimir los empates que puedan producirse en las votaciones.

Descontada la participación que corresponde a la Federación, los fondos restantes de las entradas que obtengan los clubs de la División de Honor se pondrán a disposición del Comité Central y la administración de estos fondos corresponderá al Vicepresidente de este Comité y del Tesorero de la Federación, de acuerdo con los reglamentos respectivos.

(Continuará).

Colaboración de la profesora Srta. JULIA FUENTES

COMPOSITORES CHILENOS

(SEGUNDA PARTE)

René Amengual.— Actual Director del Conservatorio Nacional de Música.

Los compositores chilenos son modestos y parcos en sus iniciativas. Trabajan algunos silenciosamente y de repente presentan la sorpresa de obras que son realmente buenas.

Así, René Amengual, ha hecho una demostración de su capacidad creadora en diversos géneros, como por ejemplo, en piano, canciones y una serie de obras corales, a voces iguales o mixtas. Estuvo dos meses en Nueva York, en la Escuela de Música de la Universidad de Rochesel y Osting. En 1940 dió un Concierto, que fué calurosamente acogido. Amengual presentó en su producción de piano algunos trozos breves: una sonatina, la Introducción y Allegro para dos pianos en las composiciones para canto "cinco lieder" sobre textos de diversos poetas, y en cuanto a coros, un madrigal y un motete seguido de cuatro coros a voces iguales que forman parte de sus canciones escolares, premiadas en los concursos de la Sociedad de Amigos del Arte. Oidas así, en serie, las obras de Amengual presentan ya ciertas características generales que se acentúan a medida que han ido evolucionando y que podemos apreciar a través de sus composiciones que pertenecían a varios años.

Es un músico fino, delicado, tiene un concepto más o menos justo de la forma y en ese sentido, el maestro Allende le ha acentuado la exigencia de claridad. La armonía que emplea es novedosa y se ha ido liberando de un ravelismo inicial.

Como pianista, Amengual sabe escribir para su instrumento, la música suena bien en sus manos.

Lo único que se desea es ver acentuarse en él una politonia más libre, pues aun está un poco amarrado a la trama armónica.

Otras de sus obras "Tórtola Amante", "La Luna se Enoja", "Canción Chilena", "El Niño en la Ronda", etc., etc., expresan sensibilidad e imaginación.

(Fin segunda parte)

Programación del Teatro de Lota Alto

AGOSTO DE 1950

Martes 1.º—"AL VENCEDOR".—Gran producción norteamericana, de carácter dramático, interpretada por Dennis Morgan, Victor Francen y Viviica Lindfors. Persecuciones, tiroteo, canciones y amenazas bélicas. Argegados, etc.

Miércoles 2.—"LA MONEDA TRAGICA".—Un estreno soberbio de acción, interpretada por George Montgomery y Nancy Wild. Además 14.ª función de la serial "LA SOMBRA DEL TERROR".

Jueves 3.—"UN JOVEN DE SUERTE".—Formidable estreno norteamericano, comedia musical, interpretada por Vivian Blaine, Harry James, Carmen Miranda y Phil Silvers. Una cautivante película con la graciosa estrella brasilera Carmen Miranda y el no menos famoso Harry James. Actualidades, etc.

Viernes 4.—"LOS ULTIMOS DE FILIPINAS".—Grandiosa producción mejicana dramática-guerrera, interpretada por Armando Calvo, Nai Fernández, José Nieto y Guillermo Marín. Esta película obtuvo el primer premio de la cinematografía española. Vea Ud. esta joya en que hay amor, odio, confianza, muerte y traición. Una aldea en llamas entre bosques impenetrables. Un romance ardiente como la selva tropical. Sinopsis, actualidades.

Sábado 5.—"DIME CON QUIEN ANDAS" Y "AVENTURAS DE LA PANDILLA".—Un gran estreno de la Universal, una película humana y para los niños que crecen. Los padres también deben verla. Es este un triple programa y el final la serial, con su 8.ª función "PELIGROS DE LA POLICIA MONTADA".

Domingo 6.—"VENUS ERA UNA MUJER".—Sobresaliente producción norteamericana distribuida por Universal, de carácter fantasía musical, interpretada por Eva Gardner, Robert Walker, Dick Haymes. Una fantasía romántica, sonriente encarnada en un lujoso espectáculo que cuenta con hermosa melodias. Actualidades, agregados, etc.

Lunes 7.—"ROMANCE SIN PALABRAS".—Un gran espectáculo es esta película argentina, de carácter dramático que ha tenido sonado éxito y que es interpretada por F. Ferrario. Actualidades, agregados, etc.

Martes 8.—"LOS AMANTES".—Producción norteamericana, interpretada por Cornel Wilde y Patricia Knight, intervienen en una trama de intensa emotividad. Agregados. actualidades, etc.

Miércoles 9.—"LA LLAVE SANGRIENTA".—Sensacional estreno de la 20th Century Fox, de carácter policial, interpretada por Kent Taylor y Dennis Hoey. Además la 13.ª función de la extraordinaria serial "LA REINA DEL CONGO".

Jueves 10.—"LA BAILARINA SERPIENTE".—Un magnífico estreno norteamericano musical de gran lujo, interpretada por Maria Roce y Kora Terry. Actualidades, agregados, etc.

Viernes 11.—"CLAUDIA Y DAVID".—Una encantadora película sentimental, interpretada por Dorothy Mc Guire, Robert Young, Mary Astor. Claudia y David, personajes de un hogar igual que todos y en el que se conoció el verdadero amor.

Sábado 12.—"LA VENGANZA DEL LOBO".—Soberbio estreno de aventuras en tricolor por Roy Rogers, con Trigger, el caballo más listo que ha pisado la pantalla. Además la 9.ª función de la serial "LA POLICIA MONTADA".

Domingo 13.—"PATRIA NUEVA".—Super gigante producción norteamericana, de carácter dramático, interpretada por Dana Andrews y Marta Toren. Esta película "Patria Nueva" es la realidad llevada a la pantalla, de la guerra en alguna parte del mundo. Veala es interesante. Actualidades, sinopsis, etc.

Lunes 14.—"SEÑORA TENTACION".—Magistral producción mejicana, interpretada por Hilda Sour, David Silva, Susana Guizar y Agustín Lara y su orquesta. Ud. oirá los boleros "Señora Tentación", "Solamente una Vez" y otras canciones de Hilda Sour. Es una película mejicana sensacional que no debe perderla. Agregados, etc.

Martes 15.—"LOS TRES NOVIOS DE MARIA".—Extraordinaria producción norteamericana, comedia interpretada por Diana Durbin, Edmond O'Brien y Ray Collins. Un ilo sentimental que conmueve la Casa Blanca y que hace intervenir al propio Presidente de EE. UU. Carcajadas, romance, canciones y hermosas melodias de Diana Durbin.

Miércoles 16.—"JOYAS ROBADAS" Y "LA CHISMOSA".—Triple programa en Matinée, Selecta y Noche. Además la segunda función de la más hermosa de las seriales de los actuales tiempos "LA REINA DEL CONGO".

Jueves 17.—"PIEDAD CRIMINAL".—Una grandiosa película realista y tomada de la vida humana a todo estelar, de carácter dramático, interpretada por Fredrich March, Ed. O'Brien y Florence Eldrige. Actualidades, noticiarios, etc.

Viernes 18.—"CRIMEN SIN CASTIGO".—Sobresaliente producción norteamericana de la Fox Films, de carácter policial, interpretada por Dana Andrews, Jane Wyatt y Taylor Holmes. Un extraordinario film policial en que nunca se descubrio al hechor. Un fiscal que arrebata a un sospechoso de la silla eléctrica. Noticiarios, etc.

Sábado 19.—"EL PENDENCIERO".—Soberbio espectáculo es donde se ven hombre contra hombre y bestia contra bestia por el dominio del Oeste. El cinecolor, interpretada por Sunny Tuffs, Bárbara Britton y George "Gabby" Hayes. Además una serial con el 10.º función "PELIGROS DE LA POLICIA MONTADA".

Domingo 20.—"CAGLIOSTRO, EL DESALMADO".—La mas extraordinaria producción norteamericana, de carácter dramático, sólo para mayores, interpretada por Orson Welles, Nancy Guild, Akin Tamiroff y Valentina Cortesse. Es la versión de Alejandro Duma sobre la vida de Cagliostro llevada al cine en forma espectacular. Es la espeluznante comedia dramática de la época de María Antonieta. Actualidades, sinopsis, agregados.

Lunes 21.—"MUJERES DE SHANGHAY".—Sobresaliente producción norteamericana —trama— NO RECOMENDABLE PARA SESORITAS, es interpretada por Gene Tierney, Walter Auston y Victor Mature. Todo sucede en un lujoso casino de Shanghay y en donde lucen las lindas mujeres con su atavio seductor.

Martes 22.—"EL HOMBRE Y LA BESTIA".—Producción norteamericana, de gran carácter dramático, interpretada por Spencer Tracy, Ingrid Bergman, Lana Turner y Donald Crisp. El curioso caso de un médico que por hacer un experimento en si mismo, quedó sufriendo las consecuencias de él. Actualidades, sinopsis.

Miércoles 23.—"URUBU, EL PUEBLO BUITRE".—La más atractiva exhibición de la más espectacular producción de aventuras filmadas en plena selva. La más sanguinaria cacería del hombre por el hombre. Además "LA REINA DEL CONGO".

Jueves 24.—"EN UN CASTILLO DE FLANDES".—Producción alemana, interpretada por Sacha von Bolvary y Martha Eggers como la principal actora, en donde se deja oir sus canciones en un tema sobrio y humano. Actualidades.

Viernes 25.—"LA CHICA DE NUEVA YORK".—Magnífica producción norteamericana, interpretada por Dorothy Lamour, Charles Laugthon, George Montgomery y William Frawley. Un tema romántico y muy divertido. Actualidades, etc.

Sábado 26.—"PUÑOS DE ORO".—Magistral producción norteamericana. Creación de Mickey Rooney, quien con sus maravillosos puños llega a ser famoso. Además la serial con su 11.ª función "PELIGROS DE LA POLICIA MONTADA".

Domingo 27.—"RENUNCIACION".—Super producción norteamericana de carácter dramático, interpretado por Clark Gable, Lana Turner, Anne Baxter, Jhon Hoddiak y Cladys Cooper. Un amor que surge inesperado y arrogante en medio del fragor de la metralla y de los cañones. Es una insuperable película. Noticiarios, etc.

Lunes 28.—"MI ESPOSA BUSCA NOVIO".—Gran estreno mejicano, interpretado por Marga López y Abel Salazar. Es una más del material mejicano que gusta tanto por sus coloridos y bonitas canciones. Noticiarios, etc.

Martes 29.—"LA DAMA DE LAS CAMELIAS".—La recordada producción que jamás se olvida, interpretada ahora por Robert Taylor y Greta Garbo. Fundamento un amor imposible y una felicidad que sólo tuvo destellos. Noticiarios.

Miércoles 30.—"RECUERDOS DE UN ANGEL".—Producción argentina por el famoso Pepe Iglesias, que con sus oportunos chistes hace reir de buena gana. Además la gran serial "LA REINA DEL CONGO".

Jueves 31.—"MI MADRE ADORADA".—Una grandiosa producción mejicana, interpretada por SARA GARCIA y ABEL SALAZAR. Es una película de ternura y humanidad que logra conmover hasta las lágrimas. No deje de ver Ud. esta joya mejicana por la incomparable Sara García que hace su mejor rol. Actualidades, noticiarios, etc.

¿QUIEN SERA JUAN SOLDADO?

¿De dónde le viene su nombre al cerro Juan Soldado y a la comarca en que ahora se levanta la gigantesca fábrica de cemento?

El origen de este nombre se remonta a la época colonial. En efecto, en La Serena, se había formado una colectividad de la cual eran dueños, ricos comerciantes venidos de España. Por esa época llegó a la ciudad un soldado español llamado Juan, hombre aventurero que tomaba la vida ligeramente. Cierto día detuvo en la calle a dos vizcainos ricos, con quienes quiso trabar conversación; pero éstos, con mucha seriedad, vestido se le rieron en sus barbas. Tipo ligero de cascos, el soldado desenvainó su espada, y después de una corta pelea, mató a los dos. Ese mismo día desapareció de La Serena, sin que se supiera más de él. Pasó el tiempo, y meses más tarde los habitantes notaron que todas las noches, en lo alto de uno de los cerros lejanos, se encendía una luz. Al cabo de un año, la luz desapareció y la curiosidad llevó a algunos a visitar la lejana cima del cerro. Allí encontraron, en una pequeña caverna, el cuerpo de Juan, vestido con hábitos monacales y sin vida. El hombre se había retirado a purgar su crimen en la soledad de aquel cerro, que desde entonces llevó el nombre de "Cerro de Juan Soldado"; el tiempo lo ha abreviado, hasta convertirlo simplemente en "Juan Soldado".

La comida arrojada al patio

Conocí a un hombre que solía dejarse arrebatar por la cólera, siendo ordinariamente su criado la víctima de su furia.

Había días en que todo lo que hacía, su pobre criado, era malo y hasta se llevaba la culpa de lo que no había hecho.

Llegó una vez el amo a su casa de muy mal humor y se sentó a la mesa. No sé si la sopa estaba fría o muy caliente, salada o sosa; el caso es que mi hombre furioso, toma la sopera y la tira al patio por la ventana.

Entonces el criado con la mayor seriedad, empieza también a tirar por la ventana el puchero, las legumbres, el asado, el pan, el vino y hasta el mantel.

—¡Insolente!—grita el amo fuera de sí—¿Qué significa todo esto? ¿qué son los tres?

—¡Señor—contesta el criado con mucha serenidad—perdone Ud. si le he entendido mal; yo pensé que quería Ud. comer hoy en el patio!

Comprendió aquel hombre la lección, sonriose de la presencia de ánimo de su criado y no volvió a caer en sus ridículos arrebatos.

La cólera envilece y esclaviza al hombre: la mansedumbre le gana los corazones.

AUMENTE SUS CONOCIMIENTOS

El color de los cuerpos es una interpretación cerebral. En efecto, la luz que dominamos blanca, está constituida por los 7 colores básicos que pueden observarse en el arco iris. De acuerdo con las más modernas teorías, cada uno de estos colores no son más que ondas de distintas frecuencias, siendo la mayor la que corresponde al violeta y la menor al rojo. Estas ondas reflejadas son captadas por el ojo y conducidas al cerebro donde son "interpretadas" en forma de color. Un cuerpo negro es el que absorbe todas las frecuencias y no rechaza ninguna. En cambio un cuerpo es blanco cuando refleja los siete colores.

Las nubes forman parte de la tierra, así como las montañas y en consecuencia acompañan a la misma en su movimiento de rotación. Si este acompañamiento no se produjere, la vida en la tierra sería imposible puesto que el huracán que se produciría arrancaría todo lo que se halla en la superficie.

Para formar un gramo de Hidrógeno se necesitan SEIS MIL QUINTILLONES de átomos.

En el año mil quinientos A. J. C. ya existían las especialidades en medicina lamentándose el pueblo de que hubiera un médico para cada enfermedad.

MUCHAS VECES EL CERRO "AVISA" CUANDO VA A CAER EN TOSCONES. APARTESE DE ESE LUGAR CUANDO SIENTA CAER PEQUEÑOS TROZOS DE TOSCA

PERFETTI, HERNANDEZ y Cía. Ltda.

CONCESIONARIOS

Economato Lota Alto

"COMO SIEMPRE A SUS ORDENES"

Ofrecemos a nuestra distinguida clientela, aparte de la gran variedad de artículos, los siguientes para el presente mes de Agosto

Camisas para hombres, en fina popelina, al precio rebajado de $ 260.— cada una

Tocuyos y artículos de Chiguayante, recién recibidos de la cuota del mes de Agosto. Consulte precios

De nuestra propia fabricación los artículos detallados a continuación:

Mamelucos para niños de 6 a 10 años, con tirantes, al precio desde $ 60.— hasta $ 90.—

Camisas en tocuyo listado, especial para trabajadores, cada una $ 70.—

Camisas de mezclilla, artículo muy durable-extra fuerte. Solamente a $ 100.—

Camisa de género, artículo Caupolicán, cada una $ 100.—

Camisas escocesas, gran variedad de colores y dibujos, solamente a $ 135.— cada una

"PILITAS PARA AGUA BENDITA, EN BAQUELITA"
Artículo especial para regalos

Pantalones de mezclilla, calidad ocho onzas, al precio de $ 198.— cada uno.

Overoles de mezclilla para niños, al precio de $ 175.—
Camisas tropicales, en tusor y popelina, para jovencitos

Poleras para niñitos. Mercadería rebajada de precio. Cada una $ 30.—
Dos por $ 50.—

Zapatillas Camperos y Mineros para obreros, al más bajo precio de plaza

En abarrotes mantenemos surtido completo. Jabón Milano, barras de 250 gramos, a $ 3.80 la barra

Vinagre en botellas para la mesa. Productos Pevisa, pollitos y langostinos en jalea

Cecinas Margozzini, recibiremos todas las semanas

Queso de leche, mantenemos un surtido fresco de ocho en ocho días. Directamente del productor

A nuestras cuentas corrientes reparto a domicilio - Atención especial

Litografía Concepción, S. A.

La Opinión de Lota

Año XXVII - N. 457
Lota Alto

Septiembre de 1950
Precio: $ 2.—

PERIODICO MENSUAL PARA LA REGION CARBONIFERA — LOTA Y CORONEL



1) Presentamos un mosaico de la actividad minera. Así ha llegado a los 98 años de existencia esta gran empresa chilena. Primitivas y rudimentarias herramientas se han convertido en maquinarias modernas y mecanizadas. En el grabado mostramos cómo el minero lleno de confianza y orgullo mira hacia un futuro mejor.

2) El 18 de Septiembre de 1950 se cumplen 140 años de Independencia Nacional. Imponente se levanta el monumento erigido a nuestro Libertador don Bernardo O'Higgins en Santiago de Chile.

3) Con brillo se dió comienzo al Campeonato de Box de los Barrios de 1950.

(Fotos de René Orellana Martínez).

Escribe: PEDRO MARDONES BARRIENTOS

GUARDAVIAS

Las primeras luces del alba fueron puliendo la encrespada comba del océano y el viento empezó a arrastrar lentos convoyes de agoreras nubes. A través de la fina urdimbre de la niebla podían perfilarse 5 a 6 botes pescadores y oíanse a intervalos las voces de sus tripulantes alanados en levantar las plateadas redes y espineles.

—¡Qué niebla más perra la que está entrando — decía uno — luego agregaba — hay que apurarse, muchachos!

—Mal rayo nos parta si no alcanzamos a llegar — agregaba otro y aún más distante casi un grito:

—A ver, Juan Manuel... cuidado con la tirá!

Y a medida que el viento se tornaba más cambiante, la conversación variaba al giro y la dirección. La maldita niebla podía momentos y no había manera de asfarse de ella. Ni una gaviota podía su mancha blanquecina sobre los mástiles.

Cerca recogada de las demás palabras, el hilván del viento enlazó unas frases:

—La mala pata no deja tranquilo al pobre Pedro Antonio... — hubo una pausa como cuando va ha desencadenarse una tormenta — el temporal del otro día barrió con el rancho y le tumbó "La Marcela" y anoche se le murió la mujer en el choque e los trenes.

—Puchas, la matanza grande! —dijo otra voz y donde se fondeaba ría el guardavias?...

—Arrancó el desgraciao — y como una maldidición agregó — ojalá se lo trague el mar y los pes cosas le coman hasta...

El viento se llevó el resto de la frase y el hombre acurrucado en el fondo del bote empezó a tiritar.

Desde las primeras horas de la madrugada un extraño temblor le sacudía el cuerpo. No lograba explicarse si era de miedo o de frío. Cuál fuera de estos motivos no le interesaba, lo cierto era que ya no podía tener tranquilidad.

La última frase pronunciada por los pescadores le había hecho estremecer y revolviéndose en el vientre de la embarcación elevó la mirada al cielo como implorando el perdón del Ser Supremo.

Su cerebro semejaba el caldero de una máquina en movimiento y tan sólo el roce de la niebla lograba mantener el equilibrio necesario para sostener la recia lucha con los elementos.

De la tormenta, recordaba muy poco, más bien NADA...

* * *

Ya el crepúsculo había prendido sobre el pecho transparente de la tarde la más pura estrella vespertina.

Movió la palanca para dar paso al tren de gases que venía llegando, al mismo tiempo que el señalero agitaba la banderilla indicando vía libre. (No se explicaba como pudo la locomotora de tres mil demonios ir ha inscrustarse en la serie de vagones detenidos).

Y se produjo la catástrofe. Llamas, llamas, gritos por doquier como centellas y un hacinamiento macabro de metales y maderas.

Su primer impulso fué correr en auxilio de los desesperados pasajeros que se atropellaban en las plataformas o gemian bajo los fierros retorcidos sin saber cómo — obrando tal vez por un hondo impulso humanitario — se halló a los pocos minutos arrojando agua con un balde para aminorar el incendio provocado en los vagones madereros.

En medio de toda esa confusión nadie se acordó de él, pero era seguro que una vez restablecida la calma, los guardias procederían a arrestarlo.

Y tuvo MIEDO.

¡El no era culpable!

Había que intentar algo. Buscó todas las posibilidades que le ofrecían cierta garantía de libertad en caso de que lo encarcelaran, pero aun así estaba convencido que una vez preso le sería imposible probar su inocencia y decidió huir.

Saltando entre durmiente y durmiente llegó al final de la estación. Antes de perderse en las tinieblas de los apartados callejones del puerto, pudo percibir el bocinazo fúnebre de la ambulancia y divisar la luz roja del farol del guardalineas.

Al pasar por la caleta pescadora concibió una idea luminosa. Sobre la comadra horizontalidad del mar se mecían algunos botes. Agazapándose en las sombras fué acercándose al más próximo. Faltaban unos diez metros... cuando una puerta arrojó su rectángulo de luz sobre la arena y un hombre echó a andar por la playa en dirección al muelle. Avanzó otros cinco metros y se detuvo. Una pequeña fogata se consumía lentamente lanzando escupitajos sanguinolentos sobre la piscotada sábana de espuma.

Se arremangó los pantalones hasta las rodillas, lanzó los zapatos dentro del bote y asegurando bien los remos, empezó a entrar en el agua. En ese momento alguien le gritó:

—¿Dónde vas, Pedro Antonio?

El no contestó y siguió empujando la embarcación más aprisa temeroso de salir pillado.

De nuevo la voz del hombre llegó interrogante aleteando sobre su cabeza y esta vez sin hallar qué decir le contestó:

—Voy a la isla. Tengo que...

El rumor de la resaca apagó los sonidos y se hizo a la mar; recordando apenas que cuando pequeño —en esa multiplicidad de torrentes que hay en el sur — atravesó una vez en una improvisada embarcación con la única ayuda de una rama de peumo.

Sin embargo el temor y el iric le daban bríos para seguir remando. Hubo momentos en que estuvo decidido a volver a tierra y ocultarse en los cerros espetando que la apresaran, pero allí en el mar podía encontrar trabajo seguro o muerte o su libertad.

Cansado de remar. Extenuado... se durmió.

El rumor sordo del mar pasaba bajo la proa del bote aceitando su rítmico y eterno engranaje. Era como si el mar estuviera encadenado y pugnara por libertarse.

No supo cuántas horas durmió. Su cerebro había descansado, pero ahora con la claridad del día otra vez los fantasmas de la tragedia ellos y sus pupilas. Si alguien le hubiese mirado en ese momento a los ojos habría encontrado acechando en el fondo de ellos: sangre, llamas, maderos carbonizados y metales retorcidos.

La niebla había levantado un muro sólido de la embarcación y no era posible distinguir nada que estuviera a un metro más allá de ella.

A juzgar por la claridad ya deberían ser las nueve de la mañana. En la hora del desayuno y el hombre se acuerda con más intensidad del hogar cuando tiene hambre, pues seguramente en esas instantes su esposa y sus tres hijos están esperando ser llegado junto a una camouflada taza de café y esquivo pan cotidiano.

Después de permanecer tantas horas a la deriva, el hambre y la sed empezaron ha ecosarle. La primera la podía soportarla, pero la sed sólo lograba aplacarla a medias lamiéndose las manos.

La desesperación empezó a clavar sus garfios en el interior. Muerto de hombre y de sed en medio de la soledad y ante la tormenta que se aproximaba agigantándose en el horizonte.

Acaso no habría sido mejor entregarse a la justicia, antes que aventurarse en la inmensidad del océano?

Ya era tarde. La niebla se había despejado para dar paso a la furia desencadenada de los elementos y el bote empezó a danzar audazmente sobre las encrespadas montañas de agua y de sal.

El viento arreció hasta convertir el mar en un infierno y el hombre empapado y tiritando sobre el timón no sabía qué decidir: si continuaba luchando o se lanzaba en demanda de la playa con la vaga esperanza de salvarse.

Mientras trabajaba febrilmente achicando el agua con la porusa de sus manos, el golpe violento de una ola encrespada tumbó la embarcación y el desdichado guardavias vió llegar su último momento...

* * *

Sobre las resbaladizas rocas cubiertas de algas de los acantilados de la isla se balanceaban los restos de la embarcación. Cerca de los despedazados maderos emergía el cuerpo destrozado de un hombre. No tenía más señales de identidad que una estrella marina flotando sobre el pecho.

Las peces habían oído la maldición de los pescadores.

P. M. B.

Colaboración de la profesora Srta. JULIA FUENTES

COMPOSITORES CHILENOS

OCARIOS COTAPOS: En 1945, en misión de acercamiento cultural entre Chile y Argentina, fuvo señalados éxitos tanto por sus obras de compositor como en su trabajo de dar a conocer el estado y progresos alcanzados por nuestra vida musical. El conocido Director de Orquesta Albert Wolf, declaró por la prensa que se proponía hacer conocer en Europa entre las composiciones de otros músicos la de Ocarios Cotapos. Además dijo: "este es uno de los músicos del Nuevo Mundo que más me interesan".

Su obra: "Los Invasores", es de recia factura moderna.

DOMINGO SANTA CRUZ: Actual decano de la Facultad de Bellas Artes; profesor del Conservatorio Nacional.

En un Congreso Internacional de música celebrado en Washington fueron interpretadas las "Tres Piezas" para violín y piano.

La crítica comentó muy elogiosamente el éxito alcanzado por la música de este compositor. La New Music Edition realizó la impresión de las "Tres Piezas" para violín y piano, lo que contribuirá grandemente a su difusión y por lo tanto, en parte, al conocimiento de la música chilena en los EE. UU. Tiene piezas para niños, como "Imágines infantiles, una Sinfonía, obras sinfónicas, para orquesta de cuerdas y cantos de soledad.

PROSPERO BISQUERTT: Hizo algunos estudios en la Escuela de París donde ganó una medalla por sus composiciones. Tiene obras sinfónicas para orquesta, obras para piano, entre ellas, su celebre Vercus. "La niñita regalona".

ENRIQUE SORO: Nacido en Concepción; hizo sus estudios en Santiago y se perfeccionó en Italia donde se tituló de maestro de armonía y alta composición. A su ingreso al país fué nombrado profesor auxiliar de armonía y piano.

Entre sus obras tiene una serie de piezas como el Andante Apasionato, Sonata para piano y una Sinfonía para piano y orquesta, etc.

ADOLFO LENG: Otro de nuestros compositores chilenos. Tiene obras como Imágenes y Estampas, etc. además una serie de obras para música de Cámara y Orquesta.

ANIBAL ARACENA: Discípulo de Decker, fué uno de los alumnos más aventajados.

Ha publicado varias composiciones para piano y violín. Actualmente es organista y profesor de Teoría y Piano.

ALFONSO LETELIER: Sus obras como Otoño, poema para canto y piano (letras de Gabriela Mistral), Siute Grotesca, para piano, poema para viola y piano.

MARIA LUISA SEPULVEDA: Profesora del Conservatorio Nacional, anduvo en Buenos Aires en visita artística para aumentar su cultura musical.

JUAN ORREGO SALAS: Becado por la Fundación Rockefeller en la asignatura de musicología general y en las especialidades de dirección Coral y Composición, en la Universidad de Columbia, New York, presentó al finalizar su primer semestre de estudios una Sincita para violín y piano ejecutada por Abraham Soft y la pianista Reala Sadowsky. A consecuencia de la favorable impresión producida por la obra en el teatro de la Universidad de Columbia, Orrego Salas fué invitado a presentarse como candidato a miembro de la Sociedad Internacional de Música Contemporánea que tiene su sede actual en los EE.UU. La admisión a este organismo se otorga previo un estricto análisis y ejecución de las obras presentadas ante el jurado correspondiente.

La sonata para piano y violín de Orrego fué ejecutada en tres nuevos conciertos públicos y grabada en discos, como así mismo trasmitida para toda América.

En 1945 dictó un concierto de música chilena al que asistió una numerosa concurrencia, siendo ejecutadas obras de los compositores chilenos ya mencionados.

Por esos caminos que llevan de lo más humilde a lo glorioso, de la aspereza a la dulzura, nuestro Chile se encamina en pos de un mañana musicalmente más meritorio, lo que ayudará a conservar y ampliar el vigor y lozanía de su cultura en marcha.

Tercera parte y final.

Julia Fuentes.
Profesora Especial de Música y Canto de Coronel y Lota.

BIBLIOGRAFIA

TRES LIBROS INTERESANTES

Las casas editoriales Zig-Zag Chilena, Mundo y Difusión Argentinas, han publicado últimamente en primeras y segundas ediciones las sencillas y livianas obras de Isabel Burger, autora de temas familiares que han sabido hacer de la narración de sus trabajos un conocimiento tres obras que se leen con el interés de una novela, pero cuyo fondo, profundamente moralizador, encierra una serie de sabias enseñanzas.

Esta trilogia de la vida familiar y hogareña está formada por los siguientes títulos: Los Maier, El Párroco de los Matrimonios y Cuarenta Años Matrona. De cada uno de las obras damos a continuación una breve relación.

LOS MAIER.—

Es la novela de una numerosa familia que es causa de admiración y asombro para sus vecinos por la rara circunstancia de ser muy numerosa y estrechamente unida y donde los padres son para los hijos no sólo un modelo viviente, sino también como unos hermanos mayores, queridos y respetados por sus hijos. Ellos ven en sus padres el corazón comprensivo para todos sus pequeños problemas y defectos. En una novela muy real; más no puede serlo pues está tomada de la vida misma de aquella familia, la más conocida del pueblo, los Maier.

EL PARROCO DE LOS MATRIMONIOS.—

En forma novelada enhebra la autora diversos sucesos independientes, pero referentes todos ellos a un mismo tema central: la familia y el hogar, nexo que es de la obra.

La acción gira en torno a un humilde Párroco de aldea que adopta, a la muerte de su hermano, nueve huerfanitos, a los que educa y a quienes prepara un brillante porvenir. En todo este lapso, nos cuenta la autora la vida de la aldea, y la intervención que tiene el Párroco en casi todos los matrimonios. El buen sacerdote está siempre dispuesto a arreglar — y casi siempre lo logra, — todas las desavenencias conyugales producidas por las más diversas causas, pero que reconocen todas un solo e idéntico origen: la falta de sentido cristiano de la vida hogareña, el olvido del carácter sacramental dado por Cristo al matrimonio.

Dos épocas, divididas por la guerra del 14, desfilan ante nuestros ojos. Dos características fundamentalmente distintas, como consecuencia del cambio de valores producidos por la primera catástrofe del siglo XX. Los métodos anticonceptivos, y sus consecuencias desastrosas tanto en el orden moral como en el físico, las ansias de reivindicación económica de la gran masa proletaria, la irreligiosidad cada vez más acentuada del pueblo, etc., fueron todos los factores que contribuyeron gradualmente a la descomposición de la vida familiar.

CUARENTA AÑOS MATRONA.—

No se trata de cuentos imaginarios, sino de la experiencia vividas por Isabel Burger, que, en su calidad de matrona ha reunido un enorme material de acontecimientos que giran en torno a la venida al mundo de un nuevo ser. Acontecimientos esperado a veces en medio del mayor júbilo y otras, cuando se esperaba un acontecimiento temido en otras y no deseado en muchas.

Isabel Burger, en el prólogo de sus memorias, nos dice que ella no ha tratado de hacer literatura, sino relatar lo sucedido. Que había entrado a la vida algunos de DOS MIL DOSCIENTOS OCHENTA Y TRES NIÑOS que ella ha recibido en sus manos de matrona.

Seguimos entonces con verdadera curiosidad, llenos de interés, las aventuras veridicas de una mujer que comienza a hacer sus estudios para matrona, aconsejada por el párroco de su pueblo, por allá en el año 1887, cuando era ley, que todas las circunstancias que rodeaban el advenimiento de una nueva criatura a la vida, debían ocurrir lo más secretamente posible para mistificar el pudor, ni descubrir ni mistificar nada. Costumbre casi como una vergüenza, considerando, por lo tanto, la profesión de matrona como algo un tanto deshonesto...

El lector se encontrará con esta obra que es todo un documento humano.

Estos libros y muchos más encontrará Ud. en la Librería de la Parroquia.

La Opinión de Lota

LOTA ALTO, SEPTIEMBRE DE 1950

NUEVA Y GLORIOSA NACION

Dentro de pocos días, celebrará Chile ciento cuarenta años de vida libre, y en nuestra ciudad, como en el resto del país, habrá desfiles y actos recordatorios con que la ciudadanía rinde homenaje a los hombre que forjaron su independencia política.

Por lo general, la naturaleza suele asociarse a tales celebraciones y llena de optimismo los espíritus, aquellos días en que la Patria está de fiesta.

Las estrofas del primer Himno Nacional fueron proféticas, al decir: "Ha nacido a la faz de la tierra, una nueva y gloriosa nación".

Gloriosa y nueva nación creada por la laboriosidad de sus habitantes, quienes comprenden que rendir culto a la Patria, no significa solamente descubrirse ante el pabellón que pasa en desfile, llevada por manos jóvenes de soldados, sino también demostrar con hechos que otras manos, que jamás portaron estandartes, saben agarrar herramientas de trabajo y asirlas con la misma firmeza con que se aferran a la determinación de ser y continuar siendo elementos útiles a la Patria.

Ciento cuarenta años de independencia, constituyen un compromiso que Chile ha sabido cumplir, puesto que muestra al mundo en la profundidad de sus raíces democráticas, esa semilla de incesante germinar y que nunca podrá ser segada: su Libertad.

98 años de laboriosa faena cumple C. C. I. L. el 9 de Septiembre

La extracción del carbón se remonta a 1850; más atrás son escasas las referencias que se pueden exhibir. Pero la verdadera acción —y esto hay que decirlo honradamente— en tal sentido empezó en 1852, cuando don Matías Cousiño, con talento, valentía y espíritu visionario, empleó en las faenas mineras métodos modernos y maquinarias modernas.

Al respecto, el doctor Tomás Mackay, en su libro "Recuerdos", escribe: "La adquisición de las minas de Lota por el señor Matías Cousiño, forma una época en la Industria Carbonera de Chile. Desde entonces se puede notar su ensanche y la importancia que había de tomar en el progreso del país.

Y luego agrega: "Desde el momento en que el señor Cousiño compró las minas de Lota, su desarrollo adquirió gran actividad. Se iniciaban nuevos trabajos, se perforaba la tierra para alcanzar el carbón en varios puntos.

Las impresiones del señor Mackay tuvieron amplia justificación.

¡Han pasado 98 años!

Y hoy encontramos a la incipiente industria de ayer convertida en una moderna industria extractiva que nada tiene que envidiar a las europeas, ya que lo posee todo: maquinarias modernísimas (cinta transportadora de carbón, cargador mecánico, planta de harneros, etc, etc.), técnicos y capitales. Junto a ella labran su suerte cerca de 40.000 habitantes, y el país ha logrado un equilibrio estable permitiendo su normal desarrollo.

V. J. R.

Directorio de la Compañía

Al cumplirse 98 años de existencia, rige los destinos de la Compañía Carbonífera e Industrial de Lota, el siguiente Directorio:

Presidente, don Guillermo E. Purcell;

Vice-Presidente, don Arturo Cousiño Lyon;

Directores: don Carlos Balmaceda, don Guillermo Correa, don Arturo Prat, don Luis Izquierdo Valdés, don Pedro Poklepovic, don Francisco Subercaseaux, don Gilles de Haeckeren

Gerente General: don Guillermo Videla Lira.

Sub-Gerente: don Alfredo E. Searle.

Administrador General: don Arnoldo Courard R.

Sub-Administrador General: don J. Isidro Wilson.

Don Arturo Alessandri Palma

El 24 de Agosto pasado, falleció en Santiago el ex Presidente de la República, Senador y Presidente de esta alta Corporación, don Arturo Alessandri Palma.

La personalidad indiscutible de este gran político, que entra hoy al juicio de la historia, es vastamente conocida, y su actuación destacada de hombre eminente, estadista preciaro y conductor de multitudes, trascendió las fronteras de nuestra Patria y fué considerado en el extranjero como un gran americanista, que dió brilo y realce a nuestro país.

Luchador infatigable, su actividad no decreció en el campo político desde sus años mozos, y la muerte lo ha sorprendido a una edad avanzada, en pleno ejercicio de sus facultades, como Presidente del Senado de la República, desde donde, hasta el día anterior a su fallecimiento, dirigía con singular entusiasmo y clarividencia los debates, aportando junto con su experiencia, el calor de su palabra y sus convicciones republicanas.

El desaparecimiento de este ilustre ciudadano, que no cesó de influir hasta el último instante de su vida en la marcha política de nuestro país, marca sin duda, una fecha triste e inolvidable para todos los chilenos; su figura familiar y la simpatía y arrastre de su persona actuaban con singular magnetismo sobre todos los ciudadanos.

Como hombre de lucha y acción, en su larga y agitada carrera política conoció de amigos fervorosos y de multitudes que lo seguían ciegamente; cosechó también desilusiones y amarguras de parte de adversarios que nunca faltan, y que se manifiestan en forma más acentuada, frente a una recia y definida personalidad.

Le cupo en suerte, como a pocos, presenciar la solidez e inmovilidad de nuestras instituciones democráticas, ante el desenvolvimiento social de nuestro país en su transformación política, movimiento que el iniciara hace más de 20 años y que hoy constituye uno de los fundamentos de nuestra nacionalidad. Sus ideas y doctrinas, expresadas en oratoria inflamada y convincente, prendieron y se materializaron en iniciativas de beneficio y progreso.

Largo y podríamos decir inoficioso —por ser de todos conocida—, sería enumerar en este corto artículo dedicado a su memoria, la actuación variada y trascendente de este ciudadano ilustre, cuya vida se encuentra íntimamente ligada a la historia moderna de nuestro país en este siglo. Cábenos sí, señalar que el Consejo Directivo de la Compañía de Lota y Coronel, antecesora de nuestra Empresa, lo contó por varios años entre sus miembros más distinguidos y posteriormente, como Primer Mandatario, tuvo constante preocupación por los problemas de la industria carbonífera y por el bienestar de los que en ella trabajan.



La "Opinión de Lota" deja constancia, en forma emocionada, del pesar que en todos los círculos nacionales y extranjeros ha causado su fallecimiento y se asocia al duelo que enluta a toda la nación.

LA MUERTE DE LOS LIBERTADORES

Primer centenario de la muerte de don José de San Martín

Pese a tener perpetuados en el bronce y en el mármol a sus prohombres, la América Latina —América entera, como la llamara un escritor — fué ingrata con sus libertadores. En la historia americana, la más joven de todas y la más pura, tenemos tres casos más destacados, todos son: el de forjadores de la Gran Colombia, el genial Simón Bolívar que después de incruentos sacrificios por liberar a Venezuela, su patria, Colombia y Ecuador, de la dominación enemiga, debió huir de sus perseguidores para librar su vida y fué a morir a la lejana Santa Marta, luego de haber "arado en el mar"...

Más cerca de nosotros tenemos la visión del insigne caudillo chileno Bernardo O'Higgins, primer hombre de la Independencia Nacional, espada brillante, intelecto privilegiado que supo llevar a nuestras tropas por el sendero de la victoria. Sin embargo corrió también la suerte de los grandes hombres y el 24 de Octubre de 1842, se entregaba a las sombras de Montalbán, alejado de su patria y con su nombre flotando en las pupilas: CHILE.

Y por último recordamos al gran San Martín, figura destacada en la lucha de nuestra Independencia, astro brillante en la constelación de luchadores americanos, héroe indiscutible, a quien Argentina, Chile y Perú, rindieran el pasado 17 de Agosto — primer aniversario de su muerte — el homenaje magnífico reservado a los que abandonando sus propios ideales, se entregaron por entero a la Patria, en la causa sagrada de la libertad.

San Martín, al igual que la mayoría de los grandes patriotas americanos, murió alejado de su Patria el décimo séptimo día del mes de Agosto de 1850, en la pequeña ciudad francesa de Boulogne-Sur-Mer. Envejecido en su lucha infatigable por la liberación de las naciones australes de nuestra América, buscó la paz de sus últimos días en el viejo Continente y ahora, al cumplirse cien años de su gloriosa muerte, América entera lo recuerda con orgullo y admiración, mientras Argentina, lo siente galopear por sus llanuras al frente de su escuadrón de granaderos, y dedica el Año Sanmartiniano a honrar su augusta memoria.

Pedro Mardones Barrientos.

MORRISON & Cía.

Importadores de materias primas, Herramientas y materiales para las industrias

Haga directamente sus pedidos a las fábricas, por nuestro intermedio

Moneda 1125 - SANTIAGO - Casilla 212
Urriola 332 - VALPARAISO - Casilla 95 V.

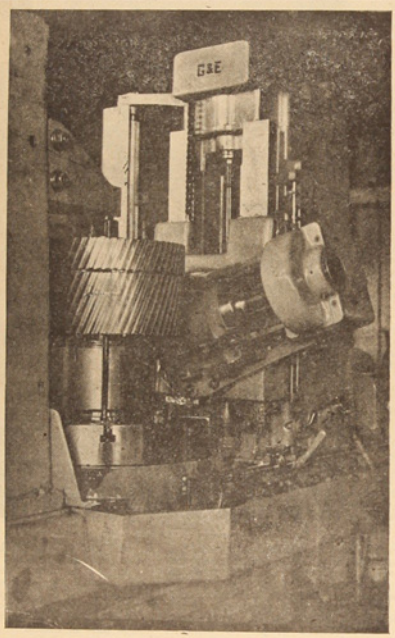

Astilleros las Habas S. A.

Al Servicio de los Industriales

EQUIPADA CON MAQUINAS Y HERRAMIENTAS MODERNAS

Máquina para rectificar rodillos de imprentas, rodillos para usos industriales, cilindros, etc. - Máquina para hacer engranajes precisos en serie - Engranajes helicoidales, engranajes de dientes rectos e inclinados.

Maestranza en "Las Habas"

Avenida Altamirano 109

Teléfonos: OFICINA 3255 - MAESTRANZA 3815

CON TALLERES DE MECANICA, CALDERERIA, FUNDICION, CARPINTERIA, SOLDADURAS ELECTRICAS Y AUTOGENAS.

VALPARAISO

Wessel, Duval & Cía., S. A. C.

VALPARAISO - SANTIAGO - CONCEPCION - TALCAHUANO

INGENIEROS — IMPORTADORES

Representantes de: FAIRBANKS MORSE & Co., Inc.

Bombas, Motores Diesel, Plantas Eléctricas, Motores Eléctricos, etc.

JOY MANUFACTURING Co. - Maquinaria Minera en General

ALMA Y DESTINO DE LA PATRIA

18 de Septiembre de 1810



Monumento erigido en Santiago a nuestro prócer de la Independencia don Bernardo O'Higgins

Durante el último período de la Colonia, habíase venido gestando entre los habitantes del país, dos tendencias político-administrativas en el sentido de predominar una sobre la otra. La Real Audiencia, representación genuina del poder real, defendía las designaciones de funcionarios españoles en el gobierno y de jefes militares venidos también de la peninsula; el Cabildo, reducto de los ediles criollos, resistía estos aspectos polemizando por la defensa de los nacidos en tierra chilena, que eran postergados en el gobierno, aun cuando poseían, muchos de ellos, una cultura superior a la de los peninsulares protegidos por la Corte de España.

Esta situación había traído por consecuencia que los criollos protestaran o conspiraran disimuladamente en reuniones secretas, especialmente por la designación del Dr. Juan Martínez de Rozas, como secretario del Capitán General García Carrasco, en 1808, pues había asesorado en todo momento al gobierno colonial desde la Intendencia de Concepción y muy especialmente al fallecido Gobernador de Chile, Muñoz de Guzmán.

Las noticias que se tenían en 1810, de los movimientos revolucionarios que habían sucedido en Colombia, en Ecuador y en Argentina, convencieron a los criollos insurgentes que debían apresurar la caída del régimen español y reemplazarlo por uno de carácter nacional, que representara las aspiraciones criollas durante tantos largos años retenidas en el cerrado círculo de los mandatarios godos.

La inauguración del Gobierno de Junta Nacional, proclamado el 18 de Septiembre de 1810, no es más que el desconocimiento a la autoridad local del país, representada por un mal Gobernador del Rey D. Carlos III; la conciencia criolla no pretendía otra cosa que destituir un funcionario y esperar que su Majestad diera mayores garantías al régimen nuevo que aseguraría siempre obediencia hacia su poder monárquico. Solo los más exaltados criollos, acaudillados por el Dr. Martínez de Rozas, estaban convencidos de que el movimiento revolucionario debía realizarse con el primordial objeto de independizar al país definitivamente de España. De esta manera este grupo de chilenos define su posición, se hace militante de la causa de la Independencia de Chile, y convoca al pueblo para que el 4 de Junio de 1811, elija un Congreso Nacional, en que, representadas las aspiraciones de las provincias, se constituya definitivamente el Gobierno de la Patria. El espíritu monarquista, vivo aún en los miembros de la Real Audiencia y en los españoles residentes, comprendió que tal acto significaba el desconocimiento a la autoridad del Rey, y que debía provocarse de cualquier manera el fracaso de la elección de este Congreso. Con tal objeto, el Comandante de Armas, D. Tomás de Figueroa, comete un acto de sublevación y trata de disolver el gobierno criollo; pero debe pagar con su vida por su acto de sedición, y su ejecución pública sirve de escarmiento para los godos que complotaban contra el naciente gobierno libertario.

Pero, de pronto se hacen presente desde el sur las tropas españolas de Gaínza y de Pareja, y el Gobierno debe formar improvisadas milicias al mando de jóvenes oficiales criollos educados en España. Los hermanos Juan José, José Miguel y Luis Carrera, precipitan sus tropas en los campos de batalla; pero pronto pueden comprobar que es superior la estrategia española y que superior es la soldadesca gracias a sus improvisados soldados, se refugian en Santiago, y después de que José Miguel Carrera, asume el Gobierno, planifican la guerra: O'Higgins, Mackena, Freire y otros, deben partir a la defensa de la plaza de Rancagua, el enemigo se ha acercado demasiado, y el 2 de octubre de 1814, después de saltar las trincheras, los patriotas al mando del Brigadier Bernardo O'Higgins, deben huir a la capital, para hacer saber que Osorio, General español viene a la carrera para restaurar el poder del Rey. Así escribe la página más oscura y humillante de la guerra por la liberación nacional.

O'Higgins está convencido que todo lo ha destruido la vehemencia de los Carrera, atraviesa los Andes y pelea codo a codo en Cuyo al General argentino José de San Martín, apoyo para levantar el vivac de su cansada tropa. San Martín, militar vencedor de San Lorenzo, veterano de guerras europeas, creyente y convencido del triunfo criollo, acoge en su tienda al militar chileno. Le promete todo su apoyo y su decisión para lograr la organización del Ejército Libertador de los Andes. 1817 marca en la historia la empresa más audaz, cuando un ejército formado por soldados chilenos y argentinos, atraviesan la Cordillera por difíciles pasos, y después que el guerrillero Manuel Rodríguez ha descrientado a los godos con sus guerrillas y sus complotadoras aventuras, en las que al guerrillero se le ve correr en veloz caballo, flameando su manta al viento llevando noticias de la situación española al campamento de los libertadores.

Asegurada la libertad de la Patria, después de Maipú, el Gobierno de O'Higgins debe asumir la responsabilidad de la organización del Estado y procurarse los medios necesarios para llevar a cabo la expedición libertadora al Perú, al mando de una escuadra nacional que



El Libertador, General don José de San Martín, cuyo monumento se levanta en la Capital

comanda Lord Cochrane y de un ejército victorioso que dirige el gran San Martín.

Pero la nación debe sufrir algunos reveses en su organización; la caída de O'Higgins en 1823, marca el comienzo de la anarquía, el héroe debe marcharse al Perú, la tierra que lo distingue por sus grandes méritos de soldado de la libertad de América, y en la que muere en 1842, sintiendo no poder volver a su Patria. Sólo en 1886 cuando sus restos llegan a Chile, el pueblo le rinde todo el tributo de su gratitud. Su madre y su hermana Rosita, descansan en tierra peruana, y en 1948, son repatriados sus restos, traídos por la fuerza aérea peruana.

Diego Portales, no es el político; es el organizador de la República. Comprende que es necesaria la lucha de las doctrinas, los conceptos no están asegurados en las masas y el país ha pasado a ser víctima de los arribistas; la Constitución de 1833 desorienta el caudillismo civil y militar. Los antiguos jefes de los ejércitos de la Independencia sufren la destitución y el destierro, pero debe hacerse por el bien y la grandeza de la Patria. En 1837, tropas sublevadas asesinan al Ministro, Chile ha perdido a su gran orientador.

En 1838, Manuel Bulnes, destruye en el Perú, el peligro de la Confederación Perú-Boliviana, que ha formado caprichosamente el general Santa Cruz.

El Estado se ha constituído definitivamente en un proceso político y administrativo encausado desde el Gobierno en que fué Ministro Portales. Esta gestión la continúan los Presidentes Bulnes y Montt. La educación determina el comienzo de la superación cultural de la juventud estudiosa, desde Venezuela, ha venido D. Andrés Bello, se le encomienda la redacción del Código Civil y la organización de la Universidad de Chile. La enseñanza Primaria se establece con la creación de la Escuela Normal, bajo el rectorado del argentino Domingo F. Sarmiento. La orientación de los destinos de la minería y de la industria, surgen al crearse la Escuela de Artes y Oficios de Santiago y de la Escuela de Minas de Copiapó.

En 1879, surge el conflicto con Perú y Bolivia; no se discute sobre límites, sino por explotación de salitreras. Chile debe llevar sus ejercitos al norte y tras duros encuentros en el mar y en las sierras, la Patria ha podido llevar su victoriosa bandera nuevamente a Lima. Las fronteras se han ensanchado y en la aridez de la pampa las manos trabajadoras del pueblo están forjando el progreso y la riqueza del país, de una tierra que ganaron con su vida y con su sangre, los soldados de Ramírez, de Carrera Pinto, de Luis

Pinturas
BLUNDELL
M. R.
Insuperables desde el año 1811
Distribuidores:
GIBBS & Cía. S.A.C.



Cruz , de Baquedano y los marinos de Prat, de Serrano y de Aldea.

A todos los mercados del mundo, ha llegado el salitre chileno, los diarios han comentado el auge de este pequeño país. A sus puertos llegan barcos de todas las naciones.

En el sur, después de la pacificación de la Araucanía, crecen las ciudades de la agricultura y la madera, Temuco, Victoria, Osorno, Puerto Montt, Concepción, capital del sur, rodea su presencia, progresista y culta, con centros industriales como Tomé y Penco, y en Coronel y Lota, surge la explotación del carbón.

Los trenes cruzan con sus cuerpos de acero de norte a sur, las montañas escuchan el estruendo de los motores de los aserraderos y en lo más austral del continente, Punta Arenas, orienta con sus faros el fácil paso de su Estrecho que une los mares más grandes del mundo.

Pero la evolución social debe plantearse en el país, todas las riquezas han sido amasadas por las manos del pueblo, surgen los rebeldes y los visionarios. Los pensadores desde su tribuna enuncian las soluciones para dar formación a una legislación que asegure a los trabajadores la previsión social y las garantías del trabajo.

En 1938, el Maestro-Presidente plantea, por primera vez el problema económico-social del país. El Estado debe controlar la producción y entregar al pueblo los beficios que de ella se obtengan. Pero Aguirre Cerda, convencido de la necesidad de educar al pueblo, decide la formación y creación de toda clase de establecimientos a los que puedan llegar tanto el niño como el adulto, para lograr su formación espiritual y práctica. Tras su lección los maestros continúan en la lucha por vencer el analfabetismo; los médicos por salvar al niño de la desnutrición; los marinos buscan el camino para conquistar la Antártida, y en el grande e inmenso corazón del pueblo queda para siempre entroncada su salvadora, su recia enseñanza de chilenidad, de justicia y de democracia por todos cuantos han forjado el luminoso porvenir de la Patria.

América reconoce en Chile, al país mejor organizado y cuyos conceptos democráticos han asegurado la estabilización constitucional de los gobiernos, reconocen en Chile al país de la cultura material y espiritual, organizador de interesantes conferencias del trabajo, de la medicina, de la educación y de la economía.

Nuestra expresión artística, ha logrado la admiración de muchas naciones. Contamos en la plástica con un Francisco González, con Pedro Subercaseaux, en la música con Allende y Soro y en la literatura con D'Halmar, Huidobro, Neruda y la grande y humana poetisa que es Gabriela Mistral.

En el día de nuestra Patria, recojamos todas las expresiones de nuestra chilenidad en nuestro corazón y definamos con franqueza qué pueblo del mundo puede sentirse tan dueño de su destino como el nuestro.

Rubén Enrique Concha Arenas

Sociedad de Pescadores Juan José Latorre

Como estaba anunciado, el domingo 27 del mes pasado, se llevó a efecto el sorteo de la "Rifa Pro Mausoleo" de esta Sociedad, en presencia del Oficial del Registro Civil como Ministro de Fe. Salieron premiados los siguiente números:

N.º 1.354, con un corte de casimir.

N.º 699, con una batería de cocina.

N.º 1.473, con un reloj despertador.

N.º 615, con un juego de lavatorio.

N.º 418, con un reloj de bolsillo para caballero.

N.º 1.149, con un juego de comedor, compuesto de un comedor y seis sillas media tapia.

N.º 82, con una botella de Vermouth.

El comedor fué sacado por la señora Julia Toloza, de Lota Alto.

LA PRIMERA JUNTA NACIONAL DE GOBIERNO

18 de Septiembre de 1810

A principios de 1809, dos partidos se habían manifestado: uno que anhelaba la Independencia de Chile si Napoleón Bonaparte, que había invadido España y hecho prisionero a Fernando VII, triunfaba definitivamente; otros, monarquistas intransigentes, eran partidarios de esperar hasta que la guerra terminara. Era el primero el "Partido de los Criollos", que se apoyaba en el Cabildo, (hoy Municipalidad), formado por hombres de prestigio del partido. El segundo era el "Partido Realista", integrado por los funcionarios públicos de mayor categoría, los españoles residentes y el Gobernador García Carrasco. Se apoyaba en la "Real Audiencia" (Corte de Justicia), compuesta de funcionarios españoles con García Carrasco como presidente.

Los criollos acordaron luchar resueltamente, descontentos de la situación; la contienda se estableció entre el Cabildo, acaudillado por José Miguel Infante y la Real Audiencia presidida por García Carrasco. Era éste un funcionario que trataba a toda costa de conservar el régimen monárquico y sospechando que algunos criollos de prestigio, tramaban el proyecto de reunir una Junta Nacional de Gobierno, los hizo tomar prisioneros y desterrar al Perú. La indignación que provocó este abuso de autoridad fué enorme, y tan grande fué la presión ejercida sobre el gobernador, que se vió obligado a renunciar, el 16 de Julio de 1810. En reemplazo correspondía ejercer el cargo, en su calidad de Brigadier de Ejército, al Conde de la Conquista.

Desde un principio el nuevo Gobernador se vió insistentemente solicitado por las dos corrientes rivales, patriotas y realistas. Llegaron para él momentos de cruel amargura. En su misma familia figuraban afiliados a los dos bandos.

Vencieron por fin los patriotas. Obtuvieron del Gobernador la promesa de convocar a un Cabildo Abierto, formado por todas las corrientes de opinión para que dictaminara la que debía hacerse. El 18 de Septiembre de 1810 se reunió el Cabildo Abierto.

Presidió la histórica asamblea el Gobernador Toro Zambrano, acompañado de su secretario Argomedo y de su asesor Marín. De pie, instalado en la presidencia, el Conde, desprendiéndose de su bastón de mando, dijo: "Aquí está el bastón, disponed de él y del mando"; y dirigiéndose a su secretario, agregó: "Significad al pueblo lo que os tengo prevenido". Argomedo se levantó entonces y, después de ratificar la renuncia del Gobernador, dijo: "El Gobernador ha cesado en sus funciones; toca al pueblo decidir la forma de gobierno que debe adoptarse y elegir a las personas a quienes debemos confiar los servicios públicos".

En la misma sesión quedó elegida la Junta Nacional de Gobierno que debería encargarse de administrar provisoriamente el país, mientras cambiaban las cosas en España.

La Junta quedó constituída en la siguiente forma:

Presidente, don Mateo de Toro Zambrano; Vicepresidente, don José Antonio Martínez de Aldunate, Obispo de Santiago; Vocales, los señores: don Fernando Márquez de la Plata, Consejero de Indias; don Juan Martínez de Rozas; don Ignacio de la Carrera, Coronel de Milicias; don Javier de Reyna, coronel de Artillería; don Juan Henríquez Rosales, Maestre de Campo; Secretarios los señores: Garpas Marín y Gregorio Argomedo.

Sin embargo las funciones de la Junta fueron breves. Elegido en 1811 el Congreso, tomó éste las riendas del Gobierno, delegando sus poderes en una Junta Ejecutiva. La Junta Nacional de Gobierno elegida el 18 de Septiembre fué supeditada por el Congreso y, no teniendo ya razón de ser, se disolvió.

EFEMERIDES NACIONALES

SEPTIEMBRE

4-1821.—Fusilamiento de don José Miguel Carrera, en Mendoza.

6-1884.—En sesión pública de esa fecha, presidida por don Antonio Varas, se procede a la apertura de la Caja de Ahorros de Santiago. Entre los imponentes de ese día aparece el nombre del entonces estudiante, don Arturo Alessandri Palma, ex Presidente de la República, con un depósito de $ 0.60.

7-1824.—Se decreta creación de una Bolsa Mercantil en Santiago.

12-1827.—Se publica en Valparaíso el primer número de "El Mercurio", diario fundado por el General don Ignacio Zenteno.

13-1536.—Pedro Gómez de Alvarado descubre el Río Itata: sostiene la primera batalla campal con los araucanos en la confluencia del Itata con el Ñuble.

14-1863.—Se inaugura el ferrocarril más importante de Chile, entre Santiago y Valparaíso. Tenía una distancia de 184 kilómetros, comprendía $ 11.316.182.91.

18-1810.—Primer Gobierno Nacional de Chile.

18-1831.—Todos los Presidentes de Chile, desde Prieto hasta Balmaceda (1886), sube este día a la Presidencia de la República. Después subieron en este día Errázuriz, Echeverría, Germán Riesco y Pedro Montt. De desear sería que los Presidentes de Chile volvieran a subir en esta fecha.

18-1838.—Heroico combate de Matucana: 212 chilenos del Batallón Santiago y 60 peruanos, baten a 480 bolivianos.

18-1925.—Se promulga la actual Constitución de la República.

20-1843.—El Gobierno de Chile toma posesión del Estrecho de Magallanes.

25-1513.—Vasco Núñez de Balboa descubre el Mar del Sur, más tarde llamado Océano Pacífico por Hernando de Magallanes.

15-1865.—Chile declara la guerra a España.

30-1897.—Fallece en Santiago el General don Manuel Balmaceda, lo que constituye un duelo nacional.

TALLER de MODAS "EL LEON"
COUSIÑO 689 — LOTA
de SABINA VEGA BUSTOS
VIRADURAS, TRANSFORMACIONES y ZURCIDOS INVISIBLES
Toda clase de arreglos en trajes de DAMAS y CABALLEROS
SE DAN CLASES DE CORTE y CONFECCION

Feliz éxito tuvo la misión en la Parroquia "San Matías", más de cuarenta matrimonios cumplieron con sus deberes religiosos al respecto. Detalles de los actos realizados.

Retiros para Señoras, Jóvenes y Niñas.- Misión en el Hospital



Los nuevos matrimonios con todo fervor religioso en la sagrada misa que fué oficiada por el Excmo. Monseñor Silva Santiago

Feliz coronación tuvo la Misión que celebrara la Parroquia San Matías de Lota Alto, a objeto de que aquellos que por una u otra causa habían postergado la realización de su matrimonio religioso, lo pudieron realizar.

Las ceremonias religiosas llevadas a cabo el día 15 de los corrientes, Asunción de la Stma. Virgen, fueron una fiel realidad de las verdades, hecho carne ya en los corazones de los creyentes que los HH. PP. Misioneros, con celo apostólico fueron derramando en las conciencias de todos aquéllos que hicieron de estas prédicas un verdadero tónico espiritual para sus corazones y almas ansiosas de consuelo. Por ello en el día de la Asunción, el Templo adornado como para esponsales, pues lo que allí se iba a efectuar eran esponsales, presentaba un lindo golpe de vista. La nave central era el lugar donde tomaron colocación los cuarenta y tantos nuevos matrimonios cristianos.



Monseñor Silva Santiago en el momento en que saluda a los nuevos matrimonios

Momentos antes de principiar el Santo Oficio, el señor Cura párroco, revestido con los paramentos litúrgicos casó a una docena de parejas; las restante en los días precedentes lo habían hecho. Posteriormente siguió el rezo de la Santa Misa. La cantoría de la parroquia ejecutó algunos coros. Al término de la misa el señor Arzobispo se acercó al púlpito y en una brillante alocución saludó a los nuevos matrimonios y les recordó una vez más los grandes deberes que habían contraído con la Iglesia, como al mismo tiempo, las bendiciones de Dios cuando tales actos se ejecutan con humildad, tal como vosotros lo habéis hecho, dijo "demostrando con ello el temple de vuestra alma, la fortaleza de que estáis hecho y el ejemplo maravilloso que dáis al mundo, demostrando, de que por sobre cualquier eventualidad reina en vuestras almas el amor a Cristo".

Posteriormente los nuevos matrimonios se acercaron al salón parroquial, preparado ex profeso como comedor, y allí en medio de sana alegría y cánticos chilenos, que un conjunto de guitarras formado por jóvenes Jecistas, deleitó a la concurrencia, lo cual hizo que fuera a la postre una verdadera fiesta familiar.

Por último, unos de los PP. Misioneros en la Iglesia les impuso el escapulario de la Virgen del Carmen.

Es necesario hacer resaltar en esta crónica la alegría que se reflejaba en los rostros especialmente de las mujeres, porque se notaba la efectividad de que la unión religiosa es prenda segura de tranquilidad en el peor de los casos. "La Opinión de Lota" se hizo presente durante esta simpática reunión, captando mediante el lente del Sr. Orellana diferentes aspectos de ella, como ser, una vista parcial de los nuevos matrimonios, un grupo de jóvenes de la JOC. que amenizó el acto y otro grupo de las damas y jóvenes que prepararon y sirvieron el desayuno.

En información aparte se da la lista completa de los matrimonios que fueron bendecidos en esta ocasión. El Cura Párroco de Lota Alto, nos pide hacer público su agradecimiento a todas las personas que cooperaron para esta fiesta, como también a las señoras que la prepararon con gran entusiasmo y eficiencia, dando a los nuevos matrimonios una grata sorpresa y un exquisito desayuno.

RETIROS PARA SEÑORAS, JOVENES Y NIÑAS

En la proximidad de las Fiestas Marianas del 15 de Agosto, distinguidos predicadores llegaron hasta la Parroquia de San Matías para dar ese conjunto de charlas, conferencias y pláticas llamado Retiro y que tienen por objeto dar una mayor instrucción religiosa a los oyentes. Es así como un grupo de damas tuvo la dicha de escuchar las interesantes y amenas charlas del R. P. Camilo Lepeley, Superior del Colegio de los Sagrados Corazones de Concepción. El éxito alcanzado por en conferencista está fuera de toda ponderación y el mejor elogio que de él puede hacerse será anunciar a sus oyentes nuevas conferencias para el mes de Octubre.

Charlas del Párroco de Chiguayante.— Con gran entusiasmo era esperado para el Domingo 13 de Agosto el señor Pbro. don Emilio Rojas, quien venía invitado por la Juventud de la Parroquia a presidir las fiestas aniversarias. Dada la popularidad del Párroco de Chiguayante y el cariño que se le tiene entre los jóvenes, su visita dió motivo a interesantes reuniones de estudio y charlas que dejaron gratos recuerdos entre los asistentes.

El Señor Arzobispo.— Finalmente, el día mismo del Tránsito, tuvo lugar la visita que el señor Arzobispo de Concepción, Mons. Silva Santiago, hizo al Centro de la Juventud Católica Femenina de la Parroquia, con el fin de predicarles un Retiro. Dado el gran número de niñas que asistieron, este debió efectuarse en el Colegio del Niño Jesús, donde las religiosas atendieron a las visitas con el esmero y cariño que les es característico.

Se hicieron presente a este acto numerosas y nutridas delegaciones de las parroquias vecinas y dirigentes de Concepción.

El señor Arzobispo, en forma clara y amena hizo una exposición completa a las 120 jóvenes que le escuchaban, de los ideales cristianos de juventud, de las verdades de la Santa Religión, terminando sus conferencias con una exhortación entusiasta llamándolas a incorporarse en las filas de la Acción Católica.

Misión en el Hospital.— Motivo de alegría y alivio fué para los enfermos la Misión que les predicara el R. P. Eusebio. Este misionero dedicó largas tardes a visitar a cada enfermo, interesándose por sus dolencias y dando a cada uno una palabra de aliento y consuelo. De su parte, tanto el personal del Establecimiento como los mismos enfermos brindaron una cordial acogida al padre misionero, dándose término a los diferentes actos con la Santa Misa celebrada el día 16 y ofrecida por el restablecimiento de los dolientes y bienestar de sus bienechores.



Grupo general de señoras, jóvenes y niñas que siguieron religiosamente el retiro

RINCON LITERARIO

Radiografía de Chile

(Fragmento)

II

CHILE. Desde aquí te canto:
desde el salitre y el yodo quemando las feroces llaqas de la pampa.

Desde las oficinas y el cobre de los yankis.
Desde Paipote y la var metálica del Tofo.
Desde aquí donde CHILE se olvidó que es paraíso.
Desde este océano de arena y piedra envilecido.
Desde aquí donde los hombres confunden tu himno
con la Internacional o la Marsellesa.
Desde aquí. Desde Pisagua, Taltal.
Desde Coquimbo.

CHILE, desde aquí te hablo:
Desde la tribuna agraria de mi escuela rural.
Desde aquí bendigo la madera en que reposa mi esqueleto
y escriben mis niños proletarios....
CHILE, desde aquí te hablo:
En el puro lenguaje de la tiza y el banco escolar.
Te hablo desde el campo, descifrando
el misterio del trigo y la cicuta.
Desde el perfume del liuto y el espino.

CHILE, desde aquí te llamo:
Desde la cubierta de tus islas navegando.....
por el cielo y¡el mar confundido entre tus pescadores,
echando redes en el fondo de tus noches.
Escudriñando nuevos horizontes, marcando nuevas rutas
sobre tu piel erizada de volcanes.
Más al sur donde el invierno perdura
en la blanca procesión de tus ovejas.....

CHILE. Desde Chiloé, paraíso perdido de la papa,
desde el Golfo de Penas, desde Puerto Hambre,
desde Tierra del Fuego...
desde allí te llamo.

PEDRO MARDONES BARRIENTOS

(Del libro inédito "LA SANGRE Y EL GRITO).

LO QUE TODOS ESPERABAN...

Radios "PHILIPS" y Servicio de reparación "PHILIPS", para Lota

Los receptores dignos de admiración por su belleza de líneas y su magnífico tono Europeo, con Parlantes Ticonal

Si es "PHILIPS"... es mejor

Distribuidor para Lota: ALFREDO TORRES C. -:- Comercio 661

PHILIPS RADIO

CASA "GARCIA"

ACABA DE RECIBIR:

Lanas de alta fantasía para Trajes y Abrigos de señoras. — Gran surtido en Sedas Estampadas y de un color para la temporada.

PRECIOS MARCADOS POR EL COMISARIATO

PARA CABALLEROS OFRECE:

TERNOS
AMBOS
PANTALONES
CAMISAS
SOMBREROS

SIEMPRE LAS ULTIMAS CREACIONES

CASA "GARCIA" - Comercio 499 - LOTA

Mercería "EL CANDADO"

de MAXIMILIANO FONSECA

Se adhiere a las FESTIVIDADES PATRIAS en el ANIVERSARIO DE SU INDEPENDENCIA.

Comunica a su distinguida clientela y público en general, que se ha trasladado a su nuevo local:

COMERCIO 743 (Ex-Botica Belmonte)

Mercería "EL CANDADO"

Comercio 743 - Fono 8 - Casilla 34 - LOTA

GRANDES VENTAS, en celebración de las FIESTAS PATRIAS, inicia la Tienda:

"EL FARO"

LIQUIDACION TOTAL, ES NUESTRO LEMA, POR RENOVACION DE SUS EXISTENCIAS

No compre caro, vaya hoy mismo a: **"EL FARO"**

COMERCIO 595 - 599 LOTA

Su Vigésimo Cuarto Aniversario celebró Sociedad de Maquinistas, Fogoneros y Artes Mecánicas

Competencias deportivas y sociales se desarrollaron.—Con una comida y baile se finalizaron los actos



Directiva de la Soc. de Maquinistas y Fogoneros que celebró sus 24 años de vida gremial

El Domingo 30 de Julio ppdo. se llevó a efecto el baile familiar que la Sociedad de Maquinistas en este pueblo venía preparando para celebrar sus 24 años de vida societaria.

Este acto transcurrió en la más franca camaradería, notándose la presencia de algunas directivas de otras sociedades congéneres y de invitados, que con su presencia contribuyeron a dar mayor realce a este magnífico acto.

Con motivo de la celebración del vigésimo cuarto aniversario, la Sociedad de maquinistas efectuó durante la semana comprendida entre los días 23 al 30 de Julio, un Campeonato de Brisca, con hermosos premios donados gentilmente por los miembros honorarios de nuestra institución, saliendo vencedores en este certámen la pareja formada por los socios señores Ramón Paz y Roberto Villagra; en segundo lugar salió vencedora la pareja compuesta por los socios señores Juan Astete R. y José A. Sanhueza y en tercer lugar de la competencia quedó la pareja de los socios señores Raimundo Solis y Nicolás Peña.

A las 20 horas del día 30 de Julio, el señor Presidente de la institución don Oscar R. Aburto R. ofreció la manifestación brindando un vermouth en honor a los 24 años de existencia de la Sociedad, prosiguiendo en el uso de la palabra el Presidente de la Sociedad de Pescadores "Juan José Latorre" señor Gregorio Cabezas, el señor Juan de Dios Torres M. y la señorita Palmira Leal.

Acto seguido se hizo entrega de los premios del Campeonato de Brisca, distribuido en la siguiente forma:

1er premio la pareja Paz-Villagra, con obsequio donados por los señores Guillermo Videla Lira y Armando Hodge. 2º premio, la pareja Astete-Sanhueza, con obsequios donados por los señores Gustavo Holmberg y Gonzalo Torres. 3er premio, la pareja Solis-Peña, con obsequios donados por la Sociedad de Maquinistas.

Una vez terminado el acto de entrega de premios prosiguió el baile familiar con bastante animación de parte de los asistentes, notándose la sana alegría de la juventud de ambos sexos los cuales se saludaban con juego de serpentina. En lo que se refiere a los valiosos números artísticos, sobresalieron en forma nítida las señoritas Irma Escalona y Palmira Leal y por parte de los varones asistentes sobresalió el señor Daniel Pino A.

A hora avanzada de la noche se dió término a esta fiesta aniversaria, entonando con fervor patriótico y lleno de optimismo, nuestro Himno Patrio y que fué coreado por todos los asistentes.

El Directorio de la Sociedad, agradece en forma muy especial a los Directores Honorarios que con su desinteresada cooperación dieron mayor brillo a esta celebración, como a la vez agradece al señor Agustín Poblete y familia al facilitar el instrumento musical.



Asistentes a la celebración del 24 aniversario de la fundación de la Sociedad de Maquinistas

Sociedad de Comerciantes de Lota cuenta con nueva mesa directiva

En reunión verificada en el mes pasado, con casi la totalidad de los socios de la Sociedad de Comerciantes de Lota, se eligió la siguiente mesa directiva:

Presidente, señor Juan Hernández García;
Vice-Presidente, señor Julio León;
Secretario, señor Pedro Villegas;
Pro-Secretario, señor Héctor Burdiles;
Tesorero, señor Adán Burgos;
Pro-Tesorero, señor Miguel López;
Directores, señores: Benjamín Fredes, René Ormeño, Ramiro Robles, Atricio Fernández y Juan Flores.
Comisión Calificadora, señores: Gonzalo Torres, Alfredo Torres y Luis Humberto Leiva.
Comisión de Cuentas, señores: Pedro García y Víctor Rodríguez.
Miembro Tribunal Alzada, señor Pedro González.

Constituida la nueva dirección, el Presidente, señor Juan Hernández, en conceptuosas palabras agradeció la designación como Presidente de la institución, solicitando finalmente de los demás miembros del directorio y socios en general toda clase de cooperación para poder realizar una labor provechosa en beneficio de los asociados.

Exposición y Venta de Libros en la Parroquia Lota Alto

Atendiendo la solicitud de diferentes familias y el franco éxito alcanzado por la Exposición de Libros de la Semana del Matrimonio Cristiano de la Parroquia, se ha preparado para mediados del mes en curso la apertura de la Exposición Permanente de Libros y venta de los mismos en la Parroquia de Lota Alto.

Se trata de poner al alcance del público y a precios convenientes, un conjunto de obras de estudio, formación, historia, novela y aventuras, tanto para grandes como para chicos. Los padres de familia encontrarán muy interesantes y completas obras sobre educación de la familia, psicología del niño y asuntos relacionados con el matrimonio.

El local de ventas será el mismo de la Oficina Parroquial y se atenderá al público de 11 a 12½ de la mañana y de 4 a 6½ de la tarde.

Todas las ventas serán al contado, haciéndose un 10 o/o de descuentos a Colegios y Sociedades. También se atenderá la venta a domicilio.

Junto a las ventas de las obras indicadas, habrá también una sección dedicada a obras estrictamente religiosas en las que se encontrarán los Santos Evangelios, Catecismos, Libros, Libros de Primera Comunión y Devocionarios.

En párrafo aparte se dá una sinopsis de algunos de los libros que se encontrarán en venta.

Zapatería "LA VENUS"

DEPOSITO DE FABRICA

Donde usted encontrará los precios más bajos en plaza

COMERCIO 774 en LOTA

Calle MONTT en CORONEL

Máquina de escribir adquirió el Centro de la Juventud Femenina de la Parroquia

Muy alegres se han notado las chicas de la Juventud Católica Femenina, porque una feliz iniciativa de su secretaría ha tenido el más halagueño de los éxitos. La mucha correspondencia, el guardar copia de documentos que llegaban a las manos de las jóvenes y que pese a su importancia había que devolverlos, hacía imperiosa la necesidad de adquirir una máquina de escribir. Por ahí el señor Cura, con su sonrisa de bien, clásica ya en Lota, un buen día le trajo la feliz novedad de que había que juntar a la brevedad posible algunos "pesitos". Las animosas chicas se lanzaron en la búsqueda de ellos y finalmente llegó una flamante máquina de escribir.

Los jóvenes agradecen a algunas personas que les ayudaron de una manera económica lo que en último término sirvió para dar realidad a esta aspiración.

Muebles Lautaro

PARRA HNOS.

Materiales de Primera, Precios muy Rebajados

Ordénenos la confección de su amoblado y quedará satisfecho

Le invitamos a hacernos una visita sin compromiso

Los precios que aún mantenemos, como réclame para nuestra fábrica **sólo regirán hasta el mes de Septiembre**

En los pedidos fuera de la localidad, solamente recargamos el costo del flete y embalaje

Recuerde: Su hogar lucirá mejor, con nuestros muebles. Señor

Vea Catálogos y Facilidades de Pago en

Comercio 873 - LOTA - Casilla 65



Mayordomos de Minas de Lota fueron invitados por sus colegas de Schwager y que confraternizaron en una partida de rayuela terminando con un almuerzo

Escuelas de la Cía. y Fiscales, rindieron públicos homenajes a O'Higgins y San Martín, con ocasión de sus aniversarios

Por otra parte, las Escuelas de la Cía. realizaron, en el Gimnasio, un magnífico acto literario musical público que fué sumamente concurrido y cuyo desarrollo adquirió contornos sencillamente ponderables y que dió motivos más que sobrados al aplauso. Disertó en esta ocasión un señor oficial de la Guarnición de Coronel, quien pronunció un vibrante discurso patriótico en que exaltó en forma acabada y total sobre la acción realizada por O'Higgins y San Martín en los diversos actos de sus vidas, finalizando sus palabras con un llamado a la niñez a imitar los acciones generosas y edificantes de estos padres de la Patria.

Las escuelas Primarias de la Comuna de Lota en cumplimiento a instituciones de la Superioridad del Servicio, efectuaron el Viernes 18 interesantísimos actos públicos e internos, en homenaje a los proceres máximos de América: Bernardo O'Higgins Riquelme y José de San Martín.

En todos estos actos participaron directamente los alumnos, quienes desarrollaron actividades extraordinarias de recordación y gratitud hacia el "santo de la espada" que nos diera, junto a Bernardo O'Higgins y José Miguel Carrera, Patria y Libertad.



Nacieron mellizos en el Hospital, de la señora Necmi Cuevas de Rojas y de la señora Ester Cisterna de Valenzuela.—La Empresa les obsequió toda clase de ropa para los recién nacidos

300 pares de zapatos proporcionará Compañía Carbonífera a los hijos de los obreros, que tienen mayor número de hijos escolares

Se repartirán con ocasión de las Festividades Patrias

Fiesta grande y alegre vivirán los hijos del personal de Obreros de la Compañía Carbonífera e Industrial de Lota, al acordar la Gerencia de la Empresa, proporcionar 300 pares de calzado a los hijos de los trabajadores que tienen mayor número de niños en las Escuelas.

Esta bella y magnífica iniciativa que — como ya está dicho — ha sido tomada con motivo de las Fiestas Patrias y con el alto propósito de llevar un estímulo cierto a los niños de los obreros que, desde su banco de colegio, están labrando el porvenir de la Patria.

En esta forma la Empresa ayuda al esfuerzo de su personal disponiendo medidas que van directamente en beneficio de los hombres de trabajo.

Con este motivo se desarrollará en la Escuela Matriz un acto literario, al que asistirá el señor Gerente General y señora; señor Administrador General y señora y otros jefes de la Empresa.

El Presidente señor Arturo Valencia, dió a conocer Memoria de Sociedad de Socorros Mutuos "Federación del Trabajo"

La Sociedad de Socorros Mutuos "Federación del Trabajo", que lleva una vida larga al servicio de sus asociados, por intermedio de su Presidente, señor Arturo Valencia C., en sesión efectuada no hace mucho, dió a conocer la Memoria correspondiente al año 1949 y cuyo texto dice:

Señores consocios:

De acuerdo con las normas establecidas por nuestra institución, vengo en presentar a vuestra consideración la Memoria Anual que, por mi intermedio, presenta el Honorable Directorio, que ha regido los destinos de esta institución durante el año que recién termina.

1) BALANCE DE TESORERIA:

Año 1946, Dic. Saldo $ 4.553,80.
Año 1947, Dic. Saldo $ 4.853,60.
Año 1948, Dic. Saldo $ 3.588,70.
Año 1949, Dic. Saldo $ 2.923,82.

2) ACTUAL DIRECTORIO:

Asumen responsabilidades directivas las siguientes personalidades:
Presidente, señor Arturo Valencia C.
Vicepresidente, señor Pedro Solas C.
Secretario, señor Ibar Pérez.
Directores, señores: Pedro Bastías, Toribio Jara H., Celerino Cartes y Vicente Torres.

3) SOCIOS FALLECIDOS:

Durante mi administración hemos tenido que lamentar el fallecimiento de los siguientes consocios durante el período comprendido entre 1946 al 49: Barulio 2º Gómez, José Orellana, Juan Contreras, Delicio Contreras, Exequias Salgado, José Pardo Vilches, Moisca Espinoza, Carmen Salgado, José E. Morales, Gregorio Cancino, Eduardo Villagra, Juan Ibáñez H., Juan E. Zapata. En 1950 falleció el consocio Víctor Ramírez.

Para ellos pido un minuto de silencio en recuerdo de sus buenos y apalatados servicios en bien de la Sociedad que dirijo.

4) SOCIOS QUE HAN DEJADO DE PERTENECER A LA INSTITUCION POR MOROSOS:

Han dejado de pertenecer a la institución los siguientes consocios: José A. Sanhueza, Aníbal Sucaray, Miguel Ruiz Mendoza, Luis A. Prieto, Roberto Villagra, Manuel Cruz, Juan López, Edgardo Rivas, Juan Ramírez Muñoz, Francisco Durán, Pedro 2º Barrera, Florencio 2º Carriaga, Benedicto Mendoza, Herminio López, Pedro Amigo Sobarzo, Raúl Vásquez, Francisco Javier Morales, Emiliano López, Desiderio Garcés, Alberto Gallegos, Manuel Escobar, Ananías Urquiola, José Opazo Cifuentes, Fernando Navia, Félix Fernández y Luis Concha.

5) HOGAR SOCIAL:

El local en que funciona la Sociedad pertenece a la Compañía Carbonífera e Industrial de Lota, el cual ha sido cedido a nuestra Sociedad para distracción y entretenimientos de los asociados. Ha atendido por un consecionario en forma normal y eficiente.

6) SESIONES DE DIRECTORIO:

Durante el curso de los años que acaban de terminar, se han efectuado varias reuniones de Directorio y una reunión de Junta General, en la que se nombró el Directorio que hoy hace entrega de su mandato.

7) SOCIOS INCORPORADOS:

Durante mi administración se han incorporado veintisiete nuevos consocios, cuyos nombres están en el Libro de Registros de la Sociedad.

8) CUOTAS MORTUORIAS:

A las catorce personas fallecidas y nombradas anteriormente, se les hizo entrega a las familias de la suma de DIEZ MIL OCHENTA Y CINCO PESOS, estando con lo cual la Sociedad al día con sus compromisos económicos.

9) ADMINISTRADOR:

La administración de la Sociedad está a cargo de nuestro consocio señor José Muñoz, quien se desempeña a entera satisfacción del Directorio.

Al terminar de dar lectura a la Memoria que, por mi intermedio, presenta el Honorable Directorio que me honró con su designación, quiero dejar constancia en forma especial del profundo reconocimiento hacia mis consocios que, de una u otra forma, coadyuvaron a la acción tesonera y edificante que la institución desarrolló en bien de todos los miembros de ella. Muy agradecido además de la labor desarrollada por el Directorio que me acompañó durante los años afligidos.

Consocio, os agradezco de todo corazón el aporte personal que me habéis prestado.

He dicho.

Arturo Valencia.

EL MINERO QUE SE APARTA DE UN LUGAR EN LA MINA DONDE CAEN DE PRONTO PEQUEÑOS TROZOS DE TOSCA DEL TECHO, NO ES UN HOMBRE TIMIDO, ES UN HOMBRE PRECAVIDO

Falleció empleado de la Cía. Carbonífera de Lota

El señor Desiderio Zapata Gajardo, sirvió por espacio de 45 años a la empresa



En los momentos que es sacada la urna desde la Iglesia para el Cementerio. Vemos en primer término al señor Sub Administrador General, familiares y otras personas

Como fué siempre: bondadoso, corto de genio, buen amigo, servicial, risueño, traspasó los límites de la vida terrenal, don DESIDERIO ZAPATA GAJARDO. (Q. E. P. D.)

Una enfermedad negra terminó con su vida. Vida que ejerció en función de su familia y que deja en situación de luchar por ella en forma lisonjera.

Durante 45 años aproximadamente, don Desiderio Zapata Gajardo sirvió a la Empresa con sin igual tesón, disciplina y lealtad, granjeándose por ello el aprecio de sus jefes y amigos. Nunca tuvo en sus labios palabras de rencor y de odio; una ligera sonrisa, aureada de afecto, matizaba sus labios de hombre sencillo y bueno. Es lo que puede llamarse un buen chileno.

Al irse, don Desiderio Zapata Gajardo, queda un vacío inmenso, sobre todo en su hogar... al que dedicó sus mejores energías, al par que en las instituciones, donde llegaba con su paso cansado y alegre a pedir buenamente lo que necesitan los organismos o instituciones.

Lota y la población minera pierde a uno de sus hijos más trabajadores y esforzados: DESIDERIO ZAPATA GAJARDO.

SUS FUNERALES

El sábado 26 del mes pasado, se ofició una misa de honras en la Iglesia Parroquial de Lota, Alto asistiendo a ella numerosísimas personas y sus funerales se efectuaron en la tarde del mismo día, después de un responso que se rezó a las 16 horas.

El cortejo era formado por diversas representaciones, y especialmente de los altos jefes de la empresa, instituciones, clubes deportivos, colegios, etc.

Antes de inhumarse los restos, usaron de la palabra en el Cementerio, el señor Antonio J.º Olate, Presidente de la Sociedad de Socorros Mutuos; el señor Gregorio Cabezas, Presidente de la Sociedad de Pescadores "Juan José Latorre", en representación de la Sociedad Federación del Trabajo, el señor Juan Pérez, Presidente de la Sociedad Centro de Mayordomos, señor Víctor Carrillo y el señor Manuel Valdés, a nombre dey club de deportes "Luis A. Acevedo".

"La Opinión de Lota" presenta a sus familiares la más sentida condolencia.

Acto Literario-Musical organizado por el Centro Deportivo "Arturo Prat", se efectuará el 18 de Septiembre

El Centro Deportivo "Arturo Prat", deseando celebrar dignamente el 140 aniversario de nuestra Emancipación Política, ha preparado con tal efecto un lindo programa artístico-literario que se llevará a efecto el 18 de Septiembre, en el local social, a las 14.30 horas, en presencia de jefes de la Compañía Carbonífera e Industrial de Lota, socios y público.

El programa a desarrollarse es el siguiente:

PRIMERA PARTE

1.o—Canción Nacional. Coro.
2.o—Alocución patriótica por el señor Máximo Morales.
3.o—Juramento a la Bandera por un grupo de niñitos.
4.o—Baile tropical por un grupo de niñitas.
5.o—Cueca. Niñito José Torres y Sonia Isla.
6.o—Himno al minero. Niñitas y niñitos.

SEGUNDA PARTE

(Intermedio, salida del primer humorista del conjunto, *El Suplemento*, por don "Chaval".

1.o—Dúo-tonada, por las hermanas Castillo.
2.o—Frivolidad. Vals. Sres. Salgado, Lizama y Srta. María Saavedra.
3.o—Una ranchera, por 6 parejas.
4.o—Facundo. Srta. Salgado y señor Burgos.
5.o—El huérfano. Canción por los hermanos Sandoval.
6.o—Baile español. Castenia Fuentes.
7.o—Dúo. Hnos. Leiva.
8.o—Dramatización del tango. Señores: Sandoval, Martínez y Srta. Amanda Inostroza.
9.o—Los detectives. Sres.: Gaviln, Isla y Torres.
10.o—Acto final. Cueca por artistas del conjunto. (3 parejas).

Colegio Santa Filomena rindió homenaje público a los Padres de la Patria, en el Teatro de Lota Alto

El sábado 17, a las 14.30 horas, en el Teatro de Lota Alto, ante un público que llenaba parcialmente las aposentadurías, la Escuela Santa Filomena y las alumnas del Colegio del Niño Jesús, rindieron un cálido y público homenaje a los Bienhechores y Padres de la Patria.

Fué un acto agradable y que el público premió con grandes aplausos al término de cada número, exteriorizando su afecto a los héroes por su acción brillante frente a los hechos que nos dieron independencia: acción armada, coraje, valentía y sacrificio.

El programa desarrollado fué el siguiente y, como ya lo hemos hecho presente, adquirió ribetes de una gran fiesta y fe patriótica:

PRIMERA PARTE

1.º Obertura.
2.º Saludo.
3.º El Ave María del Prisionero.
4.º Música.
5.º Alegría (Escuela).
6.º Canción Rusa (piano).
7.º La venganza del Brujo (Escena cómica).
8.º Preludios de Primavera (Colegio).

SEGUNDA PARTE

1.º Música.
2.º Regocijo (coro a tres voces).
3.º Música, piano y violín.
4.º Fiesta china (Escuela).
5.º El teléfono (juguete).
6.º Rimpiando (Solo de canto).
7.º Ondas del Danubio (piano).
8.º Los Abanicos (Colegio).

Simpática manifestación se ofreció a la señorita Clara Garrido, Presidenta de la Juventud Católica Femenina, con motivo de su onomástico

Socias y algunas simpatizantes de la Juventud Católica Femenina se reunieron extraordinariamente el día 12 de Agosto, para festejar a la señorita Clara Garrido Jofré, presidente de la rama de la Juventud Católica Femenina de la Parroquia San Matías. Este acto se llevó a efecto en el salón parroquial, adornado profusamente. La llegada de la señorita Clara fué saludado por vivas y simpáticas muestras de cariño por las personas allí reunidas.

Se ejecutó un lucido programa que interpretado con cariño y entusiasmo fué de gusto de todos los asistentes. Posteriormente se sirvió un cóctel al que siguió una animada tertulia. Entre los asistentes notamos la presencia del presidente de la Junta Parroquial, del señor Cura Párroco don Pedro Campos Menchaca y de numerosas personas que venían a testimoniarle a la señorita Garrido el afecto que ha logrado adquirir por sus benevolencia y cariño.

Haga sus compras en:

Casa "BAMBY"

EXTENSO SURTIDO EN BOTONERIA

Grandes Novedades para Señoras y Niños

"BAMBY" no liquida, pero sus precios son realmente bajos

TRANSITO RODRIGUEZ U

COMERCIO 605 - LOTA

Servicio Social de la Cía. agradece cooperación

El Servicio Social de la Cía. Carbonífera e Ind. de Lota, se complace en expresar sus agradecimientos a todas las personas que prestaron cooperación para la obtención de la Estreptomicina necesaria para la curación de nuestra enferma indigente de TBC ELBA SANCHEZ. Así mismo nos es grato informar que dicha enferma ha conseguido ya un restablecimiento casi total.

Biblioteca "Baldomero Lillo"

La Biblioteca "Baldomero Lillo", que viene cumpliendo una labor destacada en beneficio de sus miles de lectores y que funciona en la Escuela Superior de Hombres N.o 6 de este puerto. (Monsalve 78) ruega encarecidamente a sus numerosos lectores devolver a la brevedad posible los libros que se encuentren en su poder.

Atención al público es de 18 a 20 horas, todos los días, desde Lunes a Viernes.

FALLECIMIENTO



El martes 4 de Julio, falleció el ex representante del Cuerpo de Carabineros de Chile, señor Ramón Balboa Pino, (Q. E. P. D.), funcionario que se desempeñara con general beneplácito de sus jefes inmediatos y con clara responsabilidad de sus deberes policiales, aparte de la acción magnífica cumplida en la Sección Maestranza de la Compañía Carbonífera e Industrial de Lota, donde también se granjeó el afecto de cuanto le trataron y conocieron.



Parte de los premios de la gran Rifa gratuita

TRATE DE SITUARSE SIEMPRE BAJO LA PROTECCION DE UNA VIGA. LA PRECAUCION EVITA ACCIDENTES

Sastrería "DERBY"

LOTA

En su nuevo local, COMERCIO 748 y su sucursal COMERCIO 857, ofrece el más extenso surtido en casimires NACIONALES e IMPORTADOS

CONFECCIONES PERFECTAS

Camisas y artículos para caballeros

VICTOR ARRIAGADA

Comercio 748 y 857 - LOTA - Casilla 55

ALMACENES "GONZALEZ"

COMERCIO 696 - LOTA

(Al lado de Café "Tres Montes")

★

Rinde Homenaje

A LOS

Héroes de la Patria

VIÑA "CASA BLANCA"

DEPOSITO

GALVARINO 170 - LOTA - TELEFONO 26

Ofrece vinos en damajuanas de 10 y 15 litros - Haga sus pedidos con tiempo y será atendido con esmero y prontitud

OFRECE TAMBIEN TODA CLASE DE LICORES FINOS

TODO ES A PRECIO DE FABRICA

REPARTO ESPECIAL A DOMICILIO

Eleuterio 2.° Caro Tapia

Galvarino 170 - LOTA - Teléfono 26

Nos encargan agradecer

La señora Domitila Chamorro vda. de Sáez, agradece sinceramente al Club "Unión Plazuela" por la erogación que se hizo en favor de su esposo señor Luis Alberto Sáez (Q. E. P. D.).

—El señor José 2.° Jara Montecinos, Contratista del Pique Grande, agradece a sus amigos del Barrio Plazuela, la erogación que le hicieron con motivo de su enfermedad.

—El señor Ernesto Toro, obrero del Taller General Eléctrico, agradece a los socios del Deportivo Tagre como al mismo tiempo a todos sus compañeros de labores, la erogación voluntaria que hicieron en su favor con motivo de encontrarse enfermo.

—Se agradece al Deportivo Unión Plazuela, la erogación que hizo a los familiares, con motivo del fallecimiento del señor Alberto Sáez Vallejos (Q. E. P. D.).

—El señor Armando Lastra M., agradece sinceramente a sus compañeros, por haberle hecho una erogación voluntaria por segunda vez, por encontrarse enfermo.

—La señora Clemencia Boffaneis vda. de Soto, agradece a los compañeros de trabajo, del maestro gásfiter, señor José Soto, la erogación voluntaria con motivo de la muerte de su esposo, cuya suma alcanzó a $ 1.050. Haciendo también extensivos estos agradecimientos a los socios del Deportivo Cerámica.

—El Club Deportivo "Defensor" agradece a la I. Municipalidad, Sindicato Metalúrgicos y a los señores: Ricardo Manríquez Vega, Julio Riquelme Riquelme, José Ramírez Muñoz, Daniel González González, Juan Quiero Garcías, Luis Muñoz Solar y Miguel Zapata Matamala, por la cooperación económica y material para equiparar la rama de ping-pong. Así mismo agradecen en forma especial a los miembros honorarios y socios en general.

—El señor Juan Jara Chávez, Maquinista de Locomotoras de la Sección Maquinaria, hace público sus agradecimientos al Dr. don Daniel Copaja, por haber atendido a su hijito, Lorenza Jara, como así mismo hace extensivos estos agradecimientos a la señora Administradora y Enfermeras del Hospital de Coronel.

—La señora Rosa F. de Cisternas, agradece sinceramente a los Doctores, señores Alfonso Ruiz del Río y Francisco Burgos, por la atención que le dispensaron, como así mismo el personal del Hospital.

—La señora Corina Pérez vda. de Balboa, agradece al Cuerpo de Carabineros, Bomberos y Reservistas y a todas las personas que acompañaron en los funerales de su querido esposo, señor José Ramón Balboa del Pino (Q. E. P. D.), los que hace extensivo en forma especial al personal de la Sección Maestranza por el grandioso aporte en este difícil trance.

—La señora Guillermina Jaque de Virtiola y esposo dan los agradecimientos a todas las personas que acompañaron en los funerales de su querida madre, señora Rosalba Salgado vda. de Jaque (Q. E. P. D.) y en particular al Centro Femenino "Patria y Hogar".

—La señora Juana Chaparro vda. de Fernández, agradece a las personas que asistieron a los funerales de su querido esposo, señor Plácido Fernández. (Q. E. P. D.), agradecen sinceramente la asistencia de las personas que fueron a los funerales.

—Familiares del señor Desiderio Zapata (Q. E. P. D.), nos encargan agradecer muy sinceramente todas las personas que asistieron a los funrales y aquellas que enviaron hermosas ofrendas florales.

Hacen extensivos estos agradecimientos al Colegio "San Juan", al Colegio "Santa Filomeno", Escuela "Matías Cousiño" y a los Reverendos Padres Pedro Campos Menchaca y Alfredo Salgado, de Schwager.

CORONEL

Album Infantil



Guillermito Jorquera Varas



Javiersito Jorquera Varas

VIDA SOCIAL

VIAJEROS

De paso por este puerto se encuentra el señor Renato Pérez Castro, Ingeniero de la Dirección de Pavimentación.

—Se ha dirigido a Antofagasta la señorita Juana Mendoza.

—A la capital se ha dirigido el señor Luis Barker Reyes.

—De Concepción el señor Hugo Bellolio.

—De la capital la señora Guillermina de Prado.

—Del mismo punto la señora Judith Prado de Carrasco e hijito Gabriel.

—De Santiago la señora Ketty Pradel de Prado.

FALLECIMIENTO

Ha dejado de existir en Concepción después de una delicada operación el señor Domingo Meneses A., padre del señor Robinson Meneses, Concesionario del Club Radical de este puerto, a quien llegue nuestro más sentido pésame.

—También ha fallecido en el mismo lugar don Patricio Alvarez Blanco, hermano del conocido comerciante de esta localidad don Ceferino Alvarez B.

—En Concepción ha fallecido el señor Humberto Constanzo, quien prestaba sus servicios en el F. C. de Concepción a Curanilahue, desde varios años, por intermedio de estas líneas llegue hasta sus familiares nuestras condolencias.

MALON

Un grupo de sus relaciones ofrecieron un malón a la señorita Chela Migueles, con motivo de sus cumpleaños.

—Con motivo de celebrar sus cumpleaños el señor Calixto Contreras, ofreció una magnífica comida a sus relaciones a las cuales asistieron las siguientes personas: Mayor de Carabineros, señor Augusto Maureira y señora; señor Luis Silva y señora; Rubén Carasco y señora; señor Eduardo Stark y señora; señor Antonio Halabí y señora; señor José Alid y señora; señor Essie Fulgere y señora; señoritas: Amalia Contreras, Oda Essman, Mireya Stark, Violeta Halabí, Minerva Contreras y Orfilia Contreras; señores: Teniente de Carabineros, Félix González, Leonel Berau y José Nusta. Excusaron su inasistencia los señores Antonio Sánchez y señora y el señor Juan Araneda y esposa.

NACIMIENTO

Ha nacido un hijito del señor Raúl Sabando y de la señora Teresa Pizarro de Sabando.

CAMBIO DE ANILLOS

Se ha llevado a efecto el cambio de anillos de la señorita Lucila Quinteros con el señor Nicolás Sepúlveda C.

MATRIMONIOS

Recientemente se ha llevado a efecto el matrimonio de la señorita Nora Miranda Rayo con el señor Gustavo Possel Méndez, en la capital.

ENFERMOS

Delicado se encuentra el señor Carlos Essmman.

—Completamente restablecida después de una operación en la Clínica del Dr. Mena, la señorita Elsa Jopia S.

—Del mismo modo la señora Ema Riveros de Ortega.

HA QUEDADO CONSTITUIDO EL CLUB DE LEONES DE CORONEL

Con la asistencia del Gobernador del Distrito, señor Oscar Lizana, se procedió a hacer entrega de la carta constitutiva al Club de Lones de Coronel, de reciente formación. Por tal motivo se efectuaron varias ceremonias el martes 15 de Agosto, entre las que se encuentran la entrega de camas cuna al Hospital de Coronel, donación de esta novel institución. Deseamos toda clase de éxito a los integrantes de este Club, especialmente a su Directorio en la prosecusión de los altos fines para que fué creada esta entidad.

SE HA FORMADO COMITE LOCAL DE LA DEFENSA CIVIL EN CORONEL

Con fecha reciente se ha formado en este puerto el Comité Local de la Defensa Civil de Chile. Y es así como se ha estado viendo día a día el adiestramiento de las personas que integran esta entidad al mando de un Teniente de la Guarnición Militar de Coronel. Se ve entusiasmo en los integrantes y gran deseo de hacer surgir esta institución que dado los fines que persigue ha de ser de gran beneficio para el pueblo. Esperamos de la ciudad entera una cooperación decidida para la Defensa Civil de reciente formación en la ciudad, especialmente de la juventud coronelina que debe ingresar a sus filás.

ARREGLO EMBALDOSADO DE LA PLAZA ALMIRANTE LATORRE DE CORONEL

Con gran satisfacción hemos visto que se está arreglando el embaldosado de la Plaza Almirante Latorre de Coronel, trabajo muy necesario, que hacía falta se realizara, por cuanto en la forma que estaba hacía desmerecer mucho a este concurrido sitio de esparcimiento. Al mismo se han colocado postes de concreto a todo el alumbrado de la plaza 21 de Mayo, brillante idea que hará verse muy bien esta principal plaza de Coronel. Felicitamos muy de veras a los iniciadores de estos dos adelantos y nos complacemos en notar que hay mayor preocupación por el adelanto del pueblo.

Polvos para Hornear "REBECA" (M. R.)

La Super-Levadura en Polvo, en Tarritos de 110 grs.

Concentrada y de alto rendimiento que permite a las dueñas de casa emplear menor cantidad que la requerida por otros productos similares.

SOLICITELA A SU PROVEEDOR

Atención preferente presta la Compañía Carbonífera e Indu

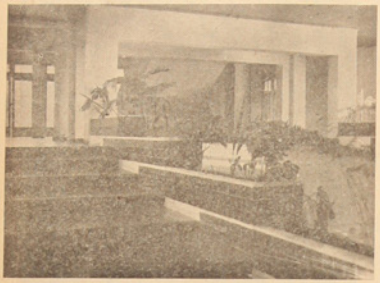

Corredores interiores con jardines de la Escuela "Matías Cousiño"

Locales escolares de primer orden que cuentan con todas las comodidades para los educandos son mantenidos a todo costo por la empresa.

Tal como lo dijera y desde luego muy acertadamente un famosísimo periodista de la capital, que el Grupo Escolar que la Compañía Carbonífera e Industrial de Lota mantiene para la educación e instrucción de los hijos de su personal de Obreros y Empleados, constituyen verdaderos palacios. Y efectivamente así es. Porque los Jefes de la Empresa, posesionados de la importancia que la educación implica en el desarrollo responsable del trabajo y en hábitos de fecunda acción patriótica, no han escatimado esfuerzo ni sacrificio alguno, para dotar a sus establecimientos de las comodidades que al devenir moderno trae consigo. Es así entonces cómo la Escuela "Matías Cousiño", que está ubicada podríamos decir casi en el centro de la población, tiene una labor destacada que desarrollar en beneficio de los hijos de los obreros. El resto están también muy bien ubicadas y dentro de los límites de grandes masas.

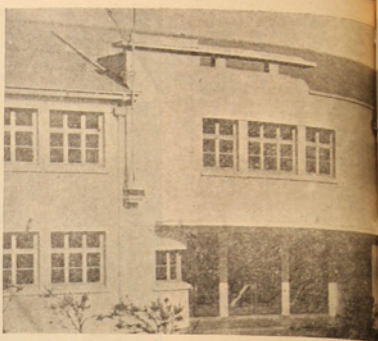

Es imponente el edifi

ESCUELA MATIAS COUSIÑO

Basta una mirada para comprender la enorme importancia y magníficas comodidades que este establecimiento educacional tiene para beneficio de la niñez escolar. Es amplio, con ventanales modernos por donde salta la luz a raudales, llevando la alegría y el cariño a los alumnos, en cuyos contornos lucen lindos y hermosos prados y jardines que son la delicia de la gente y del turista que tiene la suerte de pasar por allí.

Aproximadamente se da atención escolar a 1.500 alumnos, que son atendidos por un personal idóneo y responsable y que conoce muy de cerca los actuales sistemas modernos de educación, constituyendo una garantía cierta de una educación al servicio del pueblo y de la democracia.

La Empresa, en su deseo de aliviar la situación de los alumnos, ha hecho grandes y costosas instalaciones, a saber: gimnasio modelo, baños de ducha temperada, amplios jardines, mobiliario especial, personal responsable, amplios y cómodos sitios de recreo, etc., etc.



Cuerpo de Profesoras d

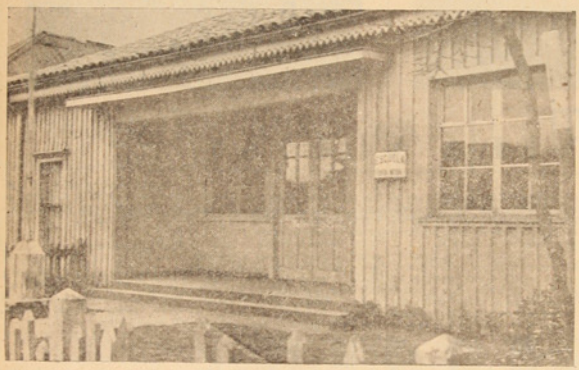

Frontis de la Escuela Thompson Matthews

ESCUELA ISIDORA:

Este establecimiento, al igual que el anterior, cumple una faena más



Un curso mixto de la Escuela "Thompson Matthews"



Alumnas de la Escuela "Isidora

...l de Lota a la educación de los hijos de sus obreros

El Cuerpo de Profesoras y Profesores atienden diariamente las clases.—El plan de educación, en sus fines y propósitos es idéntico al que desarrolla la Escuela Primaria de Chile.

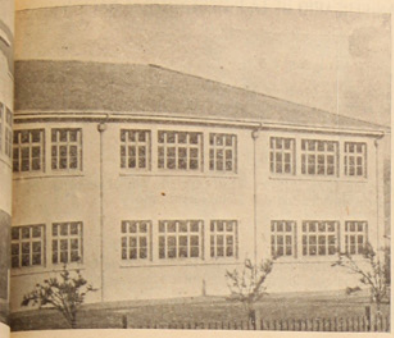

...uela "Matias Cousiño"



...lia "Isidora Cousiño"

en un centro como el nuestro, no podía dejarse al margen una acción de esta naturaleza, toda vez que la educación de los niños menores, es posiblemente la más importante porque crea, forma, enaltece sus sentimientos de chilenos y de verdaderos patriotas, que tanto necesita la Patria, para encauzar sus rumbos hacia metas de felicidad y progreso.

Atendiéndose a estos grandes principios, la Compañía Carbonífera e Industrial de Lota, creó este plantel que es, desde luego, un verdadero orgullo para la población y zona minera, como lo ha dejado establecido en múltiples ocasiones las autoridades educacionales que han tenido la oportunidad de visitarla.

que meritoria y hasta podríamos decir, magnífica, al servicio de la futura madre.

Cuenta con grandes comodidades y se atiende a un número crecido de niñas que vienen desde distintos puntos de la ciudad a recibir las lecciones que el personal de maestras desarrolla desde las primeras horas de la mañana hasta altas horas de la tarde.

El personal de profesores cumple tambien sus labores a entera satisfacción de los jefes y padres de familia.

ESCUELA ARTURO:

La Escuela Arturo que está ubicada en Los Caleros, cuenta también con magnificas instalaciones y comodidades, presentándo un aspecto bello y risueño para los cientos y cientos de alumnos que concurren a ella. Atiende a un importante sector infantil y desarrolla una labor, desde luego, ponderable y altamente significativa.

THOMPSON MATTHEWS:

Para el personal de Empleados y Obreros se creó especialmente esta escuela. Aquí se imparte enseñanza parvularia y se proporcionan los fundamentos a la niñez en el cumplimiento de sus deberes futuros.

Tal vez es desconocida para muchas personas la importancia que ella tiene, pero la verdad es que,

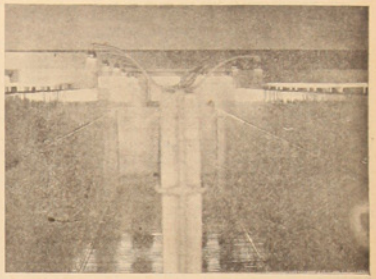

El espléndido servicio de ducha temperada en la Escuela "Matias Cousiño"

★



Fachada de la Escuela "Arturo Cousiño"

★



...en la hora del recreo



Juegos matinales al aire libre en la Escuela "Arturo Cousiño"

ESTABLECIMIENTO DE LOTA

NUMERO DE IMPONENTES Y MONTO DE LOS DESCUENTOS PARA EL FONDO DE AHORRO DE OBREROS Y EMPLEADOS LEY 6214, CORRESPONDIENTE AL MES DE JULIO DE 1950.

SECCIONES	Nº imponentes		Valor
Pique Grande Arturo	108	$	14.470.—
Chiflón Carlos	100		11.920.—
Pique Alberto	61		8.520.—
Pique Carlos Cousiño	48		6.930.—
Embarque de Carbón	43		6.700.—
Ferrocarril Interno	13		1.630.—
Preparación Carbón	4		300.—
Maestranza	113		14.315.—
Maquinaria	87		15.050.—
Almacén de Materiales	30		3.310.—
Depto. de Electricidad	34		4.210.—
Depto. de Arquitectura	37		5.430.—
Población	28		3.770.—
Cerámica	128		24.790.—
Hospital de Lota	3		300.—
Parque de Lota	3		350.—
	838	$	121.995.—
EMPLEADOS:			
Administración General	1	$	500.—
Sub-Administración General	17		3.700.—
Depto. de Minas	1		500.—
Depto. de Bienestar y Escuelas	6		2.300.—
Hospital de Lota	6		1.950.—
Pique Grande Arturo	4		550.—
Chiflón Carlos	8		5.240.—
Pique Alberto	6		2.200.—
Pique Carlos Cousiño	2		650.—
Embarque de Carbón	4		2.050.—
Ferrocarril Interno	5		1.550.—
Almacén de Materiales	9		4.500.—
Depto. de Electricidad	3		1.000.—
Maestranza	3		500.—
Maquinaria	12		7.300.—
Cerámica	6		1.650.—
Población	1		50.—
	94	$	36.190.—

SOC. AGRICOLA Y FORESTAL "COLCURA" S. A.

NUMERO DE IMPONENTES Y MONTO DE LOS DESCUENTOS PARA EL FONDO DE AHORRO, CORRESPONDIENTE AL MES DE JUNIO DE 1950.

SECCIONES	Nº imponentes		Valor
Elaboración de Maderas	6	$	1.600.—
EMPLEADOS:			
Bosques	1		400.—
Elaboración de Maderas	6	$	1.600.—
	10	$	3.050.—

La Oportunidad del Año

Zapatería "LA VENUS"

Da Crédito por Letras o Descuentos por Planillas

4 Meses Plazo

"LA VENUS" - Comercio No. 774

Casilla 31 - LOTA - Teléfono 89

Programa de Fiestas Patrias

CON QUE LA COMPAÑIA CARBONIFERA E INDUSTRIAL DE LOTA CONMEMORA EL 140 ANIVERSARIO DE LA INDEPENDENCIA NACIONAL

DIA 15

17 horas.—Acto literario en la Escuela Matías Cousiño, durante el cual se procederá a la repartición de zapatos obsequiados por la Superioridad de la Empresa a los alumnos y alumnas cuyos padres tengan mayor número de hijos en las Escuelas.

DIA 16

19 horas.—En el Casino de Lota Alto cocktail ofrecido por el señor Gerente General a todo el personal de empleados del Establecimiento.

DIA 17

12 horas.—Izamiento del Pabellón Nacional en el Colectivo de Obreros solteros con asistencia de los operarios que lo habitan, autoridades, directivas sindicales y Jefes de la Compañía.

A continuación la Gerencia General ofrecerá un vino de honor, en el living del Colectivo.

DIA 18

7.30 horas.—Salva mayor de 21 cañonazos.

8.30 horas.—Izamiento del Pabellón Nacional, con los honores de ordenanza, en el Cuartel de la Sub-Comisaría de Lota Alto.

En seguida la Banda del Establecimiento recorrerá las calles de la Población ejecutando himnos marciales y dianas.

9 horas.—Gran concurso de Tiro al Blanco en el Polígono Luis Cousiño, en el cual se disputarán premios donados por la Compañía.

10 horas.—Acto Cívico en la Plaza de Lota Bajo, con asistencia de instituciones militares, civiles, sociales y deportivas, Escuelas fiscales, particulares y de la Compañía, terminando con un gran desfile patriótico.

11.30 horas.—Carreras Ciclistas y Pedestres, con premios donados por la Compañía y la I. Municipalidad.

12 horas.—Te Deum en la Iglesia Parroquial de Lota Bajo.

14.30 horas.—Gran acto patriótico en el Gimnasio de la Compañía donde las Escuelas Matías, Isidora y Arturo Cousiño y Thompson Matthews, en homenaje a los padres de la patria, desarrollarán el siguiente programa:

1º—Canción Nacional cantada por los alumnos.
2º—Conferencia alusiva al acto por una profesora de la Escuela Isidora Cousiño.
3º—El Diablito de Talamí, refaloza, por alumnas del 3.er año de la Escuela Isidora Cousiño.
4º—Número de orquesta por el kindergarten de la Escuela Thompson Matthews.
5º—Mazurca, por alumnas de la Escuela Arturo Cousiño.
6º—Revista de Gimnasia, por alumnos de la Escuela Matías Cousiño.
7º—Guirnaldas, baile por alumnas del 4º año de la Escuela Isidora Cousiño.
8º—Fiesta Campera, por alumnas de la Escuela Arturo y alumnos de la Escuela Matías, número en conjunto.
9º—Intermedio musical amenizado por la Banda del Establecimiento.
10º—Partido de básquetbol entre dos equipos femeninos escolares.

19 horas.—En el Casino de Mayordomos cocktail ofrecido por la Superioridad de la Compañía a los señores socios y familiares de la institución.

20 horas.—Fuegos artificiales en la Plaza Carrera, barrio Arturo y frente al Gimnasio.

21.30 horas.—Gran baile en el Gimnasio a cargo de las asociaciones de adultos e infantil de fútbol.

EN ESTE BAILE SE EFECTUARA UNA RIFA **GRATUITA** ENTRE LOS OBREROS Y FAMILIARES ASISTENTES, CUYOS PREMIOS HAN SIDO DONADOS POR LA SUPERIORIDAD DE LA COMPAÑIA EN HOMENAJE A LOS PADRES DE LA PATRIA.

1º—Huaso a caballo, linda figura de cerámica.
2º—Frutera de cristal.
3º—Alcuza, bonito objeto de cerámica.
4º—Juego de copas de cristal.
5º—Bonita licorera de cerámica con bandeja y seis vasos.
6º—Ponchera de cristal con 12 vasos.
7º—Juego de tazas para desayuno.
8º—Juego de copas de cristal.
9º—Corte de seda para vestido de señora.
10º—Juego para mantequilla de cerámica.
11º—Corte de casimir para terno de hombre.
12º—Juego de compoteras.
13º—Juego de platos para mesa.
14º—Batería de cocina.
15º—Juego de mantel de mesa con servilletas.
16º—Juego de platos para torta.
17º—Lindo juego de té, completo.
18º—Juego de compoteras.
19º—Mueble Aparador con espejo.
20º—PRECIOSO RECEPTOR DE **RADIO** de dos ondas.

Junto con la entrada al baile se entregará a todo obrero de la Compañía y familiares un **BOLETO gratis** de esta rifa.

MUCHAS VECES EL CERRO "AVISA" CUANDO VA A CAER EN TOSCONES. APARTESE DE ESE LUGAR CUANDO SIENTA CAER PEQUEÑOS TROZOS DE TOSCA

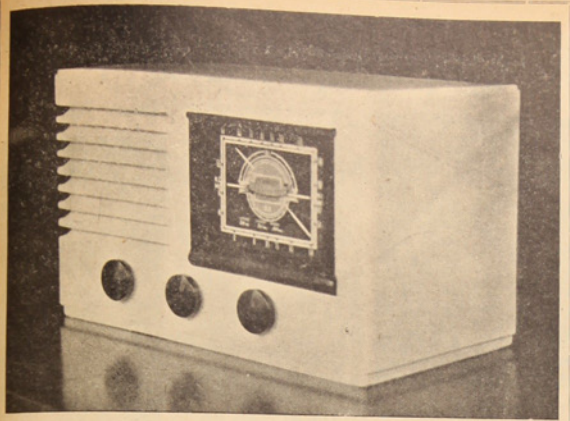

DIA 19

7.30 horas.—Salva mayor de 21 cañonazos.

8 horas.—Izamiento del Pabellón Nacional en el Cuartel de la Sub-Comisaría Lota Alto y a continuación la Banda recorrerá las calles de la Población tocando himnos marciales.

10 horas.—Grandes juegos populares, con premios en dinero donados por la Compañía, en la plazoleta del Gimnasio. Plaza Carreras y Barrio Arturo.

12 horas.—Retreta en la Plaza Carreras por la Banda del Establecimiento.

14.30 horas.—Función de biógrafo gratuita en el Teatro de la Compañía para niños de 7 a 14 años.

21 horas.—Continuación de los bailes populares en el Gimnasio.

21 horas.—Fuegos artificiales en distintos puntos de la Población.

21.30 horas.—Función de Gala en el Teatro de la Compañía..

INSTITUCIONES QUE RENUEVAN SUS MESAS DIRECTIVAS

Las siguientes instituciones, tanto sociales, culturales como deportivas, han renovado sus mesas directivas:

CARLOS COUSIÑO F. B. C.

Directorio Honorario

Presidente, señor Guillermo Videla Lira; Vicepresidente, señor José Millar Vera; Secretario, señor Juan Fco. Muñoz Muñoz; Tesorero, señor Armando Hodge Picón; Director, señor Arnoldo Courard.

Directorio Efectivo

Presidente, señor Humberto Laurie Oliveira; Vicepresidente, señor Pedro Flores Barrales; Secretario de Acta, señor Herminio Herera Cárcamo; Secretario de Correspondencia, señor Eduardo Romero González; Tesorero, señor Urbano Castillo; Pro-Tesorero, señor Juan Ds. Herrera Hernández; Directores, Sres. Alfonso Alvarado, Santos Salgado y Justo Espinoza Quiero; Delegado Asoc. de Fútbol, señor Víctor Chamorro Chandía y Urbano Luna Castillo; Comisión Revisora de Cuentas, señores: Pablo Fricke Lemoine, Desiderio Olate Santibáñez y Nestor Leal Santibáñez; Jefes de Sala, señores: Juan Antonio Flores Vera y Aladino Vergara Olate.

DEPORTIVO "HURACAN" F. B. C.

Presidente Honorario, señor Dr. Oscar Espinoza Lavanchy; Vicepresidente Honorario, señor Juan Hernández; Vicepresidente Honorario, señor Vicente Laurie.

Presidente Efect. señor Octavio Manriquez L.; Vicepresidente Efect. señor Emilio Torres; Secretario, señor Carlos A. Pampaloni S.; Tesorero, señor Benedicto Crisosto G.; Director, señor Victor Torres V.; Delegado ante la Asoc. de Fútbol, señor Roberto Díaz; Delegado ante la Asociación de Basket-Ball, señor Benedicto Crisosto.

DEP. "MATIAS COUSIÑO" F. B. C.

Directorio Honorario

Presidente, señor Juan Ramírez; Vicepresidente, señor Anselmo Arroyo; Capitán Honorario, señor Vicente Peña; Director Honorario, señor Falindo Andaur; Socio Honorario, señor Juan Rodriguez.

Directorio Efectivo

Presidente, señor Juan Arévalo Sáez; Vicepresidente, señor Carlos Victiola Novoa; Secretario, señor Juan Agustin Vera Q.; Pro-Secretario, señor Tomás Ortiz Delgado; Tesorero, señor Suazo.

CLUB DEP. POBLACION

Directorio Honorario

Presidente, señor Carlos Duarte; Vicepresidente, señor Lorenzo Demetrio; Primer Director, señor Pedro Casanueva; Segundo Director, señor Julio Venegas; Tercer Director, señor Gustavo Adolfo Cortínez.

Directorio Efectivo

Presidente, señor Juan Arelio Torres; Vicepresidente, señor Carlos González; Secretario, Sr. Enrique 2.º Lorenzen Díaz; Pro-Secretario, Sr. Washington Ramírez; Tesorero, Sr. Vicente Toro Opazo; Pro-Tesorero, Sr. Fco. Riquelme; Segundo Director, señor Luis Salazar; Tercer Director, señor Herminio Fernández; Capitán Primer Equipo de Fútbol, señor Luis Salazar; Capitán Segundo Equipo de Fútbol, señor Armando Coronado; Vice Capitán Segundo Equipo de Fútbol, señor Orlando Alarcón; Revisores de Cuentas, señores: Luis Salazar y Fidel Arriagada.

Para la Sección Basket-Ball, Capitán, señor Herminio Fernández y Vice Capitán y Delegado el señor Francisco Riquelme Gaete; Guarda Utiles, señor Isidro Lorenzen Díaz.

y Jorge Fuentealba; Delegados ante la Asoc. de Fútbol, señores: José Martínez y Horacio Muñoz.

FEDERACION DEL TRABAJO

Presidente, señor Pedro Salas G.; Vicepresidente, señor Luis 2.º Castro Rojas; Secretario, señor Ibar Pérez M.; Pro-Secretario, señor Pedro Bastías; Tesorero, señor Vicente Toro; Pro-Tesorero, señor Arturo Valencia C.; Directores, señores: Juan Riquelme, Manuel Ramírez, Amador Ruiz Ceferino Cártes y Constancio Cancino.

Porta Estandarte, señor Luis Poblete; Revisores de Cuentas, señores: Juan E. Zanata, Rosendo Cártes y Juan de la Cruz Suazo.

CLUB DEP. POBLACION

Directorio Honorario

Presidente, señor Carlos Duarte; Vicepresidente, señor Lorenzo Demetrio; Primer Director, señor Pedro Casanueva; Segundo Director, señor Julio Venegas; Tercer Director, señor Gustavo Adolfo Cortínez.

Directorio Efectivo:

Presidente; señor Juan Aurelio Torres; Vicepresidente, señor Carlos González; Secretario, Sr. Enrique 2.º Lorenzen Díaz; Pro-Secretario, Sr. Washington Ramírez; Tesorero, Sr. Vicente Toro Opazo; Pro-Tesorero, Sr. Fco. Riquelme; Segundo Director, señor Luis Salazar; Tercer Director, señor Herminio Fernández; Capitán Primer Equipo de Fútbol, señor Luis Salazar; Capitán Segundo Equipo de Fútbol, señor Armando Coronado; Vice Capitán Segundo Equipo de Fútbol, señor Orlando Alarcón; Revisores de Cuentas, señores: Luis Salazar y Fidel Arriagada.

Para la Sección Basket-Ball, Capitán, señor Herminio Fernández y Vice Capitán y Delegado el señor Francisco Riquelme Gaete; Guarda Utiles, señor Isidro Lorenzen Díaz.

DEP. ARTURO PRAT

Directorio Honorario

Presidente, señor Pedro Flores B.; Vicepresidente, señor Juan Jara; Secretario, señor Juan Sánchez; Tesorero, señor Arturo Sánchez; Director, señor Victor Sánchez.

Directorio Efectivo

Presidente, señor Efraín Jara; Vicepresidente, señor Luis Gatica; Secretario, señor Eduviguerres Gómez; Pro-Secretario, señor Enrique Mendoza; Tesorero, señor Alfonso Inostroza; Pro-Tesorero, señor Carlos Sandoval; Directores, señores Enrique Godoy y Roberto Inostroza.

CLUB DE RAYUELA "LUIS JARA"

Directorio Honorario

Presidente, señor Armando Hodge; Vicepresidente, señor Felipe Solé; Primer Director, señor Lorenzo Demetrio; Segundo Director, señor Nepomuceno Cortés; Tercer Director, señor Adolfo Cortínez.

Directorio Efectivo

Presidente, señor Manuel Marín A.; Vicepresidente, señor Juan P. González; Secretario, señor Pedro Olivares R.; Tesorero, señor Juan Bautista Neira C.; Pro-Tesorero, señor Victor González C.; Directores, señores: José Fco. Orelana, Ismael Bustos D., y Leonidas Arriagada; Capitán Primera División, señor Juan Bautista Cárcamo; Segundo Capitán Primera División, señor Luis Novoa R.; Primer Capitán Segunda División, señor José F. Orellana O.; Segundo Capitán Segunda División, señor Pedro Carrillo F.; Cobrador, señor Celedonio Neira; Revisores de Cuentas, señores Eduardo Neira e Isidro Palma; Redactor Deportivo y de Correspondencia, señor Juan L. Aillón.

EL MEJOR SOMBRERO
El surtido más completo en camisas
"CASA RAMOS"
LOTA
Comercio 624 - Fono 43 - Casilla 80
Los precios más convenientes

KENRICK & Cía. Ltda.
Cables: "KENRICK"
VALPARAISO - SAN ANTONIO - SANTIAGO - IQUIQUE
IMPORTADORES - EXPORTADORES
Agentes de Naves — Embarques — Descargas — Estibas

V I D A



Despedida a la señora Bárbara de Malorne con motivo de su próximo viaje a Escocia, donde se radicará definitivamente

Té Canasta-Bridge realízase Domingo 10 en el Casino Lota Alto

Será en beneficio de obras que desarrollan diversas instituciones benéficas

Con el propósito de coadyuvar a la acción generosa y humanitaria que desarrollan instituciones como el Ropero "Loreta Cousiño", San Vicente de Paul, Religiosas del Niño Jesús, Damas Protectoras de los Obreros, un grupo de distinguidísimas damas de nuestro mundo social vienen organizando un Té-Canasta Bridge, para el Domingo 10 de Septiembre, en el Casino de Empleados de la Cía. Carbonífera e Industrial de Lota, noticia que ha logrado, por otra parte, producir vivo y justo entusiasmo entre las damas de la población.

A cargo de esta magnífica iniciativa están las damas, señoras: Jesús V. de Videla, María de Cozard, Ana de Wilson, María de Robertson, Ketty de Hodge, Lola de Gyhra, Chela de Ruiz, Lina de Trabucco, Leonor de Rojas y señora A. de Mussy.

EN LA PARROQUIA DE "SAN MATIAS APOSTOL" DE LOTA ALTO SE HAN EFECTUADO LOS SIGUIENTES BAUTIZOS:

Adelina, hijita del señor Carlos Alberto González y de la señora Adelina Castro de González.

—Ruby del C., hijita del señor Sebastián Domínguez y de la señora Victoria Soto de Domínguez.

—Luis, hijito del señor José Alcibiades y de la señora Herminia Venegas de Alcibiades.

—Ana Victoria, hijita del señor Leonel Koren y de la señora Inda Gutiérrez de Koren.

—Sergio Omar, hijito del señor Atilio Gutiérrez y de la señora Albertina Flores de Gutiérrez.

—Orlando, hijito del señor Pedro Chávez y de la señora Rosa Astorga de Chavez.

—Froilán, hijito del señor Carlos Roberto Silva y de la señora María Inés Ulloa de Silva.

—Gustavo, hijito del señor Edmundo G. Ruiz y de la señora Guillermina Sáez de Ruiz.

—Josefina, hijita del señor José Antidoro Rivera y de la señora Carmen González de Rivera.

—Guillermina del Carmen, hijita del señor Reginaldo Gutiérrez Pino y de la señora Ester Tapia de Gutiérrez.

—Juan Fernando, hijito del señor Juan de Dios Gómez y de la señora María Alvarez de Gómez.

—Isaías del Carmen, hijito del señor José Orfelino Soto y de la señora Lidia Paredes Ríos.

—Alfredo, hijito del señor Manuel Candia y de la señora Brismenia González de Candia.

—Ada del Carmen, hijita del señor Manuel Silva y de la señora Dorinda Sáez de Silva.

—Alfredo Alcides, hijito del señor Gavino Torres y de la señora Elisabeth Herreros de Torres.

—María Sonia, hijita del señor Miguel Segundo y de la señora Vicencia Orellana de Silva.

—Domingo, hijito del señor Miguel Sáez y de la señora Elisa Ríos de Sáez.

—Amadeo Hernán, hijito del señor Juan Poblete y de la señora Aedo de Poblete.

—Victoria del Carmen, hijita del señor Juan Antonio Levancini y de la señora Rosalba Morales de Levancini.

—Rosa Elena, hijita del señor Carlos Germán Vallejos y de la señora Ana Avendaño de Vallejos.

—José Sergio, hijito del señor Osvaldo Huerta y de la señora Matilde Medina de Huerta.

—Raúl, hijito del señor Reinaldo Flores y de la señora Eligenia Cabrera de Flores.

—Sonia, hijita del señor Toribio del C. Burdiles y de la señora María Elena Inzunza de Burdiles.

—Irma del C., hijita del señor Bernardino Robles y de la señora Juana Silva de Robles.

—Pedro del C., hijito del señor Emilio Fuentealba y de la señora Yolanda Nova de Fuentealba.

—Ruth Ester, hijita del señor José María Vega y de la señora Isolina del Carmen Torres.

—Elisabeth, hijita del señor Clodomiro Barra y de la señora María Elodia Vargas de Barra.

—Rosario, hijita del señor Cayetano Jara y de la señora María García.

—Hydée del Carmen, hijita del señor Luis Lara y de la señora Raquel Novas de Lara.

—Inés, hijita del señor Gilberto del C. Cruces y de la señora Tránsito Ruiz de Cruces.

—Rubén, hijito del señor Aristides Quezada y de la señora María Audolia Iturra de Quezada.

—Felizardo, hijito del señor Ismael Santibáñeb y de la señora Luisa Quijada de Santibáñez.

—Judith, hijita del señor Nicanor San Juan y de la señora Carlota Neira de San Juan.

—Rosa Irene, hijita del señor José María Silva y de la señora María Gatica de Silva.

—Delfina Elisabeth, hijita del señor Gregorio Concha y de la señora Olga Ramírez de Concha.

—Víctor Leopoldo, hijito del señor Fernando Cruz Molina y de la señora Luzmira Méndez de Cruz.

—René, hijito del señor Ismael Segundo Leal y de la señora Olga Concha de Leal.

—Alicia del Tránsito, hijita del señor Juan Valenzuela y de la señora Ester Zenteno de Valenzuela.

—María del Tránsito, hijita del señor Juan Valenzuela y de la señora Ester Zenteno de Valenzuela.

—Pedro Segundo, hijito del señor José Isaías Cárdenas y de la señora María Eufemia Córdoba de Cárdenas.

EN LA PARROQUIA DE "SAN MATIAS APOSTOL" DE LOTA ALTO SE HAN EFECTUADO LOS SIGUIENTES MATRIMONIOS:

El del señor Victorino Figueroa con la señorita Eildoricia del C. Lagos.

—El del señor Juan de la Cruz Medina M. con la señorita Lidia del C. Mellado Molina.

—El del señor Luis A. Garcés con la señorita Luisa Barra H.

—El del señor Raúl Garrido con la señorita Matilde Sanzana.

—El del señor Emilio Ríos Sepúlveda con la señorita Margarita Espinoza Troncoso.

—El del señor Pablo Roberto Rojas con la señorita Heriberta Enríquez Sandoval.

—El del señor Martín Vejar V. con la señorita María Elena Aviero Lo Gamonal.

—El del señor Manuel Jesús Pozo Jara con la señorita Juana del C. Villarroel Meza.

Album Infantil



Niñito Alejandro Vaccarez Cisternas de 2 años



Los comerciantes de Lota celebraron el cambio del nuevo Directorio que regirá los destinos de la Institución en el presente año y que presidirá don Juan Hernández García



Matrimonio de la señorita Hilda Moraga Larenas con el señor Juan Enrique Hermosilla efectuado recientemente en este mineral

PASTELERIA
"OLIMPIA"
ESPECIALIDAD EN TORTAS DE NOVIOS
PASTELES, LICORES
SALON DE TE y REFRESCOS
BENITO GIRALT
Comercio 453 - Casilla 56 - Fono 48 - LOTA

—El del señor William Jaime Peñaloza con la señorita Orfelina del C. Venegas Sepúlveda.

—La del señor Felicino Castro con la señorita Juana Silva.

—El del señor José Orfelino Soto con la señorita Lidia del C. Paredes Ríos.

Album Infantil



Niñito Jaime Alfonso Lastra Zenteno, 9 meses

S·O·C·I·A·L

Té Infantil



Niñita Gloria Vásquez cumplió 3 años de edad En la foto los invitados

—El del señor Vicente Leal Cartes con la señorita María Torres Sepúlveda.
—El del señor Osvaldo Ramírez con la señorita Elsa Betancourt.
—El del señor Juan Antonio Gatica con la señorita Berta del C. Sáez Candia.
—El del señor Juan Gotica con la señorita María Elqueta Sanhueza.
—El del señor Florentino Fritz con la señorita Rosa Quijada Suazo.
—El del señor Yabar del C. Alarcón con la señorita Adelina del C. Tolosa Alvarez.
—El del señor Miguel Enrique García F. con la señorita Elba Rosa Silva Vira.
—El del señor Alejandro Sáez con la señorita Bernarda Márquez Reyes.
—El del señor José Arsenio Martínez con la señorita Berta del C. Guerrero Amaya.
—El del señor Juan Alberto Amigo Sáez con la señorita María Jova Carrillo.
—El del señor Elías Ritto Aquiar con la señorita Laurentina Novoa Orellana.
—El del señor Pedro Juan Tolosa Martínez con la señorita Delfina Pastor Fernández.
—El del señor José María Vega con la señorita Isolina del C. Torres.
—El del señor José Angel Quijada con la señorita Primitiva Muñoz Cruces.
—El del señor Raimundo Pereira con la Srta. Lucila Pérez Ramírez.
—El del señor Luis Alberto Aguilera con la señorita Berta Elena Molina.
—El del señor Francisco Fuentealba con la señorita Virginia Muñoz Eduardo.
—El del señor Carlos Roberto Navarro Consejeros con la señorita Ana Eugenia Villalobos.
—El del señor Víctor del C. Soto con la señorita Gladis Hortensia Bravo.
—El del señor Juan de Dios Monsalves con la señorita Andrea Neira.
—El del señor Pedro Pablo Chávez con la señorita Rosa Astorga.
—El del señor Juan de Dios Silva con la señorita Blanca Aurora Espinoza.
—El del señor Santiago Gavilán Muñoz con la señorita Rosa Ester Luna Luna.
—El del señor Clodomiro Barra Varela con la señorita Marisa Elodia T. Vargas.
—El del señor Luis Alberto Barra Varela con la señorita Irma Ananías Palma.
—El del señor Juan Valenzuela con la señorita Ester del C. Zentano Romero.

Cambio de Argollas



El señor Camilo Vega y la señorita Yolanda Sandoval que recientemente cambiaron argollas. En la foto los asistentes a la comida que siguió a este acto

Album Infantil



Niñito José Horacio Parra Zambrano de 2 años

Lleve la alegría a su hogar en estas
FIESTAS PATRIAS

DISCOS:

VICTOR
ODEON
COLUMBIA
M. G. M.

COMERCIO 661 — LOTA

Alfredo Torres C.

PHILIPS RADIO

Té Infantil



La niñita Viani Zapata

—El del señor Hipólito Arancda Jara con la señorita Rosa Elvira Valdés Betancourt.
—El del señor José Bernabé Fernández con la señorita Adriana Orellana.
—El del señor Ernesto Novoa Vallejos con la señorita Olga del C. Bustos Orellana.
—El del señor Arturo Becabal con la señorita María Leonor Espinoza Aguilera.
—El del señor Sixto Arévalo Gallardo con la señorita Ana Ester Toledo Romero.
—El del señor Catalino Segundo Carrillo Garcés con la señorita Olga Rivera Cruces.
—El del señor Carlos Cárcamo Alvial con la señorita Rosa Torres.
—El del señor Alejandro Campos Jara con la señorita María Carmen Ramírez Miranda.
—El del señor Juan Plácido Fernández con la señorita Juana Chaparro.
—El del señor Juan Gilberto Navarro con la señorita Rosa Aida Aravena Quintana.
—El del señor Segundo Saavedra Carrillo con la señorita Juana Toledo Mella.
—El del señor Belarmino Riquelme Maldonado con la señorita María del Carmen Olivera Sáez.
—El del señor Juan Jara Chávez con la señorita Elcira Avendaño.

Té Infantil



Niñita Yolandita Moraga, que cumplió 2 años

Sastrería "SANHUEZA"

COMERCIO 601

Especialidad en telas Nacionales e Importadas

OFRECE: Ternos de medida a precios módicos y de esmerada confección

SANHUEZA HNOS.

COMERCIO 601 - LOTA

Compañías de Seguros

"LA CHILENA CONSOLIDADA"
"LA UNIVERSAL"
"LA COMERCIAL"
"LA VICTORIA"
"PUNTA ARENAS" S. A.
"LAUTARO" S. A.
"LA REGIONAL"

SANTIAGO -:- VALPARAISO

99 AÑOS

DEDICADOS AL DESARROLLO DEL COMERCIO, LA AGRICULTURA E INDUSTRIA NACIONAL

Organización completa en el País para IMPORTAR, EXPORTAR y Distribuir toda clase de Mercaderías, Productos y Maquinarias Agrícolas

WILLIAMSON, BALFOUR & Co. S. A.

ESTABLECIDOS EN VALPARAISO EL AÑO 1851

Oficinas en: VALPARAISO, SANTIAGO, CONCEPCION, TALCAHUANO, VALDIVIA, TALCA, CHILLAN, TEMUCO, OSORNO, PUERTO MONTT, SAN FELIPE, SAN ANTONIO

GIBBS, WILLIAMSON Ltda.

ARICA, IQUIQUE, ANTOFAGASTA, MEJILLONES, COQUIMBO, TOCOPILLA

FERRETERIA MORENO Y CIA. S. A.

Importadores de Ferretería y Artículos Navales

SE ATIENDEN PEDIDOS CONTRA REEMBOLSO POR FF. CC.

Cochrane 365 - Casilla 1788 - Teléfonos: 3788-3767 - Direc. Teleg.: "REVILLA" — **VALPARAISO**

GRAFICOS DE LA PRIMERA REUNION DEL CAMPEONATO DE LOS BARRIOS AÑO 1950

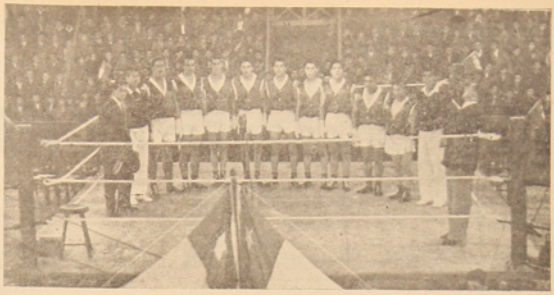

Equipo de "Población Bannen", que se adjudicó el lugar en presentación

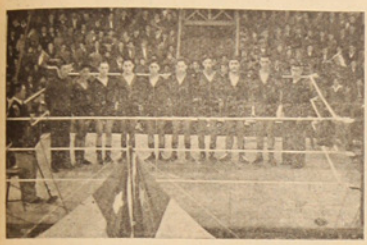

Equipo del Barrio "Chiflón"

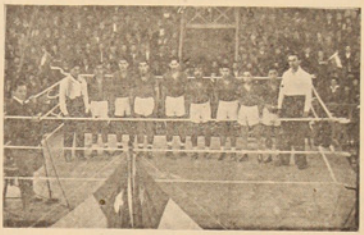

Equipo del Barrio "Emergencia"

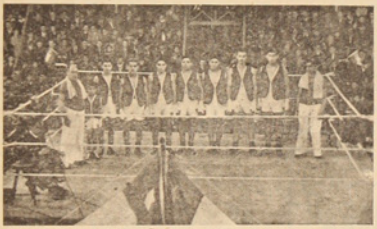

Equipo del Barrio "San Martín"

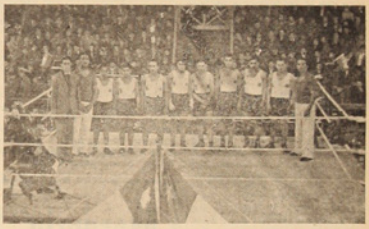

Equipo del Barrio "Matadero"

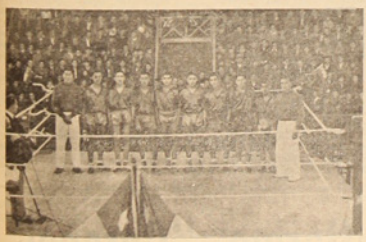

Equipo del Barrio "Central"

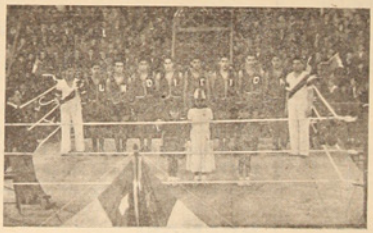

Equipo del Barrio "Fundición"

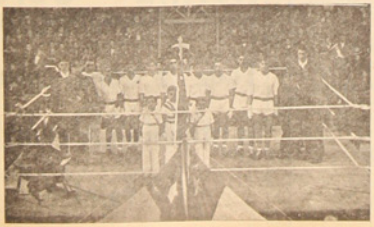

Equipo de los "Lustrabotas"

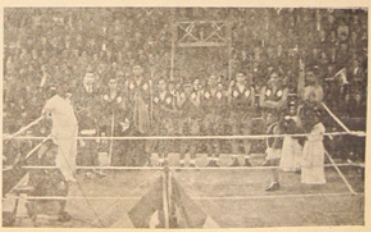

Equipo del Barrio "La Playa"

Brillantes caracteres adquirió la primera reunión del Campeonato de Box de los Barrios

Fué un gran espectáculo. - Un inmenso público asistió. - Magnífica organización. - Las peleas fueron sumamente reñidas. - Se repartieron Diplomas de Honor a los Campeones y Vice del Campeonato de 1949. - Comentarios.

Ante un público que ocupaba totalmente todas las aposentadurías del Gimnasio de la Compañía Carbonífera e Industrial de Lota, se dió comienzo al gran "Campeonato de Box de los Barrios", el Dmgo. 27, a las 15 horas, bajo la dirección de la Asociación Local y con la asistencia de las autoridades boxísticas del Campeonato.

Esta reunión constituyó un gran acontecimiento, tanto por la asistencia del respetable, como por el enorme entusiasmo que los clubes y púgiles, pusieron en el desarrollo de ella. Fué sencillamente algo apoteósico, dando motivos más que sobrados para la expansión colectiva y el aplauso espontáneo.

La mayoría de pleitos adquirieron contornos gratos y emotivos, pujantes y enjundiosos, especialmente en aquellos combates en que iba por dentro el "cariño" de la barriada.

PRESENTACION DE LOS CLUBES

Si hubo algo que realmente llamó la atención de la distinguida concurrencia, eso no fué otro que la brillante y grandiosa presentación que hicieron los clubes participantes. Desfilaron según el orden que se indica: Bannen, Emergencia, Fundición, Matadero, San Martín, Lustrabotas, La Playa, Central y Chifión.

PREMIOS DE PRESENTACION

De acuerdo con la presentación, el Jurado, compuesto por distinguidísimas personalidades, premió de la siguiente manera:

1.er Premio: Población Bannen, con $ 3.000.—; 2.° Premio: Fundición, con $ 2.000.—; 3.er Premio: San Martín, con $ 1.000.

DIPLOMA DE HONOR A CAMPEONES Y VICECAMPEONES DE BARRIOS 1949

La Asociación de Box Local, deseando estimular y propender efectivamente al fomento del box, repartió diplomas de honor a los campeones y vice-campeones del Campeonato de los Barrios de 1949, como se expresa:

Campeones:

Mínimo: Alfredo Ortúzar.
Mosca: Guillermo Carrillo.
Gallo: Miguel Gálvez.
Pluma: Gumercindo Troncoso.
Liviano: Narciso Llanos.
Med. Liviano: Luis Saravia.
Mediano: Manuel Sáez.
Med. Pesado: Hernán Campos.

Vice-Campeones:

Mosca: Maximiliano Cártes.
Gallo: Juan Palma.
Pluma: Domingo Candia.
Liviano: Juan Herrera.
Med. Liviano: Tomás Ramos.
Mediano: Tránsito Arce.
Med. Pesado: Carlos Barrientos.

PRIMERA REUNION Y PROGRAMACION

Mosca: Galvarino Hurtado (Ch) vs. Carlos Fierro (Matadero). Fué un combate mediocre y ligeramente pasable, lo grande, sin embargo, Hurtado, anotarse más puntos, gracias a su mejor expedición. Ganó Hurtado bien.

Gallo: Pedro Henríquez (Playa) vs. Aladino Araneda (Ch.). Combate agresivo y pujante, en que Araneda dió al traste con las pretensiones de Henríquez, venciéndolo al segundo round por K. O. T. al 1'45".

Pluma: Federico Ewer (Em.) vs. Rosamel Fernández (Central). Prácticamente no se pudo apreciar esta pelea, pues Ewer, desde el toque del gong, proporcionó lo que se llama una paliza a Fernández, triunfando por K. O. T. a los 55".

Pluma: Gabriel Troncoso (Playa) vs. Juan Yévenez (Bannen). Las cosas no anduvieron bien para Bannen, ya que Troncoso al 1'40", terminó el combate por indecisión. Tuvo, no obstante, estos minutos un desarrollo más que pasable.

Pluma: Sergio Gatica (Central) vs. Víctor Vera (Ch.). Fué un pleito feo y francamente aburrido. Ganó Inostroza al 1.er round por K. O. T., al 1'30".

Pluma: Andrés Figueroa (San Martín) vs. Ceferino Salgado (Lustrabotas). Lindo combate protagonizaron estos mozos. Tal vez Salgado mucho más joven no pudo desarrollar sus grandes recursos, pero así como actuó lo hizo bien y con valentía. Venció Figueroa. Nosotros calificamos este fallo de malo; en todo caso, debió ser empate, ya que ambos hicieron méritos de sobra. ¡Cosas de la life!.

Liviano: Carlos Carrasco (Lustrabotas) vs. Víctor Monsalves (Emergencia). Este comparendo no logró emocionar; fué un combate menos que mediocre y apenas mirable. Ganó ligeramente Monsalves.

Liviano: Carlos Sáez (Bannen) vs. Carlos Inostroza (C). Existía consenso unánime que el chico Inostroza sería la víctima, pero como no hay enemigo chico, éste brilló estelarmente y dió un paseo a Sáez, pescándolo con un derechazo a la nuca, dejándolo prácticamente sin aliento. Ganó muy bien Inostroza.

Liviano: Manuel Reyes (Bannen) vs. Jose Chamblas (Em.). Aquí el representante de la población se sacó los clavos, venciendo categóricamente a Chamblas, despues de tres round bien peleados y duramente disputados.

Liviano: Alfredo Candia (Ch) vs. Pedro Cerda (San Martín). ¡Que dinamita tienen en los puños estos pibes! Cual leones se dieron a la faena de meta y saca. Pero el sanmartiniano tiró rápidamente la esponja y fué vencido justamente al 2.° round por K. O. T. al 1'20".

NUESTRA IMPRESION

La nota sobresaliente de esta primera reunión la constituye, sin duda alguna, la excelente organización que se notó desde un principio, por lo cual felicitamos sinceramente a estos dirigentes.

Por otra parte, los púgiles cumplieron una labor destacada que el público supo apreciar ostensiblemente premiando estas actuaciones con grandes y merecidos aplausos.

Figuras estelares fueron: Ewers, Troncoso, Inostroza, Inostroza Carlos, Candia, etc, Garramilla y Fuentes, Corresponsales).

Mercería "La Chilena"

Comercio 625 - Fono 3 - Casilla 80

LOTA

Se adhiere a las FESTIVIDADES PATRIAS y ofrece a su distinguida clientela y público en general, un selecto surtido en: PINTURAS, ESMALTES, ACEITES de las mejores marcas: "Tricolor" y "Cerecita"

ADEMAS:

Lozas y Enlozados
Artículos Eléctricos
Elementos de Pesca y Caza
Artículos de Cerrajería
Vidrios Planos en todas las dimensiones

ADAN BURGOS OPAZO

Comercio 625 - Fono 3 - Casilla 80 - LOTA



Directorio del Club de Rayuela "Luis Jara"

"Quintín Romero" al imponerse a "Novel" de Schwager, continúa con buenos triunfos

Bonita velada protagonizaron estos centros. - Aficionados dieron colorido a los combates.

Emotiva, dramática, sensacional, resultó, mirada en líneas generales, la velada de box que protagonizaron los poderosos conjuntos del "Quintín Romero B. C." de nuestra localidad con el "Novel", de Schwager, en el cuadrilátero del Gimnasio de la Cía., reunión deportiva que finalizó con el triunfo holgado de los dueños de casa.

El elenco "romerino" con esta victoria no ha hecho otra cosa que confirmar una vez más sus grandes condiciones de primera estrella del firmamento boxístico, aparte de la prestancia y pujanza que sus púgiles ostentan al enfrentar a dignos rivales. "Novel", tal como suena, no dió respiros a los muchachos locales, pero tuvo que ceder terreno ante opositores más calificados.

DETALLES: Bordereaux $ 2.400.— Público: Escaso.
Arbitros: Regulares.
Organización: Bastante Buena.

EL PROGRAMA

Categoría Mosca: Cuevas (Q) vs. Sanhueza (N) — Muy poco afortunado estuvo nuestro representante, ya que al primer round entregó las herramientas, perdiendo por K. O. T. Ganó bien Sanhueza.

Categoría Gallo: Hidalgo (Q) vs. Saavedra (N) — Mejor preparado, Saavedra, desde el principio, prácticamente, inmovilizó a Hidalgo, ganando por puntos. Regular decisión.

Categoría Pluma: Carrillo (Q) vs. Alarcón (N). Hermosa acción desarrollaron estos hombres, entregándose a una faena elocuente y bella en pugnetes. Finalizó en justo empate.

Categoría Pluma: Sepúlveda (Q) vs. Escobar (N). Desde aquí para adelante la marea empieza a cambiar y son ahora los locales los que se anotan bonitos combates. Sepúlveda, con esa cancha que la hace grande y conocido, dió potentes golpes a su adversario venciendo por puntos y legítimamente.

Categoría Medio Mediana: Urras (Q) vs. Olivero (N).. Urras bien entrenado y firme, llamó desde la partida a su oponente a la lucha y fué así como lo venció en toda la línea: esto es, al primer round y por K.O.T.

Categoría Medio-Mediana: Mardones (Q) vs. Carrasco (N). Otra pelea: Mardones imitando a sus antecesores, dió un baile a Carrasco, venciendo al 2.o round por K.O.T.

Categoría Mediana: Salazar (Q) vs. Guzmán (N). También Guzmán nada pudo hacer ante la agresividad de Salazar y tuvo que entregarse mancito al 2.o round. Bonita lucha, sin embargo. Ganó bien Salazar.

Categoría Pluma: Ojeda (Q) vs. Barrales (N). Salpicada de agresividad y pujanza y tratando ambos "pibes" de sacar la mayor ventaja de las partes negativas de su adversario terminó esta pelea, ganando limpiamente Ojeda.

NUESTRA IMPRESION

Francamente que no encontramos explicación alguna por la ausencia del público en esta bella velada boxeril y no justificamos tal situación, porque el "Quintín Romero" es un Centro responsable y que ofrece espectáculos meritorios y altamente emotivos.

Ojalá que para lo sucesivo el público sepa pagar los desvelos y sacrificios de dirigentes y aficionados.

La victoria local es desde luego llamativa y está indicándonos que los púgiles tienen responsabilidad de sus actos y del deporte que practican.

Harina "Coronel"

Toda la zona carbonífera la prefiere por su excelente calidad.

En la postrimería de la primera rueda Lota ocupa el 12.º lugar

Nuestro seleccionado ha decepcionado notoriamente en sus últimos encuentros.-Su mejor match lo jugó frente al Naval, venciéndolo por la cuenta de 5 x 4.

Siguiendo el orden cronológico de los encuentros que le corresponden a Lota jugar por el Regional, pasamos a detallar algunos de los partidos jugados y comentar otros que, por el alto score, nos limitamos sencillamente a mencionarlas.

LOTA-INDUSTRIAL

Esta reunión se efectuó en el Estadio de Schwager ante un público escaso que, por la superioridad de nuestro team, y baja calidad del Industrial, no concurrió a la cancha a levantar el espíritu de sus jugadores y presenciar un encuentro lleno de emotividad y alternativas supuniéndose de esta manera un fácil y contudente triunfo para Lota.

Resultó adversa tal suposición, pues en el campo de juego los Industriales ganaron por tres goals contra uno, resultado que desentonó a los espectadores y en general a los deportistas de Lota, por la baja sorprendente del cuadro verde.

Al llamado del juez de cancha, los equipos alinean de la siguiente manera:

INDUSTRIAL (albiceleste):
Alday
Garrido S. Martín Morales
Flores Briones
Tordecilla Galdames Andaur
Durán Rosas

●

Ceballos Villegas
Fidler N. Leal R. Leal
Harán Vergara
Salgado Rojas Cártes
Fernández
LOTA (Verdes):

N. Leal movió el balón a las cuatro de la tarde, hora fijada para iniciar el encuentro. La acción continuó con R. Leal, entregando adelantado a Ceballos, éste centra tomando N. Leal de cabeza, dirige el balón al arco que pasa tocando el travesaño.

Se nota un dominio favorable a los lotinos, cuyos avances son muchos, que se pierden por falta de decisión.

Mediados los 16', Fernández toma la pelota por primera vez. Los albiceleste logran equiparar las acciones por momentos y a los 20', Fernández se arroja a los pies de Andaur, que está solo frente al arco, salvando así la primera caída de su equipo.

Más tarde toma la pelota Salgado, entrega a Fidler, este a Ceballos, quien con tiro cruzado entrega a Villegas y este remata fuerte tiro que da en el vertical. La pelota queda en juego y es aprovechada por Fidler que remata al arco, embolsando muy bien el meta penquista.

Una jugada digna de mencionar se produjo a los 29', cuando Rojas, desde su puesto zaguero centro, se corre por el costado derecho hasta llegar al área de su contrincante, de donde hizo un fuerte lanzamiento pasando milagrosamente la pelota, tocando el travesaño. Continúa atacando Lota con pases precisos y tiros frecuentes al arco, no pudiendo de ninguna manera traspasar el balón del arco, ya que los penquistas bien adiestrados soportaron bien hasta el más peligroso de todos los avances que nuestra delantera efectuó.

A los 37', los Industriales aprovecharon una indecisión de la defensa lotina que franqueo su control, para abrir la cuenta: 1x0.

Andaur fué fouleado por Harán dentro del área de castigo, a los 40'. Lo sirvió Andaur mismo con tiro a una esquina, decretando el gol: 2x0.

Con la ventaja obtenida los Industriales se agigantaron en el resto del tiempo, equiparando el juego hasta el término de este período.

SEGUNDO TIEMPO

En este tiempo, como el anterior, fué para Lota una torcida en sus acciones, pues todas muy bien hilvanadas llegaban hasta el área de su adversario, de donde lanzaban sus remates al arco, yendo la pelota desviada, dada la mala puntería de los que remataban.

N. Leal consiguió descontar ventaja a los 20'". Recibió de Finler y tira al arco, rebotando la pelota en el tórax del guardavalla, indecisión que aprovechó el mismo Leal para introducirla de cabeza a las redes: 2x1.

Dos minutos más tarde los Industriales elevan el marcador: 3x1.

Continúa el juego siempre favorable a Lota, pese a la cuenta de 3x1. Fidler se adueñó del balón y se corre velozmente por el centro burlando a uno de sus adversarios; luego a otro y otro y cuando estaba frente al arco remata con fuerte shot, embolsando magistralmente el meta Alday.

GOL DE LOTA ANULADO

Transcurrían 40' de juego; hay un avance lotino muy bien coordinado y desde muy buena posición, N. Leal tira en dirección al arco un poco elevado, tocando la pelota debajo del travesaño y el balón en su rebote pasó la línea de marcación. El árbitro anuló el gol por no haberlo visto por encontrarse en mal posición.

El resto del tiempo se jugó en el campo defendido por los albiceleste sin conseguir el team lotino descontar ventajas, dando por terminado el encuentro el juez de cancha a la hora reglamentaria. Así, Lota perdió uno de los partidos jamás esperado, considerando la calidad de un Industrial y poderío de nuestro cuadro, ¡Son cosas del fútbol!

UNIVERSITARIO-LOTA

Correspondió jugarse este partido en el Campo Municipal de Concepción el Domingo 6 de Agosto, definiéndose con un triunfo holgado para los de la "U".

Fué este un encuentro muy desastroso para el cuadro de nuestro mineral, por cuanto los componentes de la delegación que debia trasladarse a ésa, no lo hicieron como en las veces anteriores: faltó lo esencial, el suplente guardavalla.

Nos limitaremos a hacer un pequeño comentario de lo que fue este match, porque el score de 7 a 1 refleja que el partido deslució completamente.

El cuadro de Lota hizo en esta fecha una presentación muy baja. El producto de la jornada conjuró la superioridad de su adversario.

Salta a la vista que esta diferencia de superación, fué debido a las acciones desordenada que brindaron los visitantes. La línea delantera, a ratos que la entendían bien, los medios descontrolados completamente, la defensa inoportuna en sus intervenciones y colmó el meta Fernández con jugarse 25' lesionado, tiempo en que esperaron a delfilar los goles Universitario.

El primer cuarto de hora las acciones fueron más o menos parejas.

Hasta aquí, Lota se mostró bien, pero una vez lesionado el guardavalla Fernández vino el derrumbamiento total, desluciendo el juego completamente por el resto del tiempo.

De equiparidad media haberse conseguido si nuestra delegación se hubiera preocupado de llevar un arquero de reserva. ¿Por qué no lo llevaron o por lo menos hubieran llevado otro? En realidad sorprende que siempre sucede en el deporte y por eso ocurren eventualidades que nuestros dirigentes no las ponen a cubierto recibiendo el fútbol una tercha desastrosa inesperada como golpe trágico. El orden, la cordura y el fiel cumplimiento de nuestros dirigentes y jugadores son los factores primordiales para desarrollar su programa y compromisos, pues así es la lógica del deporte futbolístico. Lota ha resistido su segundo contraste hasta este lance, lo que esperamos que sea esta la última para no desmoralizar a la enorme hinchada que fielmente concurre a levantar la moral de sus jugadores.

LOTA-NAVAL

Este match estaba pendiente y se jugó el Miércoles 10 de Agosto en la cancha "El Morro" de Talcahuano, venciendo Lota por la cuenta de cinco goals por cuatro, después de un partido en que ambos equipos lucharon con tesón y coraje por conquistar dos puntos para mejorar en la tabla de posiciones.

Los equipos, bajo las órdenes del señor Jaime Benavides, tendieron sus líneas de la siguiente forma:



Con una fiesta celebraron el cambio del nuevo Directorio los deportistas del Deportivo "Huracán". En la foto los socios de este Deportivo, que ya cuenta con 18 años al servico del deporte local, y el nuvo timonel señor Octavio Manriquez

LOTA (Verdes):
Moraga
Rojas Cártes Salgado
Vergara Aguilera
R. Leal Brevis Fidler
Sandoval Villegas

●

E. Saavedra López
R. Saavedra Pillado Araya
Contreras Apablaza
Roa
NAVAL (Blanco):

Los diez primeros minutos se jugó un juego equipardo, viniendose un poco más penetrador los náuticos al probar al meta Moraga con tiros que remataba Pillado y R. Saavedra con fuerte potencia, conjurando muy bien este con sus características palomitas.

A los 12', Naval consigue abrir la cuenta por intermedio de R. Saavedra, quien aprovechó un entrevero para introducir el balón al arco de Moraga.

Dos minutos después, Brevis, es encargado de poner en duros aprietos al guardavalla de casa al despedir un tiro que salió fuera del field por escasos centímetros del vertical. Nuevamente, Brevis, juega muy bien la pelota en el área y todavia con ella remata fortísimo tiro que Roa apenas pudo contener. Este jugador lotino es el mejor de la delantera por sus continuos remates al arco; lo que faltaba en nuestro cuadro.

A los 15', Lota consigue el empate, Brevis, dueño de la pelota, se corre por el centro y encontrando en muy buena posición a Fidler, le cede el pase, quien, adelantándose un poco, se apodera del balón, y a boca de jarro, tira al arco, marcando el gol del empate: 1x1.

Transcurrían 20', el jugador López se corre por el costado derecho, de donde centra, tomando la pelota Pillado, quien, después de burlar al zaguero Cártes, remata con mucha potencia el tiro, que va a anidarse al fondo de las redes: 2x1.

Los ataques continúan y la delantera del Naval se va al ataque, mostrándose por momentos más superior ante su contrincante que luchaba por la equiparidad, consiguiéndolo, pues a los 32', inmediatamente el juego se vió más lucido, entregándose ambos equipos a una lucha sin cuartel.

El equipo lotino, mostrando lo que vale por su capacidad, hace suyo el segundo goal a los 38' de juego, por medio de Fidler, quien fué habilitado, por la mejor figura delantera, Brevis, que estaba retrasado.

Continúa el juego a base de pases cortos que hacen ambos cuadros, llegando hasta el arco de sus adversarios, pero sin alterar el marcador. Jugado el tiempo reglamentario de la primera fracción termina el período inicial a dos goals por lado.

SEGUNDO TIEMPO

Favoreció a los náuticos el viento para adueñarse de la zona lotina, durante los primeros quince minutos, tiempo en que marcaron su tercer goal, por intermedio de Aedo que entró a reemplazar a Araya. En poder de Pillado la pelota se corre por el centro y con pase corto habilita a E. Saavedra, quien centra muy bien, timando el balón R. Saavedra, cabecea al arco, despejando Moraga escasamente, lo que aprovechó el alero izquierdo para anidar la pelota en las mallas: 3x2.

El equipo de Lota se esfuerza bastante por equiparar el juego y una vez conseguido, se va al ataque contra el viento y marea. El quinteto ofensivo, se fué a la carga en el deseo de igualar posición lo más pronto, consiguiéndolo a los 19' Fidler, que aprovechó una indecisión del meta Roa: 3x3.

Después de haberse jugado un buen primer tiempo, Brevis, agrada, abarcando la cancha, entrando Galindo en su reemplazo, a los 23', de esta etapa.

Dos minutos más tarde, Findler, nuevamente hace suyo el cuarto goal, para Lota, Sandoval centra muy ajustado al arco de Roa y Findler, fijo en la jugada de su compañero, madrugó a tomar el balon para introducirla a las redes: 4x3.

El juego es equiparado y ambas delanteras ponen en constante y duros aprietos a las vallas, perforando el pórtico lotino Aedo, que aprovechó una confusión ante Cártes y el meta Moraga: 4x4.

El gol del triunfo fué conseguido por Sandoval antes de un minuto de reiniciado el juego. Aguilera recibió pase de un delantero, corriéndose por el centro y, desde larga distancia, remata al arco, rebotando la pelota en el travezaño, lo que aprovechó Sandoval para decretar el gol: 5x4.

Los del Naval pusieron toda clase de esfuerzo para conseguir siquiera el empate. La cerrada defensa lotina anula toda las cargas de su contrincante, obligándose los de casa a rematar fuera de las 18 yardas, cuya iniciativa nos prospera por las oportunas intervenciones de los zagueros, algunas y por mala puntería de los demás. El tiempo avanzaba y los visitantes vuelveñ al ataque buscando con sus avances cada para su adversario. El cronómetro del árbitro marcaba la hora precisa cuando lo dió por terminado, terminando el partido con un bonito triunfo para nuestro team que se jugó uno de los buenos partidos del Certamen Regional.

VIPLA-LOTA

El Domingo 13 de Agosto nuestro equipo se trasladó al vecino puerto de Penco para medirse con el Vipla. Ganó este último por la cuenta abultada de 8 goals por 1.

Por ser un match que restó brillo, haremos un comentario sencillo de lo que fué el tercer golpe trágico para Lota.

Por tercera vez Lota recibe una goleada ¿Qué ocurrió aho-

CREDITO
SOLICITELO EN
"CASA OSSES"
COMERCIO 691 - LOTA
6 MESES PLAZO

Grandes encuentros de Pimpón protagonizaron los clubes "Atlético" de Schwager y "Yale Sporting Club" de ésta

Se disputaron dos bonitas copas.



Equipo de Pimpón del Yale Sporting Club

Hacía muchísimo tiempo que no se desarrollaban actividades pimponísticas en este puerto; por lo cual el "Yale Sporting Club", deseando mover la apatía reinante, concertó encuentros amistosos con el Atlético de Schwager, despertando ello justo entusiasmo en la hinchada local y del vecino mineral.

En cumplimiento a las bases tocó a la muchachada 'azul y blanco" presentarse en Schwager, con su equipo de primera y de Honor. Sin duda alguna la chance "Azul-Blanco", ora problemática, ya que tenían que alternar con elementos de reconocido cartel, tales como: Vidal, Espinoza, Vega y otros, que integran el seleccionado, y con actuaciones sobresalientes en los Campeonatos Nacionales, especialmente el jugador Vidal, considerado una de las mejores paletas chilenas, en temporadas pasadas. Como en deporte no siempre se impone la técnica, Yale Sporting Club, con ese entusiasmo que le es característico, logró imponerse en sus dos divisiones por el estrecho score de 3x2 y 3x2, respectivamente ante la sorpresa del público concurrente y de los jugadores del Atlético. Sobresalieron en esta ocasión por Schwager, Vidal, Espinoza y otros; por Lota, Godoy, Ortiz y España. En primera: Cruz, Godoy y Rolando del Pozo, por Lota.

La segunda reunión se efectuó en el salón del Luis Alberto Acevedo, ya que el Yale no cuenta con salón propio ni con comodidades para estos casos, pese al empeño por ellos desplegados.

Inmediatamente actuaron las primeras divisones, ganando los "Azul Blancos" nuevamente por 3 contra 2, adjudicándose de esta manera uno de los trofeos en disputa. Los dos partidos restantes no se efectuaron a petición de los schwagerinos. Dimirieron en seguida supremacías los equipos de honor, triunfando el Atlético por el estrecho margen de 3 contra 2., quedando ambos equipos en empate por la disputa del trofeo correspondiente. Los mejors en esta oportunidad fueron: En primera: A. González, A. Cruz, Rolando del Pozo. En honor: Vidal, H. Belmar y Vega. Por los azules: V. Escobar y Carlos Ortiz.

El desempate tuvo que jugarse en Schwager, donde la primera disputó un juego de medallas donado por el Directorio del Atlético, cuyos jugadores se adjudicaron la victoria por 3 contra 2., después de tanto bregar. Los mejores fueron: Aguilera, Villa y Sáez, por el Atlético; por el Yale, O. España, y del Pozo. Los partidos en división de honor eran esperados con gran nerviosismo, pues el ganador se llevaría definitivamente la preciosa copa donada también por la Directiva del Atlético Schwager. Esta vez también les sonrió la victoria a los entusiastas jugadores "candados", los que ganaron por el contundente score de 4 contra 1. Los mejores fueron: Por los de casa Vidal; por los "yalinos", Sevita, Ortiz, Manríquez y Godoy.

Muy buenos los partidos pregalas que dieron estos entusiastas deportistas y esperamos que otros clubes sigan el ejemplo para mayores glorias del deporte lotino y regional. *

(Juan Scopelli)

Selección de Schwager se impuso sobre el voluntarioso "Carlos Cousiño"

Fidler Germán, el mejor hombre del cotejo. - Fué un match en que el "Carlos" quiso "tantear" a su gente. - Detalles y comentarios del lance.

Que la hinchada futbolística local entusiasta, no cabe duda. Ahí está el cotejo dirimido entre la Selección de Schwager y el voluntarioso Carlos Cousiño", que a modo de "tanteo" jugaron un match que logró entusiasmar a la afición la que encrecido número llegó hasta el Estadio de la Cía., match que se definió con el triunfo de los visitantes por la cuenta de dos tantos contra uno, que si se considera de lo que pasó en la cancha fué lógico.

EQUIPOS Y GOLES

Bajo las órdenes del juez Víctor Romero, los equipos que se presentaron en el Estadio de la Cía. Carbonífera e Industrial de Lota, formaron de la siguiente manera:

Selección Schwager (Rojos): Navarrete; Saavedra y Molina; Rustos, Contreras y Oliva; Morales, Menares, Rodríquez, Peña y Garcerán.

Carlos Cousiño (Negri-rojos): Retamal; Gómez y Cartes; Vergara, Aburto y Salgado; Leal (Néstor), Aranedi, Fidler, Fidler y Villeqas.

Los goles: 27': Los del vecino mineral, más aplomados y con líneas flexibles, asedian prácticamente la ciudadela "carlina", poniéndola en duros y graves aprietos. Y es así como Peña, ágil schwagerino, aprovechando un difícil entrevero, vence inobjetablemente a Retamal con tiro esquinado y con cabeza ¡Gol!

39': Los foráneos que han estado ejerciendo neta superioridad en esta primera fracción, aprovechan una de las tantas combinaciones y es así como Monares aumenta con potente zamonazo: ¡Gol!

20': En la segunda fracción ya empiezan las acciones a equilibrarse y es el Carlos Cousiño el que ataca con evidente peligro del neta Navarrete con arremetidas desde todos los ángulos, logrando salvarse gracias a la expedición un tanto vehemente de "chalino" Molina, que, dicho sea de paso, está como en sus mejores tiempos. En estas circunstancias es fauleado un fiel local; cobrada la falta de rigor por el árbitro, es servida por Germán Fidler, quien, con potente shot bajo a una esquina, vence a Navarrete en forma descontando para los colores rojo-negros ¡Gol!

NUESTRA IMPRESION

Si tenemos que hablar claro, Schwager fué más cuadro, demostrando sus hombres gran visión en la concepción de las jugadas y en el remate de ellas. Dejó la impresión favorable, toda vez que, negras sus dirigentes, no concurrió "lo mejor de lo mejor".

Carlos Cousiño, rival de fuste y prestancia, no podía hacer otra cosa que la que hizo: "tantear a sus pupiles y ver si enchufan o no". Se consiguió las dos cosas, pero logró lo otro: el prestigio.

En cuanto a la derrota del Carlos Cousiño tenemos que decir que es justificable: su escasa preparación y entrenamiento de su gente. No se puede afirmar jugadores cuando falta lo esencial: "La Cancha". ¡He aquí la derrota! Superada talvez esta etapa, Carlos Cousiño dará amplias y largas satisfacciones a su hinchada, ya que sus filas están integradas por elementos de valer y por ende, por jóvenes que conocen las cosas del fútbol.

Para terminar tenemos que decir que Germán Fidler es un jugador de clase y de grandes condiciones, que sabe y conoce las triquiñuelas del fútbol y que espanda ampliamente a los desvelos de sus dirigentes y amigos.

Apareció en Agosto...

El afamado Modelo

Standar Electric N.° 1025-E

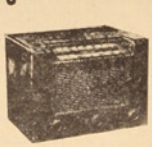

Chippendall

En gabinete de Bakelita, estilo clásico
6 Tubos
Onda Corta y Larga
Corriente Universal, 220 Volts.
Parlante de Imán permanente, de 5 pulgadas
Control de tono
Conexión para Pick-up.



Relojes

"Imperial" y "Alpina"

La gran marca Suiza
en 15 y 17 Rubies

Con grandes facilidades de Pago

VEA VITRINAS

MUEBLES "LAUTARO"

PARRA HNOS.

Tienda "LA ECONOMIA"

COMERCIO 785-799 - LOTA

GRAN REALIZACION DE FIESTAS PATRIAS

AQUI SIEMPRE MAS BARATO

Aproveche Ud. las grandes rebajas durante el mes de Septiembre

VISITENOS...!

Asociación Infantil de Deportes inició actividades oficiales

Competencia de 1950.-Primera fecha.-Puntaje

Ante un público numeroso y bullanguero, la Asociación Infantil de Deportes, inició el Domingo 6, en el Estadio del Parque "Luis", la competencia oficial correspondiente a 1950, teniendo como iniciadores a los poderosos conjuntos del Deportivo "Alianza" contra "Estrella del Sur", en el match de fondo, y Deportivo "Alianza" contra "Infantil Unido", en el preámbulo, cotejos que, mirados en líneas generales, tuvieron un desarrollo más que eficiente y dejaron grata y favorable impresión en la hinchada "juvenil".

Esta competencia que se viene desarrollando con gran éxito desde muchísimos años y que ha promovido inquietud en la muchachada, presagia para el presente año también un resultado lisonjero, tanto por la organización que sus dirigentes han imprimido a sus actos, como por el interés que cada club afiliado ha puesto para su normal desarrollo.

CLUBES QUE PARTICIPAN

Esta competencia se realiza en tres series, a saber: Juvenil, Infantil y Especial.

Participan los siguientes clubes: Deportivo "Alianza", "Infantil Unido", "David Arellano", "Lor Cochrane", Deportivo "Unión Plazuela", Deportivo "Peñarol", Deportivo "Estrella del Sur".

PRIMERA FECHA

El Domingo 6, a las 14.30 horas, en el Parque "Luis" y en presencia de las autoridades deportivas y dirigentes de clubes, la Asociación Infantil de Deportes inició ofirialmente sus actividades, con el siguiente programa:

Alianza contra Infantil Unido:

Este encuentro tuvo alternativas bastantes agradables y hermosas, pero nadie consiguió los laureles de la victoria, finalizando en un justo y merecido empate: 1x1.

A segunda hora bregaron tras la victoria los poderosos equipos del Deportivo Alianza contra Estrella del Sur, en serie juvenil, imponiéndose el 1.º de ellos, después de presionar durante los 60', por dos tantos contra 0.

PUNTAJE:

Clubes	Serie Juvenil:	PJ.	PG.	PE.	PP.	P.
Deportivo Alianza		1	1	—	—	2
Estrella del Sur		1	—	—	—	0
Infantil Unido		—	—	—	—	—
David Arellano		—	—	—	—	—
Lord Cochrane		—	—	—	—	—
Unión Plazuela		—	—	—	—	—
Deportivo Peñarol		—	—	—	—	—

Clubes	Serie Infantil:	PJ.	PG.	PE.	PP.	P.
Deportivo Alianza		1	—	1	—	1
Infantil Unido		1	—	1	—	1
David Arellano		—	—	—	—	—
Lord Cochrane		—	—	—	—	—
Unión Plazuela		—	—	—	—	—
Deportivo Peñarol		—	—	—	—	—
Estrella del Sur		—	—	—	—	—

Clubes	Serie Especial:	PJ.	PG.	PE.	PP.	P.
Lord Cochrane		1	1	—	—	2
Deportivo Alianza		1	—	—	—	0
Infantil Unido		—	—	—	—	—
David Arellano		—	—	—	—	—
Unión Plazuela		—	—	—	—	—
Deportivo Peñarol		—	—	—	—	—
Estrella del Sur		—	—	—	—	—

DIRECTORIO ACTUAL

Rige los destinos de la Asociación Infantil de Deportes un Directorio que es toda una garantía, ya que sus componentes son jóvenes y están imbuidos de gran espíritu de sacrificio.

El Directorio en cuestión es el siguiente;

Presidente, señor Guillermo Riquelme Contreras.

Vicepresidente, señor Florindo Parra.

Secretario, señor Pedro Fernández.

Tesorero, señor Desiderio Olate.

Director, señor José Vergara.

SALON DE LA ASOCIACION

Esta joven institución cuenta en la actualidad con un hermoso salón cedido gentilmente por la Compañía Carbonífera de Lota, totalmente amoblada y con divisiones especiales en donde se guarda la utilería y archivos. Es ocupado generalmente para salón de reuniones, viéndose por otra parte, muy concurrido casi diariamente de pequeños jugadores que llegan hasta allí para conversar sobre las últimas incidencias o para consultar sobre la programación domingueras futura.

"LA OPINION DE LOTA", conversando con el Presidente señor Riquelme, dijo: "Agradezco muy sinceramente la valiosa cooperación que nos vienen prestando los árbitros, con cuyo concurso esperamos desarrollar la competencia sin tropiezos de ninguna especie".

Sus 42 años de vida celebró el Club Deportivo "Luis Cousiño" F. B. C.

Durante una semana se desarrollaron diversos actos, terminando con una comida y baile.-Al señor Luis Carrasco se le obsequió un trofeo por su labor a traves de muchos años.-Se repartieron diplomas a socios antiguos



Asistentes a la celebración del 42 aniversario de la fundación del "Luis Cousiño" que preside don José Sanhueza

Con motivo de la celebración de sus 42 años de existencia, el Directorio del "Luis Cousiño" F. B. C., organizó una serie de festejos conmemorativos y fué así como durante una semana se desarrollaron diversos torneos que reunió a la totalidad de los socios.

Así pues hubo, una animada actividad en la institución del Luis Cousiño, que fué fundado el 26 de Julio de 1908 y que hasta la fecha, ha tenido brillante jornada y ha sido uno de los clubes que en otrora diera alto nombre a este pueblo.

Como decimos, se efectuaron torneos de salón, saliendo vencedores en Brisca, los señores Hernán Santibáñez, Fernando Savedra, Juan Flores y Gerardo Quiroz.

En Escoba, los señores: Humberto Aguilera y Pedro Monsalves.

En Ping-Pong, señores René Garay, Eduardo Ramos, José S. Sanhueza, Damian Aguilera y Carlos Aguilera.

En Rayuela, los señores: Luis A. Carrasco, Ernesto Vega, Salustio Díaz y Juan Matus.

En la noche del 5 del mes pasado se dieron por finalizados estos torneos y llevó a efecto en los salones de la institución una comida a la que asistieron numerosísimos socios e invitados.

A la hora oportuna el Presidente, señor Bernardo Pereira Cártes, ofreció la manifestación y al final de su discurso exhortó a la muchachada deportiva seguir bregando con todo entusiasmo por el engrandecimiento del Club, como se ha venido haciendo hace 42 años.

También aprovechó el señor Presidente, reconocer la labor deportiva y de constante trabajo del socio señor Luis Alberto Carrasco, a quien se hizo entrega de un hermoso trofeo, lo que fué unánimemente aplaudido por su entusiasmo y dedicación a las actividades del Luis Cousiño.

Finalmente se repartieron Diplomas de Honor, por años de servicios a la institución, a los socios, señores: Luis A. Carrasco, Raúl Inzunza, Luis Vega; Abdón Moraga, Misael Apablaza, José L. Aravena, Bernardino, Neira, Luis Muñoz, Carmen Moraga, Estanislao Jerez, Juan Olavarría y José A. Contreras.

Después de este acto se siguió un animado baile que duró hasta avanzadas horas de la noche.



Entrega de premios en el "Luis Cousiño' con motivo de celebrar 42 años de vida. El señor Luis Carrasco recibe de manos del Presidente un trofeo como premio por su constancia dentro de las filas

Bar - Restaurant "LEON"
SE ADHIERE A LAS FESTIVIDADES PATRIAS
EL REY DE LA COCINA - ATENCION ESMERADA
Especialidad en Comidas a la Chilena
SERVICIO A LA CARTA
Ordene sus banquetes y festejos en el "LEON"
HERMINIO LEON
COUSIÑO 682 -:- LOTA -:- COUSIÑO 682

CALZADOS

"Bata"

OFRECE SU VARIADO SURTIDO EN ARTICULOS DE:

Calzados en Suela, Goma y Yute
Botas de Goma para lluvia
Zapatillas de Verano en Goma y Yute

TODO A PRECIO DE FABRICA, EN LAS SUCURSALES DESDE ARICA A MAGALLANES

REEMBOLSOS A CUALQUIER PARTE DEL PAIS, SIN RECARGO

IMPORTANTE:

En reconocimiento a la buena acogida que le ha dispensado esta ciudad, desde el 1.º al 16 de Septiembre se le hará una fuerte rebaja al calzado, vendido al contado.

El mejor Calzado "BATA" El más económico

Cuchillería Inglesa
Cristalería Yungay y Norteamericana
Artículos de Regalos
Radios "Philips" y "G. Marconi"
Victrolas Columbia
Repuestos en general

Créditos: 12 meses

ALFREDO TORRES C.

COMERCIO 661 - LOTA

PHILIPS RADIO

BALFOUR, LYON y Cía. Ltda.

Casa Establecida en 1846

INGENIEROS - IMPORTADORES

Maquinaria y Equipo para la Gran Industria

HERRAMIENTAS y ACCESORIOS para el Pequeño Taller

VALPARAISO -:- SANTIAGO
BLANCO 861 Av. Pres. Balmaceda 1250

LYNG & CARCAMO

Contratistas Marítimos

Picaduras de Calderos, Doblefondos, Bodegas, Sentinas

Avenida Errázuriz 711, Oficina 7 - Teléfono 7060

VALPARAISO

Galería de Dirigentes del Deporte



El actual Presidente de la Asociación de Fútbol de Lota, don Pedro Flores Barrales

Desde hoy iniciamos en nuestro periódico la sección que llamaremos "Galería de Dirigentes del Deporte", sección que no tiene otro objetivo que exaltar a aquellas personas que, de una u otra manera, contribuyen con su esfuerzo y entusiasmo al progreso de las nobles actividades del músculo y del espíritu y que son factores de progreso.

BOX

Durante los últimos años el Box ha tenido un auge tremendo, desarrollándose casi semanalmente competencias que han constituido todo un éxito, tanto por la calidad y bondad de los espectáculos como por las enseñanzas que de ellas han recogido los púgiles.

Lugar preponderante y destacado, en la gestación y organización de competencias boxísticas, ocupan los señores Oscar Espinoza Lavanchy, el que ha tenido la responsabilidad por 20 años aproximadamente de la dirección del Box, sacrificando tiempo y develándose porque esta actividad cumpla su verdadero rol; Felipé Solé García, joven dirgente que ha seguido las sabias líneas y enseñanzas de su antecesor y Eduardo Varas, que junto al Dr. Espinoza y don Felipe Solé, ha cumplido una faena sencillamente meritoria y sacrificada.

FUTBOL

Aunque esta rama deportiva no ha caminado "sobre rieles", en los últimos años, no se puede desestimarse su acción dentro del Regional. A medida de su capacidad el fútbol local ha logrado victorias que toda la hinchada aplaude y que deja un saldo a favor.

Carlos Pérez y don Pedro Flores Barrales destacan rítidamente por su alto espíritu de deportistas y por su acción sacrificada en beneficio del más popular de los deportes. Son, como alguien ha dicho, los monjes de la redonda.

ATLETISMO

Por una razón muy sencilla el Atletismo no ha podido "atesorar": el tiempo. Más aún: los "embriones" caminan apenas les enseñan el primer mandamiento y se van a otros pagos, como las golondrinas del cuento.

Pero por sobre toda consideración tenemos dos grandes pabellones de este sano y bello deporte: Armando Fontena Rocha y Juan Esteban Manriquez, dirigentes que lo dan todo y que, en cambio, nada piden. Son y serán los pioneros de esta rama deportiva.

BASKEA - BALL

Si hay algo que anda mal, como el cojo de la novela, no es otro que el basquetbol. No existe razón alguna y más aún, no hay manera de explicar por qué ello ocurre. Porque la verdad que lo tienen todo: cancha, jugadores e hinchada. Sin embargo, repetimos, está "torcido".

Los "santos" de esta cruzada—vertical y horizontalmente—no son otros que Arturo Osses Vásquez, Fernando Pérez Avilés, los cuales han desarrollado una faena más que satisfactoria en beneficio de los "pibes" del cesto.

Tal vez se nos escapen otros; entonces, perdón...

TIRO AL BLANCO

También este deporte muy útil no ha podido "conjugar", y ello es explicable si miramos los negros nubarrones de Agosto. Pero ya caminará...

Disparador de notabilidad en el período recién pasado ha sido el chico Omar Venegas, quien, según él mismo nos cuenta, ha sobrepasado a los mejores tiradores nacionales.

Francamente no sabemos si se trata de un carril. Ojalá no estemos engañados.

PING - PONG

Como dice el adagio: "en casa de herrero cuchilo de palo". Disponiéndose de una treintena de mesas, es francamente lamentable que nada se haya hecho por el tennis de mesa.

No obstante, debemos elevar la figura de Luis Manriquez, quien junto a Rodolfo Escobar, ambos socios del Yale Sporting Club, han tratado infructuosamente de allanar el camino; pero todo ha sido en vano, a pesar que todó está a manos: mesas, tiempo y jugadores.

Puede ser que haya recapacitación.

PALITROQUE

A pesar de que no es un deporte popular, cuenta, sin embargo, con gran número de admiradores. Ha habido gran actividad y nada hace suponer que las cosas se van a detener.

"Callado" Brevis, "negro" Osses y "Yayo" Herreros, rubrican con su entusiasmo la página más bella de este deporte de salón.

BILLAR

La falta de buenas mesas ha impedido prácticamente practicar este deporte; empero, las mesas del Casino de Empleados y del Central, se ven cubiertas de admiradores.

"Tano Cichero", junto a Osses, bregan admirablemente por el desarrollo de este juego de salón barato.

VIJARO

SILUETA DEPORTIVA



MANUEL GALINDO P.

Es muy conocido entre los deportistas como un hombre laborioso que nunca cesa de trabajar por la causa del deporte. La rama que más le gusta es el fútbol.

Desde muy joven ingresó al al Club de Deportes "ARTURO COUSIÑO", entidad a la cual ha servido por mucho tiempo, entregándose de lleno a una árdua tarea con sentimientos nobles que le permitió poner a su institución en un pedestal de preponderancia cuando su carrera de dirigente estaba en todo su apogeo.

Es actualmente Presidente del Club, reelegido por varios períodos consecutivos, y sus socios están acostumbrados con él y que su alejamiento sería perder a uno de los más valiosos y destacados hombres que ha tenido el club en los últimos diez años.

Cuando se trata de deporte el sabe de todo. Lo mismo le da dirigir que practicar fútbol u otra rama. Siempre lleva el más vivo propósito de hacer obra de bien colectivo.

En su club ha ocupado distintos puestos y en el que más ha perdurado ha sido en el de presidente. Los jugadores de ayer y de hoy se sienten orgullosos de tener en el "Arturo Cousiño" a un hombre de la talla del señor Galindo.

Fué delegado oficial ante la Asociación de Fútbol. Sus palabras infundieron confianza en los demás delegados y no tardaron mucho tiempo más en nombrarlo Secretario General. Con el venir de los años fué Tesorero y por un buen lapso se destacó en la Comisión de Disciplina como Secretario.

El "Arturo Cousiño" ha sabido brindar en muchas oportunidades magníficos expectáculos al pueblo de Lota, gracias a la buena iniciativa de este destacado y laborioso dirigente.

Hoy día, muchos de esos jugadores que nos brindaron simpáticas reuniones futbolísticas, están consagrados como buenos elementos, y actúan en nuestra provincia por clubs de mucha mayor trascendencia, y el señor Galindo, con la caballerosidad que siempre ha demostrado, sigue dirigendo el Club Escuela, de donde decenas de entusiastas deportistas reciben instrucciones prácticas del fútbol, los cuales conservan las mismas normas de los anteriores. La campaña del Club Arturo Cousiño que dirige el señor Manuel Galindo ha marcado un éxito halagador en estos últimos tiempos.

Juan Scopelli



Con gran éxito finalizó el Campeonato de Basket-Ball, que organizó el Deportivo "Tagre", clasificándose el equipo representativo del Maestranza



Equipo de Población que ocupó el segundo lugar en el Torneo del "TAGRE"



Una escena del partido Manuel Rodríguez versus Dentística de Concepción



Posan para "LA OPINION" los equipos del Manuel Rodríguez y Dentística de Concepción que efectuaron lucido match en la tarde deportiva cultural que organizó el Centro de Padres del Colegio Santa Filomena para reunir fondos para sus obras sociales

Mareas correspondientes al mes de Septiembre de 1950, en el Puerto de Lota

	PLEA		BAJA			PLEA		BAJA	
	Hora	Altura	Hora	Altura		Hora	Altura	Hora	Altura
Dia	h. m.	mts.	h. m.	mts.	Dia	h. m.	mts.	h. m.	mts.
1	01.15 — 13.20	1.07 — 1.25	07.25 — 19.31	0.19 — 0.18	16	01.01 — 13.25	1.52 — 1.28	07.27 — 19.24	0.04 — 0.10
2	01.52 — 13.54	1.34 — 1.13	08.10 — 19.58	0.31 — 0.25	17	01.48 — 14.17	1.49 — 1.13	08.27 — 20.06	0.13 — 0.19
3	02.36 — 14.30	1.28 — 0.98	09.08 — 20.29	0.40 — 0.34	18	02.45 — 15.22	1.46 — 0.98	09.43 — 21.01	0.22 — 0.28
4	03.27 — 15.22	1.25 — 0.85	10.38 — 21.13	0.46 — 0.40	19	03.56 — 16.58	1.43 — 0.92	11.22 — 22.20	0.25 — 0.37
5	04.42 — 17.19	1.22 — 0.79	12.42 — 22.29	0.43 — 0.46	20	05.21 — 18.43	1.40 — 0.92	12.54 — 23.56	0.19 — 0.37
6	06.04 — 19.22	1.25 — 0.82	14.00 — 00.14	0.34 — 0.46	21	06.42 — 19.52	1.43 — 1.01	..... — 14.01	..... — 0.13
7	07.14 — 20.22	1.31 — 0.92	..... — 14.41	..... — 0.25	22	07.48 — 20.43	1.49 — 1.10	01.16 — 14.49	0.31 — 0.07
8	08.03 — 20.58	1.40 — 1.01	01.30 — 15.12	0.40 — 0.16	23	08.40 — 21.22	1.56 — 1.22	02.18 — 15.26	0.22 — .....
9	08.48 — 21.30	1.49 — 1.13	02.22 — 15.40	0.31 — 0.10	24	09.25 — 21.56	1.56 — 1.31	03.08 — 15.59	0.13 — .....
10	09.26 — 22.01	1.56 — 1.22	03.06 — 16.07	0.22 —	25	10.03 — 22.29	1.56 — 1.37	03.51 — 16.29	0.07 — .....
11	10.04 — 22.33	1.62 — 1.31	03.46 — 16.36	0.10 —	26	10.40 — 23.03	1.49 — 1.43	04.31 — 16.56	0.04 — .....
12	10.42 — 23.06	1.65 — 1.40	04.26 — 17.06	0.04 —	27	11.14 — 23.33	1.43 — 1.46	05.10 — 17.22	..... — .....
13	11.20 — 23.41	1.62 — 1.49	05.06 — 17.38	..... —	28	11.47 — 24.04	1.34 — 1.46	05.46 — 17.47	0.04 — 0.02
14	11.59 —	1.52 —	05.49 — 18.11	..... —	29	12.17 —	1.25 —	06.25 — 18.13	0.10 — 0.13
15	00.20 — 12.41	1.52 — 1.43	05.49 — 18.46	..... — 0.04	30	00.38 — 12.47	1.43 — 1.13	07.15 — 18.38	0.16 — 0.19



Reglamento de la Federación Internacional de Foot-Ball Asociación (F. I. F. A.)

(CONTINUACION)

DEL SECRETARIO

Artículo 51.—El Secretario tendrá los siguientes deberes y atribuciones:

a) Redactar la correspondencia y refrendar la firma del presidente, que debe suscribirla;

b) Hacer los publicaciones y citaciones correspondientes;

c) Recibir y dar cuenta al Directorio y a los Comités de las comunicaciones que lleguen y tramitar los acuerdos;

d) Redactar y suscribir las actas de las reuniones del Directorio, del Comité General y del Consejo Superior;

e) Proponer y supervigilar a los empleados de la Secretaría;

f) Enviar a las Asociaciones, a la División de Honor y a la prensa un resumen de los acuerdos del Consejo Superior y del Directorio;

g) Llevar un registro de la correspondencia, con numeración correlativa;

h) Llevar los registros de pases y castigos, con numeración correlativa;

i) Mantener en sitio visible en la Secretaría el cuadro de asistencia a sesiones, de los Directores y Delegados;

j) Llevar el registro general de los socios y, además, la documentación que se le indique;

k) Presentar al Directorio las diferentes materias que le sometan a su consideración tanto el Comité General como el Central; y

l) Proponer al Directorio la organización y debida correlación que debe existir entre los Comités y el Directorio, tanto en correspondencia como en documentos y libros.

DEL TESORERO

Artículo 52.—El Tesorero tendrá a su cuidado y será responsable de los bienes de la Federación, cualquiera que sea la naturaleza de ellos, y tiene, además, los siguientes deberes y atribuciones:

a) Depositar los dineros de la Federación en la institución bancaria que designe el Directorio, debiendo autorizar los giros conjuntamente con el Presidente, siendo ambos responsables del movimiento de los fondos depositados;

b) Recaudar las cuotas, donaciones y entradas que correspondan a la Federación;

c) Presentar al Directorio, mensualmente, y cada vez que le sea solicitado, un estado de Caja;

d) Dar a conocer al Consejo, cuando éste lo solicite, y en todo caso, anualmente en la sesión ordinaria del mes de Marzo, el Balance General de los bienes y fondos de la institución al 31 de Diciembre de cada año;

e) Establecer la contabilidad conforme a la ley;

f) Dar toda clase de facilidades a la Comisión Revisora de Cuentas que nombre el Consejo Superior, o a alguna especial o técnica que designe el Directorio, para que cumplan debidamente su cometido;

g) Proponer al Contador y demás empleados que deban cooperar a la labor de la Tesorería;

h) Organizar la contabilidad de la Federación tomando en cuenta la existencia del Comité General y del Central para lo cual propondrá un sistema especial al Directorio;

i) Hacer después de cada partido o partidos de la División de Honor las liquidaciones correspondientes, previos los descuentos legales y de Reglamentos;

j) Presentar al Directorio, en la primera sesión anual, un presupuesto de entradas y gastos aproximados, para su aprobación;

k) Presentar al Directorio un estudio relativo al costo de las jiras a provincias que deben hacer anualmente los Clubes de la División de Honor, a fin de determinar el financiamiento correspondiente;

l) Realizar los estudios de carácter económico o financiero que le encomiende el Directorio en relación a las actividades de la Federación;

m) Hacer pagos que especifícamente señalen estos Reglamentos y los que se establezcan en el presupuesto anual. Todo pago fuera de éstos deberá ser autorizado por el Directorio; y

n) Proponer al Directorio un sistema uniforme de contabilidad, balance y liquidaciones de los partidos para las Asociaciones y Clubes.

DE LOS DIRECTORES

Artículo 53.—Los Directores tendrán las mismas atribuciones de las personas a quienes reemplacen cuando éstas, por enfermedad, ausencia u otra circunstancia imprevista estén impedidas para desempeñar sus cargos, y cuando por nombramiento del Directorio sean designados para ello.

Deberán además, desempeñar todas las comisiones que se le encomiendan, en especial la visita a las Asociaciones o Clubes, representación ed la Federación en actos oficiales o de homenaje, participación en Comisiones de Selección de Equipos, Organización de Campeonatos Nacionales e Internacionales, etc.

DE LOS DELEGADOS

Artículo 54.— Los delegados de las Asociaciones ante el Consejo Superior serán acreditados por un poder especial, firmado por el Presidente y el Secretario de la Asociación que representan y con el respectivo timbre.

Los dos delegados de cada Club de la División de Honor serán acreditados por un Poder Especial, firmado por el Presidente y el Secretario de cada club que representen y con el respectivo timbre. El Comité Central comunicará estas designaciones al Directorio.

Las personas designadas por las Asociaciones o por la División de Honor deberán llevar previamente, para obtener su reconocimiento de la Federación, un formulario que contendrá los siguientes datos deportivos:

a) Club al cual pertenece;

b) Su calidad de socio;

c) Cargo que ha desempeñado en entidades deportivas; y

d) Domicilio y dirección postal.

Artículo 55.— Los poderes de los Delegados deben presentarse a la Secretaría por lo menos con tres días de anticipación a una Asamblea General, para que sean aprobados por el Directorio o los Consejeros, según corresponda.

Artículo 56.—Para ser Delegado se requiere los siguientes requisitos:

a) Ser chileno y tener por lo menos 21 años de edad. Podrán también ser Delegados los extranjeros que hayan residido en el país por más de diez años y hayan pertenecido o actuado durante igual tiempo en una institución deportiva;

b) No encontrarse afectado, ni haber cumplido penas disciplinarias mayores de un año, en su carácter de dirigente, contempladas o impuestas por la Federación, judiciales o deportivas que afecten a su honorabilidad;

c) No representar a más de una Asociación o Club de la División de Honor;

d) No ser miembros del Directorio de las Asociaciones afiliadas de la sede de la Federación, salvo los representantes de ellas;

e) No ser jugador, árbitro de fútbol en actividad, redactor, corresponsal deportivo, locutor, comentarista radial, empleado de las instituciones afiliadas, ni desempeñar cargos remunerados de ninguna especie, dentro del desarrollo del deporte.

Artículo 57.—Los delegados no podrán tomar la representación de Asociaciones, Clubes o jugadores ajenos a su representación, ante el Directorio, Comité o Comisiones de la Federación.

Artículo 58.— Los Delegados y los Médicos oficiales tendrán derecho a entrar a Tribuna de Preferencia en cualquier partido de fútbol que se realice en el país con el sólo hecho de presentar el carnet oficial de la Federación, el que se otorgará previo pago de $ 20 (Veinte pesos). Cada Asociación afiliada tendrá derecho a dos carnets si tiene acreditado Delegados Titular y Suplente, los que podrán usar independientemente. Iguales derechos tendrán los Delegados de los Clubes de la División de Honor.

DE LAS SESIONES

Artículo 59.—Las sesiones del Directorio, de los Comités y de los Consejos, serán públicas. Podrán ser secretas siempre que así lo acuerden las cuatro quintas partes (4/5) de sus miembros con derecho a voto. No podrán durar más de dos horas, a menos que haya unanimi-

Zapatería "IMPERIO"

J. LEON H.

COMERCIO 736 - LOTA

EL MEJOR CALZADO AL MENOR PRECIO

PASE UN BUEN 18 DE SEPTIEMBRE

COMPRE ZAPATOS EN ESTA ZAPATERIA

DURANTE ESTE MES, PRECIOS MUY REBAJADOS

dad de sus miembros con derecho a voto para su prolongación.

Se hacen extensivas estas disposiciones para todas los organismos dependientes de la Federación.

Artículo 60.—El Consejo Superior tendrá cuatro reuniones ordinarias en el año: última semana de Marzo y en los meses de Agosto, Octubre y Diciembre, en los días que determine el Directorio.

Se reunirá también extraordinariamente cada vez que lo convoque el Presidente por sí o por acuerdo del Directorio o a pedido de un tercio (1/3) de los Delegados, quienes, en la misma solicitud, deberán expresar el objeto de la convocatoria.

De iguales facultades estarán investidos los Consejos General y Central para sus reuniones extraordinarias, pudiendo reunirse a pedido de su Vicepresidente, de sus Comités o de un tercio (1/3) de los Delegados.

Las reuniones solicitadas por los Delegados deben efectuarse dentro de los diez días siguientes a la presentación de la solicitud.

Para las reuniones de los Consejos la Secretaría que corresponda enviará citaciones personales o por correo a cada uno de los señores Delegados y Directores, con tres días de anticipación, solicitando además a la prensa las respectivas publicaciones.

Artículo 61.—Las sesiones ordinarias del Consejo Superior, a excepción de la del mes de Marzo, se ajustarán al siguiente orden:

a) Aprobación del acta;
b) Hora de incidentes; y
c) Orden del Día.

La hora de incidentes tendrá una duración máxima de sesenta minutos y en ella se estudiarán las materias que presenten los Delegados.

En el Orden del Día se resolverán los asuntos propuestos en el Incidente y los que el Directorio haya sometido con anterioridad a la consideración del Consejo.

Los Delegados, con acuerdo de un tercio (1/3) de los presentes en la sesión pueden pedir segunda discusión para los asuntos que no figuren en Tabla.

Las sesiones extraordinarias no tendrán Hora de Incidentes y la Tabla solamente podrá ser alterada por el pronunciamiento unánime de los Delegados asistentes con derecho a voto.

Artículo 62.—La sesión ordinaria del mes de Marzo del Consejo Superior se efectuará con el siguiente objeto:

a) Conocer la Memoria anual que presentará el Presidente, en caso que este impresa y haya sido repartida con dos días de anticipación;

b) Conocer el Balance anual de la Tesorería, previamente informado por la Comisión respectiva;

c) Pronunciarse sobre la Memoria y Balance anuales;

d) Elegir cuando corresponda, el Presidente;

e) Nombrar la Comisión Revisora de Cuentas y ratificar el nombramiento de las que le proponga el Directorio;

f) Completar el Directorio con los cinco miembros que le proponga el Consejo General y con los cinco que le proponga el Consejo Central. Cada uno de estos Consejos determinará los cargos que ocuparán los cargos de Vicepresidente, uno del Comité General y otro del Comité Central. El Secretario será designado por el Consejo General y el Tesorero por el Consejo Central. Dentro de cada Comité se designará un Secretario para sus propias funciones.

Si los Consejos General y Central no designan sus respectivos para integrar el Directorio en la última semana de Marzo, se considerarán renovados los anteriores en sus cargos y si esta situación persistiera por más de quince días, el Consejo Superior procederá a integrar el Directorio en una sesión extraordinaria convocada para tal efecto por el Presidente.

Artículo 63.—Tanto las sesiones ordinarias como las extraordinarias de los Consejos se celebrarán con la asistencia mínima del cincuenta por ciento (50%) de los Delegados hábiles en primera citación y un tercio (1/3) en segunda citación, en fecha diferentes, salvo los quórum establecidos en el artículo 15 de los Estatutos.

(CONTINUARA)

Programación del Teatro de Lota Alto

Septiembre de 1950

Viernes 1.º—"SE NECESITAN MARIDOS".—Sobresaliente producción norteamericana, de carácter comedia musical, interpretada por June Haver, George Montgomery y Vivian Blaine. Un derroche de lujo, color y alegría. Gracia deslumbrante en esta divertida comedia musical. Alegres canciones y toda filmada en colores. EXTRA: "LOS FUNERALES DEL EX PRESIDENTE DE CHILE DON ARTURO ALESSANDRI PALMA". Agregados, etc.

Sábado 2.—"LA ISLA ENCANTADA".—Un film especial para todos los niños y en donde hay de todo, interpretada por Van Jhonson, June Allyson y Thomas Mitchell. Además FIN de la Serial "PELIGROS DE LA POLICIA MONTADA".

Domingo 3.—"LAGUNA AZUL".—Extraordinaria creación inglesa, comedia, interpretada por Jean Simmons, Donald Houston, James Hayter y Noel Purcell. En hermoso tecnicolor. Una excelente película sobre la vida de unos modernos Robinson Crusoe. Un gran triunfo de la cinematografía inglesa. Noticiarios, etc.

Lunes 4.—"YO PAGUE MIS PECADOS" y "NUBES DEL PASADO".—Doble programa de primer orden. George Raft en "Nubes del Pasado". Un film policial cumbre y "Yo Pague mis Pecados" por Michael Duane. Intrigas, emoción, amor, etc., etc.

Martes 5.—"AVENTURA FATAL".—Gran estreno norteamericano de gran atracción, interpretado por Preston Foster, Signe Hasso, Jhon Shpperl y Roy Roberts. Agregados, sinopsis, etc.

Miércoles 6.—"EL RETO".—Una escalofriante película de aventuras y tensión por Boris Karlof y además la hermosa serial "LA REINA DEL CONGO". Agregados, sinopsis, etc.

Jueves 7.—"LUNA DE MIEL".—Gran producción norteamericana, comedia, de chispeante gracia, hermosa y entretenida interpretada por los ases de la escena: Claudette Colbert, Fred McMurray. Noticiarios, agregados.

Viernes 8.—"UN VIEJO QUIJOTE".—Gran estreno norteamericano, comedia, interpretado por Charles Coburn y Joan Bennett. Un viejo militar retirado, trata de salvar el honor de su pueblo. Vea esta gran cita.

Sábado 9.—"EL MUERTO REGRESA" y "LA CIGUEÑA Y EL PAPA".—Gran programa doble especial para el mundo infantil y grandes. Dos películas que llenarán el gusto más exigente. Además la 7.ª función de la gran serial nueva, titulada "LOS PELIGROS DE NYOCA". Agregados, etc.

Domingo 10.—"EL NIDO DE LAS VIBORAS".—La película más sensacional del año. Un film grandioso con todo un primer elenco: Olivia De Havilland, Mark Stevens y Celeste Holn. No se pierda este suceso por tanto tiempo esperado. Noticiarios, agregados, etc.

Lunes 11.—"SOLO EN LA NOCHE".—Producción norteamericana, de carácter policial, por Jhon Hodiack y Nancy Wild. Emocionante intriga que relata la lucha de un soldado, Agregados, sinopsis, etc.

Martes 12.—"PEDIMOS AL ASESINO".—Extraordinario drama, policial, interpretada por Eric Portman, Dulce Gray y Dereck Farr. Un drama lleno de misterio y suspenso, que relata los crímenes de un estrangulador que llenó de espanto a Londres. Agregados, sinopsis, etc.

Miércoles 13.—"EL DELITO OCULTO".—Una película de atracción, misterios, intrigas, etc. Además la 6.ª función de la gran serial "LA REINA DEL CONGO". Agregados, sinopsis, etc.

Jueves 14.—"LOS AMORES DE UN PRINCIPE".—Extraordinario estreno, comedia musical, interpretada por Willi Birgel y Martha Eggerth. Noticiarios, agregados, etc.

Viernes 15.—"MUJERES QUE BAILAN".—Grandiosa producción argentina, por Nnini Marshall, Fanny Navarro, Fidel Pintos y Enrique Roldán. Esplendida presentación de una película mitad seria y mitad comica con danzas de Fanny Navarro y Victor Ferrari y danzas comicas de Catita. Noticiarios, actualidades, etc.

Sábado 16.—"EL HIJO DE LA CALLE".—Soberbio estreno argentino, para mayores y menores. La vida de un muchacho típico de Buenos Aires. Andresito Poggio el popular "Toscanito" en una de sus más grandes creaciones. Además la 2.ª función de la serial "LOS PELIGROS DE NYOCA".

Domingo 17.—"EL RECUERDO DE TUS LABIOS".—Sobresaliente estreno norteamericano, en inglés, en colorec, comedia musical, interpretada por Esther Williams, Lauritz Melchior, Javier Cougat. La reina de la sirena en una creación de gran carácter y belleza musical extraordinaria y plena música y humor. Una atracción extraordinaria de Esther Williams. Noticiarios, agregados, etc.

Lunes 18.—"LA LUZ ES PARA TODOS".—Maravilloso estreno norteamericano de 20 th Century Fox, dramatico, interpretado por Gregory Peck, Dorothy Mc Guire, Jhon Garfield y Albert Decker. Sin duda la mejor película del año filmada en EE. UU. El retrato de la intolerancia de un mundo contra una raza, en un retrato hermoso, veraz prodigiosamente hermoso digno y valiente. Noticiario, agregados, etc.

Martes 19.—"EL EXPRESO DE BERLIN".—Soberbio estreno norteamericano, de carácter dramático, interpretado por Barbara Stanwick, Robert Preston y Steve McNally. Noticiarios, actualidades, etc.

Cambio de Directorio

UNION DEPORTIVA "GALVARINO"

Honorarios

Presidente, señor Humberto Laurie; Secretario, señor Neftalí Peña N.; Tesorero, señor Raúl Leal; Directores, Sres.: Juan B. Valenzuela, Pedro Loyola.

Activos

Presidente, señor Juan M. Zapata G.; Vicepresidente, señor Domingo Romero V.; Secretario, Rubén D. Castro C.; Tesorero, Juan Espinoza C.; Directores, Sres.: Norberto Ceballos M., Saturnino Neira M.

Servicio Meteorológico de Lota Alto

Observaciones registradas hasta el 25 de Agosto de 1950 y su comparación con el año anterior en igual lapso.

TERMOMETRIA

Temperatura	A la sombra 1949	1950
Máxima del año	30°	27°
Mínima del año	1°	2°

BAROMETRIA

Presión atmosférica	1949	1950
Máxima del año	775	775
Mínima del año	757	748

HIGROMETRIA

Humedad del aire	1949	1950
Máxima del año	80	82
Mínima del año	53	56

PLUVIOMETRIA

Milímetros de agua caída	1949	1950
Total hasta la fecha	839.5 mm.	1.003.2
Total en el año	943.5 „	

AGUA CAIDA EN 1949 Y SU COMPARACION CON EL PRESENTE AÑO

Meses del Año	1949		1950	
Enero	—.—	mm.	—.—	mm.
Febrero	29,2	„	1,1	„
Marzo	63.1	„	68.1	„
Abril	28,7	„	111,1	„
Mayo	324,4	„	261,5	„
Junio	295,0	„	228,3	„
Julio	66.3	„	98.8	„
Agosto	36.4	„	234.3	„
Septiembre	12,1	„	—.—	„
Octubre	1,2	„	—.—	„
Noviembre	28,9	„	—.—	„
Diciembre	58,2	„	—.—	„
TOTAL ..	943.5	mm.	1.003.2	mm.

Miércoles 20.—"EL FILON".—Aventuras espectaculares en un ambiente minero por Phil Karson, William Bishop y Gloria Henry. Además la 7.ª función de la serial "LA REINA DEL CONGO". Agregados, etc.

Jueves 21.—"PRISIONERA DEL AZAHAR".—Magnífica producción norteamericana, interpretada por Barbara Stanwyck, Robert Preston y Steve McNally. Noticiarios, actualidades, etc.

Viernes 22.—"EL FUGITIVO".—Gran producción norteamericana de la R. K. O., de carácter dramático, interpretada por Dolores del Rio, Henry Fonda, Pedro Armendariz, Leo Carrillo y Ward Bond. Una patrulla de fanáticos ávidos de sangre, tras las huellas de un sacerdote que lo persiguen hasta asesinarlo. Esta película es de ambiente bíblico y magistralmente interpretada por Dolores del Rio. Agregados.

Sábado 23.—"CORAZONES SIN RUMBO".—Formidable estreno aventuras interpretado por Jhon Wayne, especial para el mundo infantil. Además la 3.ª función de la serial "LOS PELIGROS DE NYOKA". Agregados, etc.

Domingo 24.—"RIO ROJO".—Un magistral estreno de gran aceptación en todos los pueblos y ciudades. Lo más grande que se haya filmado en Hollywood últimamente. Un relato de hombres rudos y valiente, interpretado por Jhon Wayne, Montgomery Clift, Walter Geennan. Noticiarios, actualidades, etc.

Lunes 25.—"BAJO DOS BANDERAS".—Super producción norteamericana, drama, interpretado por Ronald Colman, Claudette Goldberg, Victor McLaglen, Rosalind Rusell y Miguel Bruce. SOLO PARA MAYORES. Actualidades, agregados.

Martes 26.—"AHI VIENEN LOS MENDOZAS".—Gran estreno mejicano, interpretado por Esther Fernández, Antonio Badu, Fernando Fernández y Pedro Vargas. Una producción que enaltece a la cinematografía mejicana, con un reparto de primera categoría y lleno de música. Actualidades, agregados, etc.

Miércoles 27.—PASION DE ODIO".—Producción norteamericana, interpretado por William Holden, Lee Cobb, Nina Foch. Es un violento relato de odios y de impulsos. Además la 8.ª función de "LA REINA DEL CONGO".

Jueves 28.—"EL LAZO".—Una magnífica comedia de la Fox, interpretada por Carole Lnandis, Allyn Joslyn y Henry Morgan. Agregados, noticiarios, etc.

Viernes 29.—"EL MUSEO DE LA MUERTE".—Una delicada comedia de gran atracción, interpretada por Franchot Tone. Además actualidades, noticiarios, agregados.

Sábado 30.—"COMPROMISO MORTAL".— y "EN EL VIEJO SACRAMENTO".—Doble programa. Una película policial y la otra de cowboy por Roy Roger. Además la 4.ª función de "LOS PELIGROS DE NYOCA".

PERFETTI, HERNANDEZ y Cía. Ltda.

CONCESIONARIOS

Economato Lota Alto

"COMO SIEMPRE A SUS ORDENES"

Ofrecemos a nuestra distinguida clientela, aparte de la gran variedad de artículos, los siguientes para el presente mes de Septiembre

Lino para cubrecamas, colores de gran moda, al precio de $ 190.— y $ 200.— el metro

Lino para cortinajes, dibujos con motivos infantiles para dormitorios de niñitas. Recibimos un nuevo surtido al mismo precio antiguo

Pantalones de mezclilla, especialidad para fogoneros, palanqueros y otros, artículo reforzado en sus costuras, al precio réclame de $ 148.— el par
Vea nuestras vitrinas

Pantalones en mezclilla de ocho onzas para mecánicos, al sólo precio de $ 178.— el par

Camisas para trabajadores, en género Caupolicán, confección "Economato" como siempre al precio de $ 100.— cada una

Mamelucos de mezclilla para niños de 6 a 10 años, con tirantes y bolsillos, pequeño mecánico, como siempre al precio de $ 60.— hasta $ 90.—

Camisas, en tocuyo listado, especial para trabajadores. Precio único $ 70.—

Lanas para trajes, colores temporada Primavera, recibimos un nuevo surtido. Metro $ 220.—

Tul de seda para cortinas, de 1.20 mt. de ancho. al precio de $ 190.—

Tul de hilo con seda, de 2 metros de ancho. Precio $ 175.—; $ 190.— y $ 200.— el metro

Algodones escoceses, hermosos colores y dibujos novedosos, el metro $ 43.80

Fibrelas, rebajadas de precio.
Metro $ 75.—

Casimir plomo, para uniformes Escuela Thompson Matthews
Recibimos una nueva partida

En abarrotes ofrecemos:
CECINAS SURTIDAS:
Milanesa, Chorizos, Mortadela, Salchichón.
Todos productos frescos de las más importantes fábricas del país

Enlozados en general.
Surtidos de copas y vasos

Gallinas en jalea, producto Andrade, recibimos recientemente

Margarina, reemplazante de la mantequilla, y harina para tortas.
Mantenemos existencia fresca

A nuestras cuentas corrientes reparto a domicilio - Atención especial

Litografía Concepción, S. A.

La Opinión de Lota

Año XXVII - N. 453
Lota Alto

Octubre de 1950
Precio: $ 2.—

PERIODICO MENSUAL PARA LA REGION CARBONIFERA — LOTA Y CORONEL

BIBLIOTECA NACIONAL
S. SANTIAGO



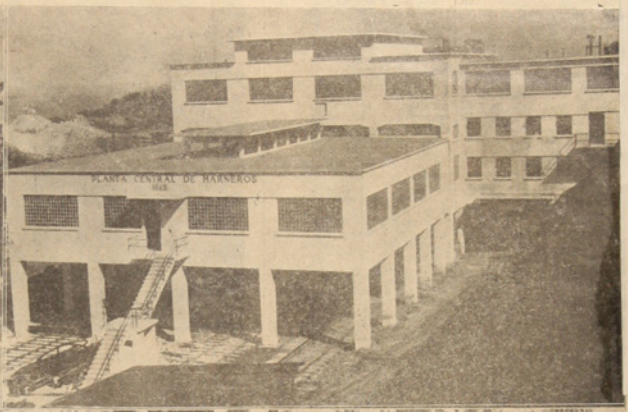







1) Escuelas de la Compañía, rindieron homenaje al pioner de la industria carbonera, don Matias Cousiño, con motivo de cumplirse 98 años de existencia de las minas.
2) La extracción del carbón se ha modernizado de tal manera que hoy se cuenta con modernas maquinarias y vemos aquí la Planta de Harneros en majestuoso edificio, cumpliéndose así la idea visionaria de aquel fundador que fué don Matias Cousiño.
3) Autoridades de la Provincia revistan las tropas antes de dar comienzo a la Parada Naval-Militar que por primera vez se presentó en Lota.
4) En el Gimnasio de la Compañía, que fué el local preferido de obreros y familias, se llevaron a efecto grandes números de atracción con motivo de las festividades patrias. Las Escuelas de la empresa presentaron variedades típicas que llamaron justamente la atención del numeroso público que se congregó allí.

LA BATALLA DE RANCAGUA

1.° y 2 de Octubre de 1814

Unidos Carrera y O'Higgins, por patriotismo, para combatir al Brigadier español don Mariano Osorio, que avanzaba hacia el paso del río Cachapoal, formaron tres divisiones, con 3,805 hombres, entre fuerzas regulares y milicianos.

Estas fuerzas se distribuyeron en la siguiente forma:

Las de O'Higgins, con 1,034 hombres, en el vado de la ciudad; las de don Juan José Carrera con 1,905 hombres en el vado del Roble, al oriente, y la de don Luis Carrera, con 916 hombres, a quien acompañaba el General en Jefe con su Estado Mayor, en el de Cortés o de las Chilcas al poniente.

El Jefe enemigo con sus tropas, que alcazanban a 5,000 hombres, casi todas fuerzas regulares, había acampado en la Hacienda de Requinoa el día 30 de septiembre de ese año de 1814; les dió descanso y sólo a las nueve de la noche ordenó el avance hacia el río.

Osorio trató de engañar a los patriotas y envió destacamento a los vados de la ciudad y del Roble en son de combate, mientras él con todo su ejército se dirigía hacia el vado de las Chilcas, que estaba defendido por un escaso piquete de soldados que había enviado O'Higgins en atención a que la división de don Luis Carrera no había llegado a ocupar su sitio de combate.

Al primer ataque a las posiciones del oriente, las tropas de caballería de don Juan José Carrera se dispersaron, por lo que este Jefe se dirigió inmediatamente a la ciudad y pidió auxilio a O'Higgins, Este, entre tanto, combatía con denuedo, y defendía cuanto le era posible el paso del Cachapoal, más consideró como orden el llamado que le hacía don Juan José y se encerró a su vez en la ciudad.

Don Juan José Carrera le dijo entonces:

"Aunque yo soy Brigadier más antiguo, usted es el que manda".

Y O'Higgins tomó toda la responsabilidad sobre sí.

Más como no tuvo ayuda de la división de retaguardia, tuvo que combatir todo el día 1.° de octubre y se mantuvo firme durante toda la noche con sólo 1,789 hombres contra los 5,000 realistas.

Una bandera negra y crespones negros en las insignias nacionales por su orden, como manifestación de guerra a muerte le sostenía.

Carrera, entre tanto se limitaba a observar y esperaba la mejor ocasión para avanzar, más los movimientos del enemigo y súbito silencio en la ciudad en la mañana del día 2, después de un furioso combate, le hicieron creer en la rendición de O'Higgins y temeroso de verse cortado, se replegó a defender la posición de la Angostura de Paine, fatal error que dió término definitivo a la catástrofe. O'Higgins desesperado por la falta de refuerzos, consideraba más que inútil, crueldad sacrificar a los pocos sobrevivientes, se abrió paso por entre los enemigos y se salvó con 300 hombres de los 1,789 que tan heroicamente le habían acompañado.

Esa fué Rancagua, su gloriosa derrota, con bandera negra y con negros crespones en el tricolor de Chile.

EL COMBATE DE ANGAMOS

8 de Octubre de 1879

El famoso monitor "Huáscar" fué durante la Guerra del Pacífico, una constante pesadilla de chilenos, primero, y de peruanos, después. Era la nave más útil de la escuadra del Perú, y la más codiciada por los marinos chilenos; a su bordo había caído Arturo Prat, y a su empuje se había hundido en el mar, con la bandera al tope la gloriosa corbeta "Esmeralda".

De ahí porque la escuadra chilena lo persiguió con tenacidad y, como es de presumir, se necesitó del coraje e inteligencia de nuestros marinos y especialmente, de una mano de "Gran Almirante" para acorralarlo, vencerlo y dominarlo,

Fué un combate naval como pocos.

Tuvo lugar el 8 de octubre de 1879 frente a la Punta de Angamos.

El "Huáscar" que había rehusado el combate en un principio, tuvo que aceptar el reto del "Cochrane" que comandaba el capitán don Juan José Latorre, a quien ayudó eficazmente el "Blanco", a cuyo bordo iba el Jefe de la Escuadra, Almirante don Galvarino Riveros; y sólo se rindió hecho pedazos, y cuando estuvo sin vida, completamente destrozado, su Comandante don Miguel Grau.

La iniciación del combate y su desarrollo fué como un juego de ajedrez.

La principal parte en el triunfo le correspondió al Capitán Latorre, pues con sagacidad supo extrechar al enemigo.

Con tanta habilidad procedió [illegible] alcance también del "Blanco", distrayéndole con inteligente persecución.

Latorre, en un principio, sólo dejaba deslizar su buque, sin disparar ni un sólo cañonazo, y se mantenía acreno ante el fuego que le hacía el "Huáscar". Lo único que deseaba era acercársele lo más posible.

Tan experto y valiente era el capitán que no quería perder los disparos que hiciera, por lo cual quería atronar los aires de una manera segura para tomar y hundir la nave que perseguía.

Con mirada fija en el monitor y con la mano experta en la manivela eléctrica esperaba el momento más oportuno para dar la ansiada orden de fuego.

La distancia se acortaba rápidamente.

El "Huáscar" intensificaba sus disparos y el "Cochrane" seguía desalizándose mudo, como un cetáceo.

Al fin cuando estaban ambos buque a sólo 200 metros de distancias tronó el primer disparo del "Cochrane" y se trabó de lleno el admirable combate.

Los destrozos que se hicieron entonces en el "Huáscar" y hasta en la torre blindada de su comandante, fueron terribles.

Grau voló por los aires, hecho pedazos y el "Huáscar" quedó con su cubierta llena de cadáveres.

La "Mano del Gran Almirante" de Latorre y la certera puntería de los marinos, tanto del "Blanco" como del "Cochrane", combate, que la historia llama Combate de Angamos.

Descubrimiento de América

12 DE OCTUBRE DE 1492



CRISTOBAL COLON

La historia de América esta unida a este hombre genial, que la descubrió después de arduo trabajo, y de haber soportado humillaciones y desprecios grandes.

Colón había nacido en Genova en 1446; era de origen muy modesto, pues su padre era cardador de lanas, pero su talentó precoz y vocación de marino le llevaron a la cumbre.

En aquellos tiempos sólo se conocía un camino para las Indias, el de Oriente, y era muy difícil y muy largo, por la amenaza de los bárbaros mosqoles.

Se buscaba con afán otro camino. Colón también ansiaba encontrar ese otro camino misterioso que lo condujera hasta la India.

Había leido en antiguos libros de geografía que existía otra lejana tierra y esto mismo le había referido viejos marinos que se habían encontrado en las islas Azores algunos maderos labrados o troncos extraños en forma de canoas que el oleaje había empujado hasta la orilla; además poseía como una intuición y certeza de que existía ese camino y que un barco navegando hacia Occidente encontraría otras tierras.

Con un fervor religioso ardiente quería llevar el Evangelio y la cruz de Jesucristo a otros pueblos lejanos, y este era el principal motivo que le animaba en su empresa y le hacía desafiar con serenidad todos los contratiempos y todas las dificultades.

Colón pide primero auxilio a su patria, luego a Portugal, pero su petición es rechazada; jusgasele loco o trastornado, pero él no retrocede, llega a España y en un convento de frailes de Rábida, encuentra al Prior Fray de Marchena, quien lo ayuda, lo alienta y lo acompaña a la Corte de los Reyes Católicos, Fernando e Isabel.

Los Reyes Católicos se hallan en ese tiempo en una empresa magna, conquistar Granada, arrojando a los moros del territorio.

Después de un largo intervalo logra cautivar la atención de la gran reina, quien entrega sus joyas ilquisimas para costear los gastos de la extraña aventura.

Así Colón es nombrado Almirante de todas las tierras que descubra y se le agracia con el título de "Don".

PRIMER VIAJE Y DESCUBRIMIENTO DE AMERICA

Tres carabelas son equipadas por el atrevido navegante: la "Santa María", la "Pinta" y la "Niña", tripuladas por 120 hombres.

Sale de puerto de Palos el 3 de Agosto de 1492. El Almirante mandaba la "Santa María".

A los pocos días de navegación, cuando ya la costa estaba muy lejana, los tripulantes tuvieron miedo, pues la brújula empezó a cambiar al S. Colón explicó a su manera aquel fenómeno, y como los marineros tenían confianza en el saber del Almirante, no dudaban de su palabra.

Luego divisan bandadas de aves marinas con rumbo al S. O., ese rumbo sigue la flota, hasta que al fin el amanecer del 12 de Octubre, el grito de tierra brota de la "Pinta", lanzado por el marino Rodrigo de Triana.

América había sido descubierta.

Aquella primera tierra americana que Colón descubre es la isla de Guanahani o San Salvador, del archipiélago de las Brahamas o Lucayas.

Desembarca Colón con su gente, enarbola el estandarte de España y alza la cruz ante los salvajes semidesnudos que contemplan asombrados al grupo de blancos aventureros.

Luego descubre y explora Cuba y Haití, que llama la Española y donde levanta una fortaleza que llama Navidad.

Luego regresa a España y desembarca en el mismo puerto de Palos el 15 de Marzo de 1493.

Los Reyes lo van a esperar a Barcelona y le reciben como un triunfador; las multitudes lo aclaman delirantes de júbilo.

El Almirante se arrodilla ante sus protectores, les presenta los productos de la nueva tierra y los indios que ha llevado en su cautiverio.

MUERTE DE COLON

En el tercer viaje de Colón es que descubre la costa de América hasta el Golfo de Darien, la columnia, la envidia y la maledicencia alcanzan un pasajero triunfo.

Colón es enjuiciado por Bobadilla, enviado por el Rey, y en cubierto de oprobios y con grillos es llevado a España, donde la ingratitud y el desdén le acogen al mismo que hacia pocos años era recibido con palmas.

Le reconocen su inocencia, pero no recobra sus privilegios. Muere en esto la Reina, su principal protectora.

Agobiado de tristeza, achacoso en la más negra miseria, muere en un lecho mendicante el 20 de Mayo de 1506, el que había descubierto un mundo.

Sus restos reposan en la Catedral de Sevilla.

Sastrería Sanhueza Hnos.

COMERCIO 601

CASIMIRES NACIONALES E IMPORTADOS

NOVEDADES DE LA TEMPORADA

SE RECIBE TODA CLASE DE HECHURAS

TRABAJO GARANTIDO Y PRECIOS FUERA DE TODA COMPETENCIA

COMERCIO 601 - LOTA

La Opinión de Lota

LOTA ALTO. OCTUBRE DE 1950

PATRIOTISMO Y LABORIOSIDAD

Indudablemente el hecho culminante de las Fiestas Patrias celebrada en Lota, fué el desfile militar, en que tomaron parte unidades del Ejército y de la Marina.

Por primera vez la población de Lota pudo conocer, en todo su esplendor, la significación de profundo sentido patriótico que emana de estos espectáculos en que intervienen, por una parte la gallardía de nuestros soldados, y por la otra, el entusiasmo contagioso de la población civil que supo exteriorizar su adhesión a dicho homenaje, con evidente demostración de armonía y comprensión, orden y respeto, gratos de consignar en estas líneas, lo que se percibe en todos los ámbitos de las faenas.

Si se acallaron los sones de las bandas militares a cuyos acordes desfilaron las Fuerzas Armadas todavía resuenan en los espíritus de los habitantes de Lota los ecos despertados por el homenaje de Fiestas Patrias, las variadas manifestaciones en que la Compañía contribuyó al realce que este año alcanzaron las festividades, y estamos ciertos de que tales emociones perdurarán y habrán de transformarse en ímpetus de trabajo y no desmentida laboriosidad.

Los aplausos con que el obrero premió la presentación de las Fuerzas Armadas, tuvieron también otro significado: probar que en Chile existe arraigado en el pueblo, un sentimiento de comprensión por la disciplina, virtudes con que el obrero sabe dedicarse a sus labores y arrancar a la tierra sus riquezas para devolverlas a la patria en forma de adelanto industrial y de bienestar general.

No deseamos terminar este breve comentario, sin consignar nuestros agradecimientos y felicitaciones a las unidades militares y navales que desfilaron en nuestra ciudad y a los Jefes a cuyo cargo estuvo tan lucida presentación.

40 años de improba labor en la Empresa cumple el señor J. Isidro Wilson, Sub-Administrador General

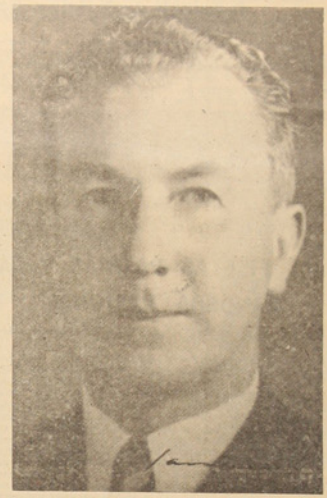

Don J. Isidro Wilson, actual Sub-Administrador General de la Compañía Carbonífera e Industrial de Lota, cumple en el presente mes, 40 años de servicios. La actividad desplegada por el señor Wilson durante este lapso ha sido fecunda en pro de la Empresa en que labora.

40 años son en realidad toda una vida dedicada al trabajo y a la superación, pues cuando ingresó al Establecimiento de Lota por allá en el año 1910, lo hizo como junior. Luego sus superiores aquilataron sus virtudes de empleado correcto y cumplidor a toda prueba y así fué escalando grados hasta que hoy le encontramos en el alto cargo de Sub-Administrador General de la Empresa, la que ha sabido corresponder a los desvelos de este colaborador que se ha encariñado en el cumplimiento del deber.

Ha correspondido al señor Wilson actuar en momentos difíciles y ha sabido siempre salir airosos de ellos gracias a su tacto y condiciones personales, los que le han permitido dar la solución adecuada a cada problema que se le presenta.

La Superioridad lo ha distinguido hasta llegar al delicado puesto que ocupa, el que ha ganado no por un premio, sino por su constancia, su estricto cumplimiento del deber y por el sobrado sacrificio que siempre ha puesto en todo lo que sea laborar y dejar en el sitial que le corresponde al Capital y al Trabajo.

Satisfacción enorme debe ser para el señor Wilson cumplir 40 años en la Compañía, lo que significa que casi medio siglo ha estado al servicio de una Empresa que sabe apreciar en todo lo que vale el esfuerzo tanto intelectual como material de sus colaboradores.

40 años al compás de la marcha de una gran industria chilena es en realidad para sentirse orgulloso.

Felicitamos muy de veras al señor Wilson por estos esforzados 40 años de servicio en la Empresa y por el ejemplo que su dedicación al trabajo representa para las generaciones venideras.

F.

Cuatrocientos años de vida laboriosa

Mecida en las alas del Hacedor y enclavada en un valle fértil y generoso, vió la luz de la felicidad y de la esperanza la hoy Centenaria ciudad de CONCEPCION.

Inspiración genial del Conquistador, CONCEPCION ha ido irguiendo cierta mente hacia un destino mejor. Sus industrias, comercio, establecimientos educacionales de todo orden, las arterias férreas que la unen con toda la región, hacen justicia al cerebro fundador.

Calificada la segunda ciudad del país —y con razón— e inspirada por el esfuerzo material, moral o intelectual de sus hijos, va en vías de convertirse en el principal centro del país y de América. Así lo dirá más adelante la historia.

La ZONA DEL CARBON, frente a tan magno hecho histórico, rinde un cálido y sentido homenaje a esta ciudad progresista y laboriosa.

V. I. S.

Apuntes de un viajero

Por razones obvias hube de transitar por las calles de Lota Bajo. Llamo poderosamente la atención de este viajero impertinente, unas señalizaciones que una Institución de la localidad había hecho colocar, precisamente en los lugares adyacentes a las Escuelas.

Más de alguna vez, en los continuos viajes a Lota, pude notar la velocidadomanía de algunos especímenes zoológicos, que por arte desdichado se sientan detrás de un volante de automóvil e imprimen al acelerador con verdadera euforia, causando, si no muertes, en la mayoría de las veces, infinito pánico tanto a los gastados nervios de los peatones como a los más tranquilos de los niños. Creo que el patrono de los volantes, no se despega del lado de estos caballeros, de lo contrario, tendríamos a esta altura que lamentar más de alguna desgracia.

Lo que ha hecho esta noble Institución viene a salvar las vidas de los niños, el mismo ¡ojo que advertirles a los chóferes que por "más desgraciada que sea la vida, siempre vale la pena vivirla".

Felicito a esta noble Institución. Quiera el cielo que estas advertencias surten el efecto deseado. Con ello saldremos ganando todos. Hasta yo que acostumbro deambular un tanto distraído, pero no lo suficiente como para olvidar que al atravesar una calzada en menester, abrir bien los ojos, auscultar si es preciso los cuatro puntos cardinales, cerrar la boca, contar hasta diez, y estonces, siempre que un vehículo venga a respetable distancia, digamos cincuenta metros y a regular velocidad, realizar la hazaña de atravesar la calzada...

¡Bien por Rotary Club!

Bibliografía

Para nadie es beneficioso la practica de una creencia religiosa cuando esta es individualista.

La idea de un Dios es amplísima. Supone, por lo tanto, su concepción más o menos vasta una ilimitada fe, lo que en último término deriva hacia el amor. De allí, entonces, la razón del aforismo católico de que "Dios es amor".

Si la vida de un católico, y en general de un cristiano, deja brillar, más que nada por el amor a Dios. Amor a Dios que se entiende como un hecho real, que hace mirar a las demás criaturas una imagen viva de Dios.

En las relaciones sociales el hombre debe hacer prevalecer de un modo sincero la espiritualidad, máximo componente del compuesto humano de una vida.

Lo dicho anteriormente tiene su efectividad en el matrimonio. Puesto que entendemos por matrimonio, como el fundamento real de la familia constituye el verdaderamente la sociedad.

Dadas nuestras imperfecciones, ¿se puede vivir un matrimonio perfecto?... ¿Cómo vivir ese matrimonio?...

¿Cuántos hijos se pueden o deben tener?... ¿Cuál es la doctrina de la Iglesia al respecto?... ¿Hasta dónde influyen las condiciones efectivas, económicas, los regímenes, etc.? Preguntas estas necesarias y que se presentan a menudo en los matrimonios cristianos.

Instrúyase Ud. al respecto. Analice estos problemas junto a los más connotados teólogos católicos y médicos de reconocida capacidad.

En la Oficina Parroquial existe una interesante librería religiosa, donde se encuentran la mayoría de los folletos publicados aquí. Vaya Ud. y compre algunos de estos títulos en la seguridad de instruirse mejor y de adquirir un verdadero bagaje de cultura.

"SANTA MARIA GORETTI"

Existen allí también en la librería de la Parroquia una interesante Biografía de la santita del epígrafe. Para los que no conocen a esta nueva santita, elevada a los altares recientemente en una solemne Canonización, que agrupó en la plaza de San Pedro en Roma a más de quinientos mil niños de ambos sexos, la obrita en cuestión les presenta en forma amena y al alcance de todas las mentalidades las virtudes cristianas y la forma de llevar la vida de esta niña, muerta mártir de la castidad a los catorce años de edad.

Aconsejamos, especialmente a los padres de familia la compra de esta obrita, porque ella sirve para disipar un tanto la vida de por sí tan llenas de falsedades que lleva en esta época, llamada con justicia de materialismo.

EFEMERIDES NACIONALES

OCTUBRE

1.º y 2-1814.—Batalla de Rancagua. Una inexplicable desinteligencia de las tropas de O'Higgins y las de Carrera, que no actuaron, fué causa del resultado de esta batalla que terminó con un desastre para la fuerzas patrióticas al mando de O'Higgins, pero ocasión en que el arrojo de éste se elevó a lo cien veces heroico.

8-1879.—Combate Naval de Angamos. El Capitán de Navío don Juan José Latorre, al mando del Cochrane derrota y apresa al temible monitor peruano Huáscar, encontrando la muerte en su puesto de combate, el noble Capitán de éste, Almirante don Miguel Grau.

9-1818.—La primera Escuadra Nacional se reune en Valparaíso y zarpa con rumbo a Talcahuano.

12-1492.—Cristóbal Colón, navegante genoves al servicio de España, descubre la América.

15-1840.—Arriban a Valparaíso los primeros vapores, coronándose así, con todo éxito, la infatigable labor del ingeniero norteamericano Weelwright.

18-1883.—Firmase en Ancón (Perú) el Tratado de Paz que pone término a la Guerra del Pacífico.

20-1842.—Chile declara que no admite en su territorio el tráfico de esclavos. Veinte años antes ya se había abolido en el país esa servidumbre humana.

21-1843.—En Puerto Hambre se funda el Fuerte Bulnes, a base de la futura Punta Arenas.

24-1842.—Fallece en su Hacienda Montalván (Perú) el glorioso General don Bernardo O'Higgins.

31-1860.—Baja a la tumba en Londres, el insigne marino inglés Lord Tomás Alejandro Cochrane, que había servido brillantemente en la Marina de Chile con el grado de Almirante. Sus actuaciones, llenas de valentía a la vez que de excepcional eficiencia, forman una página muy destacada de la guerra por nuestra independencia nacional.

La Voz de la Raza

"¡Niño adolescente, joven, varón en sosegada madurez, escucha!

"¡Escucha la voz sagrada de la Raza, con fecundo soplo, las fibras de tu espíritu. Escucha!

Dos pueblos, dos continentes, las gentes de dos mundos, fundiéndose estuvieron, durante siglos, para poner en circulación, dentro de tus venas, un torrente de sangre generosa: sangre de navegantes y de conquistadores, de bravos toquis e incómitos caciques, sangre de héroes y de adalides que en España se llamaron don Pelayo y Rodrigo Díaz de Vivar y que en las selvas de Arauco se llamaron Colo-Colo, Caupolicán y Lautaro.

Y surgió ésta tu raza, heredera de todas las virtudes, de todas las energías, de todos los viriles arrestos de tus progenitores; Raza de hombres fuertes y alentados, capaces de las más altas empresas; Razas que ha sabido moldear, en arduo proceso, tres veces centenario, figuras históricas dignas de la leyenda.

APUNTES DEL NATURAL — Escribe: OBSERVATTOR

LAS FIESTAS PATRIAS Y LA BANDERA NACIONAL

Es hermoso ver flamear bajo el sol de septiembre las banderas de la Patria. Desplegadas al viento, ondear sobre los edificios luciendo sus gallardos colores, fiel trasunto de este girón de tierra nuestra, amagada a la cordillera de los Andes y golpeada por los puños poderosos del Pacífico; este huerto florido con un rancho y una parra; este balcón oceánico abierto al infinito.

Pero es un triste espectáculo, ver colgada nuestra enseña nacional del borde de una ventana o convertida en cortina, y es triste también ver flamear bajo el sol magnífico de la Patria, una bandera que otro luciera con orgullo sus augustos colores y convertida ahora por la acción del tiempo en un trapo insignificante que no sugiere la más mínima expresión de patriotismo.

En los días de fiestas patrias, vimos banderas colocadas en ventanas en plena calle Comercio —esto ya parece ser algo tradicional—, banderas destenidas e incoloras y notamos también la ausencia de ellas en algunas fachadas. Estudiemos que el culto a la Patria, esta acción de gracias continua a que debemos someternos con satisfacción por los múltiples beneficios recibidos, debe ser algo sagrado y ocupar en nuestros espíritus de patriotas un lugar privilegiado. Que no nos baste el orgullo de sabernos depositarios de una tradición heroica, sino que sepamos cumplir nuestros deberes y demostremos cada vez que sea necesario esta fe en el porvenir de la Patria, honrando sus emblemas nacionales. No concebimos a un chileno que no se quite el sombrero al oír la Canción Nacional o que mire indiferente, puestas las manos en los bolsillos, el paso del pabellón nacional. ¡Y se dice chileno!

Pudimos apreciar en fiestas patrias, la tarea fiscalizadora del Cuerpo de Carabineros tendiente a dar fiel cumplimiento al decreto municipal sobre la forma de realizar el embanderamiento de la ciudad y creemos de suma importancia la aplicación de las diferentes penas y multas del susodicho decreto a todas aquellas personas que infrigieron la ordenanza municipal, provocando un desacato a la enseña nacional y demostrando su escaso espíritu patriótico.

POBRES ALCATRACES...

Dice la parábola... "unas semillas cayeron entre las malezas y cuando crecieron éstas, las ahogaron..."; así también las enseñanzas de los maestros no logran dar sus frutos ahogados por los bajos sentimientos y los malos ejemplos.

Alumnos de algunas escuelas, sumados a los vagabundos que nuncan faltan en las calles, se han dedicado este último tiempo con ignorante crueldad a maltratar las aves que realizan el aseo de la caleta pesquera y la playa en general. Las gaviotas y los alcatraces, considerados por la ley como policías marinos, han sido víctimas de las hordas y las manos perversas que practican el vandálico deporte de darles caza por el sólo placer de probar puntería.

Hemos visto alcatraces muertos en la playa y otros volando dificultosamente, con las alas o las patas quebradas, mientras los autores de semejante se ocultan en el silencio de un mal entendido compañerismo. Debemos impedir la prosecución de estos desmanes y aplicar a los culpables las medidas correspondientes, si no queremos en nuestra playa desierta de tan útiles aves y soportar luego las consecuencias nocivas que seguirían a su exterminación.

Polvos para Hornear "REBECA" (M. R.)

La Super-Levadura en Polvo en Tarritos de 110 grs.

Concentrada y de alto rendimiento que permite a las dueñas de casa emplear menor cantidad que la requerida por otros productos similares.

SOLICITELA A SU PROVEEDOR

RINCON LITERARIO

¡OH QUE HERMOSO ES EL GESTO!

(En ocasión de la repartición de zapatos en la Escuela Matías, por el señor Gerente y señora).

¡Oh qué hermoso es el gesto
de cubrir piecesitos!
¡Es lo mismo que dar
los más tiernos besitos!

¡Es lo mismo que abrir
anchas puertas de soles,
y gozar de los cielos
y danzar arreboles!

¡Oh qué hermoso, que grande,
enjugar corazones,
con las tibias auroras
de las dulces canciones!

Estos niños felices,
te bendicen, señor,
y es su dicha serena
la más linda diadema,
de tu oro, tu grande,
de tu inmenso fervor.

¡Oh qué hermosa mañana
será la de aquéllos,
que surcan la vida
sembrando destellos!

¡Oh qué hermoso el destino
que siembras, señor,
desparramas la dicha
ocultando el dolor!

¡Oh qué hermoso el racimo
de bellos claveles,
que nimban tu frente
y te son siempre fieles!

¡Piecesitos cubiertos!
¡Si es prender ilusiones
en las tiernas almitas,
rocíos de dones!

¡MISERERE!

(Inédito)

La juventud, amor lo que se quiere
a de irse con nosotros. ¡Miserere!

La belleza del mundo y lo que fuere
morirá en el futuro. ¡Miserere!

La tierra misma lentamente morirá
con los astros lejanos. ¡Miserere!

Y hasta quizás la muerte que nos hiere
también tendrá su muerte. ¡Miserere!

Estos niños sonrientes,
corazones en flor,
Yo estoy cierto que nunca
ni en las noches oscuras,
ni en los días de soles,
olvidarte siquiera,
podrán, buen señor.

ABEL SILVA

CAMPAMENTO DE VACACIONES

Más de alguna vez hemos visto algunas personas recorrer los diversos sectores de la Población, recogiendo el óbolo generoso del público, destinado a alguna obra de bien público o simplemente privado. La frecuencia, con que en nuestro país se llevan a cabo las colectas públicas talvez no den lugar al ciudadano corriente meditar en la contribución que con toda liberalidad deposita en el gazofilacio o alcancía. Ello, debido a lo expuesto, ha pasado a ser un acto rutinario de la vía pública.

A pesar que bien merece una Colecta la Obra que realiza el Sr. Cura Párroco de la Parroquia San Matías, sin embargo el modo o manera como el padre es la industria para conseguir dinero a objeto de llevar a cabo tan plausible idea, es diferente a todas las demás. Para principiar, en los días de Fiestas Patrias en el hall principal del Mercado de Lota Alto se llevó a efecto una especie de Kermesse, llamado Bazar. La inauguración de esta simpática fiesta contó con la presencia de los más connotados Jefes de la Empresa. El señor Gerente General don Guillermo Videla Lira y señora Jesús Vial de Videla. Esta simpática dama con tantas simpatías ha conquistado entre nosotros, tomó entre sus manos una bandeja de agradables panecillos de dulces y muy antes de principiar la inauguración se le vió repartirlo entre la numerosa concurrencia, que en su generalidad hijitos de obreros. La alegría se reflejaba en el rostro de los pequeñuelos al saborear tan exquisitos dulces dió, sin duda, la nota optimista de esa agradable reunión. También pudimos notar la presencia del señor Administrador don Ernesto Arnoldo Courard y señora, del señor Isidro Wilson cuya simpática hija, una de las más serias postulantes al cetro de la belleza penquista en las fiestas centenarias, recibió de la muchedumbre apostada una cerrada ovación, índice cierto del arraigo que ha sabido prender en el el numeroso concierto de sus leales admiradorse.

Las jóvenes y los jóvenes, en su mayoría pertenecientes al elemento católico de la Parroquia, estaban dispuestos en los diversos sitios de entretenimientos, haciendo con ello la delicia de todos los participentes. Esta fiesta siguió "in crescendo" en los tres días de fiestas patrias, poniendo una nota de sana alegría en las numerosos entretenciones que en los diversos sitios de la población, el Departamento del Bienestar habia programado.

La cantidad lograda superó las mejores expectativas. Creemos, con todo, que las personas generosas que quieran contribuir con algo para el Campamento de Vacaciones de la Parroquia San Matías pueda relizarse con los éxitos del año pasado, se acerquen al señor Cura y contribuyan con la generosidad ya clásica de los chilenos para toda obra que signifique una contribución efectiva y una verdadera chilenidad.

Escribe: RUBEN ENRIQUE CONCHA ARENAS

Prólogo a Lota

(En el 4.º Centenario de la Ciudad de Concepción)

Al conmemorar los cuatrocientos años de existencia de la ciudad de Concepción, fundada por Pedro de Valdivia en 1550, es justo que el nombre de Lota no pase inadvertido junto a la gran fecha histórica del nacimiento de la capital del sur de Chile.

Lota, pequeño pueblo de pescadores y labriegos, allá un día de 1852, la explotación de sus minas de carbón, cuyas vetas nacían en los cerros y se internaban por debajo del mar. Era el noble esfuerzo de los hombres del pueblo bajo la dirección del gran industrial que fue don Carlos Cousiño.

Desde aquel día el destino de Lota, por el mar camino de otros puertos parparon los barcos llevando el mineral para encender las calderas de los motores de la industria, para que los veraces chasmacaran las autas marítimas y para que los trenes viajaran buscando las estaciones de nuevos pueblos.

La belleza de la costa y de la mesa del trabajo diario ornaron un pueblo dispuesto a la lucha del trabajo para engrandecer la tierra que las lluvias azotaban en los inviernos y las primaveras bañaban de agua con los verdes boscajes de los cerros que caían al mar, por donde los barcos salían buscando nuevos rumbos de la Patria.

Y pasaron los años, crecieron los callejuelas y con el establecimiento minero largas filleras de habellones vieron el ir y venir de los trabajadores con sus relucientes cascos negros y sus herramientos y que hacen sociales para conquistar mejores condiciones de vida.

En una de las salas de la estación de ferrocarriles de Concepción que lucen los magníficos frescos naturales del Santo Gregorio de Nyssa, una formidable escena presenta el esfuerzo del minero en la extracción del carbón y otra escena lo presenta en un vivo cuadro, en que un trabajador descansa con un libro abierto, mientras sus compañeros educacan la lectura.

Cuando ha llegado el mes en que Concepción se apresta para celebrar sus cuatrocientos años de vida, Lota el gran pueblo de los mineros, acelera el ritmo de su trabajo y sus aquietudes se adentran con lo mejor de sus gratos tuteros espirituales, para sumarse el destino que hará mas grande la Patria que necesita del empuje del pueblo para engrandecer la casa.

En el escenario grandioso del trabajo y de su espíritu enovador. Lota, alcanzará en el futuro el reconocimiento de grande y progresista centro industriel de Chile. Así sea.

RUBEN E. CONCHA A.

GRATIFICARE

a la persona que haya encontrado frente a mi casa, Caupolicán 530, UNA ALMOHADITA, se sirva devolverla, no me importa en qué condiciones esté.

Personal de Empleados y Jefes de las diversas secciones del establecimiento de Lota fueron agasajados por el Gerente de la Empresa, señor Videla Lira, con un cóctel, con motivo de la celebración de la Independencia Nacional

El acto se efectuó en el Casino de Lota Alto.—Cálidas palabras pronunció el Gerente General al ofrecer la manifestación. El empleado señor Gallardo agradeció en nombre de los asistentes

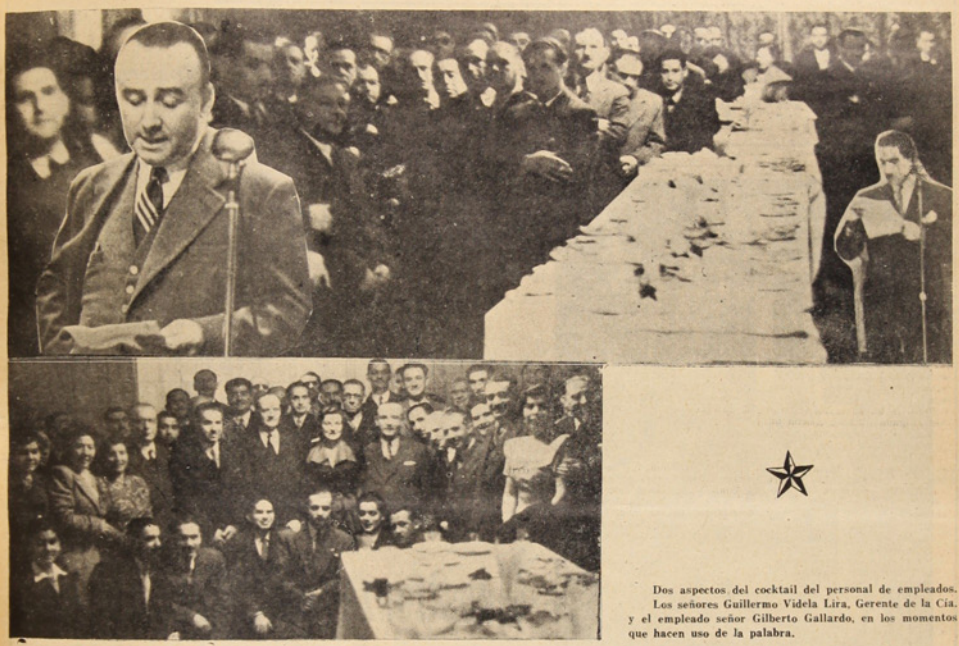

Dos aspectos del cocktail del personal de empleados. Los señores Guillermo Videla Lira, Gerente de la Cía. y el empleado señor Gilberto Gallardo, en los momentos que hacen uso de la palabra.

El sábado 17, como iniciación del aniversario patrio, el señor Gerente General, don Guillermo Videla Lira, agasajó con un cóctel de honor, en el Casino de Lota Alto, al personal de empleados de las diversas Secciones del Establecimiento, acto que transcurrió dentro de la mayor alegría y compresión. A esta manifestación asistieron todos los Jefes de la Empresa, entre los cuales se encontraban el Director de la Compañía, don Francisco Subercaseaux, el Administrador General don Arnoldo Courard, etc.

Al iniciarse el acto se entonó la Canción Nacional coreada por todos los asistentes. A la hora oportuna el señor Videla ofreció la manifestación en cálidas y significativas frases y terminó diciendo "Debo reconocer que el personal de empleados aprecia debidamente los esfuerzos de la Empresa y colabora con la Superioridad en forma leal y eficiente en el desenvolvimiento de sus actividades", y agregó:

"Yo termino brindando a la salud de cada uno de vosotros que en todo momento son mis colaboradores en el manejo de esta Empresa, y hago votos porque esta armonía entre capital y trabajo que Lota, tierra de esfuerzos y sacrificios, ostenta hoy con legítimo orgullo, perdure para siempre ya que con ello estamos labrando la grandeza de la patria".

A continuación, en representación de los asistentes agradeció el señor Gilberto Gallardo, quien pronunció el siguiente discurso:

"Señor Gerente de la Compañía Carbonífera e Industrial de Lota, señor Administrador General, señor Subadministrador General, señor Jefe del Departamento del Bienestar, señores Jefes, señoras, señores:

Pocas veces en la vida económica y social de nuestro país, se ha visto como una empresa particular con todo acierto ha orientado rumbos, en pro de una leal comprensión y armonía, entre el capital y el trabajo.

Este es el ejemplo que está dando a la nación, la más grande y progresiva de sus industrias: la Compañía Carbonífera e Industrial de Lota.

Los empleados aquí presentes en nombre de quienes os hablo, queremos agradecer a nuestro Gerente, su gesto delicado y fino al invitarnos gentilmente a esta imponente recepción.

Don Guillermo Videla, ha escogido una fecha como ésta, en la cual el país entero está esperando con loca algarabía, los acordes de los himno smarciales que anuncian la llegada de otro aniversario más de la Independencia Nacional. En este día ha querido el señor Gerente, reunir a sus colaboradores y junto a ellos con la emoción de todo buen chileno rendir un cálido homenaje a los hombres que ayer nos legaron Patria y Libertad.

Bernardo O'Higgins, los hermanos Carrera, Manuel Rodríguez y otros, pusieron al servicio de Chile su talento, su fortuna y hasta sus vidas, para brindarnos una Patria Libre y respetada.

A estos hombres la nación entera le rinde su homenaje más sentido y ante el recuerdo imborrable de su grandeza y sacrificio nos inclinamos reverente y les llamamos patriotas.

En nuestros días de paz y progreso también hay hombres que por su talento y sacrificio puesto al servicio del país merecen que con justicia se les llame patriotas. Uno de estos hombres es el Gerente General de la Compañía Industrial de Lota, don Guillermo Videla Lira.

El con su espíritu altruista ha venido cimentando el desarrollo económico y social de la Compañía. Fruto de su obra son: los adelantos en materia de construcciones modernas de viviendas, etc., que nada tienen que envidiar a las más modernas y confortables del país.

En el aspecto económico nuestro Gerente, ha sabido comprender la aflictiva situación económica que hace presa en todos los hogares de Chile, consecuencia a ella del último conflicto mundial. Y es así como se ha venido realizando periódicamente reajuste en los sueldos y gratificaciones para Fiestas Patrias y Navidad.

Al asumir su alto cargo don Guillermo Videla Lira, manifestó en un discurso, que todos éramos remeros de un mismo barco e hizo un llamado para que existiera una estrecha colaboración entre la Compañía y sus empleados.

Ese llamado encontró eco en todos y cada uno de nosotros, porque sabíamos que era hecho por una persona franca y sincera.

Señor Gerente, en nombre de los empleados de la Compañía, os doy los más sinceros agradecimientos por todas las obras que habeis realizado en nuestro favor, y queremos al mismo tiempo prometer solemnemente, que como buenos marineros seguiremos bogando en este inmenso barco que Ud. conduce. Seguro que nuestro Capitán sabrá llevar la nave, por la ruta del bienestar y el progreso".

TALLER de MODAS "EL LEON"
COUSIÑO 669 — LOTA
de SABINA VEGA BUSTOS
VIRADURAS, TRANSFORMACIONES y ZURCIDOS INVISIBLES
Toda clase de arreglos en trajes de DAMAS y CABALLEROS
SE DAN CLASES DE CORTE y CONFECCION

POR LO GENERAL CAEN PRIMERO LOS BORDES DE LOS GRANDES TOSCONES QUE SE VAN A DESPRENDER DEL TECHO EN LA MINA. ESTO PONE EN AVISO A LOS MINEROS Y PUEDE DARLES TIEMPO A APARTARSE DE ESE LUGAR

Radios "PHILIPS" y servicio de reparación "PHILIPS"

LOTA

La más completa línea de receptores de sobremesa

CREDITOS A 12 MESES

Si es "PHILIPS"... es mejor

Distribuidor para Lota: ALFREDO TORRES C. -:- Comercio 661

PHILIPS RADIO

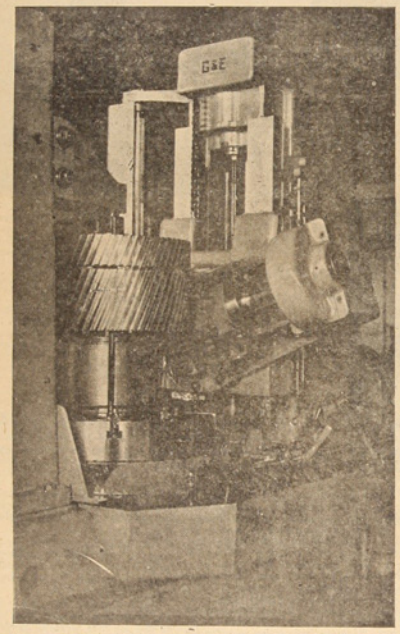

Astilleros Las Habas S. A.

Al Servicio de los Industriales

EQUIPADA CON MAQUINAS Y HERRAMIENTAS MODERNAS

Máquina para rectificar rodillos de imprentas, rodillos para usos industriales, cilindros, etc. - Máquina para hacer engranajes precisos en serie - Engranajes helicoidales, engranajes de dientes rectos e inclinados.

Maestranza en "Las Habas"

Avenida Altamirano 109

Teléfonos: OFICINA 3255 - MAESTRANZA 3815

CON TALLERES DE MECANICA, CALDERERIA, FUNDICION, CARPINTERIA, SOLDADURAS ELECTRICAS Y AUTOGENAS.

VALPARAISO

BALFOUR, LYON y Cía. Ltda.

Casa Establecida en 1846

INGENIEROS - IMPORTADORES

Maquinaria y Equipo para la Gran Industria

HERRAMIENTAS y ACCESORIOS para el Pequeño Taller

VALPARAISO
BLANCO 861

-:-

SANTIAGO
Av. Pres. Balmaceda 1250

Con motivo de cumplir 98 años de existencia de las minas de Lota, escuelas de la Compañía ofrecieron solemne acto memorial a don Matías Cousiño

El acto se desarrolló al pie del monumento.-Depositaron hermosa ofrenda floral y se pronunció sentido discurso -El Orfeón de la Cía. ejecutó marcha fúnebre.



En los momentos que se deposita la ofrenda floral a los pie del monumento a don Matías Cousiño

El 9 de septiembre pasado cumplió 98 años de existencia la mina de Lota, y con tal motivo las Escuelas de la Compañía efectuaron un acto memorial a don Matías Cousiño, al pie del monumento en la plaza que lleva su nombre, ya que este ilustre hombre fué el verdadero pionner de la industria minera.

Estaban presentes el señor Administrador General, el señor Sub-Administrador General, el señor Jefe del Departamento de Bienestar, el Alcalde de la Comuna y otros Jefes de la Empresa.

Cerca de las 12 horas, se reunieron en el punto más arriba indicado las Escuelas de la Cía. que a los acordes del Orfeón del Establecimiento, entonaron la Canción Nacional, y luego un Profesor de la Escuela Matías Cousiño, se acercó al micrófono y dictó una conferencia alusiva, recalcando las grandes dotes de organizador y hombre de empresas de don Matías Cousiño y terminó rindiéndole un sentido homenaje y reconocimiento. Acto seguido, el Orfeón ejecutó la marcha fúnebre de Chopin, y en medio de un silencio religioso se acercaron los alumnos que portaban una hermosa corona y la depositaron al pie del monumento.

Después siguieron algunos números de cantos interpretados por alumnos y alumnas de las distintas escuelas de la Cía., las que rendieron así un homenaje a don Matías Cousiño, que fué el fundador de estas minas.

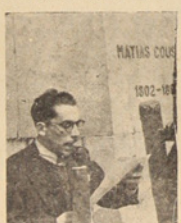

El Profesor de la Escuela "Matías Cousiño", señor Peirano, dicta una conferencia alusiva.

Población de Pueblo Hundido celebró Fiestas Patrias

El Padre Pedro Campos Menchaca les ofreció diversas recreaciones.- Contentas estuvieron familias de ese lugar.

Las diversas familias que pueblan la población denominada Pueblo Hundido, tuvieron también en las festividades patrias realizadas recientemente, la nota patriótica alegre y optimista. Fué así como el domingo 17, gentilmente invitado por el señor Pedro Campos nos acercamos al lugar mencionado. Numerosas familias, contamos cerca de un centenar, estaban apostadas en los dinteles de sus viviendas esperando ansiosamente la llegada del alma de esas fiestas. A las tres de la tarde hicimos la entrada. Cerca de doscientos niños de ambos sexos nos aprisionaron literalmente. Sus caritas y manecitas sucias si; pero con alma plena de vigor y salud nos urgían a principiar rápidamente.

Los muchachos organizadores de los festejos improvisaron un ring y a poco eran muchos los niños que deseaban terciarse en contienda desigual para derimir supremacía y conseguir los premios, todos de calidad que "Pedrito" les había prometido. Hubo tres peleas donde los chicos derrocharon sus energías en busca de tan ansiado premio. Después hubo un concurso de cuecas. "Había que ver a los pequeños como de deshacían para agradar a sus damas"'. Aquí también hubo premios y los más de "pata en quincha" lograron para ellos los primeros lugares.

Finalmente en medio de vivas a la patria se repartieron dulces a todos los pequeños que sumaron en total cerca de trescientos.

Gratos recuerdos quedaron en la población de Pueblo Hundido por la celebración de las Fiestas Patrias.

Su tercer año de vida celebró Juventud Obrera Católica de Lota Alto

Su Presidente es el señor Francisco Espinoza.- Realizan buena obra.



1.—El actual Directorio de la Juventud Obrera de Lota Alto.
2.—Un grupo general de socios.

En ocasión de celebrar su tercer aniversario la JOC. (Juventud Obrera Católica), renovó su Directorio así mismo que celebró la fecha de su aniversario. La JOC. integrada por entusiastas jóvenes de la Parroquia San Matías de Lota Alto, desde su fundación tres años atrás, ha desarrollado múltiples obras de bien, mereciendo por ello entusiastas felicitaciones tanto de asesor el Pbro. Pedro Campos M. como las personas que los han visto actuar.

En la celebración de su aniversario, el 8 de agosto pasado se realizo junto a la elección del nuevo directorio una fiesta íntima que contó con la presencia de los miembros de la Junta Parroquial, cuyo Presidente Irg. don Guillermo Alarcón tuvo frase de estímulo para los jóvenes.

El Directorio elegido en esa oportunidad quedó constituído de la siguiente manera:

Presidente, Francisco Espinoza Fuentes.

Vicepresidente, Juan Parra González.

Secretario General, Miguel Oporto.

Prosecretario, Santiago Veloso.

Tesorero, Raúl Rodríguez Orellana.

Protesorero, Pedro Sandoval.

Estadístico, Raúl Uribe.

Este Directorio está lleno de entusiasmo y desde ya se abocará a la realización de algunas obras que dicen directa relación con la JOC.

Lista de Precios que ha sido fijada por la Junta de Vigilancia

Hemos recibido para su publicación la Lista de Precios de Pescados y Mariscos, que han sido fijados por la Junta de Vigilancia y regirán hasta el 31 de diciembre próximo:

Congrio Colorado, kilo	$ 9.—	Lisa, kilo	$ 2.—
Congrio negro, kilo	$ 7.—	Corbina, kilo	$ 8.—
		Robalo, kilo	$ 6.—
		Rollizo, kilo	$ 6.—
		Pejerreyes, kilo	$ 6.—
		Corbinilla, kilo	$ 5.—
		Sierra, kilo	$ 4.—
		Chancharra (vieja) de $ 3.— a $ 6.— c/u. según el tamaño.	
		Cabrilla, chica $ 3.— y la gran de $ 5.—	
		Lenguado desde $ 30.— el chico hasta $ 50.— el más grande.	
		Pescada a $ 3.— kilo.	
		Erizos grandes $ 60.— la doc.; chicos $ 30.— la doc.	
		Locos grandes $ 30.— la doc.; chicos $ 24.— doc.	
		Cholgas grandes $ 60.— el ciento; mediana $ 40.—; chicas $ 20.—	
		Ultes grandes $ 12.— la doc.; chicos $ 6.— doc.	

AGRADECIMIENTOS

El señor Joaquín Gutiérrez Villegas, agradece sinceramente a sus compañeros de trabajo, Sección Gásfiter y al Club Deportivo Gásfiter por la erogación hecha en su favor con motivo de su enfermedad.

—El señor José Rebolledo, agradece a los socios del Deportivo "Pedro Leal" la erogación voluntaria que se le hizo con motivo del fallecimiento de su hermanito Segundo Juvenal Rebolledo Jara, de cinco años.

—Familiares del señor Armando Toloza, nos encargan agradecer a sus amigos y compañeros por la erogación voluntaria que se le hizo con motivo del fallecimiento.

Instituciones que cambian Directorio

Las siguiente instituciones deportivas cambian Directorio:

CLUB DEP. ELECTRICO "JUAN CONTRERAS"

Directorio Honorario:

Presidente, Sr. Luis Cornejos.
Vicepresidente, Sr. Sergio Vásquez.
Secretario, Sr. Mercedes 2.° Fuentes.
Directores, Sres. Manuel Galindo, Edmundo Neira y Arturo Araya.

Directorio Efectivo:

Presidente, Sr. Eulogio Stuardo.
Vicepresidente, Sr. Osvaldo Araya.
Secretario, Sr. René Varela.
Tesorero, Sr. Marcial Sierra.
Directores, Sres. Plácido Alarcón y Luis Montecinos.

CLUB DEP. "UNION PLAZUELA

Directorio Honorario:

Presidente, Sr. Armando Hodge.
Vicepresidente, Sr. Carlos Duarte.
Secretario, Sr. Armando Fontena.
Tesorero, Sr. Humberto Laurie.
Director, Sr. Néstor Leal.

Directorio Efectivo:

Presidente, Sr. Custodio Gómez.
Vicepresidente, Sr. Carmen 2.° Vásquez.
Secretario, Sr. Desiderio Olate.
Tesorero, Sr. Benjamín Muñoz.
Directores, Sres. Esteban Amaya y Bernardo Inzunza.

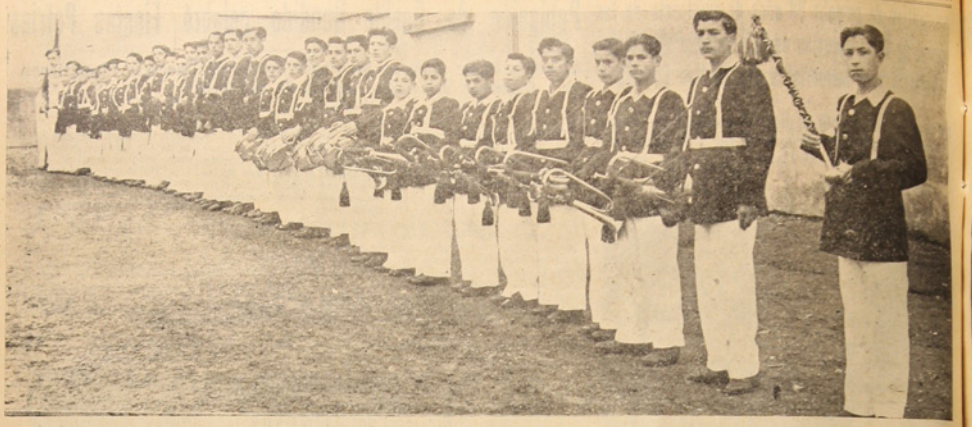

Los músicos de la Escuela Matías Cousiño, lucen con todo orgullo sus nuevos uniformes. Muy celebrada ha sido la idea de dotar de nuevos uniformes a la banda de pitos de ese establecimiento educacional. Los muchachos los lucieron en las festividades patrias

Cómodo local entregó la Empresa al ropero "Loreto Cousiño de Lyon"

Está ubicado en la calle Cousiño.—Jefes superiores y señoras estuvieron presente en el acto de entrega.—La totalidad de las socias y socios se reunieron.

El martes 12 del mes pasado ante la presencia de los Jefes superiores de la Empresa, señoras esposas, se verificó la entrega oficial de un cómodo local al Ropero "Loreto Cousiño de Lyon", institución que está desarrollando una amplia labor social en el conglomerado obrero.

Este magnífico local que está ubicado en calle Cousiño, frente a la Parroquia de Lota, reune todas las condiciones del caso para un perfecto hogar que necesitaba este centro que componen damas de Lota Alto, esposas de jefes y empleados de la Cía.

A la hora oportuna, en representación de la superioridad de la empresa, usó de la palabra el Jefe del Depto. de Bienestar, señor. Armando Hodge, quien en forma oficial hizo entrega del local en cuestión y haciendo resaltar la magnífica obra social que desarrollan las damas del Ropero "Loreto Cousiño Lyon".

Agradeció en nombre del Ropero, la señora Lola de Ghyra, quien tuvo felices frases para la Cía. por haberle concedido gentilmente un hogar en que se reunirán y a la vez rendirán más en sus propósitos en bien de la colectividad.

Al final de este acto de entrega el Directorio del Ropero "Loreto Cousiño de Lyon", invitó a los asistentes a un cocktail, el que tuvo como base inaugurar las dependencias de este local que esos momentos se le hacia entrega.



130 niños de modestos hogares hicieron su Primera Comunión, gracias al esfuerzo del Cura Párroco de la Iglesia "San Matías", señor Pedro Campos M.

Gerente de la Empresa ofreció a obreros una Piscina

Lo dijo en el Vino de Honor que fué ofrecido a los ocupantes del Colectivo de Obreros Solteros.—Con sinceros aplausos fué recibida esta noticia.

En el Vino de Honor, que la Compañía ofreció a los ocupantes del Colectivo de Obreros Solteros, para las festividades patrias, el señor Gerente don Guillermo Videla Lira, en presencia de todos los altos Jefes del Establecimiento, dirigentes sindicales y personal de obreros, formuló la promesa de dar comienzo cuantos antes a las obras preliminares.

Esta noticia produjo viva reacción entre los asistentes y fue estruendosamente aplaudida, formulando muchos de ellos sus sinceros agradecimientos por tal iniciativa.

RECIBIMOS Y PUBLICAMOS

SE AGRADECE REGALOS DE LA RIFA GRATUITA QUE EFECTUO LA CIA. CON MOTIVO DE LA CELEBRACION DE FIESTAS PATRIAS

Hemos recibido la siguiente carta de agradecimiento por los regalos que fueron sfados gratuitamente con motivo de las festividades patrias, y por tratarse que el mismo obrero fué favorecido por la suerte, con dos hermosos y valiosos premios, siendo uno la hermosa radio y un juego de poachera.

Sin mayores comentarios damos a conocer esta carta, en la misma forma que la envió a esta dirección del periódico:

Al Sr.
Director del Diario
"LA OPINION".
Presente.

Muy Sr. mio y de mi más alta Consideración:

Ruego a Ud. encarecidamente, tenga a bien dar cabida en un rincón de una de las páginas de su importantísimo diario, que tan dignamente dirije, estas pequeñas líneas de grato reconocimiento y eterna gratitud, a los señores Jefes y Directores en general y muy en particular al distinguido señor Gerente General de la Cía. Carbonífera e Industrial de Lota, don Guillermo Videla Lira, por concedernos gratuitamente los lindísimos regalos de fiestas patrias, y a los cuales tuve el honor de adquirir en la rifa "Un Radio y un fuego de Poachera" que han venido a mi modesto hogar, a servir, como también para adorno y pasatiempo de mis familiares.

Haciendo extensivos mis agradecimientos, quedo altamente agradecido su Atto. y S. S.

LEONIDAS RAMIRES BASTIAS
Celador de Of. Población

MUCHAS VECES EL CERRO "AVISA" CUANDO VA A CAER EN TOSCONES. APARTESE DE ESE LUGAR CUANDO SIENTA CAER PEQUEÑOS TROZOS DE TOSCA

La Compañía repartió 300 pares de zapatos a escolares, hijos de obreros









El grabado muestra, en primer término, la mesa de honor que presidió "el acto de entrega de calzado a alumnos de los diferentes establecimientos escolares de la Empresa. El segundo, el señor Gerente, acompañado de su señora esposa y altos Jefes reparten personalmente el paquete de calzado. Finalmente se puede observar al señor Jefe del Depto. de Bienestar señor Hodge, quien hace entrega a nombre de la Gerencia el obsequio de calzado, en seguida el Secretario del Sindicato Industrial Minero, señor Herrera, agradece este bello gesto de la Empresa y por último un alumno pronuncia un discurso de reconocimiento a la obra altruista que está desarrollando la Compañía.

Asistieron a este acto, el Director de la Cía. don Francisco Subercaseau y señora; el Gerente General, don Guillermo Videla Lira y señora; el Administrador General, don Arnoldo Courard y señora, el Sub Administrador General, don J. Isidro Wilson; el Alcalde de la Comuna de Lota, don Oscar Espinoza, Autoridades, Jefes, dirigentes del Sindicato Minero y de Bahía y padres de los alumnos.

Profesor de Escuela "Matías Cousiño", Sr. Ramón Alister, presentó novedosas telas en Exposición de Pinturas en la localidad de Victoria

Dejaron muy buena impresión sus cuadros de acuarela y óleos.-Lo que dijo prensa sureña.

En los días de fiestas patrias se efectuó en la localidad de Victoria una interesante exposición de acuarelas y óleos de diversos profesores tanto de la región fronteriza como de otros venidos de Concepción y Lota.

El señor Ramón Alister, profesor de la Escuela Matías Cousiño, expuso también sus telas cuyos motivos netamente lotinos llamaron justamente la atención del numeroso público que se dió cita en el lugar de la exposición.

Extractamos del "Austral" de Temuco; las siguientes halagüeñas líneas que se refieren a las cualidades pictóricas del señor Alister:

"Joven maestro que desempeña "sus funciones en Lota Alto. De "allí nos trae la visión de las mi- "nas, la hondura de sus panora- "mas en los que se hace presente "la dureza del medio. Así un "MI- "NERO", hay aguda observación "de caracteres y el rostro posee "una calidad de expresión.

"Alister pinta con espontaneidad. "Coge temas populares como sus "LAVANDERAS"; aborda el tema "con sencillez y logra matices de "fino graduación en los verdes. "Su "EMBARQUE" señala un per- "fecto dominio de los planos y su "tonalidad y matiz son elaborados "con propiedad y sin rebuscamien- "to, por lo que sus óleos tienen una "espontánea frescura. Alister es "un joven valor que no dudamos "ha de brindar en lo sucesivo, va- "liosas telas que hablen de su tem- "prana valentía".

Habíamos tenido ya el agrado de aquilatar el valor de este joven pintor en una reciente exposición que efectuara en esta localidad, donde justamente llamó la atención la profusión de temas vernáculos, lo que a no dudarlo, dan mucho mérito a las realizaciones de este crédito del pincel de nuestro mineral.

Una vez más felicitamos a Alister y lo alentamos a seguir trabajando.

Tres años de fructífera vida acaba de celebrar Liceo Nocturno

Con una reunión social en su local, el Sábado 17 de Septiembre pasado, celebró sus tres años de vida el Liceo Nocturno Particular de nuestra ciudad.

Al llegar a esta fecha y mirar la obra hasta aquí desplegada por un grupo de maestros, han sido muchas las satisfacciones experimentadas, ya que la obra construída a base de constancia y trabajo, viene realizando los anhelos que desde un comienzo se planearon.

En el acto conmemorativo, en que se encontraban presente el profesorado y alumnado mixto del colegio, el Presidente del Centro de Alumnos, señor Atricio Fernández Mella, tuvo palabras de reconocimiento para los profesores que en la actualidad mantienen esta obra de un inmenso beneficio para nuestro pueblo.

Desde nuestras columnas felicitamos a los componentes del Liceo Nocturno y hacemos votos para que en tiempo más sea establecimiento reconocido por el Estado, como sabemos son los deseos de profesores y alumnos.

Buena resultó velada del Dep. "Arturo Prat" F. C.

Con motivo de la celebración de las festividades patrias, el Deportivo "Arturo Prat" F. C., efectuó al fondo del Pabellón 137 (Los Catres) una velada artística y patriótica, la que resultó bastante buena, ya que los números fueron todos muy del agrado del numeroso público que se dió cita al local indicado.

Este Club Deportivo, que es compuesto por elemento obrero rubricó esta velada con sendos bailes que se prolongaron durante los días 17, 18 y 19, obteniendo un verdadero éxito tanto financiero como social.

"La Opinión de Lota" felicita a estos deportistas que hacen obra social y cultural entre sus asociados.

La Biblioteca del Depto. de Bienestar solicita la devolución de sus libros

Se ruega a todas las personas que tengan libros en su poder facilitados por esta Biblioteca se sirvan devolverlos antes del 31 de Octubre a fin de preparar el balance de libros de fin de año.



140.° ANIVERSARIO DE NUESTRA INDEPENDENCIA NACIONAL FUE CELEBRADO

Los programas que habían elaborado la Compañía y I. Municipalidad se cumplieron en la mayor de sus partes.—Los actos celebrados tuvieron especial lucimiento.—La mayor atracción y novedad se presentó en el local del Gimnasio de la Compañía, que se hizo estrecho para contener al público.



Vista de la numerosa concurrencia que se dió cita al Gimnasio de la Compañía para presenciar los diversos números con que las Escuelas de la Compañía, conmemoraron el aniversario patrio

Las festividades patrias, que todos los años tienen el raro sortilegio de llevar la alegría y la fe en los mejores destinos de la Patria a todos los corazones de los chilenos, se han celebrado este año con esa sana alegría que es propia de nuestro pueblo, que sabe divertirse y apreciar las diversiones que se proporcionan cuando ellas tienden a levantar su nivel moral, a enseñarle que el verdadero amor a la Patria consiste principalmente en saber respetar a los demás, asimismo, y a quienes son los guardadores de las tradiciones de la Patria.

Haremos un ligero bosquejo de lo que fueron las festividades patrias entre nosotros, que dicho sea de paso, alcanzaron un gran brillo a pesar de la lluvia caída durante el 18.

DIA 15

En realidad, el "18" empezó el día 15 en la población de Lota Alto, de empleados y Jefes del Establecimiento y que resultó muy simpático, haciéndose estrecho los amplios salones del Casino Lota Alto.

Detalles de este cocktail lo damos en párrafo aparte.

DIA 17

A las 12 horas y ya próximo a iniciarse oficialmente la celebración del 140° Aniversario de nuestra Independencia Nacional, en el Colectivo de Obreros Solteros, se efectuó un acto patriótico y luego el señor Gerente ofreció un Vino de Honor a los ocupantes de este Colectivo. Se inició este acto con el izamiento de la bandera a los acordes del Himno Nacional que fué entonado por todos los asistentes, entre los que pudimos notar al Gerente, señor Videla; el Director de la Compañía, señor Francisco Subercaseaux; el Administrador General, señor Courard; el Sub-Administrador, señor Wilson; el Jefe del Depto. de Bienestar, señor Hodge; otros Jefes, dirigentes sindicales, autoridades civiles y militares y delegaciones de obreros. También en crónica aparte damos detalles de este acto como un homenaje a las fiestas patrias.

DIA 18

Totalmente fueron malogrados los números del día 18, ya que amaneció lloviendo torrencialmente, suspendiéndose todos los actos al aire libre, como ser el acto cívico a celebrar en la Plaza de Armas de Lota Bajo. Sin embargo, el entusiasmo patriótico no decayó y en los Salones de las Instituciones Sociales y Deportivas se efectuaron bailes y actos culturales que fueron muy concurridos.

Los ramadas, el aire popular, fué siempre la nota dicotchera, ya que a pesar de la lluvia funcionaron normalmente en un sitio ex profeso en Lota Bajo. El Te Deum en la Iglesia de Lota Bajo se verificó con gran asistencia, especialmente de todas las autoridades locales, altos Jefes de la Empresa, escuelas y un enorme público que llenó totalmente las naves.

Especial lucimiento por el enorme público asistente, no obstante la lluvia, tuvo el acto cívico en el Gimnasio de la Compañía en Lota Alto organizado por las Escuelas de la Compañía en homenaje a los padres de la Patria. A las 14.30 horas se dió comienzo al siguiente programa:

1°—Canción Nacional, cantada por los alumnos.

2°—Conferencia alusiva al acto que de esta manera felicitaba a los niños de las Escuelas "Matías Cousiño, "Isidora Cousiño", "Arturo Cousiño" y "Thompson Matthews".

En la tarde de ese mismo día, a las 19 horas, en el Casino de Mayordomos, la Superioridad de la Compañía ofreció un cocktail a los señores socios y familiares de la institución.

Esta manifestación tuvo especial lucimiento ya que se departió entre Jefes, Mayordomos y familiares en un ambiente de franca comprensión y amistad. El animado baile se prolongó hasta avanzadas horas de la noche.



Alumnas de la Escuela "Isidora" ejecutan "El Pericón", baile que fué muy aplaudido por el numeroso público que agotó las aposentadurias del Gimnasio de la Compañía



Alumnos de la Escuela "Matías Cousiño" durante la Revista de Gimnasia

fué así como en la Escuela Matías Cousiño se llevó a efecto un acto literario, durante el cual se procedió a la repartición de zapatos obsequiados por la superioridad de la Empresa a los alumnos y alumnas cuyos padres tenían el mayor número de hijos en las Escuelas. Este acto contó con la asistencia del señor Gerente, señoras, administradores, altos Jefes de la Compañía, dirigentes sindicales y padres del alumnado que aplaudieron cariñosamente el noble gesto de la Empresa. Los niños recibieron con vivas muestras de simpatía el calzado que les fué repartido, dejando honda impresión entre los asistentes a este acto, que demuestra el sentir de la Empresa hacia sus obreros.

DIA 16

El día 16 el señor Gerente General, don Guillermo Videla Lira, ofreció un cocktail a todo el personal

por una profesora del 3° año de la Escuela Isidora Cousiño.

3°—El Diablito de Talami, relatora, por alumnas del 3° año de la Escuela Isidora Cousiño.

4°—Número de orquesta por el kindergarten de la Escuela Thompson Matthews.

5°—Mazurca, por alumnas de la Escuela Arturo Cousiño.

6°—Revista de Gimnasia, por alumnos de la Escuela Matías Cousiño.

7°—Guirnaldas, baile por alumnas del 4° año de la Escuela Isidora Cousiño.

8°—Fiesta Campera, por alumnas de la Escuela Arturo y alumnos de la Escuela Matías.

9°—Intermedio musical amenizado por el Orfeón del Establecimiento.

10.—Partido de básquetbol entre dos equipos femeninos escolares.

Este acto muy bien preparado obtuvo aplausos entusiastas del público que de esta manera felicitaba a los niños de las Escuelas "Matías Cousiño, "Isidora Cousiño", "Arturo Cousiño" y "Thompson Matthews".

En la tarde de ese mismo día, a las 19 horas, en el Casino de Mayordomos, la Superioridad de la Compañía ofreció un cocktail a los señores socios y familiares de la institución.

Esta manifestación tuvo especial lucimiento ya que se departió entre Jefes, Mayordomos y familiares en un ambiente de franca comprensión y amistad. El animado baile se prolongó hasta avanzadas horas de la noche.

LA GRAN RIFA GRATUITA DE LA COMPAÑIA

Las asociaciones de fútbol infantiles y de adultos, ofrecieron grandes bailables durante la noche del 18, en el local del Gimnasio, acto al cual concurrieron varios miles de personas atraídas por la generosidad de la Empresa al deslumbrar preciosos premios para ser sorteados gratuitamente entre los obreros y familiares asistentes a este baile.

Cerca de medianoche se hicieron presente los señores Gerente, Administrador General, Sub-Administrador General, Jefe del Depto. de Bienestar, autoridades civiles y militares y Directorio del Sindicato Minero, los cuales intervinieron en la verificación de la gran rifa gratuita, siendo el primer número premiado elegido por la esposa del Presidente del Sindicato, señora de Sal-



Componentes del cuadro "Los Campos Chilenos" uno de los aplaudidos números del acto patriótico, de las Escuelas de la Compañía

IGNAMENTE Y DENTRO DEL MAYOR ORDEN Y CULTURA POR LA POBLACION

La gran rifa gratuita de la Empresa llenó de entusiasmo a las familias obreras.—300 pares de zapatos fueron proporcionados a hijos de su personal de obreros.—Altamente interesante estuvo programa desarrollado por escuelas de la Cía.—Todos los actos fueron presididos por altos Jefes de la Empresa, autoridades civiles y militares y dirigentes sindicales.

gado respondiendo a una amable invitación del señor Videla. Los representantes de la Empresa fueron muy aplaudidos por los obreros, demostrando así que apreciaban el generoso gesto de la Compañía.

Damos el detalle de los premios que fueron donados en forma gratuita:

1º—Hueso a caballo, linda figura de cerámica.
2º—Frutera de cristal.
3º—Alcuza, bonito objeto de cerámica.
4º—Juego de copas de cristal.
5º—Bonita licorera de cerámica con bandeja y seis vasos.
6º—Juego de tazas para desayuno.
7º—Juego de copas de cristal.
8º—Corte de seda para vestido de señora.
9º—Juego de mantequillera de ceramica.
10.—Corte de casimir para terno de hombre.
11.—Juego de compotera.
12.—Juego de platos para mesa.
13.—Bateria de cocina.
14.—Juego de mantel de mesa con servilletas.
15.—Juego de platos para torta.
16.—Lindo juego de té completo.
17.—Mueble aparador con espejo.
18.—1 Catre con somier.
19.—1 Juego de Té Crisopal.
20.—1 Docena platos hondos.
21.—Catre de camarote.
22.—Precioso receptor de Radio de dos ondas.



La Reina del Baile del Gimnasio posa para nuestro periódico

El baile prosiguió hasta las primeras horas de la madrugada, existiendo gran entusiasmo dentro del mayor orden, característica de todos los actos patrióticos realizados en Lota.

DIA 19

Día completamente distinto al anterior, pues brillaba un sol espléndoroso permitió realizar la anunciada Parada Militar-Naval. Esta parte del programa que primitivamente había sido programada en el Estadio de la Compañía, debido a la lluvia del 18 tuvo que realizarse en la Plaza de Armas de Lota Bajo. En páginas aparte damos la correspondiente información gráfica.

Así como en Lota Bajo, en Lota Alto hubieron fuegos artificiales, elevación de globos y otros actos alusivos a la celebración del Aniversario de nuestra Independencia Nacional, que este año fué celebrada en forma excepcional ya que los diversos números realizados resultaron todos de gran lucimiento y brillo.

Pudimos notar también en la población de Lota Alto, algunos arcos en homenaje a nuestros Padres de la Patria, con que la Compañía rendía así un cálido recuerdo a los que rindieron su vida por legarnos Patria y Libertad.

Hemos dado un resumen general de lo que fue la celebración del 140º Aniversario de la Independencia Nacional en el Establecimiento de Lota, ocasión que la Compañía aprovechó para hacer resaltar ante sus obreros los sentimientos altruistas que animan a su Directorio, sentimiento que se tradujeron en regalos y rifas gratuitas todo en beneficio de sus esforzados trabajadores.



Numerosos fueron los regalos que se hicieron en la gran rifa gratuita de Fiestas Patrias que la Compañía quiso obsequiar a obreros y familiares que asistieron al baile en el Gimnasio de Lota Alto.

Vemos al operario Luis Saravia muy contento al recibir su premio, consistente en un aparador.

La esposa del Presidente del Sindicato Minero hace entrega de la valiosa radio a la señorita Hilda Ramírez, hija del Celador de la Población Leonidas Ramírez.



Recibió su título de Permanentista y Peinadora, la Srta. Alicia Escobar Aguayo, quien después de terminar sus estudios de práctica en el Instituto "Bernardo O'Higgins" de Concepción, atenderá a las damas de Lota en su domicilio, Pabellón N.o 68 B. casa N.o 16, Lota Alto

EL MINERO QUE SE APARTA DE UN LUGAR EN LA MINA DONDE CAEN DE PRONTO PEQUEÑOS TROZOS DE TOSCA DEL TECHO, NO ES UN HOMBRE TIMIDO. ES UN HOMBRE PRECAVIDO

LA INTENSA LLUVIA NO FUE OBSTACULO PARA EL DESARROLLO DE LA MAYORIA DE LOS NUMEROS DEL PROGRAMA DE FIESTAS PATRIAS EN LOTA BAJO

Se suspendió el acto cívico en la Plaza de Armas.—El Te-Deum fué oficiado.—El cocktail en el Club de Lota.—Los otros números.—Las ramadas funcionaron normalmente.

La Ilustre Municipalidad de Lota en su afán de dar el mayor brillo a la celebración de nuestra Independencia Nacional, elaboró un nutrido y extenso programa, el que se desarrolló casi en su totalidad, pues la lluvia que el día 18 se desencadenó, malogró en parte algunos números fijados.

Los actos se iniciaron el día 17 con números deportivos, tales como el circuito de ciclismo Villa Mora, Schwager, Plaza de Armas y a las 11 horas en la Concha del Yale un match de basquetbol.

A las 16 horas se inauguraron oficialmente las Ramadas, que este año fueron ubicadas en la Población del Seguro Obrero. Asistieron a esta inauguración las Autoridades Civiles y Militares, el Comité de Fiestas Patrias y caracterizados vecinos de la localidad, que luego adjudicaron los premios a la ramada mejor presentada. Estas funcionaron hasta las 12 de la noche.

DIA 18

La lluvia malogró todos los números a efectuarse al aire libre y sólo pudieron realizarse aquellos que estaban programados bajo techo.

Desde luego el acto cívico que se realiza todos los años, tuvo que ser suspendido por la fuerte lluvia.

A las 12 horas se ofició en la Iglesia Parroquial de Lota Bajo el tradicional Te Deum, al que asistieron las autoridades locales, Jefes de la Compañía, dirigentes sindicales, instituciones mutualistas, deportivas y un numeroso público.

Cerca de las 13 horas se efectuó en el Club Social Lota el cocktail que el Comité de Fiestas Patrias ofreciera a las autoridades militares, civiles, eclesiásticas, Jefes de la Compañía Carbonífera y otros invitados.

A la hora oportuna el Alcalde de la Comuna Dr. Sr. Oscar Espinoza Lavanchy, pronunció el discurso de ofrecimiento que fué muy aplaudido. También usó de la palabra el Jefe del Depto. de Bienestar de la Cía. Carbonífera, que inspirándose en los acontecimientos patrióticos que se conmemoraban y a la vez a nombre de la Superioridad de la Compañía expresó sus parabienes y saludos a la Corporación.

DIA 19

Las salvas de rigor anunciaron un nuevo día, cuyo sol primaveral le dió el color de fiesta característico en nuestro pueblo. En este día consagrado a nuestro Ejército, cuya tradición honra las páginas de nuestra historia, fué celebrado en Lota con un inolvidable espectáculo sólo comparable a los que se ven en las capitales con ocasión de las grandes efemérides nacionales. Nos referimos a la Parada Militar-Naval que gracias a las gestiones de la Compañía Carbonífera e Industrial de Lota y autoridades de la Provincia, nos brindaron los gallardos y gloriosos soldados de la Escuela. Sobre esta Parada damos en páginas aparte una información detallada.

Las ramadas funcionaron hasta la media noche, el alma popular se regocijó en la ejecución de la clásica cueca. Todo fué allí alegría sana y entusiasta dentro de un orden ejemplar, el que habla muy en alto de la cultura que ha alcanzado nuestro pueblo en estos últimos años.

En la noche se llevó a efecto en la Plaza de Armas la elevación de globos y se encendieron bonitas piezas de fuegos artificiales, espectáculo que congregó numeroso público.

Así lamentamos hemos dado también una información de lo que fué la celebración de las Fiestas Patrias en Lota Bajo, que a no mediar la lluvia caída durante todo el 18 habrían sido mucho más lucidas, pudiendo haberse así apreciado los números que el Comité había organizado con tanto acierto.

INSTITUCIONES QUE CAMBIAN DIRECTORIOS

CLUB DE RAYUELA DEL DEPORTIVO "CARLOS PARRA"

Directorio Honorario:

Presidente, Sr. Armando Fontana.
Vicepresidente, Sr. Miguel García.
Capitán del primer equipo, Sr. José Villegas.
Vice Capitán, Sr. Vicente Arévalo.
Capitán Honorario, Sr. Salomón Montecinos.

Directorio Efectivo:

Presidente, Sr. Gilberto Hermosilla.
Vicepresidente, Sr. José Villegas.
Secretario, Sr. Luis Sáez.
Prosecretario, Sr. Pedro Monsalves.
Tesorero, Sr. Humberto Quintana.
Protesorero, Sr. Matías Quintana.
Directores, Sres.: José Aníbal Suazo, José Fernando Peña y Plácido Ortíz.

CLUB DEPORTIVO MAGISTERIO

Presidente, Sr. Carlos Larraín de la Cuadra.
Vicepresidente, Sr. Ramón Alister.
Secretario, Sr. Manuel Pérez.
Tesorero, Sr. Hugo Valeria.
Directores, Sres.: German Fuleir en Fútbol; Alfredo Herreros Romeo en Basquetbol; Agustín Alvarez Alvarez en Ping-Pong; Eleodoro Cifuentes en Palitroque y Leonidas Escudero en Rayuela.

Servicio Meteorológico de Lota Alto

Observaciones registradas hasta el 26 de Septbre. de 1950 y su comparación con el año anterior en igual lapso.

TERMOMETRIA

Temperatura	A la sombra 1949	1950
Máxima del año	30°	27°
Mínima del año	1°	2°

BAROMETRIA

Presión atmosférica	1949	1950
Máxima del año	775	775
Mínima del año	757	748

HIGROMETRIA

Humedad del aire	1949	1950
Máxima del año	80	82
Mínima del año	53	56

PLUVIOMETRIA

Milímetros de agua caída	1949	1950
Total hasta la fecha	855,2	1.234,1
Total en el año	943,5 „	

AGUA CAIDA EN 1949 Y SU COMPARACION CON EL PRESENTE AÑO

Meses del Año	1949	1950
Enero	—,— mm.	—,— mm.
Febrero	29,2 „	1,1 „
Marzo	63,1 „	68,1 „
Abril	28,7 „	111,1 „
Mayo	324,4 „	261,5 „
Junio	295,0 „	228,3 „
Julio	66,3 „	98,8 „
Agosto	36,4 „	337,4 „
Septiembre	12,1 „	127,8 „
Octubre	1,2 „	—,— „
Noviembre	28,9 „	—,— „
Diciembre	58,2 „	—,— „
TOTAL	943,5 mm.	1.234,1 mm.

Escuche todo el programa del
4.o Centenario de Concepción, en
El afamado Modelo
Standar Electric N.° 1025-E

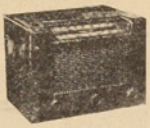

Chippendale

En gabinete de Bakelita, estilo clásico
6 Tubos
Onda Corta y Larga
Corriente Universal, 220 Volts.
Parlante de Imán permanente, de 5 pulgadas
Control de tono
Conexión para Pick-up.



Relojes
"Imperial" y "Alpina"
La gran marca Suiza
en 15 y 17 Rubíes
Con grandes facilidades de Pago
VEA VITRINAS

MUEBLES "LAUTARO"
PARRA HNOS.
COMERCIO 893 — LOTA — CASILLA 65

Pinturas
BLUNDELL
M. R.
Insuperables
desde el año 1811
Distribuidores:
GIBBS & Cía. S.A.C.

Unión de Profesores de Lota rindió homenaje a la memoria del ilustre repúblico don Arturo Alessandri Palma

Con motivo de la celebración de la promulgación de la Ley de Instrucción Primaria Obligatoria, el jueves 31 de agosto último la Unión de Profesores de Chile, Sección Lota, rindió un sentido homenaje a la memoria del ilustre hombre público y uno de los más grandes estadistas de nuestra Patria, don Arturo Alessandri Palma (Q. E. P. D.).

En esta forma los maestros demostraron su sentimiento por la pérdida irreparable del ex Presidente de Chile en cuyo apogeo de su carrera política nació a la luz pública la mencionada Ley.

ESTABLECIMIENTO DE LOTA

NUMERO DE IMPONENTES Y MONTO DE LOS DESCUENTOS PARA EL FONDO DE AHORRO DE OBREROS Y EMPLEADOS CORRESPONDIENTE AL MES DE AGOSTO DE 1950.

SECCIONES	Nº imponentes		Valor
Pique Grande Arturo	105	$	14.090.—
Chiflón Carlos	101		12.120.—
Pique Alberto	62		8.270.—
Pique Carlos Cousiño	50		6.950.—
Embarque de Carbón	33		4.600.—
Ferrocarril Interno	13		1.580.—
Preparación Carbón	3		250.—
Maestranza	106		13.835.—
Maquinaria	85		14.480.—
Almacén de Materiales	30		3.310.—
Depto. de Electricidad	35		4.210.—
Depto. de Arquitectura	37		5.030.—
Población	28		3.770.—
Cerámica	118		21.990.—
Hospital de Lota	3		300.—
Parque de Lota	3		350.—
	812	$	115.135.—
EMPLEADOS:			
Administración General	1	$	500.—
Sub-Administración General	15		3.300.—
Depto. de Minas	1		500.—
Depto. de Bienestar y Escuelas	6		2.300.—
Hospital de Lota	6		1.950.—
Pique Grande Arturo	4		550.—
Chiflón Carlos	8		5.240.—
Pique Alberto	6		2.200.—
Pique Carlos Cousiño	2		650.—
Embarque de Carbón	4		2.050.—
Ferrocarril Interno	6		1.650.—
Almacén de Materiales	9		4.500.—
Depto. de Electricidad	3		1.000.—
Maestranza	3		500.—
Maquinaria	12		7.300.—
Cerámica	4		950.—
Población	1		50.—
	91	$	35.190.—

SOC. AGRICOLA Y FORESTAL "COLCURA" S. A.

NUMERO DE IMPONENTES Y MONTO DE LOS DESCUENTOS PARA EL FONDO DE AHORRO, CORRESPONDIENTE AL MES DE AGOSTO DE 1950.

SECCIONES	Nº imponentes		Valor
Elaboración de Maderas	6	$	1.600.—
EMPLEADOS:			
Bosques	3		1.050.—
Elaboración de Maderas	3		1.050.—
	12	$	3.700.—

Zapatería "LA VENUS"

DEPOSITO DE FABRICA

Donde usted encontrará los precios más bajos en plaza

COMERCIO 774 en LOTA

Calle MONTT en CORONEL

Vino de Honor por la Superioridad de la Cía. fué ofrecido a los ocupantes del colectivo de obreros solteros, con motivo de las fiestas patrias



El mosaico muestra en primer lugar el izamiento de la bandera con la presencia de los Jefes Superiores de la Empresa, Autoridades, dirigentes sindicales y parte de los obreros que habitan en el Colectivo. El señor Gerente en los momentos de hacer uso de la palabra. El operario Juan A. Vega agradece la deferencia de la superioridad y agrega que actos de esta naturaleza hacen estrechar cada día más los lazos de comprensión entre el Capital y el Trabajo. Finalmente tenemos el grupo general que posan para nuestro periódico.

En Concepción falleció el conocido profesor de la Escuela "Matías Cousiño", don Héctor Acuña Fuentes

Cuando nadie se lo esperaba y muchos de sus compañeros esperaban verlo nuevamente integrando el personal docente de la Escuela Matías Cousiño, la hechona de la muerte trizó para siempre la existencia de don Héctor Acuña Fuentes (Q. E. P. D.).

El año de 1946, al terminarse el hermoso edificio que ocupa actualmente la Escuela Matías la Empresa hubo de ampliar su personal docente a objeto de regularizar la instrucción que imparte a los numerosos hijos de sus obreros. En este evento fué cuando el señor Acuña presentó una solicitud de empleo y dados los antecedentes exhibidos de inmediato la Jefatura de la Empresa contrató sus servicios. Desde esa época se le vió cooperar de una manera desinteresada en cuanta obra tuviera relación con las labores docentes.

Una cruel dolencia no le permitió seguir en su noble empeño. La Medicina Preventiva lo acogió por espacio de un año. Cuando ya se creía que estaba restablecido, un golpe fulminante aceleró sus dolencias y en pocos días terminó con su vida.

A sus funerales, donde se congregaron gran número de los que fueron sus amigos como así mismo de las instituciones a las cuales perteneciera en vida, revistieron caracteres de solemnidad.

Oriundo de Concepción, donde residían sus familiares, encontró también allí el reposo eterno a sus despojos mortales. En la retonda del cementerio despidió los restos a nombre de la Escuela el profesor señor Herminio Peirano, el cual en un sentido discurso recordó las dotes de nombría y caballerosidad, así como su empeño a las labores docentes.

Presentamos desde estas columnas a una anciana madre y demás familiares la expresión de nuestra más sentida condolencia.

Información Gráfica de la

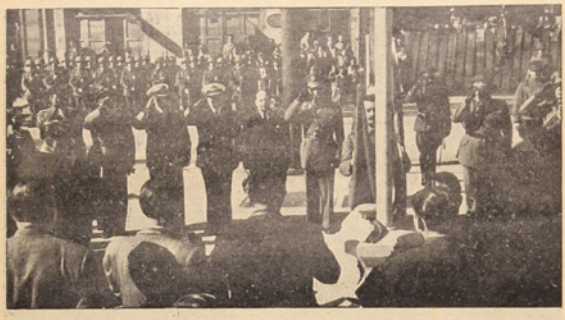





Contornos apoteósicos

19 en la Plaza de Arma

tración de efici

★



★

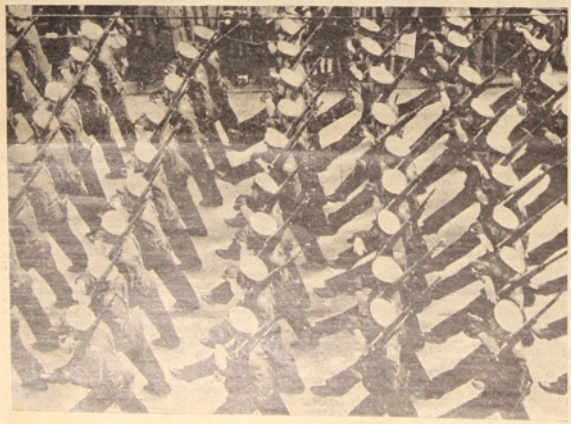

Ante un público que ocupaba totalmente las calles que desembocan en la Plaza de Armas de Lota Bajo, y los senderos interiores de ésta, Lota vivió la nota más emocionante y destacada de las Fiestas Patrias, con la brillantísima demostración de capacidad y eficiencia de que hicieron gala como de costumbre nuestras fuerzas armadas en el desfile llevado a efecto el día 19.

Brillantemente y en un orden perfecto desfilaron el Regimiento Chacabuco, Compañía Mixta de Grumetes y un destacamento de Defensa de Costa.

ENTREGA DE UN MONOLITO AL PUEBLO

El señor Secretario del Rotary Club, don Armando Hodge, a nombre de la institución, hace entrega de un artístico monolito —mástil de la Patria— a la Corporación Edilicia y al pueblo. Agradece este bello gesto de Rotary el Alcalde de la Comuna, don Oscar Espinoza Lavanchy.

AUTORIDADES QUE CONCURRIERON

Concurrieron a estos actos el Intendente de la Provincia don Jorge Rivera Parga, el Comandante en Jefe de la 2.ª Zona Naval, Contraalmirante Rafael Santibáñez, el Comandante en Jefe de la 3.ª División del Ejército, General Aristides Vásquez Ravinet, el Gobernador del Departamento, don José Astroza Yávar, el Alcalde don Oscar Espinoza Lavanchy, el Director de la Escuela de Grumetes, Capitán de Navío Rafael Mac Kay, Mayor de Carabineros don Ramón Aravena, Gerentes de la Compañía Carbonífera e Industrial de Lota, don Guillermo Videla Lira, el Administrador señor Arnoldo Courard y Sub Administrador señor J. Isidro Wilson, el Jefe del Departamento de Bienestar, don Armando Hodge y numerosas otras autoridades judiciales, civiles, militares y administrativas.

DESFILE

Primeramente lo hizo el Comandante de las Fuerzas, Teniente Coronel Ramón Fernández y ayudantes, los que fueron bondamente aplaudidos al pasar apuestamente ante las autoridades y público. En seguida siguió el batallón a tres compañías en bloque de la Escuela de Grumetes, encabezada por la banda instrumental y de guerra de la Escuela. Este batallón desfiló al mando de su Comandante,







rada Naval - Militar en Lota







arada Militar del día

ajo.—Brillante demos-

aron militares



Capitán de Corbeta de Artilleros, don Samuel Ruiz Le Beuffe y su ayudante Subteniente Renato Rodríguez.

Arrancaron vivas por su marcialidad y postura.

A continuación siguió el batallón de fusileros del Regimiento de Infantería N.x 6 "Chacabuco" al mando del Mayor Guillermo Véliz Olivares y su ayudante Teniente Jorge Barrera.

Por último desfiló el batallón del Regimiento de Defensa de Costa al mando del Teniente 1.º Pedro Urzúa, los que efectuaron la magnífica presentación que fué premiada con grandes aplausos.

ARENGA DEL COMANDANTE RAMON FERNANDEZ

Finalizado el desfile de tropas de las Fuerzas, el Comandante don Ramón Fernández, dirigió una elocuentísima "arenga" al público asistente y tropas, destacando los grandes hechos históricos y diciendo que se habían reunido allí para expresar las glorias del Ejército que todos habían admirado, las autoridades, el pueblo y los niños.

Estruendosos aplausos rubricaron esta bella alocución.

PRESENTACION GIMNASTICA ESCUELA DE GRUMETES

Con número especial se realizó al centro de la Plaza una presentación gimnástica de la Escuela de Grumetes, que alcanzó contornos extraordinarios y que fué premiada con calurosos aplausos por el público que se agrupó en derredor para presenciar la actuación de los jóvenes marinos.

Al compás de la banda instrumental realizaron difíciles acrobacias, destacándose entre las cuales una clase de esgrima con bayoneta, una descarga a fogueo y otros números del agrado del público.

ALMUERZO SE OFRECE A AUTORIDADES

La Compañía Carbonífera ofreció a las autoridades un almuerzo íntimo.

Si nuestro puerto —como decíamos más arriba— estuvo de plácemes con la presentación de las Fuerzas Armadas, ello se debió exclusivamente a la cooperación prestada por la Compañía Carbonífera de Lota, al poner vagones y proporcionar toda suerte de atenciones a los jóvenes militares durante su estada en Lota.

★

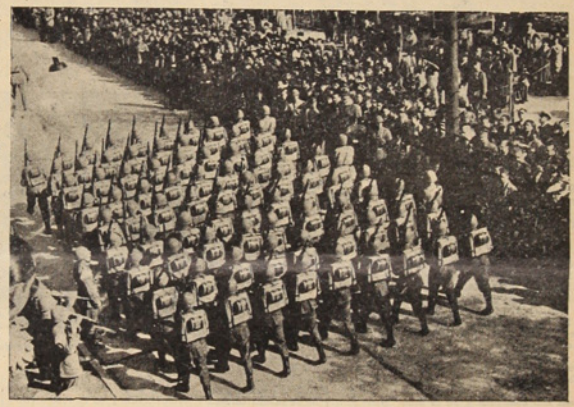

★



VIDA

Bautizo



En la Iglesia Parroquial de Lota Bajo, fué bautizado el 31 de agosto pasado, Héctor Bernardo Horta Pometto, hijito del señor Héctor Horta Urbina y de la señora Carola Pometto de Horta. Fueron sus padrinos, el Mayor de Carabineros, don Ramón Aravena Lazo y la señora Lidia Derpich de Aravena.

EN LA PARROQUIA DE "SAN MATIAS APOSTOL" DE LOTA ALTO SE HAN EFECTUADO LOS SIGUIENTES BAUTIZOS:

Segundo del C., hijito del señor Segundo Aguayo y de la señora Anita Suazo.

—Pascual, hijito del señor José Angel Flores y de la señora Jova Castro Martínez.

—Juana del C., hijita del señor Juan Bta. Zambrano y de la señora María Espinoza Matamala.

—Rosa Ercilia, hijita del señor Arturo Aguilera Arévalo y de la señora Rosa Elcira Ortiz Troncoso.

—José Patricio, hijito del señor Germán Cuevas y de la señora Marcelina Fernández Valencia.

—Segundo Eduardo, hijito del señor Juan Manríquez y de la señora Mercedes Fuentes.

—Pedro Gustavo, hijito del señor Pedro Paredes y de la señora Amelia Mora de Paredes.

—José Santos, hijito del señor José Zenteno y de la señora Juana Suazo Torres.

—Carlos Raúl, hijito del señor Aníbal Pereira y de la señora María del Tránsito Fuentes.

—Pedro José, hijito del señor Orlando Jara y de la señora Lorenza Vergara Reyes.

—Isabel del C., hijita del señor Fernando Burger y de la señora María Laura Bermedo.

—José Enrique, hijito del señor Luis Enrique Ramírez y de la señora María Eufemia Salgado.

—Ana Rosa, hijita del señor Raimundo Peralta y de la señora Irma Velásquez de Peralta.

—Ernesto, hijito del señor Ernesto Quiero y de la señora Raquel Peña.

—Bernardo, hijito del señor Juan M. Fuentealba y de la señora Genoveva Chamblas Cisterna.

—Miriam Uberlinda, hijita del señor Alfredo Salazar y de la señora Ana Normabal.

—Juanita del C., hijita del señor Froilán 2º Villegas y de la señora Eleodora Rodríguez.

—María Magdalena, hijita del señor Anastasio Bernales y de la señora Edelmira Figueroa.

—Eliseo Herminio, hijito del señor José H. Flores y de la señora Juana Neira.

—Marcelo Fernando, hijito del señor Enrique Flores y de la señora Mireya Arratia Vallejos.

—Sonia Elena, hijita del señor Ernesto Soto y de la señora Juana Tapia.

—Segundo Manuel, hijito del señor Tomás Parra y de la señora Dina Carrasco.

—Juana Bautista, hijito del señor Rufino Torres y de la señora Hilda Acosta Jiménez.

—Patricia del C., hijita del señor Rosamel Fuentealba y de la señora Elsa Leal.

—Jorge Osvaldo, hijito del señor Baldomero Fernández y de la señora Mercedes de la R. Fernández.

—José Adán, hijito del señor José Adán Carrillo y de la señora Aida Fernández.

—Ana Irma del Pilar, hijita del señor Manuel Arévalo y de la señora Aida Neira Ruiz.

—Guillermina, hijita del señor José Cifuentes y de la señora Gumercinda Zapata.

—Julia, hijita del señor Hernán-

Matrimonio



Matrimonio de Carlos Garrido con la señorita Edelmira Pérez

dez y de la señora Edelmira Villalobos.

—Pedro, hijito del señor Armando Torres y de la señora María Artigas.

—Víctor Manuel, hijito del señor Víctor Manuel Zenteno y de la señora Olimpia Elena Vásquez.

—Mercedes, hijita del señor Tránsito Rebolledo y de la señora Mercedes Jara.

—José Mariano, hijito del señor José Dgo. Colíquez y de la señora Humilde Neira.

—Pedro Salvador ,hijito del señor Salvador Antileo y de la señora Elena Flores.

—María, hijito del señor Luis Alberto Soto y de la señora Emelina Fuentes.

—Sonia del Carmen, hijita del señor Mario Ferrada y de la señora Paula Montecinos.

—Guillermo Eduardo, hijito del señor Luis Eduardo Astudillo y de la señora Noelia Jaramillo.

—Roberto, hijito del señor Misael Labra y de la señora Clotilde Navarro de Labra.

—Alfredo, hijito del señor Carmen 2º Monsalves y de la señora Eufemia Concha de Monsalves.

—Rigoberto, hijito del señor José Ruiz y de la señora Inés Salas Anabalón de Ruiz.

—Ruth del Carmen, hijita del señor Miguel Muñoz y de la señora Rosa Ester Vidal de Muñoz.

EN LA PARROQUIAL DE "SAN MATIAS APOSTOL" DE LOTA ALTO SE HAN EFECTUADO LOS SIGUIENTES MATRIMONIOS:

El del señor Carlos Leoncio Garrido Binder con la señorita Edelmira del C. Pérez Núñez.

—El del señor Manuel Toledo Mendoza con la señorita Enedina Gaete Cifuentes.

—El del señor Rigoberto González Gálvez con la señorita Lucila Arcca Hidalgo.

—El del señor Arsenio Segundo Barra con la señorita Bernarda del C. Gajardo Véjar.

—El del señor Bernardo Contreras con la señorita Juana María Domínguez Mendoza.

—Eu del señor Polonio Vergara Neira con la señorita Jovita Palma.

BAUTIZO

El Sábado 23 del mes pasado fué bautizado en la Parroquia de "San Matías Apóstol" de Lota Alto Arnoldo Juan Julián, hijito del señor Juan Courard Berkens y de la señora Silvia Bull de Courard, siendo sus padrinos el señor Arnoldo Courard, Administrador de la Cía. y la señora Nelly Smith de Bull.

Este bautizo se efectuó privadamente, sin embargo un grupo de niños fué muy feliz por la generosidad del señor Administrador de la Compañía.



Matrimonio de don José Toledo con la señorita Enedina Gaete

NACIMIENTOS

En el Hospital de la Compañía han habido los siguientes nacimientos:

Una hijita del señor Armando Fuentes Torres y de la señora Marta Pozo de Fuentes.

—un hijito del señor Roberto Badilla Fuentealba y de la señora María Badilla de Badilla.

—Un hijito del señor Mario Contreras y de la señora Antolina Barra de Contreras.

—Un hijito del señor Gregorio Benítez y de la señora Edith Barbier de Benítez.

—Un hijito del señor Juan Franz y de la señora Alicia Ramírez de Franz.

—Una hijita del señor Miguel Barahona y de la señora María Astete de Barahona.

—Una hijita del señor Carlos Grau y de la señora Concepción De Folliot de Grau.

—Un hijito del señor Ricardo Márquez y de la señora Elsa Ramírez de Márquez.

—Una hijita del señor Emilio Chávez y de la señora Margarita Quilodrán de Chávez.

—Una hijita del señor Francisco

Matrimonio



Matrimonio del señor Arcenio Segundo Barra y la señorita Bernarda Gajardo

SOCIAL

Poza y de la señora Juana Concha de Poza.

—Un hijito del señor Froylán Villegas y de la señora Eleodora Rodríguez de Villegas.

—Una hijita del señor Florentino Bulnes y de la señora Ester Vasquez de Bulnes.

—Una hijita del señor Rafael Vásquez y de la señora Margarita Leal de Vásquez.

—Una hijita del señor José Ramírez y de la señora María Vásquez de Ramírez.

—Un hijito del señor Luis Pérez y de la señora Zoila Merino de Pérez.

—Un hijito del señor Víctor Núñez y de la señora Tránsito Vergara de Núñez.

—Una hijita del señor Tirso Sánchez y de la señora Isabel Paredes de Sánchez.

—Un hijito del señor Sergio Reyes y de la señora Flor María Olate de Reyes.

—Una hijita del señor Manuel Flores y de la señora Hilda Sanhueza de Flores.

—Una hijita del señor Luis Muñoz y de la señora Elba Araneda de Muñoz.

—Un hijito del señor Leonidas Inzunza y de la señora Elina Canales de Inzunza.

—Un hijito del señor Enrique Rodríguez y de la señora Aida González de Rodríguez.

—Una hijita del señor Juan Olivares y de la señora Genoveva Pastuana de Olivares.

DON RAFAEL RODRIGUEZ ZAMBRANO



A la edad de 66 años, en las primeras horas de la mañana del día lunes 28 de Agosto, ha fallecido en esta don Rafael Rodríguez Z., después de soportar con cristiana resignación una porfiada dolencia. Desaparece el señor Rodríguez, después de haber cumplido una laboriosa y ejemplar jornada, rodeado del aprecio y respeto de los suyos y de cuantos cultivaron su leal y afectuosa amistad.

Dedicó gran parte de su vida al trabajo diario, donde sobresalió por su rectitud en sus procedimientos entre sus amistades. La empresa lo contó como uno de sus buenos colaboradores durante muchos años.

Sus inigualables prendas personales de carácter le conquistaron entre sus amigos un sitio de privilegio; su alma exquisita supo de alegrías y dolores. Como padre amantísimo y generoso consejero, siempre encontraron en él quienes fueron en su busca, amor, amistad sincera y ayuda generosa oportuna. Es por ello que su muerte deja un dolor difícil de mitigar; su recuerdo, sus bondades, en su hora de prueba, sirvió de lenitivo a quienes lloran su partida.

Los funerales del señor Rodríguez Zambrano, se efectuaron el miércoles 30 de Agosto, después de una misa que se dijó en la Iglesia "San Matías" de Lota Alto.

Los familiares del señor Rodríguez Zambrano (Q. E. P. D.) nos encargan agradecer por estas columnas a las personas que se dignaron acompañar a los funerales, y en especial al personal del Garage Central, al Directorio del Infantil Unido y otras instituciones que de una u otra manera cooperaron a los actos funerarios.



Alumnos del Liceo Nocturno de Lota Bajo, celebraron las Fiestas Patrias con un coctel y baile de compañerismo

CREDITO

SOLICITELO EN

"CASA OSSES"

COMERCIO 691 - LOTA

6 MESES PLAZO



MATRIMONIO.—Se casaron en la Iglesia de Lota Bajo el Sr. Horacio Flores y la Srta. Hilda Gallardo. En la foto los asistentes a la comida

TE INFANTIL

El Domingo 10 de Septiembre, el niñito Oscarito Steenbecker González, con motivo de cumplir cuatro años, ofreció un té a sus amiguitos, asistiendo los siguientes: Carlitos Laurie, Patricia Cecilia Novoa, Raúl Novoa, Gloria Morales, Initar Morales, Javier Cárcamo T., Sergio Carcamo T., Lili Marlene Godoy, Bernardita Godoy, Dorita Sáez, Emik Sáez, Elisabeth Rodríguez, Dina Steenbecker Ruiz y Raulito Melo S.

-: CORONEL :-



MATRIMONIO.—Recientemente se efectuó en Santiago el matrimonio del Sr. Galvarino Barker R. con la Srta. Amelia Reyes. En la foto parte de los asistentes a la salida de la iglesia

VIAJEROS

De la capital ha regresado el señor Elizardo Barker, Jefe del Departamento de Transportes del F. C. de Concepción a Curanilahue.

—Del mismo punto el señor Arturo Maturana Vargas.

—De Santiago el señor Galvarino Barker R. y señora.

—Del mismo punto el señor Domingo Salcagno Sáez, Contador del F. C. a Curanilahue.

MATRIMONIOS

Recientemente se ha celebrado en Santiago el matrimonio del señor Galvarino Barker R. con la señorita Amelia Reyes.

—Se ha efectuado recientemente el matrimonio del señor Ramón Troncoso con la señorita María Chila Soto.

ENFERMOS

Delicado de salud se encuentra el señor Carlos Essman.

—Sometida a una delicada operación la señorita María Teresa Carreño.

BAUTIZO

Recientemente ha sido bautizado Raul Lautaro, hijito del señor Luis Canteras y de la señora Olivia Sanhueza de Canteras. Fueron sus padrinos el señor Lautaro Robles S. y la señora Elba A. de Robles.

FALLECIMIENTO

En forma trágica ha dejado de existir el niñito Juanito Mena, quien falleció a consecuencias de un accidente automovilístico ocurrido en San Fernando. Sus funerales constituyeron una verdadera nota de demostración de pesar a la que el pueblo en general concurrió a sus funerales. Por intermedio de estas líneas hacemos llegar hasta el doctor Juan Mena y sus familiares nuestro más sincero pésame.

TE INFANTIL

Con motivo de su cumpleaños, el niñito Luis R. Silva S. ofreció en su casa habitación unas once a la que asistieron un grupo de sus amiguitos.

SE FORMO COMITE EN EL FF. CC. DE CONCEPCION A CURANILAHUE PARA TRABAJAR POR EL TRIUNFO DE CANDIDATA FIESTAS 4.o CENTENARIO FUNDACION DE CONCEPCION, Srta. JENY WILSON

Con gran entusiasmo del personal de empleados y obreros del Ferrocarril de Concepción a Curanilahue, ha quedado constituido el Comité que trabajará por conseguir el triunfo de la simpática candidata señorita Jeny Wilson, para reina de las fiestas cuarto centenario de la fundación de Concepción.

En una visita realizada al ferrocarril en días pasados por la candidata señorita Wilson, quedó demostrado el gran afecto que se siente por ella, ya que reune todas las cualidades para presidir una fiesta como la de la celebración del cuarto centenario. Y es así como todo el personal en general, juntamente con el Comité recién nombrado que ha continuación se indica, se han propuesto trabajar con tesón por conseguir el triunfo de tan bella candidata. El Comité quedó constituido como sigue:

Presidente, señor Abelardo Merino S.

Secretario, señor Enrique Reculé J.

Tesorero, señor Miguel Acuña C.

Directores, señores: Elizardo Barker S., Miguel Recabal C. y Jorge Arenas S.

HA FALLECIDO TRAGICAMENTE UN HIJO DEL DOCTOR DEL FERROCARRIL Dr. JUAN MENA R.

En circunstancias que regresaba a su hogar el doctor don Juan Mena R. junto con sus familiares, después de unas cortas vacaciones en la capital, lo que efectuó por tierra en auto, a la altura de San Fernando, aprovechando una corta detención del vehículo, bajó al camino un hijo del doctor, el joven Juanito Mena Muñoz, quien fue arrollado por un camión que pasaba en ese mismo instante por donde estaba el joven Mena.

Este trágico accidente, que enlutó a un distinguido hogar, ha sido muy lamentado.

A sus funerales concurrieron el Liceo de Coronel, plantel al cual pertenecía el extinto; Cuerpo de Bomberos, Guardia Civil, Escuelas Primarias y un numeroso público que acompañó los restos al Cementerio. De esta manera se testimonió el afecto que goza el doctor Juan Mena Roa y familia.

Lota vivió una tarde feliz al presenciar e

Esta vez venció Schwager por cuatro tantos a tres, después de un match bastante lucido.—Vergara se ha convertido en la lumbrera del cuadro lotino.—La señorita Jenny Wilson dió el puntapié inicial de la brega. Lo que fué el partido.



Momentos antes de iniciarse el clásico minero el capitán del equipo de Lota hace entrega de un hermoso bouquet de flores a la esposa del Gerente de la Empresa, señora Jesús Vial de Videla

Antes de comentar el clásico minero que se efectuó por la segunda rueda haremos un sencillo comentario del partido anterior LOTA-COMBINADO jugado en el estadio Schwager.

Con un público que ocupó totalmente las aposentadurías del campo de juego se dió comienzo al programa doble que se realizó, correspondiéndole a primera hora al Combinado-Lota y el de fondo Fiap-Schwager.

Como nuestro cuadro ha decepcionado en forma desastrosa se conformó con un punto que consiguieron a última hora al empatar a tres goals por lado, después de un partido que no lució ni interesó.

Nuestras impresiones ya la hemos dado a conocer, y todos los deportistas saben que el equipo carece de técnica y sus encuentros los cumplen a base de empuje y coraje. Y si hoy otros motivos que impidan la mejor actuación del team; los jugadores como buenos deportistas y los dirigentes como hombres sanos de juicio deben arreglar las anormalidades, siempre que existiesen, pues Lota no puede seguir siendo víctima de más derrotas que no justifiquen la superioridad de su adversario. Con este partido en que dividieron honores termina Lota la primera rueda del certamen Regional

LOTA SCHWAGER

Por espacio de mucho tiempo nuestro coliseo deportivo no estaba de gala, y su primer espectáculo que nos brindó fué nada menos que el "clásico minero".

A esta reunion futbolistica asistió un enorme público que pagó la bonita suma de treinta y dos mil ochocientos treinta y cinco pesos ($ 32.835.—) y que llenó totalmente todos los lugares de las galerías y tribunas.

Ante de iniciarse el match los capitanes de los equipos regalaron dos lindos bouquets de flores a la señorita Jenny Wilson, candidata a Reina del Carnaval Cuarto Centenario de Concepción. La señorita canasillo de flores. Este acto arrancó vivos y sonoros aplausos de los espectadores y autoridades.

Para dar comienzo al lance la señorita Jenny Wilson, acompañada por los capitanes, da el puntapié inicial. Momentos después principia el cotejo con la siguiente alineación:

LOTA (Verdes)
Fernández
Rojas Cortes Salgado
Olate Arévalo
Sandoval Vega Villegas
Herrera Galindo
O
Morales Lodys
Menares Rodriguez Peña
Valdivia Alarcón
Saavedra Contreras Leal
Navarrete
SCHWAGER (Rojos)



Capitanes de los equipos de Lota y Lord, antes de iniciar el partido

Iniciado el juego Vega entrega a Villegas, este trata de eludir a Alarcón sin conseguirlo.

Hay varias jugadas rápidas por ambos lados despejando largo las defensas cuando le corresponde intervenir.

Transcurrian 10' jugado Schwager consigue abrir la cuenta por intermedio de Rodriguez. Lodys centra un tiro de su orilla y Rodriguez se adelanta a cabecear la pelota que llega hasta el fondo de las redes: 1 x 0.

Se reanuda el juego y las acciones despiertan mucho más interés, y a medida como avanza el tiempo se ven lucidas jugadas que el público atento a ellas aplaudia y animaban a su cuadro, dando así mayor brillo a la brega. Con el correr de los minutos Cortes se apodera de la pelota que entrega a Galindo que pase largo, éste a Vega, quien entrega a Sandoval, éste a Herrera que tira arrastrado a una esquina, pasando la esfera asesinamente del arco.

Se jugaban 20' Herrera consiguió el empate para Lota. Una corrida individual de nuestra delantera pone en jaque a la defensa visitante. Saavedra trata de despejar, lo hace pero en forma leve, llegando la pelota donde Herrera quien con un alto dejó sin chance al meta Novarrete: 1 x 1.

Inician otra vez el juego, las jugadas son ardorosamente disputadas. Quien saca ventaja en sus acciones es Lota. Un leve dominio parcial permite la delantera verde replegar a su contrincante y con el ánimo ferviente de la barra que a todo momento animó a su team, lo gra Sandoval hacer suyo el segundo goal para su equipo. Rojas un pase largo a Villegas, éste entrega a Vega quien elude a un medio contrario y entrega a Galindo, éste después de eludir a Saavedra pasa el balón a Sandoval quien con potente shot vence al meta visitante inobjetablemente: 2 x 1.

Un minuto más tarde vuelve Lota al ataque siendo infructuoso los avances, pues la defensa bien oportuna aleja cuanto peligro era necesario.

Se equiparan las acciones a los 37' de juego. Un avance del team visitante salva Fernández cuando el goal se consideraba como válido. Valdivia entrega a Peña, éste con cuidado se corre por el centro de la cancha y dentro del área chica pasa a Rodriguez quien remata al arco, desviando el meta lotino a



El conjunto de Lota que debutó frente al equipo de Schwager y que perdió estrechamente después de un encuentro sumamente reñido y emocionante

Wilson agradece a los donantes y regala al equipo visitante un artístico trofeo.

La señora del señor Guillermo Videla, Gerente de la empresa, también fué objeto de distinción al recibir del team de Lota un hermoso



¡GOL DE LOTA! A los 32' del primer tiempo Sandoval hace suyo el segundo gol para Lota, ante los enormes aplausos de la barra. En el grabado vemos como la pelota se introduce a las redes del arco de Navarrete

Zapatería "IMPERIO"
J. LEON H.
COMERCIO 736 - LOTA
EL MEJOR CALZADO AL MENOR PRECIO
MODELOS DE PRIMAVERA RECIEN RECIBIDOS
DURANTE ESTE MES, PRECIOS MUY REBAJADOS

"Clásico Minero" por la segunda fecha del regional

córner la pelota. Esta intervención de Fernández hizo arrancar nutridos aplausos de los hinchas locales. Servido el córner despeja Cortes, tomando el balón Vergara quien entrega a Villegas, éste a Galindo que, dado el pase largo, sale fuera del tiro.

Los últimos minutos de la primera etapa se jugaron a todo tren sin ceder ocasión a su adversario, lo que entusiasmó el juego por su calidad, terminando con el marcador favorable a Lota.

SEGUNDO TIEMPO

Lota cambia a Sandoval por Alveal y Schwager entra a jugar con la misma gente.

Iniciado el juego y al minuto siguiente Menares iguala el marcador a dos tantos. Un tiro directo al arco lanzado por Rodríguez se le suelta el balón sin quererlo a Fernández lo que aprovechó Menares para introducirlo a las redes: 2 x 2.

No pierde el entusiasmo el público ni el juego decae. Vergara, firme puntal en la media ionifica los avances hechos por los delanteros,



Un avance del Lord es cortado por la defensa lotina

los que rematan al arco. Sobrado mérito tuvo Navarrete por los vitores recibidos.

Continúa el juego con alternativas de marcado interés, replegándose un poco los lotinos a su defensa de donde se supieron defender muy bien de los porfiados avances de la línea delantera adversaria. Momentos más tarde se logra equiparar las acciones.

A los 27' Lodys sirvió un córner y el centro delantero Rodríguez sin rebote decretó el tercer gol: 3 x 2.

Antes de reiniciarse el juego sale Villegas por Lota y entra Santibáñez.

Dos minutos más tarde Galindo consigue el empate. Santibáñez, contrariado por el costado izquierdo y por buen espacio, entrega a Vega, éste a Galindo, quien remata fortísimo tiro al arco y a una esquina, perforando la valla visitante por tercera vez. Tres a tres es el marcador.

Schwager hace dos cambios, entra Espinoza y Bustos en reemplazo de Peña y Alarcón.

Después de jugarse ambos equipos entero, dieron los schwaguerinos el último cañonazo. Rodríguez logra adueñarse de la pelota y después de avanzar un poco remata al arco, interviniendo bien Fernández, pero con tan mal factor que se le soltó una vez más el balón, que aprovechó Lodys para dar el triunfo a su cuadro con un tiro alto. El resto del tiempo complementario se jugó sin variar la calidad que en todo momento del partido hacia gala.

Lota perdió con todo lo honores este clásico. Ambos equipos esperaban a lo que se esperaba.

LORD COCHRANE-LOTA

El Sábado 23 de Septiembre se realizó en el Estadio de la Compañía la segunda reunión futbolística entre Lota y Lord Cochrane de Concepción, ganando este último por la cuenta de tres goals por uno.

Regular público asistió a presenciar este lance que pagó la suma de siete mil doscientos pesos ($ 7.200.—) por concepto de boletería.

Un comentario arbitrativo será suficiente detalle de este encuentro que no resultó de mucho interés, dado a que el cuadro local decepcionó en forma notoria por los cambios errados que se hicieron en el segundo tiempo, etapa en la que nuestro cuadro se vió perjudicado casi por todo el tiempo de este período complementario, no rindiendo en la misma forma como lo hizo frente al seleccionado del vecino mineral en su compromiso anterior.

El primer tiempo se jugó de igual



La señorita Jenny Wilson asistió al "clásico minero" y aquí la vemos con el señor Gerente y esposa, y capitán del cuadro local

a igual, ni uno ni otro pudieron abrir el marcador. Algunos remates del centro delantero, Vega, fueron interceptado con seguridad por el arquero penquista, queu estuvo al día en sus intervenciones.

Sin otros alternativas dignas de mencionar, llegó el término de esta etapa, encontrando a los equipos sin haber logrado abrir el marcador.

El segundo tiempo con los cambios hechos por el cuadro local y la lesión de su mejor defensor al jugador Vergara, le restó potencialidad al equipo, ya que a los dos minutos de esta etapa el jugador Adams del cuadro visitante abrió el marcador con potente tiro que restó toda chance al buen meta lotino. Minutos más tarde este mismo jugador obtuvo el segundo tanto para sus colores.

a los 17', por intermedio de Rojas, que con tiro penal servido bate al arquero visitante.

Alentados por el público los ágiles locales se sitúan a la ofensiva tratando por todos los medios de equiparar cifras pero; la buena defensa de sus contrincantes se lo impiden ya que éstos a los 21' en una arrancada del quinteto ofensivo lorense consiguen su tercera conquista, por intermedio de Valdenegro: 3 x 1.



Equipo de Schwager que ganó a Lota en uno de sus difíciles compromisos por el Regional

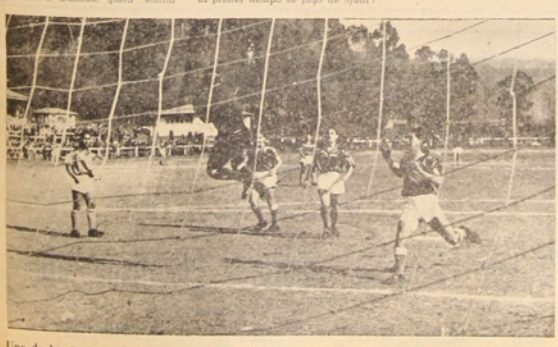

Uno de los tantos peligrosos ataques que efectuó la línea delantera lotina al arco custodiado por el lucido meta schwaguerino

Siguen bregando los locales por descontar ventajas lo que consiguen

Harina "Coronel"

Toda la zona carbonífera la prefiere por su excelente calidad.

ALMACENES "GONZALEZ"

COMERCIO 696 (Al lado del Café "Tres Montes") - LOTA

Ofrece toda clase de mercaderías de abarrotes en general, garantizando limpieza y calidad en sus productos

ATENCION ESMERADA POR SUS PROPIOS DUEÑOS

REPARTO A DOMICILIO - ¡VISITENOS...!

99 AÑOS

DEDICADOS AL DESARROLLO DEL COMERCIO, LA AGRICULTURA E INDUSTRIA NACIONAL

Organización completa en el País para IMPORTAR, EXPORTAR y Distribuir toda clase de Mercaderías, Productos y Maquinarias Agrícolas

WILLIAMSON, BALFOUR & Co. S. A.

ESTABLECIDOS EN VALPARAISO EL AÑO 1851

Oficinas en: **VALPARAISO, SANTIAGO, CONCEPCION, TALCAHUANO, VALDIVIA, TALCA, CHILLAN, TEMUCO, OSORNO, PUERTO MONTT, SAN FELIPE, SAN ANTONIO**

GIBBS, WILLIAMSON Ltda.

ARICA, IQUIQUE, ANTOFAGASTA, MEJILLONES, COQUIMBO, TOCOPILLA

Wessel, Duval & Cía., S. A. C.

VALPARAISO - SANTIAGO - CONCEPCION - TALCAHUANO

INGENIEROS — IMPORTADORES

Representantes de: FAIRBANKS MORSE & Co., Inc.

Bombas, Motores Diesel, Plantas Eléctricas, Motores Eléctricos, etc.

JOY MANUFACTURING Co. - Maquinaria Minera en General

Entusiasmo extraordinario se ha visto en el Campeonato de Box de los Barrios

Damos los resultados generales de lo que va corrido.

3ª REUNION

El mal estado del tiempo no fué un impedimento absoluto, si restó interés y entusiasmo, a la hinchada que, desde todos los ángulos de la ciudad, concurrió a la tercera exhibición del gran "Campeonato de Box de los Barrios", verificada el Jueves 31 de Agosto, en el Gimnasio de la Compañía Carbonífera e Industrial de Lota, velada que, si bien es cierto no fué muy interesante, no es menos cierto, que logró interesar enormemente al respetable, sobre todo en los asaltos vehementes y pujantes de que hicieron gala algunos púgiles.

EL PROGRAMA

Mínimo: Paz (Emergencia) vs. Zobarzo (Lustrabotas). Estos novenos no se dieron treguas y fué así como hicieron como verdaderos campeones, obteniendo el primero ligera ventaja, triunfando finalmente al tercer asalto por K. O. T. al 1' 10".
Fué un combate magnífico.

Gallo: Freire (Emergencia) vs. Obreque (Fundición). Obreque, exhibiendo un feroz golpe izquierdo, dió desde la partida una lluvia de ganchos que terminaron con la resistencia de su contendor, venciendo ostensiblemente. Hermoso pleito protagonizaron estos mozos.

Gallo: Villacura (Chiflón) vs. Berghere (Emergencia). Excelente encuentro conjuraron estos muchachos. Se entregaron prácticamente a una lucha suicida en que el aborigen sacó el premio de la Lotería, este es el triunfo.

Gallo: Morales (San Martín) vs. Torres (Matadero). El sanmartiniano no tuvo que emplearse a fondo por la deficiente técnica de su oponente que se dedicó a agacharse y a recibir. Regular encuentro. Triunfó Morales legítimamente.

Pluma: Martínez (Central) vs. Carrasco (Fundición). Bonita pelea. Se entregaron estos "pibes" a una acción más que injundiosa, lo que produjo una expansión colectiva que premió con grandes aplausos la bravura de los litigantes. Ganó Carrasco.

Pluma: Alarcón (Chiflón) vs. Jiménes (Fundición). Tampoco dejó nada que desear este encuentro en que Jiménez dió, desde la partida, la sensación de que sería ganador y justamente fué así. Aplicó un castigo serio a la cabeza y cuerpo, venciendo casi holgadamente.

Liviano: Garcés (San Martín) vs. Cárcamo (La Playa). El representante de la "cholgas" se anotó un bonito triunfo al vencer inobjetablemente a Garcés durante los tres rounds. Legítimo triunfo.

Liviano: Saavedra (Playa) vs. Fernández (San Martín). Fernández no hizo honor, en ningún momento, al año del General San Martín, pereciendo, prácticamente, bajo los puños demoledores de Saavedra. Este proporcionó una verdadera "paliza" a Fernández, a quien hubo que levantar varias veces. ¡Más leche para este pugil!

Medio liviano: Martínez (Emergencia) vs. Riquelme (San Martín). Aquí las cosas no anduvieron tan mal para los sanmartinianos y fué así como Riquelme logró sacárselas y con bravura, triunfando por puntos, después de una acción odificante y mirable. ¡Bueno el cabrito este! ¡Debe cuidarse!

Medio liviano: Matamala (Matadero) vs. Sánchez (Playa). Este match fué medio "cantinflado", pues hubo de todo: puñetes a discreción e incluso codazos y de los grandes. Sin embargo, agradó y justó ampliamente por las razones expuestas. Ganó bien Matamala.

IMPRESIONES

De las tres reuniones efectuadas hasta el momento, sin duda que la primera, es la mejor. Y decimos así porque los púgiles trataron en todo instante de hacer las cosas bien, sobre todo el gremio de lustrabotas que, hábilmente dirigidos por el sargento 2º de Carabineros de Chile, señor Valentín Riquelme Valenzuela, dió la nota sencillamente descollante al presentar por primera vez en la historia del mineral al sufrido y buen apuesto gremio. Francamente que esto llamó verdaderamente la atención del público, toda vez que su presentación fué sumamente interesante, exhibiendo trajes agradables y pintorescos.

Felicitamos muy de veras al sargento Riquelme por tan ponderable labor que alcja, en cierto modo, del vicio y de otras calamidades, a un gremio que, después de todo ha sido abandonado y que hoy, gracias a la magnífica iniciativa de Carabineros ha podido colocarse en el justo ángulo que le merecen.

La segunda y última velada adquirieron contornos muy plausibles y fueron del agrado del respetable, demostrando los "muchachos" coraje y alto espíritu de hacer las cosas bien.

La organización y demás detalles han estado perfectamente, ganándose los galardones de la jornada el señor Presidente, don Daniel Corajo Gassol, por su brillante actuación.

4ª REUNION

La cuarta fecha del "Campeonato de Box de los aBrrios", verificada el Domingo 3, a las 13:30 horas, en el Gimnasio de la Compañía Carbonífera e Industrial de Lota, que congregó a un numeroso público que dejó en boletería la valiosa suma de nueve mil setenta pesos, muy lucidos contornos, sobre todo el match protagonizado por René Arriagada y Gastón Carvajal, que brindaron la mejor pelea de la tarde, al atacarse furiosamente, sin pedir ni dar cuartel.

El resto del programa sin desentonar tuvo pasajes interesantes y dió motivos más que sobrados para el aplauso ensordenador.

EL PROGRAMA

Mínimo: Pacotty (Central) vs. Rodríguez (Fundición). Regular asalto tal vez por diferencias de edad. Ganó bien Pacotty en acción veneciente. ¡Bravo es este teoncito!

Mínimo: Moisés Sáez (San Martín) vs. Juan Torneria (Matadero). El representante del Matadero no hizo otra cosa que escurrirse, dando a la acción tal sensación que "se pifiado. Sáez, sin ser gran figura, demuestra condiciones más que suficientes para el arte de los puñetes. Más adelante lo veremos.

Mosca: Orellana (Playa) vs. Tiffo (San Martín). Asalto interesante y agresivo. Orellana ganó bien. Estos púgiles se prodigaron una sfona de grandes méritos, dejando al público bastante contento.

Pluma: Juan Parra (Central) vs. Ormeño (Bannen). No se llevó a efecto esta pelea por enfermedad del primero.

Pluma: Riquelme (Playa) vs. Apolonio (Chiflón). Excelente encuentro. Se batieron estos muchachos como pumas y de la mejor categoría. Agresivo el chico Riquelme. Ganó bien.

Pluma: Alvarez (Playa) vs. Fuúndez (Chiflón). Terminó rápidamente este asalto, venciendo en toda la línea el chifloniano, por K. OO. T. a los 55". Alvarez debe dedicarse a otras faenas menos peligrosas para evitar futuras palizas!

Liviano: Quezada (Playa) vs. Muñoz. El representante del marisco y el pescado sufrió en manos de Muñoz una paliza más grande que un buque, pues a los 45", quedó en la lona cuan largo es.

Liviano: Arriagada (Chiflón) vs. Carvajal (Fundición). El mejor asalto de la tarde. Lucharon denodadamente hasta el final. El arbitraje adoleció de errores, favoreciendo, en cierto modo, a Carvajal, al no contar los segundos de rigor. A no mediar tal situación Carvajal habría sido K. O. en el segundo round. Ganó Arriagada.

Medio liviano: Pincheira (Fundición) vs. Chávez (Playa). Regular acción desarrollaron estos púgiles; pero a pesar de todo, Pincheira hizo mejores cosas, adjudicándose los honores de la victoria.

NUESTRA IMPRESION

Poco a poco se va desgranando el chocho y ya se observa que los "mocitos" que van quedando son los mejores, infiriéndose entonces que los encuentros futuros serán de alta calidad y cartel, razón por la cual la asistencia a estos espectáculos irá también en aumento, como asimismo las taquillas.

Si algo negativo ha habido, es otra que la mala intervención que ha tenido un señor dirigente que, con su testarudez y escasos conocimientos de materias boxeriles, por poco no impidió el desarrollo de esta cuarta fecha. ¡Mayor cooperación, señores! ¡A un lado el cariño por la bota boxística! Lo primero es lo primero: fomentar el box por la muchachada de este mineral. ¡Nada más; nada menos!

5ª REUNION

Superando ostensiblemente las reuniones pasadas, la del Martes 5, por el Campeonato de los Barrios de 1950, evento que ha logrado con justicia acaparar la atención de la población, fué sencillamente sobresaliente y más aún, sensacional, tanto por el número de K. O. que se produjeron, como por la pujanza caballeresca que los púgiles dieron a la acción.

Se anotaron cuatro K. O. fulminantes que pusieron un verdadero "broche de oro" a la velada y que fueron larga y estruendosamente aplaudidos por el numeroso público que se dió cita y que en boletería dejó la bonita suma de siete mil quince pesos.

EL PROGRAMA

Mínimo: Venegas (Bannen) vs. Cifuentes (Fundición). Estos pollos se "trataron" como salvajes, conjugando una pelea francamente emotiva e injundiosa. Ganó Cifuentes bien.

Gallo: Canales (Playa) vs. Lepe (Fundición). Imitando Lepe la bravura de su antepasado, dió un baile a su contendor, venciendo al segundo round, al 1' 55". Magnífica pelea.

Cifuentes (San Martín) vs. Retamal (Fundición). Lo que se llama una gran pelea: lucharon denodadamente, obteniendo, sin embargo, Retamal, mayor puntaje y con ello el triunfo.

Pluma: Quintana (Bannen) vs. Núñez (Matadero). Excelente combate: se entregaron a una buena ardorosa y brillante desde el primer round, sacando el "matarife" mayores opiniones con un puño dinamitero. Ganó Núñez inobjetablemente.

Cárdenas (Chiflón) vs. Bravo (Central). Una de las buenas peleas de la noche. Se prodigaron estos "mocitos" como gigantes desde el "vamos". Triunfó Cárdenas bien.

Vergara (Playa) vs. Fuentes (Bannen). En este match se produjo una cosa curiosa: "Playa" presentó a un aficionado del "Quintín Romero" de apellido Hilario Rodríguez, haciéndolo aparecer como Vergara, razón por la cual el jurado determinó suspender la pelea en el segundo asalto, confirmando el triunfo al del Bannen.

Liviano: Pichulco (Bannen) vs. León (San Martín). El mejor combate de la noche. Pichulco, haciendo honor a su raza, proporcionó un espectáculo emotivo y pujante, venciendo en toda la línea. Triunfó bien.

Tapia (Bannen) vs. Inzunza (Chiflón). Aquí el representante del Chiflón se vengó de la derrota de su compañero y al 1' 10" prácticamente sin aliento a Inzunza, triunfando por K. O. T.

Fuentealba (Bannen) vs. Torres (Chiflón). También Chiflón demostró una vez más— la pujanza del barrio y fué así como proporcionó una paliza a Torres al vencerlo al 1' 55" del primer round.

Medio pesado: Manríquez (Fundición) vs. Sepúlveda (Playa). El K. O. más espectacular y fulminante de lo que va corrido del campeonato. En gran forma Manríquez venció a Sepúlveda a los 15".

BREVE IMPRESION

La verdad es que esta velada superó a todas las anteriores de los Barrios"— fué extraordinaria y dejó la más grande impresión en el "respetable".

En efecto, la mayoría de los asaltos fueron excelentes y en que cada púgil puso todo lo de su parte por proporcionar una acción ponderable y altamente sensacional a su actuación, determinando una justa replica del público que aplaudió frenéticamente la bravura, caballerosidad de que se hicieron gala.

La nota negra y que merece el repudio de todos los deportistas que laboran por el fomento y engrandecimiento del deporte por el deporte, la proporcionó el señor Humberto Vivanco, representante de Ibarrio "Playa", quien tratando de enganar al jurado, pretendió pasar "gatos por liebre", como dice el aforismo popular. Pues bien, este dirigente no sólo trató de pasar por el cuadrilátero a un aficionado, sino que fué mucho más allá: suplantó el nombre del aficionado. Y esto como no puede advertir es grave y merece sanciones.

6ª REUNION

A pesar de estar lloviendo copiosamente, el Gimnasio de la Com-

MORRISON & Cía.

Importadores de materias primas, Herramientas y materiales para las industrias

Haga directamente sus pedidos a las fábricas, por nuestro intermedio

Moneda 1125 - SANTIAGO - Casilla 212
Urriola 332 - VALPARAISO - Casilla 95 V.

LYNG & CARCAMO
Contratistas Marítimos
Picaduras de Calderos, Doblefondos, Bodegas, Sentinas
Avenida Errázuriz 711, Oficina 7 - Teléfono 7060
VALPARAISO

pañía Carbonífera e Industrial de Lota, se vió repleto de público en la sexta fecha, verificada el Jueves último, por el Campeonato de los Barrios, velada que, si no tuvo un desarrollo muy ponderable, al menos logró entusiasmar vivamente.

La mayoría de los asaltos fueron vehementes y salpicados de esa picardía innata en medios como el nuestro, en que el boxeador de todo lo que tiene: valentía, coraje y humorismo. Por estas razones esta velada fué interesante.

EL PROGRAMA

Mosca: Leal (Playa) vs. Céspedes (Lustrabotas). Regular acción; estuvo mejor Leal desde el principio, por lo cual le fué adjudicada la pelea por puntos.

Gallo: Leiva (Bannen) vs. Sandoval (Lustrabotas). Ganó Leiva al 2º round por K. O. Buen combate; hasta el momento del K. O. el chico Sandoval luchaba perfectamente bien y perdió, desgraciadamente.

Gallo: Monsalves (Playa) vs. Castillo (Central). Fué una pelea mediocre, imponiéndose Monsalves por K. O. T. al término del primer asalto.

Gallo: Sequel (Playa) vs. Roa (Bannen). En este combate no hubo ni emoción ni pujanza. Ganó Roa por K. O. T. a los 45".

Pluma: Opazo (Chiflón) vs. Canales (Bannen). Logró crear emoción este encuentro, venciendo Canales por puntos.

Pluma: Alarcón (Central) vs. Peñailillo (Playa). Combate deficiente. Venció ligeramente Alarcón.

Liviano: Silva (Bannen) vs. Lepe (Central). Uno de los mejores combates de la noche. Gano Lepe en toda la linea.

Medio liviano: Gaimonal (Fundición) vs. Fernández (Playa). Preciso el muchacho Gaimonal. Buen combate. Venció Gaimonal de pe a pa.

Mediano: Obreque (Bannen) vs. Avila (Chiflón). Excelente los muchachos del "cañoño". Lucieron grandemente. Con punch demoledor Avila dió una paliza a Obreque al 1' 25" por K. O. T. Bravo mozo es este chico.

Mediano: Martínez (Fundición) vs. Arriagada (San Martín). Cosa seria es el rubio del San Martín. Pues bien, al 1' 4" Martínez mordia el polvo de la derrota.

BREVE IMPRESION

Como decíamos más arriba, esta velada fué interesante y el público salió bien impresionado de los numerosos combates, especialmente el protagonizado por Martínez y Arriagada. El resto estuvo bien.

La organización no dejó nada que desear. Se recaudó la suma de $ 4.355.—

7º REUNION

Ante un público numeroso se desarrolló la octava reunion por el "Campeonato de Box de los Barrios", que ha logrado marcado interés en el "respetable", y que, como de costumbre, se lleva a efecto en el Gimnasio de la Compañía Carbonífera e Industrial de Lota.

Esta programación fué sumamente interesante, habiendo rendido cada púgil hasta lo último, motivando justa animación en el público.

EL PROGRAMA

Mínimo: Díaz (Matadero) vs. San Martín (Playa). Ganó en buena forma Reinaldo Díaz de Matadero.

Mosca: Matamala (Lustrabotas) vs. Iritbarra (Playa). Triunfó Iritbarra, no mereciendo la decisión del jurado, al "hacerlo ganar"; tal como suena.

Mosca: Vásquez (Central) vs. Romero (San Martín). Ganó Sergio Romero del San Martín. Actuaron regularmente.

Mosca: Hidalgo (Emergencia) vs. Sanhueza (Chiflón). Triunfó Hidelgo por K. O. T. al 2º round.

Gallo: Mendoza (Chiflón) vs. Olate (Central). Venció Olate por puntos.

Pluma: Silva (Matadero) vs. Fredes (Bannen). Venció Silva al 3.er round, a los 45". Boxeó bien el "maorité".

Pluma: Triunfó Fuández del Chiflón por puntos.

Liviano: Grez (Fundición) vs. Cartes (Bannen). Ganó por puntos Grez; boxeó bien, pero no pega fuerte.

Medio mediano: Lagos (Playa) vs. Arriagada (Fundición). Triunfó bien el "playero"; boxeo bastante.

Medio mediano: Peña (Matadero) vs. Ramos (Fundición). Ganó Ramos al 3.er round al 1' 45". Boxeó bien este chico y tiene una pegada a lo león.

Mediano: Iglesias (Playa) vs. Jiménez (Fundición). Ganó Jiménez de Fundición.

Mediano: Chávez (Fundición) vs. Rodríguez (Playa). Ganó Rodríguez por puntos.

8º REUNION

Aún cuando esta fecha —novena de la primera rueda— no nos ofreció grandes novedades y fué, en cierto modo, escudiña en emociones, en pujanza, destreza y valentía; nos brindó, en cambio, la medida de lo que van a ser los futuros encuentros por este certamen boxístico que ha producido vivo interés y que ha tenido la rara virtud de mover la apatía ambiente al extremo de que ya no se habla acá de otra cosa que "éste o aquél debe ser el campeón absoluto, por disponer de éstos o otros atributos".

La reunión de nuestro comentario que se verificó el Martes 12, en el recinto del Gimnasio de la Cía. Minera e Industrial de Lota, y que reunió a un selecto grupo de habitúes que pagó la suma de $ 4.550.—, dejó una impresión no muy favorable por las razones expresadas más arriba. Empero, y en mérito a la verdad, adquirió cierta fisonomia que produjo cierto entusiasmo en la hinchada.

PROGRAMACION

Mínimo: Alarcón (Fundición) vs. Sobarzo (Lustrabotas). Estos "pibes" demostraron un desconocimiento total y absoluto de las cosas del box. Sin embargo, disputaron el triunfo con vehemencia, imponiendo su mejor clase Sobarzo.

Gallo: Sáez (Bannen) vs. Toledo (Central). Encuentro mediocre; no obstante, Toledo luchó mejor, adjudicándose el triunfo.

Gallo: Paz (Central) vs. Aravena (San Martín). Lucha injudiosa. Aravena dió un baile a Paz dejándolo al 1' 5" fuera de combate, produciéndose con ello el primer K. O. T. de la noche.

Pluma: Therán (San Martín) vs. Leiva (Bannen). Lindo combate protagonizaron estos "mozalbetes". Se merecen ampliamente, estando no obstante Leiva mejor.

Pluma: Jeres (Playa) vs. Díaz (Emergencia). Impresionaron estos púgiles ligeramente. Ganó Díaz tras acción enredada y mala.

Pluma: Ormeño (Bannen) vs. Sánchez (Playa). Duró este asalto lo que dura la voluta de un cigarrillo; Sánchez entregaba las herramientas a los 40". No hubo elementos de juicio para dar una opinión concreta.

Liviano: Rodríguez (Playa) vs. Pérez de Arce (Bannen). Estas niñitas, cómo suena, parecian encontrarse en una reunión social y no en un campo de acción; que se tocaban y no se tocaban ¡A cuidar niños! Ganó Díaz ligeramente.

Medio mediano: Williimas (Playa) vs. Cárcamo (Fundición). Evento más que regular. Ganó Williimas.

Mediano: Sánchez (Chiflón) vs. Lara (Fundición). Un verdadero paquete y de los grandes hizo Lara con sus acciones de arranque y huidas. Ganó Sánchez. Estos mocitos deben tomar más vitalmin.

9º REUNION

Ribetes atrayentes y profundamente agradables adquirió la primera fecha de la segunda rueda del gran campeonato de los barrios, que, con tanto éxito y animación, viene cumpliéndose desde hace algún tiempo, en el Gimnasio de la Cía. Carbonífera e Industrial de Lota.

Esta velada fué atrayente y dió la sensación de que las futuras reuniones serán mucho mejores, es decir, emotivas, pujantes y altamente sensacionales.

PROGRAMA

Mínimo: Pacotty (Central) vs. Sáez (San Martín). Bonito pleito, sobresaliendo Pacotty por su pujanza. Triunfó bien al 2º round, a los 50".

Mosca: Venegas (San Martín) vs. Matamala (Lustrabotas). Precioso match brindaron estos pugiles. Matamala ganó inobjetablemente.

Gallo: Renca (Playa) vs. Leiva (Bannen). Desde el vamos "renguó" el playero y fué así como Leiva, sin gran trabajo, dió lo que se llama una paliza. Ganó al 1' 25".

Gallo: Concha (Fundición) vs. Villarcuro (Chiflón). El discípulo de "cañoño" Herrera jugó limpio y ganó ampliamente al fundidor.

Pluma: Leiva (Bannen) vs. Troncoso (Playa). Un verdadero récord cumplió Troncoso al derrotar a su oponente a los 35".

Pluma: Vera (Chiflón) vs. Alarcón (Central). Bonita pelea hicieron estos muchachos. Ganó Vera.

Liviano: Reyes (Bannen) vs. Muñoz (Fundición). Muñoz, mucho corajudo, dió cuenta rápida de Reyes, al 2º round, a los 45".

Liviano: Rodríguez (Playa) vs. Ruiz (Central). La mejor pelea de la noche. Dieron la sensación de dinamiteros. Ganó Ruiz.

Liviano: Candia (Chiflón) vs. Lepe (Central). Combate deslucido. Ganó Lepe.

Mareas correspondientes al mes de Octubre de 1950, en el Puerto de Lota

	PLEA		BAJA			PLEA		BAJA	
	Hora	Altura	Hora	Altura		Hora	Altura	Hora	Altura
Dia	h. m.	mts.	h. m.	mts.	Dia	h. m.	mts.	h. m.	mts.
1	01.12 — 1.40		07.50 — 0.25		17	02.32 — 1.52		09.45 — 0.13	
	13.21 — 1.01		19.02 — 0.25			15.30 — 0.92		20.47 — 0.31	
2	01.52 — 1.34		08.46 — 0.34		18	03.41 — 1.46		11.12 — 0.16	
	14.07 — 0.88		19.31 — 0.34			17.04 — 0.92		22.12 — 0.27	
3	02.40 — 1.28		10.12 — 0.37		19	05.00 — 1.40		12.29 — 0.13	
	15.09 — 0.79		20.09 — 0.40			18.35 — 0.98		23.51 — 0.27	
4	03.46 — 1.25		11.58 — 0.37		20	06.17 — 1.40		— —	
	17.21 — 0.76		21.28 — 0.49			19.36 — 1.07		13.29 — 0.10	
5	05.08 — 1.22		13.07 — 0.31		21	07.22 — 1.40		01.07 — 0.21	
	19.06 — 0.85		23.38 — 0.49			20.20 — 1.16		14.13 — 0.07	
6	06.23 — 1.28		— —		22	08.13 — 1.40		02.07 — 0.22	
	19.49 — 0.95		13.50 — 0.22			20.57 — 1.28		14.49 — 0.04	
7	07.20 — 1.34		01.01 — 0.40		23	08.58 — 1.37		02.56 — 0.16	
	20.19 — 1.07		14.20 — 0.13			21.30 — 1.37		15.20 — 0.04	
8	08.07 — 1.40		01.56 — 0.31		24	09.37 — 1.34		03.38 — 0.10	
	20.52 — 1.19		14.51 — 0.07			22.01 — 1.43		15.47 — 0.04	
9	08.50 — 1.46		02.42 — 0.19		25	10.12 — 1.31		04.17 — 0.07	
	21.25 — 1.34		15.22 —			22.32 — 1.49		16.14 — 0.04	
10	09.32 — 1.49		03.24 — 0.07		26	10.45 — 1.25		04.56 — 0.07	
	21.58 — 1.46		15.51 —			23.04 — 1.52		16.41 — 0.07	
11	10.14 — 1.52		04.07 —		27	11.19 — 1.16		05.35 — 0.07	
	22.35 — 1.56		16.25 —			23.39 — 1.52		17.06 — 0.10	
12	10.55 — 1.46		04.51 —		28	11.52 — 1.10		06.14 — 0.10	
	23.13 — 1.65		16.58 —			00.11 — 1.49		17.32 — 0.16	
13	11.38 — 1.40		05.37 —		29	..... —		06.55 — 0.16	
	23.56 — 1.68		17.34 —			12.27 — 1.01		17.57 — 0.19	
14	..... —		06.27 —		30	00.46 — 1.46		07.40 — 0.22	
	12.23 — 1.28		18.12 —			13.07 — 0.92		18.27 — 0.28	
15	00.41 — 1.65		07.23 —		31	01.23 — 1.40		08.37 — 0.25	
	13.13 — 1.16		18.55 — 0.10			14.00 — 0.85		19.00 — 0.34	
16	01.31 — 1.62		08.27 — 0.07						
	14.14 — 1.04		19.44 — 0.19						

TRATE DE SITUARSE SIEMPRE BAJO LA PROTECCION DE UNA VIGA. LA PRECAUCION EVITA ACCIDENTES

La Asociación de Foot-ball hizo entrega de los Premios a los Clubes vencedores de la Competencia del año 1949

A este acto asistió el señor Gerente, altos Jefes de la Empresa, autoridades militares y representantes del Sindicato Minero

Con asistencia del señor Gerente, Administrador General, Jefes de la Compañía y Autoridades Militares, se llevó a efecto en el Gimnasio de la Compañía, el Miércoles 13 de Septiembre, la entrega de premios a los clubes que salieron vencedores en la Competencia del año anterior.

Abrió el acto el señor José 2º Vega G., Secretario de la Asociación, con un discurso improvisado, haciendo resaltar el bolompié lotino y al mismo tiempo agradeciendo a las autoridades presentes y en especial al señor Guillermo Videla Lira, Gerente de la Empresa, que ha demostrado ser un gran deportista.

A continuación hizo uso de la palabra el señor Armando Hodge, Jefe del Departamento de Bienestar, como Presidente del Consejo Local de Deportes, donde puso de manifiesto la comprensión y apoyo que siempre ha encontrado de parte de los Jefes de la Cía., para ayudar al deporte local, que bien se lo merece dado los fines que persigue, como es el esparcimiento sano y sin vicios.

El señor Gerente hizo uso de la palabra para reiterar que de parte de la Empresa pueden contar con toda clase de facilidades para el desarrollo del deporte y prometió que el arreglo del Estadio se haría a la mayor brevedad, palabras que fueron recibidas con grandes aplausos de los deportistas asistentes.

Por su parte el señor J. Isidro Wilson, Sub Administrador de la Cía. ofreció también su apoyo al deporte local.

Cabe destacar el bello gesto del joven Guillermo Videla Vial (hijo del Gerente de la Empresa), por su desprendimiento al regalar a la Directiva de la Asociación Infantil, un hermoso trofeo y en breves palabras los instó para seguir bregando por esta bella causa, porque ellos son los hombres del mañana y los llamados a representar a Lota en el futuro.

En seguida se procedió al reparto de los valiosos premios donados por la Compañía, Sindicato Industrial Minero e I. Municipalidad.

A continuación se sirvió un cocktail ofrecido por el Departamento de Bienestar, donde Deportistas, Jefes y visitas departieron algunos momentos de sana alegría.



Equipos "Infantil Unido" y "Unión Plazuela" serie juvenil, posan para "La Opinión". Después de un reñido encuentro que protagonizaron en la cancha parque Luis, Ganó el primero por la cuenta de cuatro tantos contra cero, obteniendo así su primera victoria por la competencia oficial

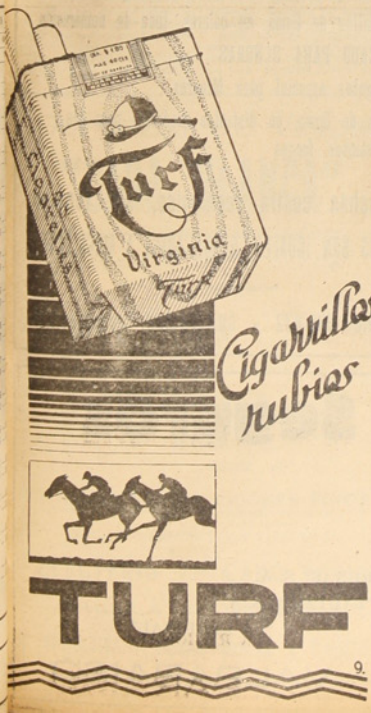

9.

Silueta Deportiva

Pedro Fernández Aguilar



Siempre entre los dirigentes deportivos, en las diferentes ramas, existen figuras más destacadas que otras.

En el fútbol infantil también los hay. Uno de ellos es el señor Pedro Fernández. Impulsado por el ánimo generoso de servir al deporte se propuso seguir la línea más prometedora del fútbol como es la del deporte infantil, para lo cual ingresó a un club, y el que más le gustó por su disciplina y trabajo en pro del deporte y sus manifestaciones culturales, fué el Deportivo Infantil Unido, que por la realización de sus obras ha dado altos valores futbolísticos y destacados dirigentes.

El señor Fernández tiene grandes aptitudes para ser un buen dirigente, pues el trabajo que ha ejecutado hasta la fecha y sus palabras que día a día se valorizan más su sano criterio, lo colocan en el primer plano de la actualidad deportiva lotina, donde es admirado por los dirigentes máximos de los clubes locales por su acertada actuación.

La labor desarrollada por este destacado dirigente ha tenido en estos últimos tiempos un notable progreso.

Durante su carrera deportiva, como dirigente, el señor Pedro Fernández ha sido Tesorero de la Asociación Infantil de Fútbol y hoy día ocupa el delicado cargo de Secretario General. En el Infantil Unido, se ha desempeñado como Tesorero y Presidente. Este último lo mantiene actualmente, habiendo sido reelegido por dos años consecutivos.

De lo dicho es fácil deducir que la labor visionaria de este joven no es sino su preocupación constante hacia el niño que le gusta jugar fútbol y para que esté físicamente apto y pueda más adelante ser un hombre útil al deporte nacional.

Por eso todo lo que se haga por los niños es una labor digna de aplauso que queda como recuerdo perdurable en el corazón de todos los que comprenden qué el hombre debe ser ayudado en su niñez.

Al señor Fernández pronto lo recordarán por lo que ha hecho y por lo que hará.

JUAN SCOPELLI.



Equipo Empleado del "CHIFLON CARLOS" que derrotó al conjunto de los ex empleados de CURANILAHUE por la cuenta de dos tantos por cero en un match realizado en la cancha "PARQUE LUIS" el Domingo 28 de Agosto

El "Carlos Cousiño" fué a jugar a Chillán para el "18" en un cuadrangular de fútbol

El Carlos venció a Caupolicán de Chiguayante y fué derrotado por el Club Normal de esa ciudad

Una bonita jira deportiva hicieron los componentes del primer equipo del Club Carlos Cousiño, a la ciudad de Chillán, donde intervinieron en un Cuadrangular de fútbol, que resultó bastante bueno. Actuaron los equipos: Chillán, Normal, Caupolican de Chiguayante y Carlos Cousiño.

A pesar de la intensa lluvia que se hizo presente en los días patrios, se jugó siempre en esa ciudad, correspondiéndole en primer término jugar al Carlos con Caupolican a quien derrotó por la elevada cuenta de 4 x 0, cuenta que refleja ampliamente el dominio que ejerció el cuadro lotino.

Después de eso hubo de enfrentar al club Normal, siendo derrotado 2 x 1.

Así entonces el equipo de Carlos Cousiño salió vice campeón de ese Cuadrangular, donde los "aquerridos" del Carlos dejaron muy bien puesta la delegación lotina.

Los dirigentes del Carlos, de regreso estuvieron en nuestra redacción, para manifestarnos que habían sido muy bien atendidos allá, pero que querían hacer una salvedad, ya que la prensa chillaneja, tituló que había sido derrotada la Selección de Lota, cuando en realidad fué solamente el Carlos Cousiño, rectificación que hacemos para salvar el prestigio del fútbol lotino.

Exitosa fué gira a Chillán del Dep. "Aldemayca"

Ganaron un partido y perdieron otro - Buena impresión dejaron

El 17 del mes pasado, un grupo de empleados de la Compañía Carbonífera e Industrial de Lota, pertenecientes al Almacén Central y que componen el Deportivo "ALDEMAYCA", se dirigieron a Mhillán, para enfrentar en ping-pong al seleccionado de esa ciudad, perdiendo por la escasa cuenta de 3 x 2. El equipo lotino que jugó en esta ocasión fué el siguiente: Luis Godoy, Oscar España, Alejandro Parra, Domingo Godoy, Luis Martínez y Manuel Quiero.

Al día siguiente el mismo equipo de "ALDEMAYCA" le tocó enfrentar al "Nublense", venciendo los lotinos por la cuenta de 3 x 2.

Según el comentario de la "Discusión" de Chillán, los pinponistas del "Aldemayca" dejaron grata impresión en la ciudad chillaneja, donde compitieron con lo mejor que existe en esa localidad, especialmente Oscar España y Luis Godoy, quienes en magnífica forma se impusieron a Cabrera y Casanueva, campeon y vice respectivamente individual de Chillán.



Línea delantera del club "INFANTIL UNIDO", serie juvenil que ha cumplido muy buena actuación en su primer compromiso frente al Unión Plazuela. Lo componen: Arriagada, Figueroa, Vallejos, Maldonado y Ramírez

FERRETERIA MORENO Y CIA. S. A.

Importadores de Ferretería y Artículos Navales

SE ATIENDEN PEDIDOS CONTRA REEMBOLSO POR FF. CC.

Cochrane 365 - Casilla 1788 - Teléfonos: 3788-3767 - Direc. Teleg: "REVILLA" — **VALPARAISO**

Sastrería "DERBY"

LOTA

En su nuevo local, COMERCIO 748 y su sucursal COMERCIO 857, ofrece el más extenso surtido en casimires NACIONALES e IMPORTADOS

CONFECCIONES PERFECTAS

Camisas y artículos para caballeros

VICTOR ARRIAGADA

Comercio 748 y 857 - LOTA - Casilla 55

Calzado "Bata"

LOTA Comercio 668-672

Depósitos directos de la Fábrica

CONCEPCION Caupolicán 588

Ofrece sus modelos de Primavera en:

Chalas Multicolores, en todas las numeraciones
Zapatos para Caballeros; Suela, Goma y Duralite
Zapatillas de Goma, en colores, toda la numeración
CALZADO PARA SEÑORAS
Arpagatas especial para Mineros
Botas de Goma, en distintos modelos, para las distintas faenas

Se despachan contra reembolso, sin recargo

SUS PRECIOS SON IGUALES, DESDE ARICA A MAGALLANES

LOTA, Comercio 668-672 - CONCEPCION, Caupolicán 588

Compañías de Seguros

"LA CHILENA CONSOLIDADA"
"LA UNIVERSAL"
"LA COMERCIAL"
"LA VICTORIA"
"PUNTA ARENAS" S. A.
"LAUTARO" S. A.
"LA REGIONAL"

SANTIAGO -:- VALPARAISO

Reglamento de la Federación Internacional de Foot-Ball Asociación (F. I. F. A.)

(CONTINUACION)

Artículo 64.—El Directorio se reunirá ordinariamente a lo menos una vez cada quince días, en los días y horas que acuerde al constituirse. También puede sesionar extraordinariamente cuando lo estime necesario el Presidente o cuando lo soliciten seis Directores, a lo menos, siendo este el quórum para sesionar.

Artículo 65.—Las resoluciones del Directorio, de los Comités y de los Consejos se tomarán por la mayoría absoluta de los asistentes, salvo los casos de excepción contemplados expresamente en los Estatutos y Reglamentos.

Se entiende por mayoría absoluta la mitad más uno, cuando el número de asistente es par, y la mitad más un medio, cuando el número de asistente es impar.

En las votaciones secretas los votos en blanco se agregarán a la simple mayoría.

En las votaciones nominales las abstenciones no se tomarán en cuenta para la simple mayoría, pero se considerarán como asistentes para los efectos de la mayoría absoluta.

Artículo 66.—En las reuniones de los Consejos no tendrán derecho a voto los miembros del Directorio.

Artículo 67.—Las votaciones para las elecciones de Presidente y de los miembros de los Comités se harán por cédulas secretas, individualmente para cada cargo a elegir. Toda otra votación se efectuará al arbitrio del Presidente de la reunión, ya sea por asentimiento tácito, por manos levantadas o nominalmente cuando lo soliciten a lo menos tres Delegados.

Para las elecciones de Presidente y Directores, si no hay mayoría absoluta en la tercera votación, la votación siguiente se concretará a las dos más altas mayorías y los votos que no se cumplieren con esta disposición no serán considerados y se resolverá la votación por simple mayoría.

Artículo 68.—Se considerará rechazado un asunto después que en dos votaciones se haya producido empate.

Artículo 69.—Los acuerdos sólo se podrán reconsiderar con el voto afirmativo de los dos tercios (2/3) de igual o mayor número de los miembros que asistieron a la sesión del cuerpo directivo que los adoptó.

Artículo 70.—En todas las sesiones, cuando el Presidente lo estime conveniente, ningún Director ni Delegados podrá usar de la palabra por más de cinco minutos y por más de dos veces sobre un mismo asunto.

Artículo 71.—El Director que no asista a tres sesiones consecutivas o a cinco alternadas del Directorio, de los Comités o de los Consejos, sin excusarse previamente por escrito y sin causa justificada, quedará de hecho fuera del Directorio.

Las vacantes serán proveídas por el Consejo que corresponda, en el término de diez días.

Artículo 72.—Los Delegados, de planta o suplente que, al mismo tiempo falten a dos sesiones consecutivas del Consejo sin excusarse previamente por escrito y sin causa justificada, cesarán automáticamente en sus funciones y no podrán ser designados nuevamente como delegados sino después de un año.

Las excusas, para ser aceptadas, deberán contar con el voto afirmativo de los dos tercios (2/3) de los Delegados presentes en la sesión respectiva de Consejo.

Entiéndase como asistencia el estar presente en la sala de sesiones, por lo menos, hasta después de media hora aprobada el acta. Si se hubiere retirado posteriormente sin avisar al Presidente y en los momentos de una votación no estuviese presente, se le considerará como inasistente a esta sesión.

En el caso de faltar, por renuncia directa a su Asociación, no comunicada al mismo tiempo a la Federación, se considerará como inasistente. La inasistencia se comprobará con la firma del libro o hojas de firma correspondiente.

Las sesiones que fracasaren por falta de número serán consideradas como si se hubiesen efectuado, para los efectos de lo dispuesto en el párrafo primero de este Artículo.

DE LOS JUGADORES

Artículo 73.—Los jugadores serán amateurs y contratados.

Jugadores amateur es aquel que practica el fútbol por afición al deporte, sin recibir remuneración alguna por jugar. Jugador contratado es aquel que recibe remuneraciones de alguna institución por jugar fútbol.

Todo jugador contratado, para ser admitido en esta calidad, deberá demostrar que posee medios rentistas de subsistencia o mediante alguna forma de trabajo, y no se aceptará su contratación si no cumple con este requisito.

Artículo 74.—Para ser inscrito como jugador se requiere por lo menos tener 18 años cumplidos.

Artículo 75.—Cuando un jugador se inscriba por primera vez como adulto podrá hacerlo libremente por el club que desee, salvo cuando se trate de jugadores provenientes de alguna Sección Infantil, los cuales quedan obligados a inscribirse como amateurs o contratados por el club que registraba su inscripción infantil, a menos que acredite su residencia y en los casos que contemple la reglamentación infantil.

Una vez inscrito no podrá pasar a otro club sino en los término que señale el Reglamento.

Artículo 76.—Los jugadores procedentes del extranjero, al inscribirse, deberán cumplir con todos los requisitos que se exigen a los nacionales, sin perjuicio de lo que se determine especialmente para ellos.

Artículo 77.—La inscripción de los jugadores se hará por medio de un formulario de inscripción, en triplicado, que entregarán las Asociaciones y los Clubs de la División de Honor, los cuales llevarán el Vº Bº del Presidente de la Asociación y el timbre correspondiente, además del timbre y la firma del Presidente y Secretario del club.

Si se trata de inscripciones de jugadores de Club de la División de Honor los formularios requerirán el timbre del club y las firmas del Presidente y Secretario del club, a fin de certificar la autenticidad de la firma del jugador.

Los dos formularios deberán ser remitidos a la Federación antes de los veintiún días de aceptada la inscripción. La Federación devolverá dos de ellos, uno destinado a la Asociación y el otro al club.

Artículo 78.—La inscripción de los jugadores los habilita para actuar en partidos oficiales desde el momento en que es aprobada por la Asociación y se hace bajo la exclusiva responsabilidad del club que lo inscribe, suponiéndose que tal inscripción cumple con todo los requisitos reglamentarios. La falta de cualquier de éstos deja al jugador como no inscrito.

Artículo 79.—Los pequeños errores contenidos en la inscripción de un jugador no lo vician ni producen la nulidad del partido en que actúe.

La calificación de estos errores corresponderá a los Directorios encargados de emitir su fallo.

Artículo 80.—Cancelada la inscripción de un jugador, al volver éste a inscribirse necesita nuevo formulario, en triplicado. Al comienzo de la nueva temporada, y antes de su iniciación los clubs enviarán a su Asociación y éstas a la Federación, una nómina en triplicado de todos los jugadores cuya inscripción deseen mantener, remitiendo adjunto el valor de la inscripción.

Las Asociaciones y la Federación cancelarán las inscripciones que no figuren en estas listas.

Los jugadores de la División de Honor estarán sujetos a igual régimen.

Artículo 81.—Los jugadores que presten Servicio Militar Obligatorio quedarán obligados, mientras dure éste, a jugar por el club de su reemplazo, en caso que esté inscrito por alguna Asociación afiliada o por un Club de la División de Honor. Al término de su servicio militar deberá regresar a su club de origen, pudiendo actuar en éste inmediatamente, aun cuando haya jugado en la misma temporada por el club de su reemplazo. En ambos casos necesitará la autorización de la Federación.

Si al término del Servicio Militar quedara contratado en el reemplazo, deberá recabar el pase respectivo al club de origen, para seguir actuando por el club de su reclutamiento.

El personal de planta de las Fuerzas Armadas y Carabineros que, por disposición ministerial hace cursos de perfeccionamiento en instituciones militares, navales o de

DEPOSITO DE VINOS
"CASA BLANCA"
GALVARINO 170 - LOTA
OFRECE VINOS:
POMMARD
RESERVADO TINTO
RESERVADO BLANCO
BARSAC
RHIN y
TODA CLASE DE LICORES FINOS
HAGA SUS PEDIDOS CON TIEMPO A:
ELEUTERIO 2.º CARO TAPIA
CASILLA 99 - FONO 26
¡NO OLVIDE..! Reparto Especial a Domicilio



Directorio de la Asociación Infantil de Foot-Ball. Lo componen los señores: Guillermo Riquelme, Presidente; Florindo Parra, Vice-Presidente; Pedro Fernandez, Secretario; Desiderio Olate, Tesorero y José Vergara Director

Nuevo Directorio tiene Asociación de Basketball de Lota

En reunión de Consejo celebrada últimamente fué nombrado el nuevo directorio de la Asociación de Básquetbol de Lota, el que quedó formado de la siguiente manera:

Presidente, señor Manuel Arévalo Herrera.

Vicepresidente, señor Luis Marquez M.

Secretario, señor Jaime González Vergara.

Tesorero, señor Narciso 2º Rodríguez Jara.

Director señor Osvaldo Demetrio Ramírez.

GALERIA DE DIRIGENTES

En los trajines del deporte fluye a la simple vista personas que laboran silenciosamente; que entregan sus mejores energías a la noble causa del deporte; y, para decirlo más claramente, son los peones y artífices que mueven con su entusiasmo a jugadores e hinchada, observando sus triunfos y derrotas, con ejemplar serenidad y cultura.

Estas personas anónimas, en muchos casos, son los dirigentes del deporte local.

Nuestro lema es entonces: "descubrir a estas "estrellas" y ubicarlas preferentemente".

Hoy enfocamos a dos estampas del fútbol: GUILLERMO MORA, Presidente del Manuel Rodríguez, y RODOLFO ESCOBAR, del Yale Sporting Club.

GUILLERMO MORA

De carácter bondadoso y afable, don Willy, como cariñosamente lo llaman sus amigos, ha ido desde pequeño destacándose en las cosas del deporte, llegando a cargos de grandes responsabilidades.

Empezó como todos: "con la de trapo". Como notara que no lo hacia mal y que "el profesor permitia sus mentirillas", dividia su tiempo en el barrio con sus amigos de juego y en la casa a donde concurria a comer. Asi en forma sencilla y sin mucho bombo, don Guillermo Mora, ha llegado a conocer todos los "secretillos del deporte, tanto en la mesa de reuniones, como en la cancha.

Ha continuado en la brega dirigendo a su querido club: el Manuel Rodríguez, institución de un prestigio muy sólido y bien ganado, por donde han pasado las mejores figuras del fútbol de ottora.

Nuevamente "los guerrilleros" con los sabios conocimientos del señor Mora ha empezado a fluir muy ponderablemente y es de esperar una actuación de primer orden.

¡Nuestras felicitaciones, amigo Mora!

RODOLFO ESCOBAR

Francamente que don Rodolfo Escobar es un dirigente de lujo. Y no puede ser de otro modo. Nació a la vida del deporte en la vecina ciudad de Concepción y hablar de esta localidad es decir mucho.

Como tantos otros, don Rodolfo Escobar, desoyendo los consejos de sus progenitores, ocupaba el tiempo en compañía de sus amigos, "pegándole a la "redonda", para llegar a ser un buen futbolista, tipo Pontoni, o algo por el estilo. Pero parece que los deseos del chico de ayer no materializaron, ya que hoy lo tenemos alejados de estas "querellas"; pero muy dedicado a las funciones de dirigir los destinos de un club.

Con entusiasmo, inteligencia, dedicación, ha timoneado por tres periodos consecutivos las riendas de los "candados" y gracias a ese tremendo deseo de servir, es que la tienda azul no ha "perdido las llaves" de institución dinámica, ponderada y prestigiosa.

¡Bien, amigo Escobar! ¡Adelante!

SINCERO.

Programación del Teatro de Lota Alto

OCTUBRE DE 1950

Domingo 1.—"LOS AMANTES DE CARMEN".—Rita Hayword, Glenn Ford. La famosa ópera de Prospero Marimee, llevada a la pantalla en un majestuoso espectáculo.

Lunes 2.—"LA DAMA DEL TANGER".—Adela Jerhens, Stehen Dunne, Drama de pasiones intensas y desenfrenadas en un clima extraño y subyugante.

Martes 3.—"ENCRUCIJADAS DE ODIOS".—Robert Young, Robert Mitchum. Un individuo de sentimiento bajos que vivía conteniendo sus pasiones.

Miércoles 4.—"ARROSTRANDO LA MUERTE".—John Paine, Sonny Tufts. Una espectacular cinta que recuerda Scaface con un argumento sensacional y emotivo. Un ex soldado que ha perdido la memoria y que no recuerda que fué un celebre ganster. Y la serial "LA REINA DEL CONGO".

Jueves 5.—"EL SILENCIO ES ORO".—Mauricio Chevalier, Francois Perier, Era un maestro en el amor, pero su discípulo le aventajó, quitándole talvez su última ilusión.

Viernes 6.—"INVITACION AL AMOR".—Don Ameche, Dorothy Lamour. Una mujer de una feria se convirtió en estrella, haciéndose pasar por francesa. Una comedia ágil, liviana, con bailes y canciones.

Sábado 7.—"PISTOLAS CARGADAS".—Gene Austry, Barbara Bruton. Acción intensa y aventuras emocionantes en una realización sencillamente magistral.

Domingo 8.—"TU VOLVERAS QUERIDA".—Maureen O'Hara, Cornel Wilde. Un hombre inconsciente que abandona todo por las carreras de caballos, por su mujer se regenera.

Lunes 9.—"DIARIO DE UNA DESCONOCIDA".—Alan Ladd, Donna Reed. Un temerario y combativo reportero, que escrutando los bajos fondos para vengar a una bella desconocida tropieza con la historia más extraña y sensacional de la vida.

Martes 10.—"MUJER TENTADORA".—Adele Jergens, Mark Platt. En un clima de bajas pasiones se desarrollan la trama de esta interesante película.

Miércoles 11.—"LOS TRES MOSQUETEROS".—Cantinflas. La famosa obra de Alejandro Dumas, llevada a la pantalla por el cine mejicano, donde el gran Cantinflas nos hace reír.

Jueves 12.—"FESTIVAL EN MEJICO".—Walter Pidgeon, José Iturbi, Xaxier Cugat. Un amor tardío y otro prematuro en el ardiente trópico que dan lugar a una comedia alegre, brillante y musical.

Viernes 13.—"EL CASTILLO DE ODIO".—James Mason, Robert Newton. Un antiguo castillo lleno de intrigas y misterios.

Sábado 14.—"EL FABRICANTE DE MONSTRUOS".—Película llena de pasajes tétricos, que dan pánico, véala Ud, y pasará un momento que no se le olvidará. Además, la Serial.

Domingo 15.—"NISERA DE ULTIMO MODELO".—Robert Young, Maureen O'Harra. Para escribir una novela, ¡ingresó a una casa como niñera, triunfó como escritor, pero quiso seguir con su papel.

Lunes 16.—"EL TAMBOR DE TACUARI".—Juan Carlos Barbieri. Producción basado en un hecho histórico, llevada con gran despliegue de artistas a la cabeza de los cuales figura J. C. Barbieri, el héroe de corazón.

Martes 17.—"EL ENSUEÑO DE MI VIDA".—Glenn Ford, Terry Moore. Entretenimiento, romance y emotividad en un argumento risueño y conmovedor.

Miércoles 18.—"EL DUELO" Y LA SERIAL.—Assia Noris, Fosco Giacheti. Una excelente versión de la novela "El Duelo" del gran autor ruso Pushkin, llevada a la pantalla por actores italianos encabezados por Assia Noris, la más bella de las actrices italianas. Una versión veráz de la vida de Rusia en los tiempos de los Zares. Gran éxito de la temporada.

Jueves 19.—"EL SECRETO DE DON JUAN".—Gino Bechi, Silvana Pampani. El cine italiano nos presenta una obra verdaderamente interesante. Sólo para mayores.

Viernes 20.—"LA HISTORIA DEL 900".—Hugo del Carril, Sabina Olmos. Un tema de amor con el marco sobresaliente de Santiago Arrieta, G. Battaglias, deliciosas canciones de la época.

Sábado 21.—"CONTRA LOS ASESINOS".—Abott y Costello. Gran comedia cómica.

Domingo 22.—"EL CALLEJON DE LAS ALMAS PERDIDAS". Tyrone Power, Joan Blendel. Vivía al borde del mundo, prisionero de una desesperante emoción. Lo amaban las mujeres, pero más se undia en el abismo que el destino le había deparado.

Lunes 23.—"CANTACLARO".—Antonio Badu. Película mejicana llena de canciones y un bello romance.

Martes 24.—"COSTA DEL PECADO".—Un título lleno de sugerencias, con un desarrollo que atrae y subyuga en forma insospechada.

Miércoles 25.—"TEMPESTAD EN NIEVE".—Robert Newton, Dennis Price. Seis hombres y una mujer luchan, intrigan y mueren entre la nieve enrojecida por sus pasiones

Jueves 26.—"GOZANDO DE LA VIDA".—Robert Yound. Un hombre que sin tener nada goza de la vida.

Viernes 27.—"NOCHE DE TEMPESTAD".—Robert Young, Marguer itt Chapman. Un criminal aprovecha la ocasión que le da un hombre honrado que ha dado muerte a otro en lucha leal, para cargarle otro crimen.

Sábado 28.—"VIGILANTES AL RESCATE".—John Hall. La epopeya gloriosa de los Vigilantes.

Domingo 29.—"FRENTE AL DESTINO".—Ann Blyth, George Brent, Lucha mortal entre caballos salvajes y hombres más salvajes todavía.

Lunes 30.—"CAPITAN DE CASTILLA".—Tyrone Power, Cesar Romero. Hecho histórico basado en el descubrimiento de Méjico.

Martes 31.—"UNA ATREVIDA AVENTURITA".—Susana Freyre, Roberto Escalada. Una liviana comedia argentina llena de picardía y escenas de amor, pasará un momento agradable

¿QUE SERE YO EN LA VIDA?



Refiérese que Diógenes, el gran filósofo griego, cruzaba una vez las calles de la populosa ciudad de Atenas, llevando en plena luz del día una linterna encendida. Interrogado acerca de tan extraño proceder, respondió: "Busco a un hombre".

El mundo necesita y busca verdaderos hombres, es decir, personas, que por sus cualidades morales, su honradez, su veracidad, su integridad, su firme voluntad, en una palabra, por su carácter, puedan merecer la confianza y el aprecio de todos. Por eso, cuando se quiere contestar la pregunta que nos sirve de epígrafe: "Que seré yo en la vida?", se debe recordar que, por sobre todo, se debe ser hombre.

Se podrá ser abogado, médico famoso, escritor de renombre, gran caracter, si no se es un hombre en el más amplio sentido de la palabra, si se carece de las virtudes que dan a la personalidad verdadero valer, entonces el título o la popularidad nada valen, pues ellos no hacen al hombre.

En los gimnasios infantiles, no faltan el tobogán y el sube y baja, juegos, que, sin duda, habrán sido practicados alguna vez.

¿Nunca se nos ocurrió que la vida de algunos jóvenes, se parece a esos juegos? Algunos suben en el tobogán, se dejan ir suavemente hacia abajo; no les agrada el esfuerzo por superarse, por llegar a ser algo en la vida. Otros, como en el sube y baja, muestran constancia y pasión en sus estudios o empresas. Se desaniman fácilmente y según las circunstancias unas veces están arriba, en el parxismo, el entusiasmo, otras abajo, aplastados por el desaliento. La vida del joven que aspira el éxito se ilustra admirablemente en la cuerda de nudos o en la cucaña que no faltan en los buenos gimnasios. Estos ejercicios obligan a subir siempre más alto y, para llegar arriba, se requiere esfuerzo, decisión, voluntad, trabajo, que son elementos indispensables del triunfo.

Hay que fijarse un blanco elevado.

De una obrita destinada a la juventud cristiana, copio lo siguiente: "Recordad que nunca alcanzaréis una norma elevada que la de nuestro propósito. Fijaos, pues, un blanco alto y, ascended todo el largo de la escalera del progreso paso a paso, aunque represente penoso esfuerzo, abnegación y sacrificio. Que nada os sea un obstáculo".

Los escritos sagrados os dan a entender que la primera grada de esa escalera del progreso es la fé. A esta siguen la virtud, la ciencia, la vida templada y el abnegado amor hacia los semejantes, fuente inagotable que estimula todas las más nobles empresas y los mas sublimes sacrificios.

Uno de los grandes apóstoles del Señor, empleó cierta vez una interesante figura para refirirse a los elementos con que hemos de forjar nuestro carácter. Escribía: "Cada uno vea cómo sobreedifica. Porque nadie puede poner otro fundamento que el que está puesto, el cual es Jesucristo. Y si alguien edificara sobre este fundamento, oro, plata, piedras preciosas, madera, henno, hojarasca, la obra de cada uno será manifestada: porque el día la declarará; porque por el fuego será manifestada; y la obra de cada uno cual sea, el fuego hará la prueba".

Todos saben muy bien lo que

Artículo 91.—El jugador amateur puede recibir, a expensas de la Federación, Asociación o Club, dirección técnica de un entrenador, cuidado de masajista y atención médica para su entrenamiento o para su tratamiento, en caso de lesión por accidente del juego.

Artículo 92.—Si un jugador amateur ha quebrantado las reglas del amateurismo será declarado profesional, previo sumario instruido por la Federación o Asociación respectiva. En este último caso deberá comunicarse a la Federación dentro de los diez días siguientes a la declaración de profesionalismo.

El profesionalismo del jugador se considerará desde el momento en que infrinjió la reglamentación amateur.

Artículo 92.—El jugador amateur que, actuando como tal, sea sorprendido infringiendo el amateurismo será suspendido por un año, después de cuya fecha quedará en libertad de acción para inscribirse como profesional por otro club diferente al que lo profesionalizó.

Si con anterioridad a cualquier denuncio e investigación espontáneamente el jugador declarase la infracción, quedará exento de la suspensión, pero no de la libertad de acción.

Artículo 94.—El jugador amateur que ha solicitado pase para actuar como tal y pasa a la categoría de jugador contratado, deberá pagar los derechos correspondientes a esta categoría, sin cuyo requisito no podrá seguir jugando.

Artículo 95.—El jugador amateur que solicite inscripción por más de un club será suspendido por un año.

Cumplido el castigo, el jugador indicará por escrito por cuál de estos clubs desea seguir jugando.

(CONTINUARA)

DE LOS JUGADORES AMATEURS

Artículo 88.—Los jugadores amateurs perderán su calidad de tales si reciben cualquiera remuneración por jugar fútbol.

Exceptúanse los gastos de viajes, pasajes, hotel, al trasladarse de un punto a otro en representación de la Federación, Asociación o Club. Estos gastos no podrán exceder de su justo valor.

Artículo 89.—El jugador amateur no podrá recibir compensación alguna por salario o sueldo perdido por faltar a sus ocupaciones habituales, bajo pena de ser declarado profesional, salvo cuando se trate de partidos internacionales, campeonatos nacionales o interciudades jugados fuera del lugar de su domicilio.

La cuantía de la indemnización, por día, no podrá exceder del justo monto de su salario, el cual debe ser acreditado por certificado escrito de su patrón.

Los jugadores que reciban esta compensación deben firmar un recibo detallado.

Artículo 90.—A los jugadores amateurs podrá otorgárseles subsidios, en compensación de salarios, sin que pierdan por esto su carácter de tales, en casos de accidentes en el juego y siempre que queden imposibilitados para trabajar habiendo sido que será otorgado de acuerdo con el artículo 89.

Los Brazos de la Venus de Milo

Cuando un ciudadano cualquiera pierde uno o dos miembros en una batalla, no tiene nada de particular; pero cuando quien los pierde es la mujer más hermosa del mundo, el accidente adquiere una importancia extraordinaria.

El relato de este accidente ha sido trasmitido de padre a hijo, durante más de un siglo y cuarto en el seno de la familia de Sergio De Ledo, un comerciante de San Francisco.

Todos conocen, al menos, nominalmente, a la mujer de mármol a quien me refiero en este relato: la Venus de Milo, que perdió ambos brazos en una batalla naval.

El relato se inicia en una tarde de primaveral en la isla de Melos, situada en el Mar Egeo, en momentos en que un campesino, Yorgos Bottonis, trató de desarraigar de la tierra el tronco de un arbol. Su pala penetró en el techo de una caverna en la cual, hace miles de años, unos griegos poderosos y ricos, habían escondido sus tesoros.

La caverna había sido descubierta, en el período intermedio por varios hombres que llevaron todo lo que encontraron en ella, salvo una cosa que no pudieron cargar, debido a su gran peso, la estatua de una mujer, que media unos seis pies de altura. La estatua estaba dividida en dos y le faltaba el pie izquierdo; pero salvo estos defectos, estaba en perfectas condiciones, en cuanto a conservación.

Sin embargo todo el mundo sabe que la Venus de Milo, carece de brazos. Se han dado muchas explicaciones a este hecho; pero hace algún tiempo, De Ledo, que nació en Melos, supo que su tatarabuelo había presenciado la amputación más famosa del mundo.

Dumont d'Urville, alférez de un buque francés que estaba realizando sondeos en ésa región, supo la noticia del hallazgo del campesino, y decidió investigar. Apenas vió la estatua quiso que fuera trasladada a Francia. Bottonis pidió por ello 1.200 francos, suma muy superior a la que podía pagar d'Urville. Pero éste dió en calidad de depósito todo el dinero que tenía en su poder y pidió permiso a su comandante para dirigirse a Constantinopla, y contarle allí el asunto al enviado francés.

Este, de acuerdo con las ideas de d'Urville, envió a su secretario, el conde de Marcellus, para que fuera en busca de la estatua, que debía ser reembarcada a Francia en la fragata "Estafette".

Sin embargo, en ese intervalo había llegado a Melos un comerciante griego llamado Nicolás Marussis, que venía a bordo del buque de carga "Galaxidion", cuyo patrón, Lutzos era el antepasado de De Ledo. Marussis ofreció al campesino 4.800 francos por la Venus. A pesar de haber efectuado una transacción ventajosa, Bottonis aceptó la oferta. La dos mitades de la estatua ya habían sido llevadas a la playa para ser cargadas a bordo del "Galaxidión", cuando llegó la fragata francesa.

Apenas desembarcaron los franceses, para impedir el traslado de la Venus, se inició la lucha entre las dos tripulaciones.

Los griegos contuvieron a los franceses hasta que hubieron terminado con su tarea y luego saltaron dentro del bote, y se alejaron de la costa remando con todas sus fuerzas.

Pero los franceses no estaban dispuestos a abandonar la lucha. Remando velozmente en su propio bote, lograron alcanzar el bote griego y entonces se inició una lucha más fiera que la anterior. El capitán francés extrañó el que presentaban dos hombres de distintas nacionalidades, luchando por una mujer cuyos encantos habían permanecido ocultos por más de 2.000 años.

Durante la lucha la parte inferior de la estatua yacía en el fondo del bote; pero la parte superior, en la que se veía una de las manos, quedó sobre las telas que lleva alrededor de la cintura, y la otra extendida y sosteniendo una manzana, estaba apoyada contra uno de los asientos del bote.

Y entonces se produjo el golpe que le costó al mundo una parte de uno de sus tesoros más preciados. Un marinero descargó erróneamente un largo remo sobre el torso desnudo y rompió los dos brazos de la estatua.

Pero, rota o no, los franceses seguían considerándola como un objeto precioso. Lograron abordar el bote griego, se apoderaron de la estatua y levaron anclas hacia Francia.

El antepasado de De Ledo, supuso que los brazos se hundieron en la bahía; cuando fueron destrozados por el remo; pero no es seguro que esta hipótesis sea cierta.

Sea como fuere, el hecho es que hace muchos años se exhibían los brazos de la que se suponía fueron brazos de la Venus de Milo, conservadas en un estuche de vidrio y colocadas al lado de la estatua en el Museo del Louvre en París. Y, en efecto, en la mano izquierda se ve una manzana, símbolo legendario de la victoria de Venus sobre Juno y Minerva.

Increible, pero cierto

—Una planta de repollo alcanzó la altura de 2.85 metros.

—El cangrejo herradura mastica su alimento con las patas.

—Janos Roven y su esposa Sara vivieron juntos como marido y mujer 147 años. Janos murió de 172 años y Sara de 164, fallecieron casi el mismo día; un hijo de 116 años estuvo presente.

—Un oso fué asiduo visitante de un bar en Detroit durante varios años.

—La prisión de Norfolk, Estados Unidos, no tiene calabozos y las ventanas carecen de barrotes.

—A. M. Zchulk, de Chicago, le corrían las lágrimas cuando oía pronunciar su nombre.

—Mr. Smith nació el 11 de Octubre de 1811 y murió el 11 de Octubre de 1911.

—Un anciano de 112 años de edad recorría diariamente una distancia de 116 kilómetros.

EL SALITRE

Estado Natural.—El nitrato sódico llamado también nitro cúbico, nitro de sodio, nitro o salitre de Chile, se encuentra en cantidades muy grandes en la llamada costa seca, porque no llueve nunca en ella, situada en el Occidente de la América Meridional, pero sobre todo abunda en los 19° y 24° de longitud Sur, en las calicheras, que son los criaderos o yacimiento del mineral llamado caliche o tierra salitrosa de Tarapacá y Atacama, que con un espesor de 0.25 a 1.50 mts. ocupan una extensión de 13.000 kilómetros cuadrados.

El caliche contiene a lo sumo 70 por ciento de nitrato de sodio, mezclado con cloruro, sulfato, yodo, percloratos de sodio, cloruro de potasio, sulfato y nitrato de calcio, además materias térreas y substancias orgánicas.

TEORIAS SOBRE LA FORMACION DE ESTOS YACIMIENTOS

No se conocen con seguridad las causas que contribuyen a la formación de los yacimientos americanos de nitratos, y solamente pueden acentuarse hipótesis, más o menos fundadas. Una opinión muy extendida es que el nitrógeno de las (plantas) y animales de mitro, procede de plantas marinas arrojadas en cantidades enormes, por las tormentas, en aquellas regiones de la América del Sur, que forman una especie de recodo; la presencia de yodo en el nitro caliche parece conformar esta suposición. De todos modos la falta de compuestos de Bromo y de restos animales marinos, constituye una objeción muy grave a la hipótesis citadas.

Según Scholeesing y Munts, la formación de los yacmiientos de nitro, seria el resultado de una verdadera fermentación de substancias orgánicas, en presencia de álcolis, húmedos y condiciones adecuadas de temperatura, provocada por la acción de los micro-organismos que viven en el suelo. Parece probable primeramente la formación del nitrato de calcio.

EXTRACCION Y ELABORACION

La extracción del nitrato de sodio se basa en la gran solubilidad de éste en el agua caliente. Se efectúa, abriendo en el suelo agujeros de medio-metro de diámetro en la superficie, éstos se van ensanchando hasta que llegan a la capa de caliche, se ensanchan hasta que quepan unos 200 kilogramos de polvora lenta, cuya explosión levanta la masa de caliche sin producir grandes proyecciones. Luego se separa el nitrato de las partes térreas y se somete a la purificación.

Para ello se tritura el mineral en las llamadas "máquinas chanchos" y se somete a la lixihación dentro de grandes cubas rectangulares calentadas con vapor (cachuchos). La lejia caliente y saturada de nitrato de sodio pasa entonces a recipientes de clarificación, en los que se sedimenta el lodo y el liquido todavía caliente. Una vez clarificado y separado por decantación, pasa a cristalizadores de fierro, donde se obtienen los cristales de nitrato de sodio, mientras que el cloruro común, que siempre acompaña al caliche, queda en disolución por ser igualmente soluble en frío o en caliente. Se dejan salir las aguas madres, que después de extraer de ellas el yodo, se utilizan para nueva lixiviaciones de caliche.

El nitrato de sodio cristalizado se separa de los cristalizadores, por medio de palas y se dispone por algunos días sobre soleras inclinadas y recubiertas de palastro donde acaba de escurrirse. De las soleras pasa a las canchas o almacenes, donde se seca durante unos días más y transcurridos éstos se envasa en sacos.

La riqueza de nitrato de sodio contenido en los cristales es de 95 por ciento con 2 por ciento de agua, otro tanto de cloruro de sodio, y el resto formado por perclorato de potasio, yodado de sodio, nitrato de potasio, cloruro y sulfatos de magnesio y calcio y materias insolubles.

Cuando el nitrato de sodio contiene más de 0.8 por ciento de clorato potásico, que es el límite tolerado, debe purificarse, lo cual se consigna disolviendo en las aguas madres, procedentes de una operación anterior y enfriando la disolución a 20°.

El nitrato de sodio que cristaliza a esta temperatura, no contiene perclorato de potasio, y las legías madres que se obtienen, se enfrían a 0°, con lo cual se separa fácilmente lavando los cristales con agua fría que disuelve al nitrato, pero no al perclorato de potasio.

SALITRE SINTETICO

Hay dos métodos para preparar el salitre sintetico: El primero está basado en la fijación del azoe atmosférico por medio de los carburos alcalinos en un horno electrónico según el procedimiento de Franlz y Caro.

El segundo método se funda en la fijación directa del ázoe del aire por medio de la electricidad en un horno y por procedimiento de los señores Rieubenlaud y Eide.

Como podemos juzgar el gasto enorme de energía considerable que requiere el funcionamientos de los hornos eléctricos está subordinado aprovechar enormemente las fuerzas hidráulicas, lo cual sólo puede hacerse en países de grandes caídas de aguas, pues no se puede recurrir al empleo demasiado costoso del carbón para producir energía necesaria a la oxidación del ázoe atmosférico.

El salitre de Chile es muy superior al sintetico o artifical.

Anécdota

Acostumbraba León XIII, de gloriosa memoria, dirigir tres preguntas a los nuevos incorporados a la guardia Suiza, y siempre por el mismo orden. ¿Cuántos años tienes? ¿Qué tiempo puedes aynar? ¿Tienes aún padre y madre?

Tratando un dia de incorporar en dicho cuerpo militar a un soldado que ignoraba el italiano, los superiores le enseñaron las respuestas que había de dar al Papa, según el orden por que acostumbraba hacerlas. León XIII sin saber porqué, alteró por primera vez el orden de las preguntas del ritual.

—¿Cuánto tiempo puedes aynar? — Interrogó el Papa.

—Veinticuatro años —respondió el soldado.

—¿Cuántos años tienes?

—Dos meses.

El Papa sorprendido con la respuesta del examinado, le dijo: O yo o tú no estamos bien de la cabeza.

El soldado pensando que le preguntaba si tenia padre y madre, contestó: Ambos, Santisimo Padre.

PERFETTI, HERNANDEZ y Cía. Ltda.

CONCESIONARIOS

Economato Lota Alto

"COMO SIEMPRE A SUS ORDENES"

Ofrecemos a nuestra distinguida clientela, aparte de la gran variedad de artículos, los siguientes para el presente mes de Octubre

Lino para cubrecamas, colores de gran moda, al precio de $ 190.— y $ 200.— el metro

Lino para cortinajes, dibujos con motivos infantiles para dormitorios de niñitas. Recibimos un nuevo surtido al mismo precio antiguo

Pantalones de mezclilla, especialidad para fogoneros, palanqueros y otros, artículo reforzado en sus costuras, al precio réclame de $ 148.— el par
Vea nuestras vitrinas

Pantalones en mezclilla de ocho onzas para mecánicos, al sólo precio de $ 178.— el par

Camisas para trabajadores, en género Caupolicán, confección "Economato" como siempre al precio de $ 100.— cada una

Mamelucos de mezclilla para niños de 6 a 10 años, con tirantes y bolsillos, pequeño mecánico, como siempre al precio de $ 60.— hasta $ 90.—

Camisas, en tocuyo listado, especial para trabajadores. Precio único $ 70.—

Lanas para trajes, colores temporada Primavera, recibimos un nuevo surtido. Metro $ 220.—

Tul de seda para cortinas, de 1.20 mt. de ancho. al precio de $ 190.—

Tul de hilo con seda, de 2 metros de ancho. Precio $ 175.—; $ 190.— y $ 200.— el metro

Algodones escoceses, hermosos colores y dibujos novedosos, el metro $ 43.80

Fibrelas, rebajadas de precio.
Metro $ 75.—

Casimir plomo, para uniformes Escuela Thompson Matthews
Recibimos una nueva partida

En abarrotes ofrecemos:
CECINAS SURTIDAS:
Milanesa, Chorizos, Mortadela, Salchichón.
Todos productos frescos de las más importantes fábricas del país

Enlozados en general.
Surtidos de copas y vasos

Gallinas en jalea, producto Andrade, recibimos recientemente

Margarina, reemplazante de la mantequilla, y harina para tortas.
Mantenemos existencia fresca

A nuestras cuentas corrientes reparto a domicilio - Atención especial

LITOGRAFIA CONCEPCION, S. A.

La Opinión de Lota

Año XXVII - N.° 459
Lota Alto

Noviembre de 1950
Precio: $ 2.—

PERIODICO MENSUAL PARA LA REGION CARBONIFERA — LOTA Y CORONEL



Fiel continuador de las empresas de su ilustre padre, don Carlos Cousiño G., cuyo mausoleo se encuentra en el Parque de Lota

Plegaria por los muertos

(Balmes)

Es el día de los muertos.
¿Lloraremos a aquellos que desaparecieron convertidos en ese mismo polvo del camino que levanta la marcha?

¿Sea más bien esta vez nuestra plegaria por los muertos que están entre nosotros!

Los de oídos que no oyen, los de ojos que no ven, los de corazón sin amor, los de alma sin la pasión de la justicia.

Los que se apesadumbran ante los nichos de los cementerios y no recuerdan los nichos de las cárceles; los que tiemblan al agitarse los cipreses, y pasan junto a los muros de los hospitales sin sentir el dolor que los conmueve.

Los que condenan sin misericordia.

Los que se hartan sin pudor ante el hambriento.

Los que cobran una ofensa, y un error, y un centavo.

Los que sonríen ante la mujer que se hizo madre y no tiene hombre, ni ley, ni piedad que la ampare.

Los que vuelven la espalda al que está sucio por dentro y no se sabe limpiar.

Los mordidos de envidia, porque ignoran que todos somos unos y que el triunfo de uno es el de todos.

Los que pisan las alfombras sin pensar en las manos que febriles las tejieron y el cespe:, sin saber que cada paso destruye muchas vidas, y al pueblo sin apiadarse de su martirio.

Los que saborean la fruta sin simpatía por el árbol; los que devoran el pan sin amor por el labrador ni compasión para el buey.

Los que visten la seda que fabrica un gusano y tienen asco de los débiles seres que se arrastran por la tierra.

Los que aman las mariposas para verlas morir, y los pájaros para encarcelarlos, y las flores para arrancarlas de la planta.

Los otros pobrecitos, que uno es juez y no sufre porque el inocente esté en presidio por su negligencia; otro, médico, y duerme después de negar alivio al doliente; otro, funcionario, y realiza tranquilo la iniquidad; otro, negociante, y guarda risueño el fruto del despojo; otro, un miserable, y llena de su bolsa de odio a falta de oro.

Los otros, muertos también, que mató el frío social; los sin pan, los sin hogar, los sin cariño y sin rumbo; y aquellos que ya no existen; siendo chiquitos; para el amor y la cultura; y los infelices indios todos muertos a mano de la codicia y la crueldad; y a aquellas sacrificadas a la lujuria, cuya carga no les permite ver el cielo y mueren acurrucadas en las cavernas del vicio.

¡Amémoslos a todos! Ya que el amor les dió la vida, pueda el amor de muchos realizar el milagro de la resurrección.

Encendamos bien la luz. Y entre el reir y el llorar aparezcan los odios y crueldades y huyan como serpientes de la hojarasca removida.

¡Elevemos al cielo la plegaria por todos estos muertos!

PRIMERO DE NOVIEMBRE

La memoria de los muertos es venerada y respetada. Si bien es cierto que el recuerdo de aquellos seres queridos que nos precedieron en el camino de la vida, jamás debe borrarse del corazón, también lo que su sepultura debiera ser objeto de peregrinaciones continuas no tanto para adornar con flores la tumba o el osario donde descansan los restos, sino como marcha de materializar aquellos sentimientos.

El avanzar del tiempo nos ha traído de nuevo la fecha del primero de noviembre. Este día está destinado para ir en peregrinación a la tumba de los nuestros y de cosetar en ella junto con el caudal de nuestras lágrimas un manojo de flores que significa la efectividad de nuestros sentimientos de dolor.

En todos los pueblos en esta fecha se hermanan y se confunden los recuerdos, acaso porque en el color todos somos hermanos de un modo más efectivo. No hay nadie que no tenga enterrado en el recuerdo la memoria de un ser venerado, ya sea de un padre, de una madre, de un hermano, pariente o amigos dilectos, que yazcan en la fría sábana del sepulcro, esperando el día de la resurrección. El primero de noviembre es para ellos para eternizar en el breve intervalo de la vida su memoria.

Algún día también nosotros iremos allá, también nosotros rígidos y yertos entrelazadas las manos delante del pecho, cerrados los ojos, esperando tranquilos la trompeta de Arcángel, necesitaremos que aquello que hemos forjado, que aquello que dejamos llenos de vida, disfrutando de un mundo mejor, necesitaremos su llanto y su dolor, necesitaremos que nuestra memoria no se pierda en el oleaje de la vida.

¡Qué importa morir, como qué importa sufrir, si hemos empleado el tiempo de peregrinaje, para algo muy superior a una vana ostentación!

Polvos para Hornear "REBECA" (M. R.)

La Super-Levadura en Polvo, en Tarritos de 110 grs

Concentrada y de alto rendimiento que permite a las dueñas de casa emplear menor cantidad que la requerida por otros productos similares.

SOLICITELA A SU PROVEEDOR

Escribe: Rubén Enrique Concha Arenas

Los grandes maestros del espiritu

Al finalizar octubre, se ha celebrado con diferentes actos, la Semana del Niño, que llena de gratas enseñanzas espirituales y morales, ha fortalecido el alma del niño, en los aspectos del amor filial, el compañerismo, la amistad, la recreación de los deportes y la cultura física para contribuir a la salud, y el amor a la Patria y a la fe de las creencias religiosas.

Sin embargo, ante todos estos planteamientos espirituales, no debe faltar el conocimiento de algunos grandes maestros contemporáneos de la humanidad, que han forjado los moldes de las emociones del diario a niño que protagoniza la vida y alma de su escuela, con sus compañeros y sus profesores. El nombre del autor, apenas musitado: Edmundo de Amicis.

De profesor de varias escuelas y colegios, recorrió en sus incansables viajes, casi todos los pueblos de Italia y muchos de Europa, y así pudo impresionar fuertemente en el alma del maestro, ante aquel grande e ignorado mundo de la infancia. Descifró sus inquietudes y se dió a la noble tarea de escribir un libro para los niños de su Patria, que llevó por título "Corazón", y en pocos años la obra que recién conocia Italia, fué muy pronto traducida a casi todos los idiomas del mundo, y así recorrió los países aquellas historietas de una Escuela de Turín, que escribiera aquel gran maestro que agobiado por la desdicha y el peso de los años, desapareció en 1909, cuando todos sus compatriotas le llamaban "Nostro Maestro".

En América, la actitud asumida por algunos maestros, frente a las inquietudes del espíritu, ha sido la real y efectiva lucha de casi todos ellos con el ambiente dor de la provincia de San Juan Ministro de Educación, fué designado durante el gobierno de su amigo el General Bartolomé Mitre, Embajador en los Estados Unidos de Norteamérica.

Cuando toda América, aprendía a leer en su silabario y cuando había entregado sus inquietudes espirituales en obras como, "Recuerdos de Provincia", y "Facundo, Civilización y Barbarie". De regreso a su patria, fué elegido Presidente de la República, y después de entregar sus últimos años en las esforzadas tareas de levantar la cultura y la educación pública de Argentina, se retiró al Paraguay, donde falleció el 11 de septiembre de 1888. Dia Americano del Maestro, en homenaje a su ilustre memoria. Así las enseñanzas de Sarmiento, han quedado iluminando desde los Andes hasta los cálidos trópicos y las áridas sierras.

Y cuando todavía estaba en el escenario de América, este grande y sincero maestro argentino. En Cuba, las huestes insurgentes de la liberación, obedecían a la fe libertaria inquebrantable de un maestro joven llamado José Martí.

José Martí, había iniciado su apostolado de la libertad, a los 16 años de edad, cuando siendo estudiante de un Liceo de la Habana, fué hecho prisionero y enviado al destierro. En España, por aquel tiempo liberal y republicana encontró asilo y logró estudiar en la Universidad de Saragoza. Al regresar a Cuba, nuevamente se colocó frente a los insurgentes, pero nuevamente debió salir camino del destierro a México, a Estados Unidos, a Guatemala, a través de estos países continuó las tareas de profesor comenzadas en su patria, profesor de liceos y escuelas normales, enciende el fuego de amor a la cultura y a la libertad en las almas de sus discípulos. Periodista, escritor de renombre por sus biografías de Whashington y Bolivar y por su exposición de los problemas del mestizaje indo-hispano-americano. Maestro, su americana está gastada por el uso, es preciso que la cambie; —le decían sus discípulos y amigos del destierro, cuando debió asistir a alguna recepción importante. No importa nuestra pobreza, significa la obra de la libertad de Cuba.

Aquel niño de la vehemencia tropical, que en su primera prisión fuera engrillado y llevado a trabajos forzados, era ahora uno de los hombres más importantes de América. Cuba, aun sometida a la opresión española, era en su magnífico espejismo de color rítmo, todo el sueño del gran maestro-autor, que junto a sus clases diarias desde el destierro dirigía la insurgencia cubana y entregaba al Continente, su mejor lección de pensador y defensor de la cultura y la libertad. México, el gran pueblo de la democracia, lo asiló durante largos años; cuando debió partir para acercarse a Cuba, una populosa muchedumbre dió muestras de cariño, fué a despedirlos a la salida del tren, y desde aquellos salió un hombre de color, llevando en sus manos un hermoso tintero de oro labrado, y al entregárselo, le dijeron: "Tú, maestro, llevarás, para que desde Cuba, nos escriba sobre la libertad.

Jamás, José Martí, abandonó tan significativo regalo, cuando cayó herido de muerte, en la batalla de Dos Ríos, el 20 de mayo de 1895, en un morral de su caballo, fué encontrado el tintero de oro, como prueba que con el, escribía sus preciadas "cartas" y sus "versos sencillos", dedicados a los esclavos negros, a quienes por fin iba a libertar.

En el presente siglo, también muchos maestros del espíritu, rindes su vida en la obra magnífica de enseñar y libertar. En Argentina, el maestro-poeta Pedro B. Palacios (Almafuerte), se dedica a llevar la cultura a las escuelas más apartadas de la pampa; en una mano lleva el silabario y en la otra la bandera argentina, que le sirve de mortaja cuando cae muerto en 1919.

José Enrique Rodó, el uruguayo que desea orientar a las juventudes estudiosas, escribe su mensaje en "Ariel", magnífico mensaje, pero casi desconocido para las nuevas generaciones.

En el Perú, la juventud tiende hacia la inquietud de los grandes problemas de las realidades culturales, raciales y económicas, y maestros como González Prada y Rita Agüero. Entre los más jóvenes surge un maestro de la sierra, llamado Cesar Vallejo, que tras largo batallar logra exponer sus ideas y sale del país por destierro forzoso, para rebelarse contra una sociedad que lo combate y le niega su puesto de profesor, porque ha escrito una crítica a la vida nacional en su novela "Tungsteno". el joven maestro debe marchar se a España y a Francia, para morir en París, sólo acompañado de "Los Heraldos Negros", su gran obra en verso, el 19 de abril de 1938.

En Chile, desde la aridez del norte, una joven maestra, que ha enseñado en La Serena y en Los Andes, que estudió sola, porque los prejuicios de la sociedad le cerraron las puertas de la Escuela Normal, se dió a conocer al mundo como una de las más grandes poetisas del habla castellana, y México, con la orientación educadora de Vasconcelos, la llamó para que hiciera clase en sus Escuelas. Era Gabriela Mistral:

La maestra era alegre. ¡Pobre mujer herida!
Su sonrisa fué un modo de llorar con bondad.
Por sobre la sandalia rota y enrojecida,
tal sonrisa la insigne flor de la santidad.

En esta forma, la maestra contaba su tragedia, ers ella misma la que estaba a través de todos sus poemas de "Desolación", y por eso oque un pueblo tan grande y espiritual como México, debió de distinguirla antes que su propia patria. Ellos aprendieron sus rondas y sus oraciones, ellos escucharon con más alma que nosotros mismos la inmensa voz evangelizadora de la poetisa y ellos nos devolvieron a Gabriela, en 1925, para que Chile, iluminara su obra, cuando era ya reconocida por el mundo y América reclamaba su presencia en sus diferentes latitudes. Era otra vez el soplo de Sarmiento y de Martí por toda la faz de la tierra, los niños aprendían sus rondas y los maestros repetian orgullosos su humana oración que dice:

"¡Señor!, Tú que enseñastes, perdona que yo enseñe; que lleve el nombre de maestra, que Tú llevaste por la Tierra".

"Dame el amor único de mi escuela, que ni la quemadura de la belleza sea capaz de robarle escuela, que ni la quemadura de mi ternura de todos los instantes".

"Muéstrame posible tu Evangelio en mi tiempo, para que no renuncie a la batalla de cada día y de cada hora por él.

La maestra-poetisa, inquebrantable en su batalla, aun cuando el gobierno la haya designado Consul Vitalicio, por cuya misión se encuentra viajando a través de todo el mundo, habiendo recibido en 1945, el Premio Nobel de Literatura, la distinción más alta para un escritor, continúa en su tarea de guiar espiritualmente y defender a ese gran mundo que son los niños. Cuando estalla la revolución española, la gran pensadora cristiana profunda, está con los que sufren y lanza a la publicidad su obra "Tala", para reunir fondos con el objeto de ayudar en el exilio a los niños españoles.

La Opinión de Lota

LOTA ALTO, NOVIEMBRE DE 1950

Ante la tragedia

Con profunda emoción escribimos estas líneas para referirnos a la catástrofe ocurrida a principios del mes de Octubre en nuestro mineral de Lota. Treinta y una vidas de abnegados servidores de la empresa fueron inmoladas en el duro batallar de nuestras faenas. El país entero se asoció a la desgracia de nuestro pueblo y nos acompañó en este doloroso trance. S. E. el Presidente de la República, su distinguida y abnegada esposa, Ministros de Estado, Parlamentarios, autoridades y fuerzas militares acudieron presurosos a nuestro lado y si no existen palabras capaces de traducir con fidelidad el dolor y pesadumbre que nos embarga debe bastarnos el privilegio de su compañía en horas tan amargas.

Un hecho imprevisible ocurrido, no obstante los elementos de seguridad con que cuentan nuestras minas, determinó esta desgracia que si debe dejarnos una experiencia, no será otra que aquella de extremar las precauciones que para la seguridad colectiva deben tomarse durante las faenas.

La superioridad de la empresa, interpretando los deseos de S. E. el Presidente de la República y los suyos propios, ha acordado un auxilio extraordinario a los parientes de las víctimas y este gesto de S. E. y de su esposa que se acercaron conmovidos a cada uno de los deudos, ha sido recogido por nosotros y le otorgamos por ello nuestras más amplias expresiones de reconocimiento y gratitud.

Hacemos extensivos estos sentimientos a las autoridades civiles, militares y religiosas, a las fuerzas armadas, a los representantes de las industrias y diversas actividades de la región, que se unieron a nosotros en esta dolorosa eventualidad del destino. Y reiteramos aquí lo expresado en los funerales de las víctimas por el Gerente General de la Compañía al pedir al Dios Todopoderoso paz, descanso y recompensa para las almas de los obreros caídos.

Sentida condolencia envió Presidente de la Compañía Don Guillermo Purcell, a nombre del Directorio de la empresa

El Presidente de la Compañía Carbonífera e Industrial de Lota, don Guillermo Purcell, impuesto de la tragedia ocurrida, envió desde Valparaíso el siguiente telegrama de condolencia, al Administrador General, don Arnoldo Courard:

"DOLOROSAMENTE IMPRESIONADO DES-
"GRACIA QUE ENLUTA NUESTRA COMPA-
"NIA Y HOGARES DE NUESTROS OBREROS.
"RUEGOLE ACEPTAR PROFUNDA CONDO-
"LENCIA DIRECTORIO A LA QUE UNO MIA
"PROPIA ROGANDOLE HACER LLEGAR
"NUESTROS SENTIMIENTOS DE PESAR A
"LAS FAMILIAS DE LAS VICTIMAS. GE-
"RENTE SE DIRIGIO YA A LOTA Y LLEVA
REPRESENTACION DIRECTORIO". GUI-
LLERMO PURCELL, PRESIDENTE.

ABNEGADA ESPOSA

Impuesta la Primera Dama de la República del dolor que sumía a la población minera, no trepidó un solo instante en visitar personalmente el mineral. Fué así entonces como llegó a Lota a imponerse de la magnitud de tal accidente del trabajo.

Ello está demostrando palpablemente los sentimientos humanitarios y la sensibilidad social que adornan la estampa sencilla, afectiva y bondadosa de la esposa de S. E. el Presidente de la República, señora Rosa Marckmann de González Videla. Y demuestra, además, ese inmenso interés que le asiste la suerte de los trabajadores de Chile.

No podía la mujer chilena representada en la esposa de S. E. quedar al margen de un hecho así; ella deseaba tener participación activa y presentar personalmente su sentido pésame a las esposas e hijos de los deudos.



Sra. Rosa Marckmann de González Videla

A la Reina del mineral de Lota

¡Qué hermosos son los días del carnaval!... En que la reina bella como los blancos lirios del campo y fresca y alba como las brisas del amanecer o como un sol radiante de primavera que besa con sus fulgores las mejillas sonrosadas de las rosas de los jardines. ¡Así es la reina de nuestro pueblo!!! Bondadosa y de gran corazón.

Pero, qué triste nos sentimos al ver que ella renunciaba con un gesto de nobleza y de altivez al oscuro la horrible catástrofe en Lota, donde los mineros que salían de sus hogares hacia el fondo de la mina sin pensar ya en su suerte, sólo contentos de ganar el pan para sus hijos.

Ocurrió en una mañana cuando la gente dormía plácidamente en sus lechos a los suaves rayos de la luna y al resplandor de las estrellas. Fué esa noche de amargo presentimiento en el laboreo que se llenaba de humo y llamas que consumían poco a poco a sus víctimas, los pobres mineros del carbón.

La joven reina que sería el resplandor de la fiesta al ver esta desgracia de su pueblo natal, renunció por el cariño que sentía por un puñado de hombres que cayeron en los brazos de la muerte.

¡REINA! tu gesto deja el recuerdo de este día fatal, en que el mineral de Lota se llenaba de amargurab, de sollozos y lágrimas por la pérdida irreparable de padres, hermanos e hijos, cuyas madres y esposas amaban con ternura y adoración, y que la naturaleza, sintiéndose talvez entristecida hizo que las flores perdieran sus colores y los pajaritos callaran sus trinos.

¡REINA! que Dios te guíe siempre por el camino de la bondad y de la nobleza, así como lo eres lo seas siempre, pues para nosotros por siempre serás reina.

ANA ROJAS TOLOZA
V Año - 1950

Librería "LOS ESTUDIANTES"
SE TRASLADO A COMERCIO 691
Ofrece a su distinguida clientela un surtido en:
Juguetes - Triciclos y Coches para Paseo
RESERVE SUS JUGUETES CON TIEMPO PARA LA PASCUA DE NAVIDAD
CLINICA DE MEDIAS
Atención esmerada y seriedad en las entregas
COMERCIO 691 - LOTA

Efemérides Nacionales

NOVIEMBRE

27 — 1879.—Batalla de Tarapacá, en la que el Comandante Eleuterio Ramírez halla heroica muerte. Aferrados a su bandera y junto al jefe encontraron igual fin otros 500 soldados chilenos.

29 — 1872.—Fallece en Francia el prestigioso naturista francés Claudio Gay, que aportó en Chile el enorme caudal de sus conocimientos, habiendo influido poderosamente en el desarrollo de nuestra incipiente investigación e instrucción científica.

1º — 1812.—Sesiona por primera vez el Senado de Chile.

12 — 1918.—El Teniente Dagoberto Godoy, de la Fuerza Aérea Nacional, logra atravesar en s uavión la Cordillera de Los Andes, hazaña que es el primero en realizar, teniendo el doble mérito de haberla llevado a feliz término en una época todavía embrionaria de la aviación.

22 — 1811.—El ciudadano norteamericano Mateo Hoewell, decidido partidario de la Independencia de Chile, logra hacer llegar a nuestro país la imprenta en que Camilo Henriques publica "La Aurora".

Wessel, Duval & Cía., S. A. C.

VALPARAISO - SANTIAGO - CONCEPCION - TALCAHUANO

INGENIEROS — IMPORTADORES

Representantes de: FAIRBANKS MORSE & Co., Inc.

Bombas, Motores Diesel, Plantas Eléctricas, Motores Eléctricos, etc.

JOY MANUFACTURING Co. - Maquinaria Minera en General

R. C. A. Victor

ROA y VIVALLO

COMERCIO 476 - LOTA

Venta de RADIOS

DISCOROLAS y

DISCOS

15 MESES PLAZO

RELOJES FINOS

ARTICULOS ELECTRICOS

Y

REPUESTOS EN GENERAL

Sastrería "DERBY"

LOTA

En su nuevo local, COMERCIO 748 y su sucursal COMERCIO 857, ofrece el más extenso surtido en casimires NACIONALES e IMPORTADOS

CONFECCIONES PERFECTAS

Camisas y articulos para caballeros

VICTOR ARRIAGADA

Comercio 748 y 857 - LOTA - Casilla 55

MORRISON & Cía.

Importadores de materias primas, Herramientas y materiales para las industrias

Haga directamente sus pedidos a las fábricas, por nuestro intermedio

Moneda 1125 - SANTIAGO - Casilla 212

Urriola 332 - VALPARAISO - Casilla 95 V.

DE TODO UN POCO

Al renacer con brios la brillante Primavera, junto con traernos una cuota de calamidades, también nos ha hecho ver la donosura y el encanto de su pasaje. El parque, al hermoso parque pone una nota de alegre optimismo en la placidez bucólica de sus encantos naturales.

La familia Cousiño, con mucha visión, quiso plantar este vergel en el corazón mismo del mineral, para aligerar de un modo maravilloso, no tan sólo la canicula de los días estivales, sino también la monotonía del trabajo.

Digna de alabanza ha sido la idea de adornar el Foyer del Teatro, con la fotografía de los artistas favoritos del público, como así mismo el poner cateleras con afiches fotográficos, en el medio del mismo, dando con todo ello impresión de bienestar y comodidad.

Todo ello nos da la impresión de adelanto y de despertar el buen gusto de los habitúes a las funciones.

Un grupo de entusiastas, al par que generosos émulos de lo espiritual, se han reunido para formar una Sociedad Pro Arte. La idea es sin duda maravillosa y creemos de corazón que no se pueda prestar para el ridículo, puesto que lo que allí se persigue es el propio perfeccionamiento, lo que en último término es un adelanto para la localidad.

BIBLIOGRAFIA

Cuenta el Padre Luis Coloma S. I. en una de sus interesantes narraciones que cierta vez había un Alguacil muy dado a hablar, viniera o no la ocasión, sin importarle mayormente el tema. Hubo una oportunidad en que este buen señor arriba de un improvisado púlpito principió unas de sus peroraciones con el entusiasmo propio de su estirpe gallega y dijo más o menos como sigue: "Señores, ya llegó la hora... la hora llegó ya, se revolvía furioso y seguía, señores... la hora ya ha llegado..., la hora está por llegar", y no salía de tan peregrinas maneras, hasta que al fin uno de los contertulios le espetó a boca de jarro: "Limpiote que estás de huevo", lo que equivaldría entre nosotros: Fondéate que estás de lata.

Todo esto nos demuestra de un modo práctico que para poder tener la valentía de hablar en público se precisa más que nada un absoluto conocimiento de los temas a tratarse y más que todo ello una vasta erudición como así mismo elementales reglas de oratoria.

Todo esto Ud. lo puede encontrar en una obrita profusamente detallada que se encuentra a la venta en la librería de la Parroquia San Matías.

El famoso Abate Enrique Lacordaire, que el siglo pasado hacía estremecer los muros de la Catedral de París, con la profundidad maciza de sus conferencias, la erudición filosófica profunda de sus conocimientos sociales, como así mismo con la oratoria innata que hacía que durante sus conferencias el auditorio quedara como petrificado en sus asientos, ha escrito temas de cristiana socialización, que hoy, cerca de cincuenta años de su muerte constituyen temas de palpitante actualidad.

San Vicente de Paul, otro heroico francés, cuyas virtudes trascendieron las fronteras de su patria para recorrer todo el mundo, nos demuestra a través de su heroica vida, la manera de poder sortear las dificultades y servir a Dios con alegría y esmero.

Todo esto y mucho más lo encuentra Ud. en la librería anteriormente señalada. Vaya y compre algunos de estos títulos en la seguridad de adquirir algo de incalculable valor.

Escribe: Pedro Mardones Barrientos

"Palabras Blancas, a mi Padre"

Si me oyes, padre, recoge estas palabras. Palabras blancas como los arrecifes para que cubran con su aroma la soledad de tu sepulcro. Ellas van ha llevarte mis pequeños afanes, mis aflicciones en voz queda, mis noches de vigilia junto a tu recuerdo.

Acuérdate, padre mío, de los que aún vamos caminando por tu sombra, los que llenamos de llanto tu noche sin estrellas, los que abandonamos un día tu casa para no volver a verte jamás. En nuestra incierta luz nos sumergimos y gritamos en tu sombra para no ahogarnos, tú como un gran imán atraes nuestras voces, recoges nuestros sollozos y los llevas hasta el más allá; cuanto nuestros pensamientos y seguimos viviendo en ti, permanecemos amarrados a tu estrella con la paloma y el trébol que nos entregaste antes de la muerte.

Escúchame, padre, bajo el musgo que guarda el secreto de tus huesos solitarios. Yo sé que un día volveremos ha encontrarte más allá de la lluvia y el olvido, con tus ojos gastados de tanta vigilia en vano, con tu voz quebrada de silencio. Llevaremos para el encuentro las manos cubiertas de flores... llevaré junto a mi compañera los más puros pensamientos y las dulces palabras que no te dijimos cuando estabas entre nosotros.

Padre Mío, te fuiste a montar guardia junto a la eternidad, a dirigir el rumbo de las estrellas que muchas veces te sorprendieron en tus labores diarios. Desde ese lugar ignorado que tú ocupas o desde esa región sombría en que rindes tributo a la madre tierra, recibe esta nal que me inunda las pupilas, estas blancas palabras que tu esperabas de mis labios.

Si yo fuera Dios por un momento, te diría igual que a Lázaro: "levántate y anda, yo te lo ruego..." y arrebataría tu esqueleto a los gusanos para llenarlo de savia, de esa sangre nueva que tú dejaste caer gota a gota en nuestro cuerpo.

Padre mío, recibe estas estrellas para alumbrar tu noche, yo no tengo flores sólo me quedan palabras... que ellas caigan sobre tu frente como el rocío vivificador y guarden para mí la dicha secreta de saber que me comprendes. Lo que no te digo tú lo sabes. (Tu misma sangre va por mis venas). Es lo más hermoso que puede decirle un hijo a su padre ausente.

Arbol nudoso, a tu sombra bienhechora levantaré mi hogar y mis hijos venerarán tu recuerdo como la imagen sagrada del amor.

TU HIJO.

LA REINA DE LOS MINEROS



JENNY WILSON

Los mineros de Lota tenían también su candidata a Reina del Cuarto Centenario de Concepción. La habían elegido por sus condiciones escepcionales, por su espíritu humano, por sus nobles sentimientos y, además, porque es una hermosa niña, con todos los atributos de la juventud y de la simpatía.

Todos los mineros estaban trabajando unidos, lealmente unidos, como lo hacen siempre que se trata de algo que les pertenece, por reunir los fondos necesarios para dar la gran batalla y llevar al triunfo a su Reina.

Ella, agradecía las manifestaciones de los mineros y esperaba ser la representante de los hombres que en forma tan abnegada se ganan la vida.

Jenny Wilson, es hija del Subadministrador de la Compañía. Cuando ocurrió la tragedia del jueves 5, conmovida intimamente, vibrando con el dolor ajeno adoptó una resolución definitiva, renunció a la candidatura y pidió destinar los $ 300.000.— que se habían reunido entre el personal de obreros, empleados y jefes para costear los gastos de la candidatura, a ayudar a los familias que habían sido alcanzadas por la desgracia.

He ahí un rasgo que demuestra un carácter.

No podía representar la alegría, cuando había tan cerca de ella tantos corazones deshechos por la pena; no podía pensar en las fiestas centenarias cuando había tanto luto entre la gente que ella trataba a diario; no podía aceptar la candidatura cuando algunos de los más entusiastas mantenedores de esos trabajos habían caído víctimas de la celada del destino.

Con razón se ha dicho ahora que si no será la Reina del IV Centenario de Concepción, será, y para siempre, la reina de los mineros de Lota.

Esta clase de rasgos son los que demuestran por lo demás, que a la belleza física se une la belleza de los sentimientos y del espíritu profundamente humano que sabe vibrar con las alegrías y con los dolores del prójimo.

X.

CREDITO
SOLICITELO EN
"CASA OSSES"
Se trasladó a COMERCIO 802 esquina SQUELLA
LOTA
6 MESES PLAZO

RINCON LITERARIO

La Camelia y el Copihue

Florece en mi jardín una camelia
Oriunda de la China
Y cuanto más florece, más se empina;
Al paso que un copihue,
De mi tierra natal la flor más fina,
Cuanto más flores tiene, más se inclina.

¡Ah dura ley de nuestro fértil suelo!
¡Se eleva lo extranjero sin atajo!
Lo del país jamás levanta el vuelo:
¡Va siempre para abajo!

El Pelícano y la Naturaleza

Al pelícano admiraba,
Uno que lo veía amante,
Dar su sangre a sus hijuelos;
Y exclamó: "¡Gran Dios! ¡qué ave!"

Naturaleza lo oyó,
Y preguntóle: "¿Qué padres
Conoces tú, que a sus hijos
Les niegue nunca su sangre?"

Príncipe

LA TIERRA MADRE

Envejecido en el dolor, ya quiero
Dormir en tu regazo, vega umbría,
De el Cali en sus murmullos repetía
Cantos de mi niñez y amor primero.

Sobre la verde falda del otero,
De naranjos cercad la tumba mía,
Do arrullos se oigan al morir el día
Y triste y zumbe el colibrí pampero.

No pongáis los emblemas de la muerte
De mi vida futura en los umbrales,
Ni polvo fué, ni en polvo se convierte.

La esencia de los seres inmortales...
Ascender es amar, odio es caída,
Y orbes sin fin la escala de la vida.

Rubén Darío

SALMO XII

¡Señor! ¿He de vivir perdido
en la oscuridad sin fin de tus misterios
paria de tu bondad, ignoto en el camino,
sin encontrar la paz de tu ancho seno?

¿He de sufrir lutibrios infinitos,
aislado en la atroz soledad de mis desvelos,
cristal amorfo en el dolor sumido,
sin encontrar la almohada para el sueño?

¿Por qué tando dolor —me digo—
¿acaso hecho es de muerte el claro cielo?
¿acaso de miserias y lutibrios?

¡Señor, Señor! en ti confío.
En los arcanos de tu hermoso ruedo.
¡Nunca —lo sé— podré ser confundido!

Abel Silva

Harina "Coronel"

Toda la zona carbonífera la prefiere por su excelente calidad.

Primera Sesión del Senado de Chile

Noviembre 10 de 1812

La primera Constitución, que la legislatura chilena pueda recordar, fué escrita y formada, según reza el manifiesto de don Luis Carrera, a los pueblos, por las siguientes personas:

Don Francisco Antonio Pérez, don Jaime Zudañez, don Manuel Salas, don Hipólito Villegas, don Francisco de la Lastra y el Padre Henríquez.

Fué presentada en el mes de agosto por don Agustín Vial y entregada a una comisión de Diputados para su examen, discusión y rectificación, conciliando con la gravedad de su importante trascendencia, la ejecutiva urgencia de su instalación.

Aunque no emanada de un Congreso y carecía, por esta razón, del prestigio de la legalidad, era un gran paso en la nueva política y prometía grandeza y gloria al país.

Después de la firma de la Constitución se pasó a la organización de un Senado que fuese intermediario entre el pueblo y los jefes del Estado, y viviese para contrapesar su poder.

El Senado fué compuesto de siete miembros que debían representar las tres grandes provincias en la forma que sigue:

Dos representantes para Concepción, dos para Coquimbo y tres para Santiago. En este número está comprendido el Presidente que fué don Pedro de Vivar, y un Secretario, el célebre Padre Camilo Henríquez.

Esta suprema corporación, que era a su vez, consejo de estado y senado conservador, tuvo su primera sesión el 10 de noviembre de 1812. El discurso de apertura, fué leído por su Presidente don Pedro de Vivar. Este discurso que transcribimos a continuación, fué publicado en el número cuarenta y dos de la "Aurora de Chile" del 26 de noviembre de 1812:

"Llegó finalmente el día en que empiece nuestras sesiones.

"La complacencia que podía inspirarnos en lugar distinguido que ocupo, y la alta confianza que me dispensa el sufragio de mis compatriotas sede al sentimiento íntimo de mi insuficiencia. Yo elevo al cielo los ojos, de donde espero el acierto. El honor que nos confiere la patria, está unido a grandes deberes, reposando en nosotros, las esperanzas de un pueblo libre y virtuoso, debiendo entender en sus asuntos más grandes y augustos. Colocados entre el Gobierno y el pueblo, el primero debe hallar en nosotros los consejos de la prudencia, los parecceres de la experiencia, de la reflexión y la sabiduría; y el segundo debe encontrar en nosotros protección, celo y vigilancia por sus intereses bien entendidos. ¡Dichoso si como somos los primeros en este cargo, pudiese nuestra conducta y utilidad corresponder a la expectación pública, por su ejemplo de nuestros sucesores! ¡Y viviesemos bajo la influencia grande de las instituciones republicanas, siendo el asilo de las virtudes y los talentos, gozando de los bienes de unas leyes sabias y de una administración fraternal, de las artes y de las ciencias, que son la columna de la libertad de los pueblos".

WOLFGANG AMADEO MOZART

GRAN GENIO MUSICAL

Un joven de apellido Tieck, cronista del año 1789, decía haber visto en la sala semioscura y aún vacía del Teatro Nacional de Berlín, horas antes de la función, a un hombre desconocido para él. Se trataba de una persona pequeña, nerviosa, ágil, de mirada inexpresiva y de hablar poco llamativa que vestía una levita de color gris. Deslazándose de un atril a otro parecía revisar diligentemente la música allí colocada. Era Mozart.

Respecto a la figura del compositor, sus contemporáneos se contradicen sin lograr ponerse de acuerdo. Algunos alababan la magnífica belleza de sus ojos y su gran tamaño. Otros como Clementi, lo confunden por su aspecto elegante, con un gentilhombre de cámara; en cambio el doctor Backhaus lo toma por un aprendiz de sastre y le niega la entrada a la sala de conciertos de Francfkurt cuando debía ensayarse allí una de sus obras.

Mozart, tenía un carácter afable y gentil, se dice que era la bondad en persona, dispuesto siempre a ayudar a los demás. Consciente de lo que valía, en la corte frente a los nobles asumía una actitud altiva, de refinada dignidad.

El autor de la Flauta Mágica, nació en Salzburgo el 27 de enero de 1756. Con su hermana María Ana, cuatro años y medio mayor que él, eran los sobrevivientes de un número de siete hijos nacidos en el hogar paterno. Su padre Leopoldo Mozart, fué el primero en destacar el apellido, hombre de talento, cambio su línea y en vez de llegar al clero donde iba destinado, se hizo violinista y compositor, músico amante de su arte, estudió dos años en la Universidad de Salzburgo, siguiendo una educación académica. Su producción musical, fueron algunas obras para orquesta de cámara, música para iglesia y un tratado racional para la enseñanza del violín. Su prestigio, lo colocó en situación por demás honrosa, llegando a ser nombrado miembro de la Sociedad de Ciencias Musicales de Leipzig. Fué este distinguido autor quien enseñó el complicado contrapunto y composición a su genial hijo además hizo las veces de preceptor iniciándolo en el conocimiento de las primeras letras.

Wolfgang Amadeo Mozart, el niño prodigio se reveló a los cuatro años como un fenómeno musical que no solamente tocaba sino que también improvisaba melodías de formas bien definidas dentro de la arquitectura musical. Su hermana, de ocho años, era ya una pianista indiscutible, pero Wolfgang demostraba todas las características del genio.

En 1762 cuando el niño Mozart tenía escasos seis años, su padre resuelve emprender la primera gira artística con sus dos hijos. En todas partes por donde pasó este pequeño conjunto, causó justificada admiración. En Viena la familia Mozart fué invitada al palacio imperial donde la Emperatriz María Teresa contempló asombrada al niño y quien colmó de importantes regalos. En París los hermanos Mozart son albergados en casa de nobles que se dispetan unos a otros el privilegio de alojar a los precoces artistas. En la Corte del Rey Luis XV el pequeño compositor tocó el órgano con la orquesta, además compuso dos sonatas para violín dedicadas a la segunda hija del Rey. Aquí las monedas de oro y los regalos, son una verdadera avalancha que en realidad debe haber hecho sentirse muy felices a esos corazones infantiles que empezaban a contemplar la vida sin ninguna de esas inquietudes que asaltan a los adultos.

De París, Leopoldo pasa con sus niños a Inglaterra donde el Rey Jorge III y la Reina Sofía Carlota le ponen al niño, música escogida al azar la que toca a primera vista. En una presentación en público son aclamados delirantemente.

En todas las capitales y grandes ciudades de la Europa Central, los pequeños artistas encuentran la más cariñosa acogida, el público los admira y aplaude a su paso en todos los sitios que se les ve. Durante estas giras el precoz compositor fué conociendo a los grandes maestros que se destacaban en el ambiente artístico y musical de Europa, todos auguraron a Mozart el más glorioso porvenir.

En 1771 llega a establecerse en Salzburgo su ciudad natal, viene precedido de justa fama que le ha consagrado la crítica europea y el exigente auditorio de Italia, fama que a la temprana edad de 17 años, Mozart venía superando de triunfo en triunfo.

El Arzobispo Sigismundo, influyente prelado, que siempre le había distinguido con atención y probablemente le hubiese prestado mucha ayuda moral y material, falleció cuando el joven músico recién se instalaba en Salzburgo. El nuevo Arzobispo, príncipe Gerónimo Colleredo, en presencia de una celebridad como el joven Mozart no pudo menos que tomarlo como director de orquesta de la Corte.

A la inversa de los príncipes italianos que siempre fueron protectores entusiastas, no solo con su prestigio sino también con dinero, el arrogante prelado de Salzburgo trató al maestro como a un simple y vulgar lacayo. Para el no valía nada todo aquel que no perteneciera a la alta nobleza y el odio de clases estaba arraigado en lo más profundo de su mísero corazón. Wolfgang Amadeo, toleró bastante tiempo el carácter del insolente potentado; todo lo hacía por no disgustar a su augusto padre, pues ambos ocupan entre la sociedad de Salzburgo una posición expetable siendo muy estimados por la rancia nobleza, y ese es justamente el ambiente que le corresponde.

(PASA A LA PAG. 16)

CALZADO "Bata"

HECHO PARA DURAR, COMPRELO EN LOS DEPOSITOS DIRECTOS DE LA FABRICA

EN:

LOTA
Comercio 668-672 - Casilla 50

CONCEPCION
Caupolicán 582 - Casilla 876

TODO EL DIA DE PIE...

Disfrute de cada paso, con: "BATA" "PLEX" "SHOE"

NUESTROS PRECIOS SON INCOMPATIBLES

Especiales Descuentos para la Industria, Sindicatos y Cooperativas

FERRETERIA MORENO Y CIA. S. A.

Importadores de Ferretería y Artículos Navales

SE ATIENDEN PEDIDOS CONTRA REEMBOLSO POR FF. CC.

Cochrane 365 - Casilla 1788 - Teléfonos: 3788-3767 - Direc. Teleg: "REVILLA" — **VALPARAISO**

LYNG & CARCAMO

Contratistas Marítimos

Picaduras de Calderos, Doblefondos, Bodegas, Sentinas

Avenida Errázuriz 711, Oficina 7 - Teléfono 7060

VALPARAISO

Apoteósico e Impresionante fueron funerales de las víctimas del Pique Grande "ARTURO"

No menos de 60 mil personas acompañaron hasta el camposanto a los 31 obreros caídos.—S. E. el Presidente de la República Excmo. don Gabriel González Videla, Ministros de Estados, Autoridades Militares, Civiles y Eclesiásticas, Altos Jefes de la Compañía Carbonífera e Industrial de Lota, Bomberos, escuelas, scouts, obreros, empleados y una compacta muchedumbre emocionada presenció el paso de las urnas mortuorias.—Fué imponente el camino al cementerio.—En nombre del Presidente de la República y del Gobierno habló en el Cementerio, el Ministro de Economía y Comercio, señor Benjamín Claro Velasco.—El Gerente General de la Compañía Carbonífera señor Guillermo Videla Lira pronunció sentido discurso.—Presidente del Sindicato Minero, señor Julio César Salgado despidió finalmente los restos de sus compañeros.

Nuestro pueblo vivió intensamente otro de sus días de luto, ya que una catástrofe de graves y lamentables proporciones que costó la vida a 31 trabajadores llevó el dolor a varios hogares mineros y consternación a la zona y el país entero.

No nos vamos a extender en detalles de la desgracia misma, pues ya la prensa en general ha informado extensamente de lo ocurrido y todo aquello resultaría una redundancia.

Desde los primeros momentos nuestros Administradores, Ingenieros y Jefes estuvieron en el lugar mismo de la enorme catástrofe con el fin de tomar todas las medidas del caso y vimos como personalmente se preocuparon desde el primer momento de cuanto detalle tenía que ser anotado.

Un espectáculo de dolor y lágrimas hubo en la población, pero todo fué normalizándose cuando ya se supo exactamente todo lo ocurrido. Total 31 trabajador perdió la vida en el cumplimiento del deber.

Atención esmerada de los primeros momentos y en el Hospital hubo gran movimiento en el personal de médicos y enfermeras para poder atender en todo lo que se requería.

AL GIMNASIO

Inmediatamente que cada familia se reconocía a su deudo, la empresa dispuso de urnas ex profeso y en seguida fueron llevados al Gimnasio, donde se levantó una severa capilla ardiente. Cerca de las 13 horas del día de la desgracia ya estaban todos los cadáveres en el local indicado, cuyas urnas fueron cubiertas con una bandera chilena. Lágrimas y escenas de dolor a cada instante, pero todo aquello reforzalecido por las oraciones del Padre Pedro Campos Meachaca y el Padre Infante.

MISAS POR EL DECANSO DE SUS ALMAS

Varios sacerdotes rezaron tres misas por el descanso de los recién fallecidos y era enternecedor aquello de los familiares que lloraban la inesperada desaparición de sus deudos.

LLAGA S. E., COMITIVA OFICIAL, GERENTE DE LA CIA.

A las diecisiete cincuenta horas llega al Gimnasio de la Compañía Carbonífera e Industrial de Lota, el Primer Mandatario de la Nación, Comitiva Oficial, Gerente de la Compañía y altas personalidades. Ya estaban todos los ataudes, los doloridos parientes de las víctimas y miles de obreros que reflejaban en sus rostros la pena profunda que les producía la muerte de sus deudos.

La Primera Dama, señora Rosa Markmana de González Videla, había llegado a Lota dos horas antes y acompañada por la señora Rosa Subercaseaux de Cousiño, esposa del Vicepresidente de la Compañía; de la señora Jesus Vial de Videla Lira, esposa del Gerente y de la señora Maria de Courard, esposa del Administrador General, y acompañadas por las familias, visiblemente emocionadas y atendían solícitamente a las viudas, las madres, esposas y hermanos de las víctimas, a quienes consolaban dandoles las seguridades de una ayuda efectiva del Gobierno y de la Compañía Carbonífera.

Muchas de las viudas hicieron algunas peticiones, las que fueron oídas con toda atención por este grupo de damas.

VISITA AL HOSPITAL

El señor Gerente General de la Compañía, don Guillermo Videla Lira, invitó al Primer Mandatario, a la señora Intendente de la Provincia y Comitiva, a visitar el Hospital de la empresa, donde se encontraban los heridos. Allí se visitó a los enfermos. En seguida se recorrió los diferentes depeadencias del Hospital.

S. E. BAJO AL PIQUE

Posteriormente, el Presidente de la República pidió al Gerente General de la Compañía que le permitiese bajar al Pique, donde ocurrió el accidente. Fué así como a las 18.05 horas, el Presidente de la República, el Ministro de Economía y Comercio, el propio Gerente y Administrador General, bajaron a la mina. Esto fue en la primera jaula, haciéndolo en seguida el Director de Informaciones de la Moneda, el Ministro de Salubridad y otros funcionarios y periodistas.

S. E. DEPARTE CON LOS OBREROS

En un tono de extremo cordial, el Primer Mandatario conversó en la mina con los obreros y les preguntó sobre diferentes cosas relativas al trabajo en la mina, llegando hasta escasos metros de donde ocurrió el accidente y regresó.

Eran justamente las 19.40 horas cuando salió a la superficie y conversó con algunos dirigentes sindicales.

Ese día pernoctó en este pueblo en la Casa del Directorio de la Cía. para asistir a la misa en homenaje a las víctimas y a los funerales.

LA PRIMERA DAMA VISITA LOS HOGARES DE LOS DOLIENTES

Mientras el Primer Mandatario se encontraba desempeñando la delicada función de bajar a la mina, su esposa acompañada de las señoras Jesús de Videla y María de Courard y por el Vicepresidente de la Compañía, señor Arturo Cousiño y el Jefe del Depto. de Bienestar, señor Armando Lodge, visitó algunos hogares de las familias dolientes. Aprovechó también para inspeccionar las viviendas recién construídas por la Compañía donde la Sociedad de Viviendas que preside la señora Rosa Markmann de González Videla, construirá un grupo de casas y de las cuales, como la evolución de no darían a las familias de los obreros fallecidos, visitó también varios hogares obreros en la Población de Lota Alto, palpando demostraciones de simpatía de parte del grupo de gentes que la rodeaba a cada instante.

AL DIA SIGUIENTE

Ante el drama ocurrido, por propia iniciativa los habitantes de Lota izaron el pabellón a media asta, mientras tanto el comercio de Lota Bajo cerró desde las 12 horas en señal de duelo y condolencia.

CADAVERES A CASA DE LOS DEUDOS

Los deudos de los muertos fueron autorizados por la Gerencia de la Compañía para que las urnas mortuorias fueran sacadas durante la noche del Gimnasio donde se velaban y conducirlas a las casas de los familiares para nuevamente ser llevadas al Gimnasio a la mañana

TROPAS RINDIERON SENTIDO HOMENAJE A LAS VICTIMAS

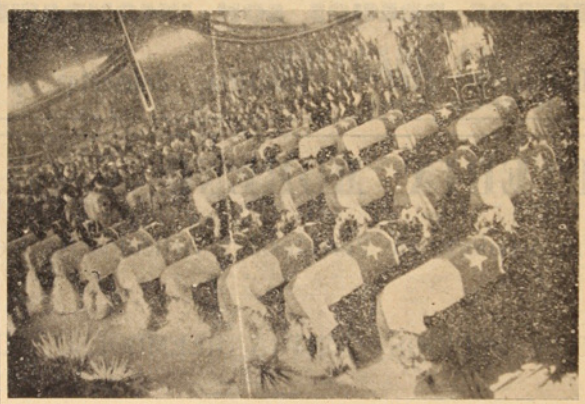

Severa capilla ardiente levantada en el Gimnasio, sitio en el cual se celebraron honras fúnebres, en homenaje a estos mártires del trabajo

Pinturas

BLUNDELL

Insuperables desde el año 1811

Distribuidores:

GIBBS & Cía. S. A. C.



S. E. el Presidente de la República acompañado del Gerente General, don Guillermo Videla Lira, y de la señora Inés Enríquez Frodden, Intendente de Concepción, visitan la Capilla Ardiente

siguiente y colocadas sobre los negros catafalcos ex profeso que había hecho construir la empresa.

SE MONTA GUARDIA DE HONOR

Por disposición de la Superioridad Militar de la Plaza, conscriptos de la Compañía Mixta de Coronel montaron guardia de honor, como así mismo también la Brigada de Salvamento y Cuerpo de Bomberos "Matías Cousiño" de Lota. Durante este tiempo llegaban nuevas ofrendas florales y largas caravanas de gente hacían filas para poder entrar al local.

SOLEMNE MISA POR LOS CAIDOS

A las 11 horas de la mañana, de conformidad con disposiciones adoptadas al efecto, se dió comienzo a una solemne misa de honras por el descanso de las almas de las víctimas. Para el objeto indicado, se erigió en un costado del Gimnasio un pequeño altar con la imagen de Jesucristo. Esta misa que fué cantada por el Coro Salesiano de Concepción y asistida por el Excmo. señor Arzobispo Dr. Alfredo Silva Santiago, fué oficiada por el Cura Párroco de Lota Alto, señor Pedro Campos Menchaca.

ORACION FUNEBRE Y RESPONSO FINAL

La oración fúnebre de este acto estuvo a cargo del secretario general del Arzobispado de Concepción, Prebendado don Miguel A. Alvear, y el responso final a cargo del Arzobispo de Concepción, Excmo. señor Alfredo Silva Santiago, quien como es ritual, hizo la alocución en latín, terminando con la bendición impartida por el Jefe de la Arquidiócesis penquista a todos los féretros.

CON ASISTENCIA DE S. E. Y ALTAS AUTORIDADES

Esta misa de honras revistió un especial relieve, no solamente por el piadoso y alto motivo de inspiración, sino porque asistieron a ella S. E. el Presidente de la República, señor Gabriel González Videla, los Ministros de Estado, señores Guillermo Barrios Tirado, de Defensa Luis Claro Velasco, de Economía, Bernardo Leyton de Educación y Mardones Restat de Salubridad; la esposa del Jefe del Estado, señora Rosa Markmann de González Videla; el Intendente de la Provincia, señora Inés Enríquez Frodden; el Vicepresidente de la Compañía Carbonífera e Industrial de Lota, señor Arturo Cousiño Lyon y señora Rosa Subercaseaux de Cousiño; el Gerente General de la Compañía, señor Guillermo Videla Lira y señora Jesús Vial de Videla; el Administrador General, señor Arnoldo Courard y señora María de Courard ;el Subadministrador General, señor J. Isidro Wilson; el Asesor Social, señor Octavio Astorquiza; el resendiente del Capitán Pedro de Valdivia, señor Juan Murillo de Valdivia y su edecán civil, señor Alejandro Dumay Deramond; varios; el Comandante en Jefe de la Tercera División, General Aristides Vásquez Havinet; el Edecán Aéreo del Presidente de la República y otros altos Jefes de las Fuerzas Armadas, así como altos funcionarios administrativos y la totalidad de los deudos de las víctimas.

El Gimnasio en esos momentos estaba totalmente ocupado, calculándose la asistencia en más de cinco mil personas.

LLEGADA DE OTRAS PERSONALIDADES

Después del medio día llegaron a Lota, haciéndose presente en el Gimnasio, visitando los féretros y dando el pésame a los familiares de los caídos varios parlamentarios, algunos jefes militares y navales, los señores Rafael Gómez Jordana, Cónsul de España en Santiago; Rómulo Horcajadas, secretario de prensa de la Embajada de España.

NUMEROSAS DELEGACIONES OBRERAS

Llegaron así mismo numerosas delegaciones obreras de Sindicatos de Lota, Schwager, Coronel, Curanilahue, Concepción, Huachipato, Sewell, Talcahuano, Chiguayante, Tomé, Penco, etc., etc., haciendo un total de 25 representaciones con sus respectivos estandartes sociales.

Las tres Compañías del Cuerpo de Bomberos "Matías Cousiño" de Lota con sus carros, delegaciones de bomberos de Concepción, Coronel, Penco y Tomé, como así mismo delegaciones de Boy Scouts y de Guirles Guides de Lota, Concepción y otras ciudades, escuelas locales, etc.

ENORME AFLUENCIA DE PUBLICO

En el sitio donde partiría el cortejo fúnebre, se reunió enorme muchedumbre, que llegaron a pie o en vehículos, de toda clase, desde Concepción, Coronel, Schwager, Talcahuano y otros pueblos de los alrededores de Lota, formando compactas masas humanas en torno al Gimnasio y en las calles, por las que el cortejo haría el recorrido hasta el cementerio.

Fué tanta la afluencia de gente que el Gimnasio se hizo estrecho para contener a la multitud, por lo que las autoridades debieron adoptar las medidas del caso para impedir la entrada a dicho local.

SE ORGANIZA EL CORTEJO

El Jefe Militar de la Guarnición de Coronel, Comandante don Ramón Fernández García, tomaba las medidas correspondientes para orga-



Primera Dama de la República, señora Rosa Marckmann de González Videla, presenta acongojadamente su sentido pésame a las viudas de las víctimas



Un grupo de obreros conduce una de las urnas de un compañero caído

Sastrería Sanhueza Hnos.

COMERCIO 601

CASIMIRES NACIONALES E IMPORTADOS

NOVEDADES DE LA TEMPORADA

SE RECIBE TODA CLASE DE HECHURAS

TRABAJO GARANTIDO Y PRECIOS FUERA DE TODA COMPETENCIA

COMERCIO 601 - LOTA



El Vice Presidente de la Cía. señor Arturo Cousiño Lyon, el Gerente señor Guillermo Videla, Administrador General señor Arnoldo Courard y otros altos Jefes de la Empresa conducen la primera urna desde el Gimnasio a los carros mortuorios

nizar el cortejo fúnebre. A las 14 horas se esperaba solamente la llegada del Jefe del Estado para dar comienzo a la marcha hacia el cementerio.

A las 15 horas llegó al Gimnasio el Presidente de la República, acompañado de los cuatro Ministros de Estado ya mencionados. Al anunciarse *la llegada del Jefe de la Nación*, el Orfeón de Carabineros ejecutó el himno patrio, mientras las compañías militares formadas a su paso le presentaban armas.

EL TRASLADO DE LOS FERETROS

A las 15.20 horas y luego de un toque de silencio, se inició el traslado de los féretros para ser colocados sobre dos carros del Cuerpo de Bomberos "Matías Cousiño" y once camiones militares, cubiertos con el tricolor nacional. A la salida del primer ataúd, el Orfeón de Carabineros empezó la ejecución de la Marcha Fúnebre de Chopin. Este féretro fué portado por el Vicepresidente de la Compañía, señor Arturo Cousiño Lyon, el Gerente General de la Compañía, señor Guillermo Videla Lira, el Administrador General señor Ardonio Courard y otros altos Jefes.

LA MARCHA HACIA EL CEMENTERIO

A las 15.30 horas se inició la marcha del cortejo hacia el cementerio, en medio de un impresionante silencio. Encabezaban la columna el Orfeón de Carabineros. Seguían banderas y estandartes de las representaciones sindicales con sus escoltas; luego los efectivos de la Compañía Mixta de Coronel, las autoridades superiores de la Compañía Carbonífera e Industrial de Lota, las Compañías de Bomberos con sus escoltas, los camiones con los féretros, cada uno escoltado por sus deudos, en seguida S. E. el Presidente de la República, seguido de su Comitiva integrada por los cuatro Ministros de Estado, la Intendente de Concepción, el Arzobispo, el Presidente de la Corte de Apelaciones ,altas autoridades militares, navales y de Carabineros, parlamentarios, Alcaldes y Regidores de la región, funcionarios civiles, jefes y empleados de la Compañía, Directorio del Sindicato doliente y otras delegaciones.

LA PRIMERA DAMA ACOMPAÑO HASTA EL CEMENTERIO

Digno de nuestro apunte fué aquello en que la Primera Dama, señora Rosa Marckmann de González Videla; la Intendente de la Provincia, señora Inés Enríquez Frodden; la esposa del Vicepresidente de la Compañía Carbonífera e Industrial de Lota, señora Rosa Subercaseaux de Cousiño; la esposa del Gerente General de la misma Cía., señora Jesús Vial de Videla Lira y la esposa del Administrador General, señora María de Courard, acompañaron hasta el mismo cementerio en este funeral, rindiendo así un homenaje más a las víctimas caídas en el cumplimiento de su deber.

MILES DE PERSONAS ABREN CALLES

Durante el recorrido, que comprendió unas treinta cuadras, miles de personas que llenaban por completo las boca-calles y las orillas de las calzadas, abrían paso al imponente cortejo, conjuntamente con las siguientes unidades militares, grupos y entidades civiles: Regimiento General Benavides, Escolares de la zona, con ofrendas florales; Grupo Silva Renard, Regimiento Chacabuco, Destacamento Andino, Escuela Militar, Boy Scouts, Cruz Roja y compañías de marinería de los buques surtos en Talcahuano.

ASISTIERON ALREDEDOR DE 60 MIL PERSONAS

La concurrencia incluyendo a la gente que se ubicó al paso del cortejo, como la que lo esperaba en el cementerio, puede estimarse en no menos de 60 mil personas, sin considerar los efectivos militares que, según se nos informó, subían de 1.500 hombres.

Faltando poco para las diecisiete horas, el imponente cortejo llegó al cementerio y desde una tribuna especialmente habilitada usó de la palabra el Ministro de Economía y Comercio don Benjamín Claro Velasco, en nombre del Gobierno.

Habló después el Gerente General de la Compañía Carbonífera de Lota, señor Guillermo Videla Lira y finalmente usó de la palabra el Presidente del Sindicato Industrial de Lota, señor Julio César Salgado Ulloa, cuyos discursos los damos en párrafo aparte.

UNA PLEGARIA

Accediendo a una petición del Presidente del Sindicato, el señor Arzobispo formuló una plegaria por todos los obreros fallecidos.

A continuación el Orfeón de Carabineros cesó silencio siendo las 16.40 horas.



Dirigentes del Sindicato Minero e Industrial de Lota sacan otra víctima

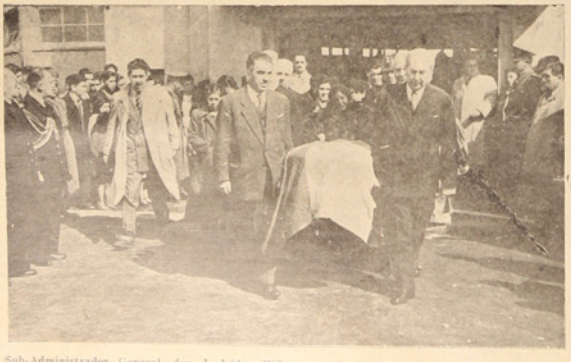

Sub-Administrador General, don J. Isidro Wilson, y Jefe del Departamento de Bienestar, don Armando Hodge, conducen restos de un obrero caído, desde el pedestal a la cureña militar

Zapatería "LA VENUS"

DEPOSITO DE FABRICA

Donde usted encontrará los precios más bajos en plaza

SURTIDO DE TEMPORADA

COMERCIO 774 en LOTA
Calle MONTT en CORONEL

Telegramas y Notas de Condolencia recibidas con ocasión del accidente del Pique Grande "Arturo"

El duelo que afecta al Establecimiento de Lota por la desgracia acaecida el 5 de Octubre de 1950, en que perdieron la vida 31 obreros pertenecientes al Pique Grande "Arturo", ha sido compartida por el país entero.

De una y otra parte del territorio nacional, tanto autoridades como particulares han expresado en diversas formas su sentimiento.

Prueba de ello son las numerosas notas de condolencia, como así mismo ofrendas florales que se recibieron.

Detallamos a continuación las comunicaciones recibidas:

Honorable Directorio de la Compañía Carbonífera e Industrial de Lota; Gerente General de la Cía. Carbonífera de Lota; Administrador General de la Cía.; Sub Administrador General; Aristides Vásquez Naviset, General de Brigada en Jefe de la III División de Ejercito; Escuela Militar de Chile; Jefes y Oficiales y Personal de la Segunda Zona Naval de Talcahuano; Armada de Chile, Escuadra Activa; Comandante Marcelo Malbekc, Santiago; Germán Picó Cañas, Vicepresidente de la Corte; Carlos Vial Espantoso, Ministro de Hacienda; Monseñor Alfredo Silva Santiago; Mardones Hestart, Ministro de Salubridad; Sindicato Empleados y Obreros de la Beneficencia de Concepción; Deportivo Unión Galvarino Lota; Comite Regional de Futbol de Concepción; Directorio Provincial de la Federación de Empleados de Chile, de Concepción; Sindicato Industrial de la Cía. General de Electricidad Industrial de Concepción; Cuerpo de Bomberos de Lota; Cuerpo de Bomberos de Concepción; Comando del Carnaval Cuarto Centenario de Concepción; Federación de Estudiantes de Concepción; Sindicato Industrial M. Gleisner Concepción; Lilian Hughes Quiroga de Concepción; Ketty Almirall de Concepción; Sindicato Industrial Cía. Fábrica de Concepción; Sindicato Industrial de Obreros Metalúrgicos de Concepción; Sindicato Industrial Cía. Cervecerías Unidas de Concepción; Sindicato Fábrica de Paños Bio-Bio Concepción; Sindicato Industrial de Pantalonadores de Concepción; Sinfónica de Concepción; Compañía Chilena de Tabacos de Concepción; Eusebio Penaranda Phonson Concepción; Francisco Greward, Buenos Aires, Argentina; Deportivo Los Carreras de Concepción; Sindicato Industrial Chuquicamata; Sindicato Cosalitre Obreros Iquique; Sindicato Sederías Kosacritek Santiago; Sindicato Profesional Marítimo de Jornaleros Coquimbo; Sindicato Industrail de Obreros Mapocho Iquique; Sindicato Industrial y Metalúrgico Salitrera Victoria Iquique; Departamento Sindical de Palangue Nacional Santiago; Rotary Club de Lota; Sindicato Molinero Koster; Defensa Civil de Coronel; Administración Ferrocarril de Concepción a Curanilahue, Coronel; Sindicato Profesional de Empleados Cray de Penco; Fábricas Textiles Caupolicán Chiguayante; Asociación de Tecnicos de Lota; Escuela "Matias Cousiño" Lota; Directorio Minero Lirquén; Sindicato Profesional Empleados Particulares Fábricas Textiles Caupolican Chiguayante; Sindicato Industrial de OO. Compañia de Acero del Pacifico Huachipato; Personal de la Caja del Seguro de Lota; Club Deportivo 18 de Septiembre de Lota; Empleados y Obreros de la Sección Maestranza de Lota; Escuela Thompson Matthews de Lota; Juventud Obrera Católica de Lota; Julio Gómez Sepúlveda de Lota; Carlos Peña Martínez Curanilahue; Departamento de Mantención, Talleres, Maestranza y Carpintería Fábrica Caupolican Chiguayante; Oficiales y Tripulantes Vapor Alerce; Ex Empelados de Curanilahue Lota; Sindicato Profesional de Empleados Particulares de Lota; Quinto Año de la Escuela Nº 8; Sindicato Metalúrgico y Anexo Fábrica Nacional de Lota de Penco; Sindicato Industrial Fábrica de Paños Bella Vista Tomé; Club Tiro al Blanco Luis Cousiño Lota; Carlos Silvester P., Ingeniero Administrador Cía. Carbonífera de Lirquén; Arturo Norambuena R., Gerente Mutualidad de Carabineros Santiago; Mario Soldes Pérez de Arce, Vista de Aduana Talcahuano; Bernardino del Campo Talcahuano; Rotary Club de Talca, Rotary Club de Traiguén; José H. Mena, Delegado de la Asociación de Box de Lota; Ema García y Personal de Correo y Telégrafo de Lota Alto; Directorio Sindicato de Empleados de Vidrios de Lirquén; Sociedad Socorros Mutuos Juan José Latorre Lota; Isidora Roa Poblete, Alcalde de Coronel; Andrés Bahamondes Basso, Presidente Juventud Radical Lota; Sindicato Industrial W. Schaub y Cía. Chiguayante; Obreros Apostadero Naval 2º Zona Naval Talcahuano; Unión de Profesores de Lota; Vesubio González M., Intendente Servicio Explotación de Puertos, Valparaíso; Liceo de Niñas Nº 6 Santiago; Hospital de Niños y Cuna Viña del Mar; Consejo Obrero Ferroviario San Bernardo; Sindicato Pescadores de San Vicente; Sindicato Profesional de Empleados Particulares Fiap Tomé; Sindicato Fonaloza Penco; Empleados Cía. Carbonífera Lirquén; Sindicato Metalúrgico Schwager; Consejo Zonal Marítimo 3º Zona Talcahuano; Vapor "Don Alberto" Iquique; Salvador Monroy y H. Figueroa, Puerto Montt; Central Obrera San Felipe; Central Seccional Freire del Partido Socialista Popular Freire; Partido Socialista de Chile Santiago; Manuel Cornejo, Presidente Partido Conservador S. C. Santiago; Asociación Empleados de Tesorerias Concepción; Obreros Metalúrgicos de Chile, Alameda; Sindicato Marítimo Lebu; Sindicato Profesional de Obreros Angol; Diputado Manuel Montalba Vega Santiago; Sergio González Monsalve, Asamblea Radical Concepción; Diputado Enrique Curti Canobio Santiago; Asamblea Radical de Temuco; Partido Democrático de Chile, Frente Sindical Santiago; Asamblea Postal Telegráfica Concepción; Consejo Administración Cooperativas Ferroviaria Concepción; Sindicato Industrail Molinero Santa Rosa Concepción; Godofredo Calderón, Temuco; Sindicato Industrial Fiap Tomé; Sindicato Industrial Cristalerias de Chile Santiago; JUNECH Cautín, Temuco; Sindicato Metalúrgico Fiap Tomé; Hernán Troncoso Concepción; Centro de Padres y Amigos Escuela 16 Huachipato; Sindicato Industrial Colico Sur, Curanilahue; Comisión Cuarto Centenario Concepción, Concepción; Aníbal Matamala de Tomé; Inspector Escolar de Tomé; Asamblea Radical Arauco; Asamblea Conservadora Curanilahue; Sindicato Lancheros de Coquimbo; Sindicato Industrial de Empleados y Obreros Mineral Potrerillos; Sindicato Marítimo Chañaral; Sindicato Industrial Fábrica Victoria de San Juan de Lleo; Juventud Radical de Concepción; Personal de Obreros de la Braden Cooper de Sewell; Juan Pérez, Alcalde de Penco; Rotary Club de Curanilahue; Sindicato de Construcción de San Antonio; Asociación de Ferroviarios Jubilados de Chile, Santiago; Cía. Sudamericana de Vapores, Valparaíso; Sindicato Industrial Lirquen; Federación de Estudiantes de Chile, Santiago; Central Obrera Magallanes, Punta Arenas; Municipalidad de Tiltil; Comando Sindicato Chuquicamata; Sindicato Gente de Mar, Punta Arenas; Sindicato Minas y Fertilizantes Coquimbo; Consejo Zonal Marítimo de Antofagasta; Confederación Mutualista de Chile Santiago; Sindicato Industrial Fundación La Rosa; Sindicato Industrail de Colirado de Concepción; Sindicato Industrial "Los Copihues", Antilhue; Rotary Club de Buenos Aires; Sociedad Profesores Instrucción Primaria Santiago; Federación Mutualista Valparaíso; Sindicato Industrial Textil Chiguayante; Federación Provincial Santiago; Sindicato Industrial Empresa Nacional de Electricidad Planta El Sauzal Rancagua; Sindicato Industrial de Empleados Particulares de Curanilahue Sindicato Industrial Madensa; Pequeños Escritores de Chile; Sindicato Profesional de Empleados del Banco Italiano de Santiago; Guerra y Alonso Santiago; Sindicato de Empleados del Banco Español-Chile Concepción; Mario Zanin, Nuncio de Su Santidad Santiago; Asociación de Empleados de Camino, Concepción, y muchos otros que se nos escapan por el momento.



Personal de la Brigada de Salvamento lleva a los camiones militares otro obrero muerto.



Voluntarios de las tres Compañías de Bomberos "Matias Cousiño" dispusieron de sus carros. Puede observarse el instante en que sacan una urna del Gimnasio.



Durante la marcha del cortejo.

"El Directorio de la Compañía os rinde por mi intermedio un emocionado homenaje"

Dijo en el Cementerio el Gerente de la empresa, don Guillermo Videla Lira



El siguiente es el discurso que pronunció el Gerente General de la Compañía Carbonífera de Lota, señor Guillermo Videla Lira:

"Hay en la vida momentos en que las palabras no alcanzan a expresar los sentimientos del alma y del corazón, y la verdad en que en estos instantes de amargura y de dolor, no se encuentran las frases adecuadas para cumplir el doloroso encargo que el Directorio de la Compañía de Lota me ha confiado, de despedir en este sitio los restos mortales de treinta y uno de sus abnegados colaboradores.

Un accidente inexplicable, que se ha producido a pesar de todas las medidas de seguridad implantadas en estas faenas desde hace mucho tiempo, ha tronchado la vida de estos hombres de trabajo, esperanza y sostén de muchos hogares.

La partida de tantos colaboradores meritorios y el justo dolor de sus familiares que embargan hoy el corazón de todos nosotros.

Las banderas de la Patria se inclinan reverentes antes estos mártires del deber, y Lota, tierra de esfuerzo y trabajo, cuyos hijos laboran día y noche en aras de su progreso guardará siempre un reconocimiento y un sincero recuerdo para estos hombres valerosos arrebatados prematuramente al afecto de los suyos.

La Superioridad de la Empresa, siempre inspirada en todo aquello que signifique el beneficio de sus servidores, no se limitará, al igual que lo ha hecho en anteriores ocasiones, a cumplir con las disposiciones legales de ayuda y auxilio a los deudos, sino que también contribuirá a socorrer voluntariamente en forma extraordinaria a las familias afectadas por esta desgracia.

Al terminar deseo agradecer en forma muy especial el gesto humanitario que han tenido, Su Excelencia el Presidente de la República y su distinguida esposa para este pueblo al acudir personalmente a compartir la aflicción de tantos hogares.

El Directorio de la Compañía al expresar a los deudos sus condolencias más sentidas, rinde por mi intemedio a las víctimas de este desgraciado accidente un emocionado homenaje y pide a Dios Todopoderoso dé a sus almas el descanso y la recompensa que se merecen".

"Con las banderas a media asta en homenaje de su respet de la paz, que cay

Expresó en el Cementerio el Ministro d



En nombre del Presidente de la República y del G señor Benjamín Claro Velasco y dijo:

"Tengo el honor de hablaros en representación d con profunda emoción; con esa emoción que brota del a afectos.

"Yo conozco ese dolor y por eso puedo deciros, q contienen una emocionada nota de comprensión human

"Treinta y un mineros, treinta y un hombres bue trabajo.

"Escrito en nuestro corazón están los nombres de escribir, también, el nombre de los que hicieron y están a los héroes de la paz.

"Ellos son los mineros, silenciosos y esforzados; s les, eficientes abnegados; son los trabajadores del mañ Chile, grande y mejor que ambicionamos para aquellos tros hombros.

"La lucha es a veces dura y cruel. Pero, nada gra

"Con gesto estoico, espartano, habéis acallado la to de hombres, de hombres de verdad, en vez de dejarse firmemente aun, vuestras herramientas de trabajo, con

"Nunca pudisteis rendir un mejor y más imperec caídos.

"Con las banderas a media asta en señal de duelo y bierno de la República, el homenaje de su respetuosa gra su deber.

"Al saber la desgracia, que enlutando al país, os h la República, no sólo dispuso de inmediato, que la ban ra, como homenaje a los que dieron su vida en aras del vuestro lado. Y para testimoniar mejor su afecto a las v leal amiga de los que sufren a esa gran mujer que es

"Ha bastado su presencia para hacer menos am

"Así entienden S. E. y su abnegada esposa, la

"El estuvo junto con vosotros, al lado de los cam zos; Ella, confortó vuestro dolor con esa dulzura huma

"Pero, no detendrán allí su tarea. Os lo digo a

"La convocatoria extraordinaria al Congreso Nac permanentes a la construcción de habitaciones que vos

"La Compañía con la cual colaboráis, no sólo ha conceder a los deudos de las víctimas compensación e ofrecido los terrenos necesarios para construir esas h

"S. E. y su esposa han decidido y el Gobierno ha enluta a todos, reciba en dominio permanente y como

"El Gobierno está seguro que los señores Parla caracteriza, harán realidad esta decisión.

"Amigos caídos en la lucha, os despido a nombr

"Que vuestro sacrificio, en aras del deber, sea m hombres limpios de esta tierra estas palabras sencillas

de duelo y de dolor, Chile, rinde el ratitud a estos 31 héroes umpliendo su deber"

a y Comercio, don Benjamín Claro Velasco



abló en el Cementerio, el Ministro de Economía y Comercio.

Presidente de la República y del Gobierno de Chile y lo hago alma, cuando hemos perdido algo muy caro a nuestros

Lota que al daros el pésame del Gobierno, mis palabras

tados, patriotas, limpios, cayeron en la noble trinchera del

eros ilustres que nos dieron Patria y Libertad. Allí debemos grande a esta tierra que tanto amamos, a esos otros héroes,

apesinos, bondadosos y sencillos; son los obreros industria- l cerebro. Todos, con patriótico esfuerzo están forjando ese de reemplazarnos en las tareas que hoy pesan sobre nues-

o sin sacrificio, sin dolor, sin lágrimas.

s que quisieron asomar a vuestros ojos y con admirable ges- r por el dolor cerrasteis vuestras filas y empuñando más la tarea.

menaje a vuestros amigos de ayer, a vuestros camaradas

Chile, rinde por mi intermedio, como personero del Go- stos treinta y un héroes de la paz, que cayeron cumpliendo

e cerca a vosotros mineros de Lota, S. E. el Presidente de ción de cuatro siglos de progreso de Concepción se silencia- peración económica, sino que, decidió al instante, venir a sposas que os lloran, compañeros caídos, trajo consigo a esa ta de Chile.

ras lágrimas.

humana y el verdadero sentido de su alta misión.

dos; bajó a los piques para conocer mejor vuestros esfuer- su privilegio.

Gobierno.

irá un proyecto de ley que junto con proporcionar recursos s reclamando.

o generosamente a la demanda que le hiciera S. E. para ia, más allá de lo que la ley obliga, sino que, además ha

deseo, que cada familia afectada por la catástrofe que nos opia una casa de las que ese impuesto ha de preocupar.

con el patriotismo y sentido de solidaridad humana que los

el Presidente de la República, con afectuoso dolor.

y que vuestro recuerdo ponga en los labios de todos los grandes: libertad, democracia, Chile".

"Los obreros del carbón con su tradicional fatalismo, soportan con estoicismo de mártires el dolor que abate sus corazones"

Dijo el Presidente del Sindicato Industrial de Lota, señor Julio César Salgado Ulloa, en su discurso en el cementerio



El Presidente del Sindicato Minero Industrial de Lota, señor Julio César Salgado Ulloa, se expresó de la siguiente manera:

"Un profundo recogimiento invade los corazones de este pueblo, como también de todos los habitantes de nuestro país.

Cuanto significa para todos nosotros esta trágica fecha.

El Destino con su triste guadaña, ha tomado las vidas de 31 hombres, hace algunas horas, 31 compañeros obreros que han enlutado sus hogares, acongojado el corazón de madres, esposas, hijos, parientes y pueblo en general.

Los obreros del carbón con su tradicional fatalismo, soportando con estoicismo de mártires el dolor que abate sus corazones, y rinde su último homenaje, a los que ayer fueran sus compañeros de trabajo, imaginando y reconstituyendo en sus mentes, la tragedia que sufrieran estos esforzados servidores de la riqueza nacional, maldiciendo las circunstancias responsables de tanto dolor, y pensando también en el mañana, esa incógnita de su destino que empieza con su descenso a los diferentes piques, donde la fatalidad les acecha a cada instante.

Estos mismos compañeros que con el corazón oprimido por el dolor, imaginan su dantesca desventura en un religioso silencio preguntan a la primera autoridad de nuestro país:

¿Porque hemos de morir Excelencia, atrapados por el grisú, nuestro mortal enemigo? No existiría la posibilidad de preveer tremenda desventura?

La necesidad imprescindible de evitar estos siniestros asocia responsabilidad, invita al estudio de mayor seguridad en las labore subterráneas, existe la obligación cristiana de multiplicar los cuidados para evitarlos".

Más adelante el Presidente del Sindicato expresó:

"Meditad señores, son treinta y un obreros que sumados a sus familiares, forman un ejército de anónimos servidores de nuestro país, y os invitan a considerar su situación futura, e invocan a vuestras altas investiduras, para allanarles su escabroso camino.

Para terminar quiero agradecer en nombre de los familiares de las víctimas, la presentación de todos los organismos sindicales e instituciones que en caravana han llegado hasta el camposanto, a rendir el póstumo homenaje a los compañeros caídos, reacción expontánea frente al dolor y que tiene origen divino".

"Un hondo sentimiento de intenso dolor invade en estos momentos a todo el país"

S. E. se ha asociado a este dolor y está ahora con nosotros, dijo el Prebendado don Miguel A. Alvear.

A continuación damos algunos pasajes de la sentida oración fúnebre pronunciada por el secretario del Arzobispado de Concepción, Pbro. don Miguel Angel Alvear, en la ceremonia religiosa oficiada por el descanso de las almas de los miembros que perecieron en Lota:

"Un hondo sentimiento de intenso dolor y de profunda amargura invade en estos instantes el corazón de Lota, ciudad industrial y progresista. Treinta y uno de sus esforzados hijos han sido segados trágicamente a la vida, mientras estaban laborando abnegadamente en el subsuelo de esta rica región. En un instante han desaparecido y en un instante han derramado un hálito de inesperada angustia en el seno de sus hogares, junto al corazón de sus esposas, y junto a la cuna de sus hijos que los esperaban después de la jornada.

"En estas circunstancias vengo, señores, en nombre del Excmo. Prelado de esta Arquidiócesis a unirme en nombre de la Iglesia este tanto dolor y a derramar el bálsamo del cristiano consuelo en el alma angustiada de los deudos que hoy lloran el desaparecimiento del esposo, del hijo, del prometido, del padre.

"El misterio de la muerte, señores, toma fulguraciones eternas cuando se lo mira a la luz de las esperanzas cristianas; pero si lo contemplamos ante la sola realidad humana toma contornos de tragedia innenarrable y queda lleno de obscuridades pavorosas que la razón humana no puede disipar. Parece que el hombre se revelara contra el mismo Dios que lo permite y grita a toda la creación su dolor que no tiene esperanza.

"Pero, señores, si ese dolor y esa angustia lo miramos a través de la fe y lo contemplamos con los ojos de la esperanza cristiana, oh, entonces escuchamos en el fondo del alma la palabra indefectible de Cristo que nos dice: "Yo soy la resurrección y la vida, el que en Mí cree vivirá eternamente".

"Decidme, señores, ante el dolor que hoy nos reune frente a estos féretros de 31 abnegados mineros, dolor justo y sagrado, dolor de padres y de esposas, de hijos y de amigos ¿quién podrá derramar el bálsamo del consuelo que exigen esos corazones? ¿Quién podrá enjugar esas lágrimas que tienen la amargura del ajenjo y el espero salobre del mar? Unicamente la esperanza cristiana que lleva en su seno la palabra eterna de Cristo que nos dice que El es la resurrección.

"En efecto la muerte frente a las verdades del Evangelio es un camino para la vida interminable: es la llave que nos abre las puertas de la eternidad; es el descanso de esta vida terrena para llegar hasta Dios.

"Señores: despido en nombre de la Iglesia de Concepción estos féretros que guardan tantas angustias y traigo el consuelo de la esperanza eterna a los deudos que lloran junto a ellos.

"Junto a ellos también, señores, está dolorido el Primer Magistrado de la República en compañía de sus ministros de Estado y altos jefes del gobierno. Ha querido, en un gesto de solidaridad humana y sensibilidad social, asociarse al duelo que sacude el alma de esta región prometedora y laboriosa.

"Lota, seguramente no olvidará este acto y sabrá aquilatarlo debidamente, porque, señores, el dolor une las almas y las hace sentir más hondamente, más sinceramente, más cristianamente, más fraternalmente. Ese es el instante en que toman realidad aquellas palabras eternas: amaos los unos a los otros, y llevad juntamente el haz de las penas para que sean más livianas".



S. E. el Presidente de la República y su esposa en el cortejo hacia el cementerio.



Camiones del Ejército trasladan restos mortales de las víctimas a la Necrópolis. Rinden honores militares al paso de los muertos.

FABRICA DE COCINAS

"LA CHILENA"

Ofrece cocinas económicas en tres diferentes tamaños

Entregamos con $ 1.000 al contado

Saldo con cuotas mensuales

VEALAS EN COMERCIO 299, FRENTE AL CORREO

LOTA



La Superioridad de la Cía. y altos jefes encabezan el cortejo hacia el cementerio.

Nómina de los fallecidos en el trágico accidente del Pique "Arturo"

Alejandro Toro Contreras	–	Mayordomo
Carlos 2º Jiménez Diocares	–	Mayordomo
Manuel 2º Durán Salgado	–	Contratista
José Torres Vásquez	–	Empuja
Juan Luis Solís (N)	–	Apir
Aliro Toloza Toloza	–	Contratista
Exequiel Maldonado Correa	–	Apir
Felidor González Zambrano	–	Apir
José Dimas Rivera (N)	–	Cabo
Benjamín Castro Cortés	–	Contratista
Anselmo Sáez Sandoval	–	Contratista
David Cárceres Oportus	–	Apir
Juan Macaya Bastías	–	Contratista
Jorge Enrique Pérez Evans	–	Contratista
Rubén Peña Peña	–	Apir
Manuel Carrillo Ormeño	–	Apir
Máximo Solís Ruiz	–	Apir
Segundo Nemesio Vallejos S.	–	Apir
Lemo Gustavo Alarcón Paz	–	Apir
José Fdo. Flores Jara	–	Apir
Segundo Demetrio Vega Durán	–	Apir
Calso Alarcón Navarro	–	Apir
Domingo Alcal Cayul	–	Cabo
Héctor Fco. Henríquez Zenteno	–	Apir
Luis Hto. Ronda Varela	–	Cabo
Juan Ant. Hernández Ortiz	–	Cabo
Francisco Aguayo Becerra	–	Contratista
Julio Gómez Sepúlveda	–	Apir
José Luis Soto (N)	–	Cabo
Carlos Hto. Cisterna Espinoza	–	Apir
Alfonso Arriagada (N)	–	Apir



La señora Rosa Marckmann de González Videla, la señora Jesús Vial de Videla y la señora María de Courard apesadumbradas esperan la llegada del cortejo al cementerio.



Grupos de dolientes caminan acongojados detrás de sus deudos.

Extraordinariamente se reunió Directorio de la Compañía ante la desgracia ocurrida para imponerse de detalles y antecedentes e hizo importante declaración

Desde el primer momento el Directorio de la Compañía, estuvo pendiente de cuanto detalle existiera sobre la desgracia ocurrida en el Pique Grande "Arturo", donde fallecieran trágicamente 31 servidores.

Fué así como entregó a la prensa la siguiente declaración, que por ser el sentir de la Compañía, la damos a conocer:

" Inmediatamente de regresar del establecimiento de Lota, el Grente de la Compañía " Carbonífera e Industrial de Lota, señor Guillermo Videla Lira, se reunió extraordinaria- " mente el Directorio de esta Empresa para imponerse en detalle de todos los antecedentes " relacionados con el trágico accidente producido en el Pique Grande de este mineral, el " día 5 de Octubre.

" El Directorio acordó dejar constancia en el acta del profundo pesar que le ha cau- " sado el trágico fallecimiento de este grupo de abnegados servidores de la Empresa.

" Asimismo, ratificó todas las medidas adoptadas por el Gerente, en orden de inves- " tigar las causas precisas de este accidente.

" De los antecedentes reunidos hasta la fecha se desprende que se trata de un hecho " fortuito e insuperable. Se recordó a este respecto los accidentes similares ocurridos últi- " mamente en los Estados Unidos, Checoeslovaquia e Inglaterra.

" Con el objeto de evitarlos, la Compañía ha adoptado todas aquellas medidas que " la técnica aconseja, y posee sistemas modernos para precaver esta clase de accidente y " además cuenta con equipos norteamericanos de Pensylvania para salvamento.

" En su último viaje a la zona carbonífera S. E. el Presidente de la República y al- " gunos de sus ministros, visitaron detenidamente este servicio y pudieron apreciar el es- " pléndido pié en que se encuentra.

" El Directorio acordó, por unanimidad, acudir en auxilio de los familiares de las 31 " victimas, destinando en forma extraordinaria para este fin, la suma de $ 2.000.000.— sin " perjuicio de las indemnizaciones que les corresponden en conformidad a la Ley".

" Finalmente, el Directorio trató sobre el último incendio ocurrido en la Población " Bannen de Lota Bajo, de propiedad de la Caja de la Habitación, y acordó ratificar las " medidas tomadas por la Beneficencia en beneficio de las familias damnificadas".

SANTIAGO, OCTUBRE DE 1950.

EL DIRECTORIO



Conscriptos de la Compañía Mixta de Coronel se dirigen al cementerio y rinden honores militares.

"Es mi deber estar con los obreros del carbón en esta dura prueba", declaró S. E.

El Presidente de la República, señor Gabriel González Videla, al llegar a Lota, habló a los representantes de la prensa:

"Es ésta una dolorosa noticia para el país. No bien me impuse de ella, resolví trasladarme al lugar de la catástrofe. Era mi deber estar con los trabajadores del carbón en instantes de tan dura prueba.

"Quise ser yo quien diera a los familiares de las víctimas la condolencia del Gobierno. Me corresponderá también ocuparme de los funerales y, lo que es más importante, de la situación de las esposas, los hijos y de aquellos que dependían de los obreros muertos en actos del trabajo.

"Soldados de la noble causa del trabajo, los infortunados obreros del Pique Grande "Arturo" que se encontraban en el lugar del accidente, recibirán también los honores militares que se acuerdan a aquellos que dieron sus vidas en aras de los grandes ideales de la patria.

"He resuelto que todos los actos oficiales de las fiestas del Cuarto Centenario de Concepción sean postergados hasta Noviembre próximo. Así Concepción hace suyo el dolor que aflige a todo el país.

"Como ya he dicho, se rendirán honores militares a las víctimas durante sus funerales, los cuales me honraré en presidir.

"De acuerdo con el Directorio de la Compañía Carbonífera e Industrial de Lota, estudiaré el pago de una asignación extraordinaria para las familias de los infortunados trabajadores. El Gobierno hará lo propio.

"En el cementerio, el Ministro de Economía, señor Benjamín Claro Velasco, hablará a nombre del Gobierno".



Personal de Enfermeras del Hospital abren calle al paso del féretro.



S. E. el Presidente de la República que presidió el acto funerario, observándose en seguida su Edecán Naval y Comitiva Oficial y Ministros de Estado.

Con dos millones de pesos acude en auxilio de los familiares de las 31 víctimas la Compañía Carbonífera e Industrial de Lota

Esto lo ha destinado extraordinariamente.-Será fuera de las indemnizaciones que les corresponden en conformidad a la Ley -si lo acordó el Directorio

A favorables comentarios y conceptos encomiásticos ha dado margen la actitud generosa y humanitaria que el Directorio de la Empresa ha tomado, al acordar una ayuda extraordinaria de DOS MILLONES DE PESOS a los familiares de las víctimas, sin perjuicio de las indemnizaciones que les corresponden en conformidad a la Ley.

Este gesto de profunda sensibilidad humana ha sido muy bien recibido en todos los sectores, especialmente entre los obreros, pueblo en general e incluso en la opinión pública del país, ya que con ello la Compañía Carbonífera e Industrial de Lota demuestra —una vez más— el interés que le asiste en la atención de su personal de obreros.

(DE LA PAG. 6)

WOLFGANG AMADEO MOZART

En 1779 después de algunas giras por Alemania y Austria, Mozart se encamina a Salzburgo y el arzobispo lo nombra organista de la Corte con una renta mayor, pero con la condición de no tocar el violín. Esta nueva situación la aceptó el joven músico únicamente por no romper las relaciones familiares, pues mientras el era orgulloso y altivo ,su padre era sumiso y tímido. El egoísta arzobispo seguía considerando al maestro como su empleado, llegando a prohibir la publicación de sus obras sin el visto bueno de él. Mozart hizo caso omiso de esta orden y entregó varias sinfonías y cuartetos, todas obras que llamaron justamente la atención.

Dos años más tarde, el joven Mozart, contrariando el carácter apocado de su padre, resolvió quitarse de encima —donde le quemaba como fuego— la librea arzobispal junto con dejar al grosero arzobispo, se aleja del hogar paterno. Ahora empieza una nueva etapa cada vez más rica en ispiraciones musicales, pero todo lo contrario en resultados económicos.

En el teclado invisible de su cerebro, no hay espacio para ese otro arte tan indispensable que es la ciencia de conocer al genero humano. En esto el genial músico, sigue siendo un niño; no tiene idea lo que es el dinero, además confía demasiado en sus amistades que se aprovechan de su trabajo y de su talento.

Su corazón es una sinfonía fantástica que subyuga con su ductibilidad y que hace vibrar al enfermo a cuantas almas oyen sus misteriosos arpegios. La hermosa Josefa Duschek, cantante de Praga, cuando el maestro la vió por primera vez, se quedó como hechizado, escribió para ella, delicadas arias que fueron de gran éxito par aambos. Unió a la señora Duschek con el compositor una amistad de toda la vida.

En Mannheim, la bella sobrina del violinista Wendling, Augusta, provoca en Mozart nuevas llamaradas cuyo calor va expresado en el recitativo "Basta Vincesti" y en el aria "Non Lasciarmi" obras que escribió para ella y que Augusta cantaba admirablemente llenando de entusiasmo a la familia y amigos. Ni las piezas de la enseñanza de piano a la niña, cobra Mozart a los Wendling. Pero el maestro se ve nuevamente empujado por otro golpe de inspiración y escribe la incomparable sonata K. 309 esta vez dedicada a Rosita Cannabich, hija de un director de orquesta gran admirador de Mozart. Fué tal la simpatía que le inspiró esta joven de 15 años, que le escribió una carta a su padre ponderándole las bellas cualidades de Rosita. He aquí otra alumna a la cual no le cobra ni un solo céntimo por las clases.

La menos hermosa de las alumnas que alternan con Mozart, y talvez la que nunca aprendió a comprenderlo, llegó a ser su esposa, Constance Weber, matrimonio instigado por la madre de ésta ya que el joven músico no había tenido suerte con su hija mayor Eloisa. Mozart fué todo lo que se puede llamar un excelente esposo, complaciente con su mujer hasta el extremo de pedir dinero prestado para satisfacer los gustos de ella. De este modo el compositor, jamás puede ordenar sus finanzas ya que Constance no demuestra interesarse por este importante orden de cosas. Jóvenes y damas de ela alta sociedad reciben clases del maestro, pero él no les cobra por su trabajo, en cambio a otros alumnos los ridiculiza y no los recibe a la hora que los ha citado.

Persigue el nombramiento como maestro de cámara en la Corte y a pesar de tener sobrados méritos para el cargo, el puesto es ocupado por otra persona. Así pasa buena parte de su existencia dando recepciones y festejando a sus amistades; pagando deudas cuando tiene dinero y cuando no, pidiéndolo prestado.

(CONTINUARA)



Insignias sociales de sindicatos e instituciones locales y de la provincia que también se asociaron al dolor de los obreros mineros.

El Excmo. Sr. Gabriel González Videla, Ministros de Estados, Gerente, Administrador General e Ingenieros bajaron al interior del Pique Grande "Arturo" al lugar del siniestro



S. E. el Presidente de la República, Ministros de Estado, Gerente, Administrador General, e Ingenieros en el fondo de la mina

Cuando S. E. el Presidente de la República, llegó a Lota en la tarde del 5 de Octubre, manifestó su intención de bajar, de inmediato, al Pique Grande, para imponerse personalmente de la magnitud del accidente ocurrido dicha madrugada.

Al efecto, provisto de lámpara y casco mineros, y vistiendo el buzo de rigor, descendió al interior de la mina, sin preocuparse de los riesgos que podía envolver tal inspección.

Alternó con jefes y obreros, se interesó especialmente en las maquinarias ventiladoras, locomotoras eléctricas Diesel y sobre todo en los equipos de salvamento.

Expresó el señor González Videla que hacía muchos años no descendía al interior de una mina de carbón, habiendo sido estudiante la última vez que efectuó tal excursión quedando muy impresionado de su magnitud.

Se refirió S. E. a los adelantos notados en los sistemas de mecanización y a la extensión de galerías y frentes de laboreo. El Gerente General señor Guillermo Videla explicó a S. E. que la Cía. posee cuatro minas similares.

El viaje a la mina realizado por el señor González Videla, fué motivo de elogiosos comentarios de parte de la población obrera, donde la noticia de la llegada de S. E. cundió rápidamente.

S. E. fué saludado por los obreros y fué objeto de claras demostraciones de cordialidad y agradecimiento.

Damnificados por el incendio de pabellones de la Población "Pedro Bannen" fueron albergados en el Gimnasio de la Compañía Carbonífera e Industrial de Lota

Empresa proporcionó ropas y alimentos a estas familias. - Diferentes aposentadurías fueron acondicionadas para estas familias. - Cocineros especiales tuvieron a su cargo preparación de comidas

Consecuente con la responsabilidad de proporcionar atención a su personal, la Compañía Carbonífera e Industrial de Lota, en conocimiento de la catástrofe que sumiera en la miseria a un numeroso grupo de personas por el incendio que arrasó prácticamente tres pabellones de la población "Pedro Bannen", tomó desde el primer instante medidas prácticas y efectivas para ir en ayuda de esta gente y fue así como habilitó las diversas aposentadurías del Gimnasio acondicionándolo como dormitorio y comedores. Aparte de eso proporcionó alimentos y ropas, y colocó personal especializado para preparación de los alimentos.

Desde luego, estas medidas y muchas otras que tomaron oportunamente han servido para demostrar hasta donde la Empresa coopera con sus obreros y con el público en general y ha dado motivos más que sobrados para el comentario sincero y leal.

Esta ayuda espontánea de la Empresa ha sido calurosamente comentada entre los obreros de la localidad y de la región, exteriorizándose en diferentes formas.

Lucida actuación tuvieron Scouts de Lota en el Jamborée efectuado en Concepción

Las brigadas de scouts de este puerto y que concurrieron en número de 100 el gran jamborée provincial, efectuado con ocasión del 4.o Centenario de la fundación de Concepción, tuvieron una actuación lucidísima.

En efecto, en las diversas pruebas de destreza, movilidad, organización y adiestramiento, lograron un puntaje que está muy por arriba de las numerosas brigadas que de norte a sur se dieron cita de honor para desarrollar el espectaculo máximo del scoutismo: el jamborée. Esto permitió una felicitación muy especial de las autoridades scoutivas nacionales y provinciales por el magnífico pié en que se encuentran nuestras brigadas de scouts.

Aparte de esto su dirigente máximo, señor Luis Hto. Concha Burgos, que ha servido el cargo de Comisionado Local por varios años, recibió no sólo las felicitaciones del Campo Nacional y Provincial, sino que más que eso: una medalla, por sus 30 años de labor entregada sacrificadamente al servicio de esta bella y noble institución, cosa que constituye un orgullo para la ciudad.

Felicitamos muy deveras la labor de estos dirigentes y los instamos a perseverar.

AVISO

SE VENDE UNA CASA EN CALLE COUSIÑO 132

VERLA

Tratar en Calle 1 N.° 688

LOTA

Centro de Alumnos de la Escuela Anexa Nocturna de la Escuela Industrial, patrocinó charla cultural del Dr. Humberto Méndez Baeza

El Viernes 27 de Octubre recién pasado, el Dr. Humberto Méndez Baeza, dictó en el Centro de Alumnos de la Escuela Nocturna de la Escuela Industrial, una interesante charla cultural de carácter científico acerca de las enfermedades bronco-pulmonares en general.

La charla del Dr. Méndez contó con la asistencia de numeroso público, entre alumnos y profesores de la Escuela Nocturna, y fué objeto de un verdadero reconocimiento por el valor de su aporte cultural que ella significa en nuestro ambiente.

La Rvda. Madre María del Pilar agradece al Centro de Ex-Alumnas del Colegio

La Reverenda Madre María del Pilar, nos encarga agradecer al Centro de Ex-Alumnas del Colegio Santa Filomena y a todas aquellas personas, que generosamente aportaron para tan valioso obsequio que se le hiciera el 12 de Octubre pasado, con motivo de su Onomástico.

Optima impresión produjo a S. E. y esposa el Colectivo para obreros solteros

Recorrieron sus dependencias. - Los habitantes de este Colectivo entonaron el himno del "Minero" en honor de los ilustres visitantes



S. E. el Presidente de la República, visita el Colectivo de Obreros Solteros. Lo acompañan algunos Ministros de Estado, Gerente General, Administradores y Jefes de la Empresa

Aprovechando la permanencia en Lota Alto, S. E. el señor González Videla y su esposa, recorrieron diversos sectores del Establecimiento, hasta llegar en su visita al nuevo Colectivo para obreros solteros, el cual produjo óptima impresión tanto a S. E. como a su esposa, quienes tuvieron frases de felicitaciones para la Compañía, por el buen estado de limpieza y confort del edificio, lo cual significa un mejor standard de vida para el obrero. Expresó S. E. que esta era una forma efectiva de propender hacia la aspiración de dar al obrero habitaciones mejores en zonas verdes, con buena vista y de aspecto acogedor.

En honor de la esposa de S. E. los obreros entonaron el Himno del Minero, gesto que la comitiva agradeció.

TALLER MECANICO

SOLDADURAS AL OXIGENO

REPARACIONES GENERALES

MONSALVE 390 -:- LOTA

TALLER de MODAS "EL LEON"

COUSIÑO 689 — LOTA

de SABINA VEGA BUSTOS

TIRABUZAS, TRANSFORMACIONES y DOBLADOS INVISIBLES

Toda clase de arreglos en trajes de DAMAS y CABALLEROS

SE DAN CLASES DE CORTE y CONFECCION

BALFOUR, LYON y Cía. Ltda.

Casa Establecida en 1846

INGENIEROS - IMPORTADORES

Maquinaria y Equipo para la Gran Industria

HERRAMIENTAS y ACCESORIOS para el Pequeño Taller

VALPARAISO -:- SANTIAGO

BLANCO 861 Av. Pres. Balmaceda 1250

99 AÑOS

DEDICADOS AL DESARROLLO DEL COMERCIO, LA AGRICULTURA E INDUSTRIA NACIONAL

Organización completa en el País para IMPORTAR, EXPORTAR y Distribuir toda clase de Mercaderías, Productos y Maquinarias Agrícolas

WILLIAMSON, BALFOUR & Co. S. A.

ESTABLECIDOS EN VALPARAISO EL AÑO 1851

Oficinas en: VALPARAISO, SANTIAGO, CONCEPCION, TALCAHUANO, VALDIVIA, TALCA, CHILLAN, TEMUCO, OSORNO, PUERTO MONTT, SAN FELIPE, SAN ANTONIO

GIBBS, WILLIAMSON Ltda.

ARICA, IQUIQUE, ANTOFAGASTA, MEJILLONES, COQUIMBO, TOCOPILLA

Radios "PHILIPS" y servicio de reparación "PHILIPS"

LOTA

La más completa línea de receptores de sobremesa

CREDITOS A 12 MESES

Si es "PHILIPS"... es mejor

Distribuidor para Lota: ALFREDO TORRES C. -:- Comercio 661

PHILIPS RADIO

VIDA SOCIAL

Album Infantil



Niñita Emmita Cecilia Fuentealba Cabezas, que cumplió un año

Bautizos

En la Parroquia de "San Matías Apóstol" de Lota Alto se han efectuado los siguientes bautizos:

—Juan Antonio, hijito del señor Rubén Armando Pincheira Tapia y de la señora Alicia Villagrán Pérez.

—Magdalena del Carmen, hijital del señor Ismael Betancourt Sagredo y de la señora María Sáez Avila.

—María Teresa, hijita del señor Juan Humberto Hernández Leal y de la señora María Teresa Mendoza.

—Rubén, hijito del señor Carlos Lara Villagra y de la señora Anita Espinoza de Lara.

—Mario, hijito del señor Luis Sepúlveda y de la señora Ercilia Plaza de Sepúlveda.

—Hugo, hijito del señor Heriberto Burgos y de la señora María Santibáñez de Burgos.

—Agustín, hijito del señor Agustín H Reyes y de la señora Mercedes Vergara de Reyes.

—Hugo, hijito del señor Manuel Beltrán y de la señora Rosa Quintana de Beltrán.

—Juan Héctor, hijito del señor Juan Tapia Peña y de la señora Rosa Ester Castillo de Tapia.

—Oscar H, hijito del señor Oscar Saravia y de la señora Elba de la Rosa Toledo de Saravia.

—Eduardo Segundo, hijito del señor José Eduardo Carrillo y de la señora Gumercinda Cisterna de Carrillo.

—Marta Elena, hijita del señor René Humberto Vega y de la señora Elisa Benitez de Vega.

—José del Carmen, hijito del señor José del C. Mendoza y de la señora Petronila Concha de Mendoza.

—Manuel, hijito del señor Manuel María Sanzana y de la se-

In Memoriam

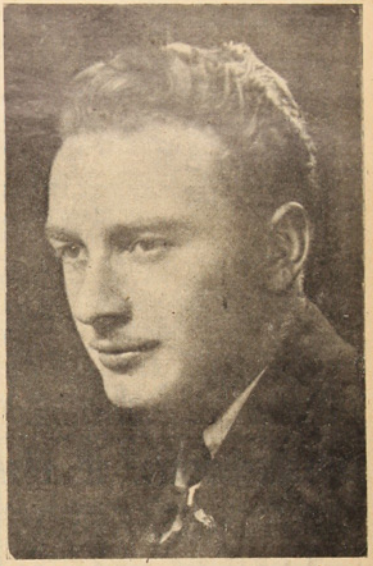

El señor Carlos Intveen Bürge (q. e. p. d.), a quien con motivo de su onomástico se le ofició una misa en la Parroquia de Lota Alto

Muy lamentado ha sido el fallecimiento del señor Rafael Gómez Alarcón

Sus funerales se efectuaron con numeroso acompañamiento -Fué empleado de la empresa por largos años



Después de un violento ataque al corazón, dejó de existir en las primeras horas de la madrugada del lunes 23 del mes recién pasado, el señor Rafael Gómez Alarcón, perteneciente a una antigua familia lotina y muy conocido en los círculos locales.

El señor Rafael Gómez Alarcón, era empleado de la Compañía Carbonífera e Industrial de Lota, por espacio de cerca de 30 años, desempeñándose últimamente en la Sociedad Forestal Colcura, en donde por sus bellas prendas de hombre correcto y servicial se había granjeado las simpatías de Jefes, quienes habían comprendido el alcance de este empleado, concediéndosole puestos de confianza.

Sus amigos, que fueron muchos, han sentido profundamente el deceso del señor Gómez, ya que su muerte inesperada, causó sorpresa en todos porque fué siempre el amigo de los amigos y su cordial franqueza le había dado el don de granjearse la amistad de cuantos tuvieron la felicidad de conocerle.

A sus funerales, que se efectuaron en la tarde del martes 24, después de una misa de honras que se ofició en la mañana en la Iglesia Parroquial de Lota, asistió una concurrencia numerosa, en que notamos la presencia de jefes y empleados de la Compañía Carbonífera y amigos del extinto.

Antes de inhumarse los restos, hicieron uso de la palabra, el Administrador de la Sociedad Agrícola y Forestal Colcura, señor David Robertson, el Secretario del Deportivo Luis Alberto Acevedo, señor Manuel Valdés, el Secretario de la Sociedad de Artesanos y Obreros y el señor Pablo Luarte en nombre de los amigos y también como ex dirigente del Club Alijadores.

Despidieron el duelo familiares del señor Rafael Gómez Alarcón.

Presentamos nuestra condolencia muy sentida.

Té Infantil



El niñito Fernando Gabriel Fuentes Cisnero ofreció un té a un grupo de sus amiguitos con motivo de su cumpleaños, el 19 de Octubre pasado

VIDA SOCIAL

CAMBIO DE ANILLOS

El Sábado 21 del mes pasado se verificó el cambio de anillos de Pedro Mardones B. e Inés Villegas L.

Bendijo las argollas el Cura Párroco de Lota Bajo, Humberto Palma.

En la Parroquia de "San Matías Apostol" de Lota Alto se han efectuado los siguientes matrimonios:

—El del señor Florentino Cártes Sánchez con la señorita Isabel Osses Yáñez.

—El del señor Alberto Gallegos Tolosa con la señorita Ana Luisa Gutiérrez Oyarzún.

—El del señor Domingo Colipqueo Reyes con la señorita Humilde Mora Llanos.

ñora Verónica Araneda de Sanzana.

—René, hijito del señor René Cifuentes y de la señora Sara

—Hugo Enrique, hijito del señor Ricardo Tomás Márquez y de la señora Elsa Amalia Ramírez de Márquez.

—Manuel, hijito del señor Juan Troncoso y de la señora Luz Ester Apolonio de Troncoso.

—Ana Liliana de Lourdes, hijita del señor Pablo Fricke y de la señora Elsa Bianchi Ortiz.

—Magdalena, hijita del señor Juan Félix Peña y de la señora Magdalena Rodríguez de Peña.

—Francisca del Rosario, hijita del señor José Alberto Riffo y de la señora Rosa Quintana de Riffo.

—María Violeta, hijita del señor Francisco Poza E. y de la señora Juana Concha de Poza.

—Carlos, hijito del señor Juan Antonio Montalba y de la señora Encarnación Aravena d. Montalba.

—Hilda, hijita del señor Marcelino Aravena y de la señora Ustralia Figueroa de Aravena.

—Miguel Enrique, hijito del señor Miguel Enrique García y de la señora Elba Silva de García.

—Silvia Natividad, hijita del señor Florentino Bulnes y de la señora Ana Herrera de Silva.

—Luis Enrique, hijito del señor Francisco Antonio Ferrada y de la señora María de C. Cisterna de Ferrada.

—Ximena Annie, hijita del señor Alejandro Augusto Rosemburg y de la señora Clorinda Espinoza Canales.

—Berta Hortensia, hijita del señor Aníbal Omar Saldías y de la señora Berta Adriana Moraga de Saldías.

—Nelson Francisco, hijito del señor Víctor del Valle Retamales y de la señora Norma Ramírez de del Valle.

—Orlando del Carmen hijito del señor Eduardo Sáez y de la señora Zoila Rosa Jiménez.

FALLECIO EN SANTIAGO EL EDECAN AEREO, COMANDANTE EDO. MIDDELTON



Víctima de un ataque cerebral dejó de existir en la capital el Edécan Aéreo de S. E. el Presidente de la República, Comandante Eduardo Middelton, distinguido oficial que estuvo en este pueblo acompañando a S. E. para la tragedia del Pique Grande.

El Comandante Middelton, cuando estuvo acá en Lota, compartió dos días con nosotros, donde tuvimos la oportunidad de aquilatar las bellas dotes que adornaban a este joven oficial que ocupaba hasta el día de su inesperado deceso el alto cargo de Edécan Aéreo.

Desde estas columnas, y cuando ya nuestro periódico ha entrado en prensa, nos ha sorprendido esta prematura muerte que que enluta a distinguidos hogares chilenos.

"La Opinión de Lota", hace llegar su condolencia muy sentida a sus familiares.

ESTABLECIMIENTO DE LOTA

NUMERO DE IMPONENTES Y MONTO DE LOS DESCUENTOS PARA EL FONDO DE AHORRO DE OBREROS Y EMPLEADOS, CORRESPONDIENTE AL MES DE SEPTIEMBRE DE 1950.

SECCIONES	Nº imponentes		Valor
Pique Grande Arturo	101	$	13.250.—
Chiflón Carlos	101		11.570.—
Pique Alberto	59		7.720.—
Pique Carlos Cousiño	48		6.700.—
Embarque de Carbón	23		3.180.—
Ferrocarril Interno	12		1.500.—
Preparación Carbón	2		150.—
Maestranza	108		13.585.—
Maquinaria	85		14.580.—
Almacén de Materiales	30		3.310.—
Depto. de Electricidad	33		3.260.—
Depto. de Arquitectura	36		4.730.—
Población	27		3.470.—
Cerámica	114		21.440.—
Hospital de Lota	3		300.—
Parque de Lota	3		350.—
	785	$	110.195.—
EMPLEADOS:			
Administración General	1	$	500.—
Sub-Administración General	15		3.300.—
Depto. de Minas	1		500.—
Depto. de Bienestar y Escuelas	6		2.300.—
Hospital de Lota	6		1.350.—
Pique Grande Arturo	4		550.—
Chiflón Carlos	8		5.240.—
Pique Alberto	6		2.200.—
Pique Carlos Cousiño	3		950.—
Embarque de Carbón	4		2.050.—
Ferrocarril Interno	5		1.550.—
Almacén de Materiales	9		4.500.—
Depto. de Electricidad	3		1.200.—
Maestranza	3		500.—
Maquinaria	12		7.300.—
Cerámica	7		2.050.—
Población	1		50.—
	94	$	37.290.—

SOC. AGRICOLA Y FORESTAL "COLCURA" S. A.

NUMERO DE IMPONENTES Y MONTO DE LOS DESCUENTOS PARA EL FONDO DE AHORRO, CORRESPONDIENTE AL MES DE SEPTIEMBRE DE 1950.

SECCIONES	Nº imponentes		Valor
Elaboración de Maderas	6	$	1.600.—
EMPLEADOS:			
Bosques	3		1.050.—
Elaboración de Maderas	3		1.050.—
	12	$	3.700.—

Agradecimientos

Por intermedio de estas líneas nos encargan agradecer.

—Gilberto Contreras E., agradece al personal del Garage Central por la erogación voluntaria que le hicieron sus compañeros con motivo del fallecimiento de su hermano.

—Petronila Escobar de Garrido, agradece al Club "Pedro Leal" por la ayuda a la familia de su ex socio, Pedro J. Contreras Escobar, cuya erogación voluntaria alcanzó a la suma de $ 600.—

—Mariana Sánchez vda. de Toloza, agradece al Comitée del Barrio 50, la erogación voluntaria que se le hizo con motivo del fallecimiento de su esposo, los que hace extensivos también al Deportivo "Santos Monsalves",

—Oscar Arroyo Arroyo, operario de la Forestal Colcura, agradece erogación voluntaria que le hicieron los Jefes, empleados y compañeros de trabajo, con motivo del fallecimiento de su madre, señora Abarzúa Ríos de Arroyo, (Q. E. P. D.). También hace extensivos estos agradecimientos a los empleados solteros del Casino Lota Alto y a la Brigada de Scouts de Lota.

—Familiares de la viuda de Fabriciano Troncoso, agradecen a sus compañeros y amigos la erogación voluntaria, la que alcanzó a la suma de $ 805.—

—El obrero Juan Ormeño, agradece la erogación voluntaria que le hicieron sus compañeros de trabajo, con motivo de su enfermedad.

—Petronila Escobar de Garrido, agradece la erogación voluntaria que se le hizo con motivo de la muerte de su hijo. Estos agradecimientos son al señor Juan Olavarría y amigos y muy especialmente al personal de la Sección Maestranza.

—La oprraria, Tornera, de la Sección Cerámica, señora Berta Aguayo de Estrada, nos encarga agradecer a los señores Jefes, la atención que tuvieron con motivo de haber cumplido 20 años de servicios, habiéndosele obsequiado algunos objetos cerámicos, consistente en un juego de té.

Escuche todo el programa del **4.o Centenario de Concepción, en**

El afamado Modelo

Standar Electric N.º 1025-E

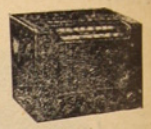

Chippendale

En gabinete de Bakelita, estilo clásico
6 Tubos
Onda Corta y Larga
Corriente Universal, 220 Volts.
Parlante de Iman permanente, de 5 pulgadas
Control de tono
Conexión para Pick-up.



Relojes

"Imperial" y "Alpina"

La gran marca Suiza en 15 y 17 Rubles

Con grandes facilidades de Pago

VEA VITRINAS

MUEBLES "LAUTARO"

PARRA HNOS.

COMERCIO 823 — LOTA — CASILLA 65

PROPIEDAD EN LOTA

Calle GALVARINO RIVEROS 477
compuesta de tres lotes

1.º Casa habitación y Bodegas
2.º Sitio
3.º Oficina y Bodega

Tratar en: Galvarino Riveros 154 - Fono 26

LOTA BAJO

Viejos Crack de Lota vencieron a congéneres del Marcos Serrano por la cuenta mínima

Linda demostración de fútbol brindaron estos elencos, el Domingo 22

"Viejos Crack de Lota" y "Viejos Crack del Marcos Serrano", hicieron el preámbulo de la reunión futbolística verificada el Domigno 22, en el Estadio de la Compañía Carbonífera e Industrial de Lota, brindando un match agradable, emotivo y jocoso, pues la veteranía no sólo se concretó a pegarle la a de "cuero", sino que por sobre todo trataron de reeditar ese glorioso pasado futbolístico que tantas satisfacciones proporcionara a la hinchada y es así como dieron espectáculo y de los buenos, que el público premió con sus mejores aplausos.

Los "viejitos" dirigidos por el árbitro Juan Jara (también de la guardia vieja), tendieron sus líneas de la siguiente manera:

Viejos Crack Lota (Rojos):

Lizama
González Herrera Maldonado
Flores Rivera
López Leal Soto
Vásquez Torres

●

Jara Moraga
Vásquez Farfán Cruces
Contreras Alicamán
Vera Araneda Moza
Araya

Viejos del Serrano (Verdes):

PRIMER TIEMPO

Alentados por una barra bullanguera, entusiasta, alegre que ascendía más o menos a 5.000 personas y deseosos, por otra parte, de sacudir el polvo de un pasado lleno de laureles, los rojos, bien plantados, codiciosos, enteros como otrora, incursionaron, desde el primer instante territorio enemigo, poniendo en duros aprietos la valla de Araya, con tiros potentes y largos, que éste logra neutralizar en gran forma. Esto dura más o menos hasta los 10'. Justamente al cumplimiento de los minutos indicados, Pedro Leal, anota el primer y después de todo el único tanto del cotejo, tras acción vasalladora, pujante e incisiva. Los Serranistas, ante tal revés no se desaniman ni se entregan, y en cambio, hábilmente dirigidos por ese maravilloso negro que es Arvincula, contraataca asediando el pórtico de Lizama, pero sin resultados positivos.

Termina esta etaja 1 x 0, favorable a Lota.

SEGUNDO TIEMPO

Este período —hay que decirlo honradamente— no tuvo ninguna emoción y prácticamente perteneció a los rojos dueños de casa que impusieron a sus jugadas un positivismo tal que se adueñaron de la cancha; sin embargo no lograron aumentar el score tal vez por el cansancio de su quinteto ofensivo por el escaso entrenamiento, finalizando por uno contra cero.

BREVE COMENTARIO

La mayor sorpresa de la tarde la proporcionaron los viejos futbolistas de Lota. Lo entendimos así porque nadie se imaginó que los veteranos pudieran brindar al público un encuentro aunque no muy técnico, por lo menos logró producir bastante interés entre los concurrentes.

¡Cuán engañados estábamos! Estos deportistas —y cuidado con ellos, pues se merecen muchas consideraciones— reeditaron las hermosas tardes de antaño, con toda esa gama de chilubra que se conoce ya en ellos: picardía, tecnicismo, espíritu jocoso y deseo espontáneo de hacer las cosas bien.

¡Cómo nos agradó la figura gigante de "Chocho" Herrera, con sus piques cortos y rápidos; la vehemencia y espíritu de lucha de Pedro Leal; la jugada cargada de pólvora de Renato Torres; la persimenia y entereza de Rivera; las corridas magníficas de Carmelo Vásquez y las intervenciones oportunas de Maldonado. ¡Y para hablar de unos pocos!

Bien, viejos, continuáis haciendo honor al deporte por el deporte, con vuestro espíritu de sacrificio y con vuestros consejos. ¡Ojalá que la juventud os imite!

Comenta: **Vijaro.**

Selección de Lota cayó batida por el "Carlos Werner" el Domingo 22, por tres tantos a cero.

Buen fútbol practicaron los "Orange Crush". - Nuestra palabra

Magnífico fué el espectáculo realizado el Domingo 22 en nuestro principal campo deportivo, en que Carlos Werner de Tomé, se impuso inobjetablemente sobre nuestra representación, por la cuenta de tres tantos contra cero, después de noventa minutos de acciones movidas que lograron producir interés en las 5,000 personas que aproximadamente se dieron cita para presenciar este bullado encuentro y que en boletería dejaron la apreciable suma de 13,800 pesos.

A pesar del dominio que los "orange crush" tuvieron en varios pasajes de la primera fracción y en gran parte de la segunda, la gestión desarrollada no fué fácil ni liviana, pues los muchachos "verdes", hicieron todo lo posible por descontar y mantuvieron un ataque persistente que, si bien es cierto, que no materializó no es menos cierto que ello salvó el partido de una derrota de proporciones.

Bajo las órdenes del competente pito penquista, señor Alejandro Rocha, los conjuntos formaron así:

LOTA (Verdes):

Retamal

Rojas Cártes Salgado
Vergara Arévalo
Leal Leal Fidler

●

Vega Galindo

De la Cuadra Carvajal
Canales Valenzuela Muñoz
Cepeda Olivos
Pinto Alvarez Azócar
Cuadra

WERNER (Anaranjados):

PRIMERA FRACCION

A las 16.20 horas, se inicia este encuentro, correspondiendo partir a los dueños de casa. En forma rapidísima, evidenciando que las cosas caminarían por ásperos senderos, se inició este cotejo. Inmediatamente se advierte un mayor dominio de los foráneos, dominio que se materializa y se traduce en guarismos al 1', por intermedio de Canales, quien logra zafarse de la custodia minera y enfila potente gambetazo de larga distancia que por poco no pulveriza los palos de Retamal, anotando el primer gol. Werner: 1; Lota: 0.

Continúa el juego un tanto parejo pero incursionan más frecuentemente los anaranjados, ogrando la segunda caída de la valla de Retamal, a los 14', por actuación individual de Muñoz, el que con taponazo sorpresivo bate netamente al guardapalos verde. Werner: 2; Lota: 0.

Luego el juego se torna violento, rápido, endiablado, yendo la pelota de un lado para otro, produciendo verdadero dolor de cabeza a las defensas y cuidadas. Cuando iban 36' cumplidos, Dilie Salgado, es accidentado casualmente, siendo conducido grave al Hospital, con fractura en la tibia de la pierna derecha.

El resto del tiempo termina equilibrado.

SEGUNDA FRACCION

Los "orange crush", con viento a favor y con la moral muy alta produciendo los goles conquistados, hicieron totalmente suya esta etapa. Nada pudo el empuje de la muchachada verde ante la prestancia, soltura y marcación de las líneas "anaranjadas", convirtiéndose ello en algo grotesco dada la diferencia enorme de capacidades, jugándose por tal motivo en la puerta de los dueños de casa.

A los 22', Valenzuela, que había demostrado grandes condiciones ofensivas y muchos pergaminos, marcó el tercer tanto de la jornada con tiro arrastrado y potente.

Dominando a voluntad finalizó este cotejo con la victoria muy merecida del Carlos Werner por tres tantos contra cero.

NUESTRA PALABRA

¡Qué diferencia enorme entre los viejitos y los que tienen la responsabilidad de defender la casaca verde! ¡Qué abismo más grande! Francamente no hay comparación. Mientras aquellos luchan con corazón, con bravura y con amplio espíritu combativo, éstos apenas corren entregándose al primer descalabro.

El único que escapa a la crítica es Fidler. Muchacho joven, lleno de vida, responsable, valiente, rápido, con profundo sentido de lo que hace, entrega y quema nergias a raudales, tratando de aminorar las derrotas, pero desgraciadamente se encuentra con compañeros que no le acompañan y que constituyen después de todo estorbos y de los grandes.

El arbitraje del señor Rocha fué correcto y se ajustó en todo momento al reglamento, dejando grata impresión.

Comenta: **Vijaro**

FABRICA DE SOMMIERS

"LA CHILENA"

Ofrece surtido completo en Sommiers Ingleses, de plaza y media,

desde $ 400.—

y Nacionales, también de plaza y media,

desde $ 160.—

REPARACIONES de SOMMIERS y SOPANDAS

COMERCIO 299 (Frente al Correo) - LOTA

MECCANO

LA VERDADERA INGENIERIA EN MINIATURA

Construye: BARCOS. LOCOMOTORAS. GRUAS, etc.

EL JUGUETE QUE APASIONA A GRANDES y CHICOS

Fabricados por MECCANO Ltda. - Liverpool

VEALOS DONDE:

ALFREDO TORRES C.

COMERCIO 661 - LOTA

Fábrica de Sommiers y Sopandas

OFRECE GRAN SURTIDO DE SOMMIERS INGLESES Y NACIONALES Y SOPANDAS

A PRECIOS SIN COMPETENCIA

ANTES DE COMPRAR EN OTRA PARTE CONSULTE PRECIOS EN ESTA FABRICA

MONSALVE 40 (Frente al Mercado Municipal) - LOTA

FACILIDADES DE PAGO

NO HUBO DEPORTE EN EL GIMNASIO

Familias damnificadas del incendio de Población "Pedro Bannen" se hospedan allí. - Facilidades ha otorgado empresa

Seguramente nuestra aficion que tiene costumbre de leer en nuestro periodico las alternativas de cada espectaculo deportivo que se desarrolla en el Gimnasio de la Cia., extrañará ahora de no encontrar nada, pero damos una explicación al respecto, pues el local del Gimnasio ha sido arreglado en tal forma para habitación para aquellas familias que quedaron damnificadas en el incendio de los Pabellones de la Poblacion "Pedro Banne" en Lota Bajo.

Como se sabe, la Cia. hizo construir ex profeso y con personal especial y como las circunstancias lo pedian, dependencias y cocinas para que se cobijaran allí estas familias que perdieron casa y todos sus muebles.

Ha sido otro gesto más de la Empresa para aquellas personas que de la noche a la mañana quedaron sin techo, y más que eso, también la Superioridad ordenó algunos alimentos y comestibles.

Así entonces, hemos hecho la explicación del caso, ya que deporte no se ha practicado en el Gimnasio por la circunstancia anotada, pero siempre la Cia preocupada de resolver lo más pronto estos asuntos, esta trasladando para unas habitaciones nuevas a estas familias con el fin de dejar cuanto antes desocupado este local de los deportistas que bastante lo necesitan.

Viejos Crack de Lota se han organizado recientemente

Directiva que dirije a los "Viejos"

La vieja guardia, o sea, aquella que luciera pergaminos por todas las canchas de la región y del país, ha vuelto nuevamente al terreno de la lucha. Y esta vez para levantar la moral de la juventud y para proporcionar algunas enseñanzas sobre la manera de jugar con entereza, prestancia y corazón por la casaca que se lleva. Y para tal efecto, se ha dado el siguiente directorio:

Presidente, señor Victor Chamorro Candia.

Secretario, señor Juan de Dios Torres Muñoz.

Tesorero, señor Jacinto Sandoval Cortés.

Directores, señor Juan de Dios Herrera, Ricardo Sáez, José del Carmen Vásquez Durán.

Capitán, señor Juan de Dios Herrera.

Vice-Capitán, señor Manuel Maldonado.

Desde luego, este directorio tiene como plan de acción un variado programa, consultándose entre otras cosas, partidas entre elementos congéneres de la localidad, del departamento y de la provincia, para traer a Lota la fe y la esperanza de mejores dias en el más popular de los deportes.

Felicitamos muy sinceramente a los señores dirigentes de los "viejitos" y los instamos a continuar bregando como saben hacerlo ellos.



Caupolicán demostrando calidad derrotó por amplio margen a la selección de Lota el Sábado 14

Cuartas especiales del Yale y Caupolicán en el preliminar

Ante un numeroso público que pagó por concepto de taquilla la cifra de $ 10,460.—, se llevó a efecto el cotejo de fútbol por el Regional entre el poderoso cuadro del Caupolicán de Chiguayante y nuestra Seleccion, el Sábado 14, en el Estadio de la Compañia Carbonífera e Industrial de Lota, finalizando con el triunfo holgado de los "rauleo" por la abultada cuenta de cinco tantos contra cero.

Actuaron en el preliminar las Cuartas Especiales del "Yale Sporting Club" y Cuarta del "Caupolicán", cotejo que se definió con el triunfo del segundo por tres tantos a dos.

MATCH DE FONDO

CAUPOLICAN (Azules):

Miranda
Azúa Bello Ruiz
Pastene Cornejo
Ramos Aguilar Gatica
Montesinos Gajardo

Galindo Alveal
Fidler Vega Leal
Arévalo Olate
Salgado Rojas Herrera
Fernández

LOTA (Verde):

PRIMER TIEMPO

Se inicia este encuentro a las 16.50 horas. Parte Lota. Los primeros 40' fueron de acciones parejas, equilibradas, rápidas e inocivas, desarrollándose una gesta sin agradable y convincente, obteniendo Caupolicán, sin embargo, un ligero dominio; dominio que se hizo evidente y cierto cuando Gatica, a los 43', recibe un pase de Pastene y abre el marcador, con taponazo largo y sorpresivo a una esquina. Caupolicán: 1; Lota: cero.

Con el planteamiento expuesto, esto es, con jugadas dinámicas, rapidísimas, debiendo soportar las custodias el asedio de las ofensivas, finaliza esta etapa.

SEGUNDO TIEMPO

A las 17,50, mueve el balón el Caupolicán y lleva un avance a territorio enemigo, situación que le permite a Montesinos, a los 2', marcar el segundo tanto con gambetazo de corta distancia. Caupolicán: 2; Lota: cero. Seguidamente Aguilar, en acción punitiva e individual, aumenta a 3 a los 3'. El equipo dueño de casa hace cambios: sale Arévalo y entra Ceballos, lo que acarrea prácticamente el desmoronamiento del conjunto, dominando Caupolicán a voluntad. Este tiene su expresión concreta cuando Aguilar a los 10 minutos aumenta a 4 y luego Ramos, a los 22', da estructura definitiva a marcador: 5 x 0.

BREVE COMENTARIO DE LA JORNADA

La verdad es que nuestra representación no conforma a nadie y que su actuación no se compadece con los sacrificios que el público, dirigentes e hinchada hace por los deportistas al llegar en gran número a las canchas.

Estimamos que nuestra representación debe ser remozada totalmente a excepción del jugador Fidler, quien cumple en todas las ocasiones una faena bastante encomiástica; pero el resto debe ser sencillamente licenciado.

Si nos diéramos la tarea de auscultar, rebuscar y remover los diversos clubes, encontraríamos y de ello estamos seguros, un lote de muchachos que son garantía cierta de mejores días.

Comenta: Vijaro

Zapatería "IMPERIO"
J. LEON H.
COMERCIO 736 - LOTA
EL MEJOR CALZADO AL MENOR PRECIO
MODELOS DE PRIMAVERA RECIEN RECIBIDOS
DURANTE ESTE MES, PRECIOS MUY REBAJADOS

Mareas correspondientes al mes de Noviembre de 1950, en el Puerto de Lota

	PLEA		BAJA			PLEA		BAJA	
	Hora	Altura	Hora	Altura		Hora	Altura	Hora	Altura
Dia	h. m.	mts.	h. m.	mts.	Dia	h. m.	mts.	h. m.	mts.
1	02.09 — 15.14	1.34 — 0.79	09.45 — 19.45	0.28 — 0.43	16	03.21 — 16.44	1.49 — 0.98	10.42 — 21.52	0.10 — 0.44
2	03.04 — 16.52	1.28 — 0.82	10.58 — 21.07	0.28 — 0.49	17	04.30 — 17.59	1.40 — 1.04	11.47 — 23.31	0.10 — 0.37
3	04.14 — 18.09	1.25 — 0.88	11.58 — 22.53	0.25 — 0.49	18	05.41 — 18.58	1.34 — 1.13	12.41	0.10
4	05.26 — 18.55	1.25 — 1.01	12.44 — 00.19	0.19 — 0.40	19	06.44 — 19.45	1.28 — 1.22	00.46 — 13.27	0.34 — 0.10
5	06.29 — 19.33	1.28 — 1.13	13.22	0.13	20	07.39 — 20.26	1.25 — 1.34	01.48 — 14.04	0.28 — 0.10
6	07.23 — 20.09	1.31 — 1.28	01.22 — 13.57	0.31 — 0.07	21	08.26 — 21.01	1.22 — 1.40	02.42 — 14.37	0.22 — 0.13
7	08.12 — 20.48	1.34 — 1.43	02.15 — 14.32	0.19 — 0.00	22	09.06 — 21.35	1.16 — 1.49	03.26 — 15.06	0.19 — 0.13
8	09.00 — 21.28	1.37 — 1.59	03.03 — 15.08	0.07	23	09.45 — 22.08	1.13 — 1.56	04.09 — 15.36	0.16 — 0.13
9	09.47 — 22.09	1.34 — 1.68	03.51 — 15.46		24	10.22 — 22.42	1.10 — 1.59	04.49 — 16.04	0.13 — 0.13
10	10.34 — 22.53	1.31 — 1.77	04.40 — 16.25		25	11.00 — 23.16	1.04 — 1.59	05.30 — 16.34	0.13 — 0.16
11	11.22 — 23.39	1.25 — 1.80	00.31 — 17.36		26	11.40 — 23.53	1.01 — 1.59	06.09 — 17.04	0.13 — 0.19
12	12.14	1.16	06.25 — 17.50	0.04	27	12.22	0.95	06.51 — 17.38	0.13 — 0.25
13	00.28 — 13.10	1.77 — 1.10	08.21 — 18.38	0.10	28	00.77 — 13.07	1.56 — 0.92	07.36 — 18.13	0.16 — 0.16
14	01.19 — 14.11	1.71 — 1.01	08.23 — 19.32	0.19	29	01.05 — 13.58	1.49 — 0.88	08.21 — 18.52	0.19 — 0.34
15	02.17 — 15.23	1.68 — 0.98	09.32 — 20.39	0.04 — 0.28	30	01.48 — 14.53	1.43 — 0.88	09.09 — 19.44	0.19 — 0.40

Reglamento de la Federación Internacional de Foot-Ball Asociación (F. I. F. A.)

(CONTINUACION)

Artículo 96.—Los jugadores contratados quedan sometidos a toda la reglamentación de los amateurs y el contrato constituye un compromiso para el club y el jugador, del que emanan para uno y otro todos los derechos y las obligaciones que impone el Reglamento.

Los jugadores que no se ajusten a estas disposiciones deberán solicitar su recalificación para podr jugar como amateurs.

Art. 97.—Los jugadores contratados necesitan la autorización escrita de la Federación para poder actuar, salvo cuando se trate de jugadores que cambien de clubs dentro de la misma Asociación, en cuyo caso bastará un simple aviso a la Federación.

Art. 98.—Los jugadores contratados estarán facultados para jugar por éste, aún cuando sigan manteniendo su residencia.

En todo caso, les estará prohibido actuar por otro club en la ciudad de su residencia.

Art. 99.—Los jugadores contratados, al solicitar su inscripción por determinado club, no podrán hacerlo por otro.

Art. 100.—El club que inscriba como contratado a un jugador amateur de otro club deberá pagar la suma de cinco mil pesos ($ 5,000.—), sin perjuicio de los derechos reglamentarios que corresponden a la Federacion. De esta suma corresponderá 70 por ciento para el club y 30% para la Asociación a que pertenecía el jugador. Si se trata de un jugador amateur de algún club de la misma División, la mencionada suma pasará íntegramente al club que abandona el jugador.

Si un jugador amateur pasa a jugar como amateur en un Club de la División de Honor, pagará la suma de dos mil pesos ($ 2,000.—), que será distribuida en la forma que se estipula en el inciso anterior.

Si el jugador a que se refiere el inciso anterior se profesionaliza después de haber obtenido el pase, deberá abonar la diferencia hasta completar la suma de $ 5,000.— (cinco mil pesos).

Si posteriormente este jugador es transferido a otro club, como contratado, la Asociación y el club de origen percibirán el 20% (veinte por ciento) del valor de la transferencia, deduciendo solamente el valor original de la prima del jugador.

En la segunda transferencia la Asociación y el club de origen percibirá solamente el diez por ciento (10%) del valor de la transferencia.

En ambos casos los porcentajes indicados, serán distribuidos en un veinticinco por ciento (25%) para la Asociación y un setenta y cinco por ciento (75%) para el club de origen. Si el jugador proviene de la División de Honor, estos porcentajes pasarán íntegro al club de origen.

Si un club contrata a un jugador de sus propios registros pagará a la Asociación respectiva la suma de un mil pesos ($ 1,000.—), sin perjuicio de los derechos reglamentarios que correspondan a la Federacion. En caso de tratarse de un jugador de un Club de la División de Honor no se pagará esta cantidad.

Art. 101.—El jugador que deseo inscribirse como contratado deberá presentarse simultáneamente a la Asociación, por intermedio del club respectivo, el formulario de inscripción y su contrato por cuadruplicado que le proporcionará la Asociación.

En los contratos se hará constar: nombre y apellidos del jugador; residencia, sueldo mensual y primas; forma de pago y termino por el cual actuará el jugador por dicha institución; cualquiera otra constancia especial que quiera dejarse establecida, estipulándose que ambas partes se someten a la decisión del Comité General o del Comité Central, según se trate de jugadores de Asociaciones o de la División de Honor, no pudiendo entablar acción judicial conforme a lo dispuesto en el artículo 22 del Reglamento Internacional de la F. I. F. A.

Además de estas disposiciones, todo contrato llevará transcritos los artículos pertinentes del Reglamento.

De estos contratos uno será enviado a la Federación en el plazo máximo de veintiún días contados desde la fecha del mismo y las otras copias quedarán en poder de la Asociación. Los contratos que no fueren enviados a la Federación en el plazo indicado no serán reconocidos ni ratificados por ella.

Los jugadores que sean contratados por un Club de la División de Honor deberán cumplir iguales condiciones, en lo que se refiere a formularios de inscripción, contratos de iguales estipulaciones, declarando que se someten a la decisión del Comité Central, como autoridad inmediata para todo recurso, dejando un ejemplar, visado por el Comité Central, en el archivo de la Federación.

Art. 102.—Los jugadores contratados estarán afectos a un descuento de dos y medio por ciento (2½%) de sus sueldos, para formar un fondo de fomento al fútbol infantil.

Art. 103.—Una vez ratificadas las inscripciones y el contrato de un jugador por los Comités General y Central, caducarán automáticamente todas las inscripciones amateurs que detente el jugador. Si posteriormente a esta ratificación alguna Asociación o Club comprobare derechos sobre el jugador contratado, el reclamo deberá entablarse solamente a la institución de procedencia, en cuanto se refiere a los derechos por ella cobrados.

Art. 104.—Los jugadores que firmen contrato con los clubes deben hacerlo por un término no inferior a dos años y con un sueldo no inferior a cuatrocientos pesos ($ 400.—) mensuales.

En caso que los contratos caduquen antes del término de la temporada oficial, quedarán automáticamente prorrogados hasta el término de ella, salvo que el jugador, de acuerdo con su club, cambie de Asociación.

Las obligaciones de los contratos sólo empezarán a regir desde que el jugador esté autorizado reglamentariamente para actuar.

Todo jugador amateur que desee celebrar contrato con un club que no sea el suyo, sólo podrá hacerlo en los meses de enero y febrero de cada año. En los otros meses del año sólo podrá hacerlo previo el respectivo V° B° de su club.

En los casos en que el jugador figure en las listas del Seleccionado de una Asociación para participar en el Campeonato Nacional, necesitará, además, el V° B° de la Asociación respectiva, que sólo podrá darse hasta que esta cumpla sus obligaciones del Campeonato Nacional.

Art. 105.—Los jugadores contratados no pueden hacer donación de sus sueldos o primas estipulados en los contratos, salvo que lo hagan por iguales partes para la Federación y para la Asociación a la cual pertenecen. Si se trata de jugadores de la División de Honor, la donación sólo podrá hacerse a la Federación.

Art. 106.—No será reconocidos los anticipos de dinero que los clubes hagan a sus jugadores, antes de perfeccionar su inscripción.

Art. 107.—Si una de las partes firmantes del contrato eludiera su cumplimiento antes de su presentación a la Asociación respectiva o al Comité Central, el afectado podrá formular reclamación dentro de los treinta días de firmado el contrato acompañando los antecedentes del caso al Comité General o al Comité Central, según corresponda, Comitées que, previo sumario, determinarán en un plazo de diez días el cumplimiento o la nulidad de él.

Art. 108.—Las condiciones de los contratos pueden modificarse de común acuerdo, suscribiéndose los nuevos sin necesidad de adjuntar otro formulario de inscripción.

Art. 109.—Antes de su expiración natural o prefijada, los contratos de los jugadores terminarán de común acuerdo o por resolución de las autoridades correspondientes. La resolución de común acuerdo debe ser comunicada, cuando corresponda, a la Asociación y al Comité General dentro de los diez días siguientes de haberse producido, y éstos procederán a cancelar la inscripción y conceder pase, al jugador conforme éste haya convenido con el club. Tratándose de la División de Honor la comunicación debe hacerse al Comité Central en las mismas condiciones estipuladas anteriormente.

Art. 110.—Los contratos de los jugadores, en caso de suspensión temporal o enfermedades sociales conforme lo estipulado en las letras c) y e) del artículo 114 quedarán prorrogados en su vencimiento por el termino que dure la enfermedad, siempre que el Comité General o el Comité Central, según corresponde la procedencia del jugador, así lo declaren, quedando nuevamente en vigencia tan pronto como termine la causa que originó la suspensión del contrato.

Art. 111.—Cuando un jugador contratado deba prestar Servicio Militar Obligatorio se suspenderá en su contra por el término que dure el Servicio a solicitud de cualquiera de las partes interesadas. Lo dispuesto en este artículo será igualmente aplicable al jugador que no cumpla su contrato por trasladarse al extranjero. El plazo se prorrogará en un tiempo igual al que dure el Servicio o la ausencia.

Art. 112.—Serán justas causales de los Clubs para prescindir los contratos con los jugadores:

a) Engaño manifiesto en los informes personales para inscripción o contrato;

b) Lesión orgánica anterior a la firma del contrato, no declarada en el mismo, que impida su eficiente actuación;

c) Pérdidas de las condiciones físicas precisas para el juego, por mala conducta, embriaguez u otras causas imputables a imprevisión o negligencia del jugador;

d) Incumplimiento repetido de las condiciones estipuladas en el contrato;

e) Falta grave a los Reglamentos disciplinarios del Club o respecto a sus dirigentes.

Fundado en las anteriores causales los clubs pueden pedir a la Asociación o al Comité Central la rescisión del contrato, sin más obligación para ellos que la de abonar al jugador el sueldo correspondiente a un mes.

Rescindido el contrato el jugador necesitará el pase conforme de su club para poder jugar por otro de la misma o de otra Asociación, o por un Club de la División de Honor, no pudiendo actuar en la misma temporada de los clubes de la División de Honor.

Art. 113.—Serán justas a favor de los jugadores para rescindir sus contratos con los clubes:

a) Si no se ha cancelado su sueldo o primas, o depositado a su orden en la Asociación respectiva o en el Comité Central, después de quince días del plazo fijado en su contrato, aún cuando el club esté suspendido por causas ajenas a los jugadores;

b) Por incumplimiento del club de cualquiera otra obligación estipulada en el contrato;

c) Por agresión u ofensa grave inferida al jugador por parte de los dirigentes del club, siempre que no sea provocada por el jugador;

d) Cuando el club se negare a prestarle atención médica por accidentes o enfermedades derivadas del juego, previo aviso a la Asociación o al Comité Central.

Fundados en las anteriores causales los jugadores pueden pedir la rescisión de su contrato, directamente a la Asociación respectiva o al Comité Central, según sea el origen del jugador.

Rescindido el contrato el jugador quedará en libertad de acción para inscribirse nuevamente por otro club de la misma o de otra Asociación, o por un club de la División de Honor, por el que puede actuar inmediatamente aún cuando haya jugado en partidos oficiales.

Art. 114.—Las obligaciones de los clubes, derivadas de los contratos como recíproca de los servicios del jugador, quedan suspendidas:

a) Cuando los jugadores estén castigados por la Asociación, Comité General o Central o por el Directorio de la Federación por faltas cometidas contra sus Reglamentos;

b) Cuando por orden de la autoridad competente se suspendan las reuniones deportivas por más de un mes;

c) Cuando un club acordase la suspensión de un jugador por actos de mala conducta con arreglo a lo que dispone este Reglamento y a lo que disponen los Reglamentos de los clubes.

Estos no podrán imponer sanciones si no están al día en el pago de los sueldos y las primas;

d) Cuando un jugador se niegue a firmar los documentos que fueren precisos para regularizar su situación, en concordancia a las obligaciones asumidas por el Club; y,

e) Cuando el jugador contraiga enfermedades sociales que lo imposibilite para cumplir las obligaciones de su contrato, lo cual debe establecerse oportunamente por certificado médico.



Art. 115.—Las deudas que se hubieren producido durante la vigencia de un contrato caducarán si no fueren reclamadas dentro de los 15 días siguientes a la terminación de éste. Cuando hubiere cobro, quedarán en suspenso los derechos de las partes, mientras se resuelva sobre el particular y se haya dado cumplimiento al fallo expedido.

Art. 116.—Los contratos de los jugadores podrán renovarse a su vencimiento en las mismas condiciones de sueldo estipuladas en el anterior y en la siguiente forma:

a) Antes de su vencimiento el club solicitará a la Asociación o al Comité Central la renovación del contrato, abonando al jugador una prima equivalente al veinte por ciento (20%) de los sueldos mensuales percibidos durante la vigencia del último contrato;

b) Esta prima podrá ser superior o inferior a lo que estableczca el jugador, acuerdo que deberán ser comunicado a la Asociación o al Comité Central, conjuntamente, con la solicitud de renovación;

c) Todo jugador contratado quedará ligado a su club la terminno de su contrato para los efectos de la transferencia, y si el club deseare efectuar su renovación y el jugador se negare, éste podrá pedir su pase por el club que desee, abonando a su club el valor de dos años de sueldo, que será el valor de la transferencia para los efectos del artículo 100.

Art. 117.—Si dentro de los treinta días antes del vencimiento de un contrato el club no presentare a Asociación o al Comité Central la petición de renovación de éste, se entenderá que el jugador queda libre de los derechos de transferencia para inscribirs en otro club, salvo lo estipulado en el artículo 104 inciso 2.º.

Art. 118.—El jugador contratado que desee inscribirse por otro club, no podrá hacerlo mientras esté en vigencia su contrato, salvo que su club lo autorice y que haya jugado en el curso de una temporada.

Art. 119.—En la época de receso y siempre que el club no actúe, deberá pagarse a los jugadores contratados el cincuenta por ciento (50%) del sueldo mensual fijado en el contrato.

Art. 120.—En casos de lesiones o enfermedad, contraidas durante el entrenamiento o partidos, los clubes están obligados a pagar la totalidad del sueldo en el primer mes; setenta y cinco por ciento (75%) en el segundo; cincuenta por ciento (50%) en el tercero y veinticinco por ciento (25%) en el cuarto, después de cuyo plazo, los Clubes quedan en libertad para seguir cumplendo esta obligación.

Art. 121.—Los jugadores contratados pueden solicitar del Directorio, por intermedio de su Asociación, su recalificación como amateurs al vencimiento de su contrato. Los jugadores de los clubes de la División de Honor lo harán directamente al Comité Central. La recalificación como amateur puede ser solicitada en cualquier época del año y el jugador podrá ser recalificado, solamente una vez, pero debe darse cumplimiento al párrafo 2.º del artículo 104.

Los clubes no podrán negar el pase a un jugador contratado que haya terminado su contrato cuando sea solicitado por un club en donde el jugador quiera obtener sd recalificación.

Los jugadores que estén cumpliendo contrato no podrán ser recalificados mientras esten subordinados a él.

Art. 122.—El jugador contratado que, negándose a renovar su contrato a su vencimiento, hubiere obtenido su recalificación como amateur, y antes de los dos años solicitare nuevamente inscripción como jugador contratado, deberá pagar los derechos de transferencia que corresponndian al Club en que tuvo su último contrato.

Art. 123.—El jugador que desee celebrar contrato podrá ser sometido a prueba, en los partidos amistosos, por un plazo máximo de treinta días. El club que solicite la prueba deberá firmar con club al cual pertenece el jugador un contrato de adquisición de derechos por el tiempo que dure esta prueba.

Antes de la expiración de este plazo el club solicitante, deberá comunicar al otro su decisión de contratar o el desistimiento de hacerlo, debiendo cancelar en este último caso los gastos de regreso del jugador.

Todos los gastos de estada y traslado del jugador a prueba correrán por cuenta del club solicitante, las que no serán causales de que se pase a considerar como contratado al jugador amateur que se someta a prueba.

Ningún jugador podrá ser aprobado más de una vez en la misma temporada. Copia de todo contrato de prueba deberá ser remitido a los Comitées General o Central, según corresponda.

(CONTINUARA)

Programación del Teatro de Lota Alto

Noviembre de 1950

Miércoles 1.—**"LAGRIMAS TARDIAS"**.—Arthur Kennedy, Lizabeth Scott, Don Defore, Dan Duryea. El amor de una mujer que se compra con la vida. En tres hombres se cumplio este fatal desgnio. Cada beso suyo, simboliza la muerte.

Jueves 2.—**"EL PECADO DE AMAR"**.—Claude Rains, Wanda Hendrix. Una mujer que vive un intenso drama al amar a un hombre en contra todas las leyes sociales. SOLO PARA MAYORES.

Virnes 3.—**"REVANCHA"**.—Toña La Negra, Pedro Vargas, Agustin Lara, David Silva. Drama profundamente humano con situaciones de conmovedor realismo.

Sábado 4.—**"MURALLAS HUMANAS"**.—Cornel Wilde, Linda Darnell, Anne Baxter. La fuerza de un amor puro que lucha vigorosamente contra la maldad y la envidia de una mujer despechada y que al final triunfa tras las más duras pruebas.

Domingo 5.—**"LA CALLE SIN NOMBRE"**.—Mark Stevens, Barbara Lawrence. Una excitante película que a traves de una nueva técnica demuestra la sordida lucha del FBI, contra los ganster. Una pelicula que todo el mundo vera con agrado.

Lunes 6.—**"POR SIEMPRE AMBAR"**.—Linda Darneli, Cornel Wilde, George Sander, Richard Green. La atrevida vida de Ambar St. Claire, que de una provincia salto a Londres y lo conquisto aunque rompiendo corazones.

Martes 7.—**"HORA DE SACRIFICIO"**.—Cameron Mitchell, Virginia Garey. Por su honor desafió todo en la vida hasta el amor.

Miércoles 8.—**"EN UN CASTILLO DE FLANDES"**.—Marta Eggerth. Una gran pelicula en donde Marta Eggerth nos deleita con su bella voz.

Jueves 9.—**"ANA Y EL REY DE SIAM"**.—Irene Dunne, Rex Harrison, Linda Darnell. Una linda comedia humoristica en la que admiraremos a la bella Linda. MAYORES Y MENORES.

Viernes 10.—**"LA MALQUERIDA"**.—Pedro Armendaris, Dolores Del Rio. El que quiera a la del Soto, tiene pena de la vida, por quereria quien la quiere, le dicen la Malquerida. La obra inmortal de J. Benavente, adaptada al ambiente mexicano con inigualable maestria. SOLO PARA MAYORES.

Sábado 11.—**"LOS VERDES PRADOS"**.—Peggy Haver, Pegye Cumming y Robert Arthur. El cine nos presenta nueva copia de esta estupenda pelicula con un despliegue de artistas de primer orden.

Domingo 12.—**"BAGDAD"**.—Maureen O'Hara, Paúl Christiam y vicent Price. (Tecnicolor). Una gran pelicula con un despliegue de artistas de primer orden cuyo argumento es sacado de los cuentos de Las Mil y Una Nocne. Mayores y menores.

Lunes 13.—**"YO NO ELEGI MI VIDA"**.—Arturo de Córdova, Olga Zubarry, Enrique Santos Discepolos. Aunque perseguido de la justicia, se sentia feliz en los brazos de su amada, y podia sonar con lo que el destino le negó. SOLO PARA MAYORES.

Martes 14.—**"MUJER DE DOS CARAS"**.—Anné Todd, David Lean. La historia de una mujer que sacrifico su amor por el lujo, y la comodidad y que al fin resolvió su problema en forma inesperada.

Miércoles 15.—**"EL CISNE NEGRO"**.—Tyrone Power y Maureen O'Hara. La Fox nos presenta una gran pelicula en la que podemos admirar a Tyrone Power. Pelicula de acción. PARA MAYORES Y MENORES.

Jueves 16.—**"LOS AÑOS HAN PASADO"**.—Gloria Aguilar, Rafael Lanzeta, Jose Barrera, Gilberto González y Pajarote. El cine mejicano nos presenta esta pelicula con un gran despliegue de artistas.

Viernes 17.—**"ANGEL O DIABLO"**.—María Antonieta Pons, Armando Calvo, Chino Herrera. No se sabia si era angel demonio. Al principio era una linda muchacha. El demonio del trópico y la reina de la rumba.

Sábado 18.—**"FRENTE AL DESTINO"**.—Howard Duff, Ann Blyth, eGorge Brent. Una pelicula del Oeste con carreras, tiros y peleas, en Tecnicolor. Mayores y menores.

Domingo 19.—**"EN CUALQUIER LUGAR DE EUROPA"**.—Nicolás Gabor, Arthur Somlay, Susy Banky. La pelicula más extraordinaria de todas las temporadas, que narra con frialdad y veracidad el profundo drama que vivió la juventud durante la guerra.

Lunes 20.—**"UNA MUJER DE LA CALLE"**.—Pepita Serrador, Roberto Airaldi, Miguel Gómez Bao, y Aida Alberti. En un intenso drama que vive una mujer que desde la calle encuentra un amor que la redime.

Martes 21.—**"NOVIA Y SECRETARIA"**.—Donald O'Connor y Olga San Juan. Un acomedia que además de ser musical es divertidisima. ¿Quiere Ud. admirar una colección de bellas mujeres? Vea esta pelicula.

Miércoles 22.—**"EL ARRABAL" y SERIAL**.—Wallace Beery, Jackie Cooper. Nueva copia de esta gran pelicula.

Jueves 23.—**"ANA KARENINA"**.—Vivian Leigh, Ralph Richardson, Kieron Moore. E idramático y novelesco romance de Anna Karerina, llevada al cine con la rutilante estrella Viviam Leigh.

Viernes 24.—**"EL HONOR DEL REGIMIENTO"**.—Hazel Court, Jane Hylton. Una comedia brillante e ingeniosa que todo el mundo sufre. Obra de primera categoria.

Sábado 25.—**"LA VOZ DE HONOR"**.—Paúl Harvey, Joanne Berg. Un relato policial xtraordinario, dramatizado por un bello romance. SOLO PARA MAYORES.

Domingo 26.—**"LA TABERNA DEL CAMINO"**.—Cornel Wilde e Ida Lupino. Celos, pasiones, venganza, una mujer atormentada la cual se la disputan dos amigos. Una pelicula soberbiamente interpretada.

Lunes 27.—**"JUGANDO CON LA MUERTE"**.—Mickey Rooney, Thomas Mitchell. Un muchacho amante de las carreras de auto que poco a poco sobresale hasta llegar a la famosa pista de Indianápolis. Buena.

Martes 28.—**"HOMBRE SIN PATRIA"**.—Dick Powel, Marta Toren, Vicent Price. Una extraordinaria aventurera en el lejano Saigón.

Miércoles 29.—**"VIVIR SOÑANDO"**.—Liliane Pastina, Otelo Fosso. Una página del libro de la vida llevada a la pantalla en forma humana y sincera. Mayores y Menores.

Jueves 30.—**"MUJER CONTRA MUJER"**.—Charitos Granados, Emilia Gniu y Armando Takatiam. El drama de un cantante de Opera que busca por todo el mundo a su hijo a quien habia abandonado su esposa. SOLO PARA MAYORES.

Servicio Meteorológico de Lota Alto

Observaciones registradas hasta el 24 de Octubre de 1950 y su comparación con el año anterior en igual lapso.

TERMOMETRIA

Temperatura	A la sombra	
	1949	1950
Máxima del año	30°	27°
Mínima del año	1°	2°

BAROMETRIA

Presión atmosférica	1949	1950
Máxima del año	775	775
Mínima del año	757	748

HIGROMETRIA

Humedad del aire	1949	1950
Máxima del año	80	82
Mínima del año	53	56

PLUVIOMETRIA

Milímetros de agua caída	1949	1950
Total hasta la fecha	856,4	1.285,4
Total en el año	943,5	

AGUA CAIDA EN 1949 Y SU COMPARACION CON EL PRESENTE AÑO

Meses del Año	1949		1950	
Enero	—,—	mm.	—,—	mm.
Febrero	29,2	„	1,1	„
Marzo	63.1	„	68.1	„
Abril	28,7	„	111,1	„
Mayo	324,4	„	261,5	„
Junio	295,0	„	228,3	„
Julio	66.3	„	98.8	„
Agosto	36,4	„	337,4	„
Septiembre	12,1	„	134,8	„
Octubre	1,2	„	44,3	„
Noviembre	28,9	„	—,—	„
Diciembre	58,2	„	—,—	„
TOTAL	943,5	mm.	1.285,4	mm.

Compañías de Seguros

"LA CHILENA CONSOLIDADA"
"LA UNIVERSAL"
"LA COMERCIAL"
"LA VICTORIA"
"PUNTA ARENAS" S. A.
"LAUTARO" S. A.
"LA REGIONAL"

SANTIAGO -:- VALPARAISO

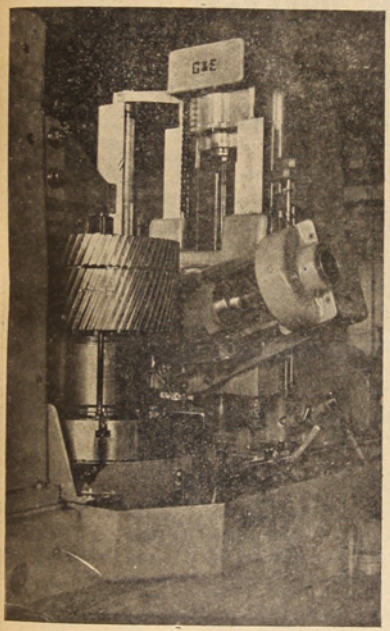

Astilleros Las Habas S. A.

Al Servicio de los Industriales

EQUIPADA CON MAQUINAS Y HERRAMIENTAS MODERNAS

Máquina para rectificar rodillos de imprentas, rodillos para usos industriales, cilindros, etc. - Máquina para hacer engranajes precisos en serie - Engranajes helicoidales, engranajes de dientes rectos e inclinados.

Maestranza en "Las Habas"

Avenida Altamirano 109

Teléfonos: OFICINA 3255 - MAESTRANZA 3815

CON TALLERES DE MECANICA, CALDERERIA, FUNDICION, CARPINTERIA, SOLDADURAS ELECTRICAS Y AUTOGENAS.

VALPARAISO

ALMACENES "GONZALEZ"

COMERCIO 696 (Al lado del Café "Tres Montes") - LOTA

Ofrece toda clase de mercaderías de abarrotes en general, garantizando limpieza y calidad en sus productos

ATENCION ESMERADA POR SUS PROPIOS DUEÑOS

REPARTO A DOMICILIO - ¡VISITENOS...!

PERFETTI, HERNANDEZ y Cía. Ltda.

CONCESIONARIOS

Economato Lota Alto

"COMO SIEMPRE A SUS ORDENES"

Ofrecemos a nuestra distinguida clientela, aparte de la gran variedad de artículos, los siguientes para el presente mes de Noviembre

Vichy listado para delantales, detallamos al precio de $ 33.80 el metro

Brin a cuadros, para camisas de trabajadores, a sólo $ 31.80 el metro

Algodones escoceses, colores y dibujos variados, a $ 39.60 el metro

Popelina blanca para camisas, a $ 105.— el metro
Mercadería de óptima calidad

Presentamos a nuestros clientes la última liquidación de sedas floreadas, al solo precio de $ 100.— el metro

Reversible de seda, en colores azul, negro y café, recibimos últimamente

Fibrelas listadas, artículo especial para la temporada de playa

Mamelucos de mezclillas para niños de 6 a 12 años, con tirantes y bolsillos, pequeños mecanico, como siempre al precio de $ 60.— hasta $ 100.—

Género de esponja, en color blanco, para toallas

Coty para camas, doble ancho, desde $ 75.20 el metro

Damasco para camas, doble ancho, desde $ 96.60

Spun para vestidos, artículo novedoso de temporada, al precio de $ 75.—

Zapatillas blancas para gimnasia, desde el N.o 18 adelante

Senderos para pasadizo, en tres colores, con franjas azul, verde y café, de 0.60 metros ancho

ARTICULOS CAUPOLICAN (CHIGUAYANTE), RECIBIMOS UNA CUOTA ESPECIAL DENTRO DEL PRESENTE MES. SOLICITE PRECIOS. ESTAMOS EN CONDICIONES DE SUMINISTRAR AL MAS BAJO PRECIO POR SER DISTRIBUIDORES DE ESTOS PRODUCTOS

En artículos de abarrotes ofrecemos un completo surtido de conservas: Sardinas Cipa, en aceite. América, en tomates. Cholgas, Choritos, Lenguas de cordero, Frutas al jugo, etc.

Tazas floreadas para té, artículo de primera, sin fallas

Polvos para hornear "Rebeca", un producto con mayor rendimiento que otros similares y a un precio más barato, le mantenemos en nuestros tres departamentos. Pida la receta de cocina

Fidesa, reemplazante de la Pomarola, salsa especial para la preparación de tallarines

Nuestra liquidación de platos de aluminios, hondos y bajos al precio de $ 15.— cada uno

A NUESTRAS CUENTAS CORRIENTES REPARTO A DOMICILIO

ATENCION ESPECIAL

LITOGRAFIA CONCEPCION, S. A.

La Opinión de Lota

Año XXVII - N.° 460
Lota Alto

Diciembre de 1950
Precio: $ 2.—

PERIODICO MENSUAL PARA LA REGION CARBONIFERA — LOTA Y CORONEL

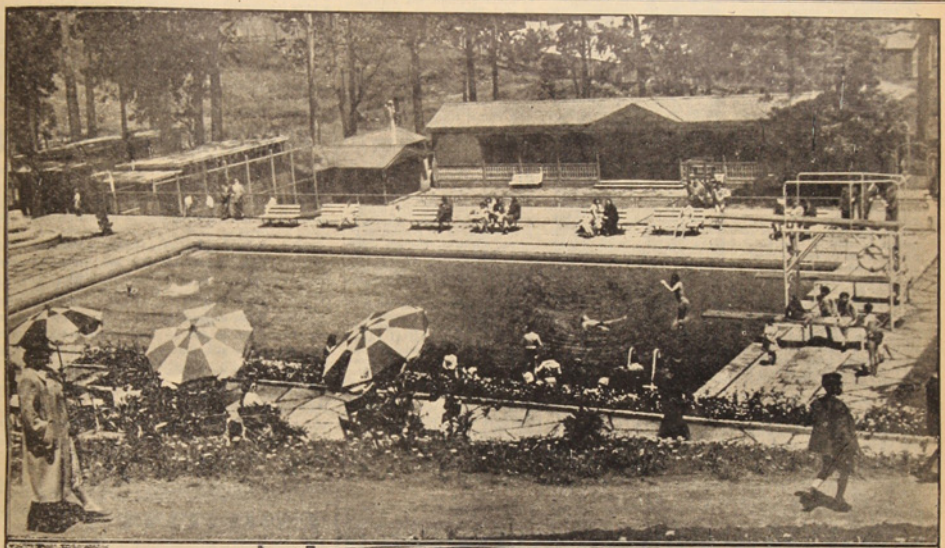





1) Los empleados y familiares ya empiezan a hacer uso de la piscina que la Cía. ha dotado tan magníficamente para el desarrollo del deporte acuático.

2) La Empresa ha dispuesto que las principales arterias de la Población de Lota Alto sean pavimentadas y aquí se puede ver el avance arrollador de los obreros que dejarán las calles expeditas para el movimiento diario.

3) Dos millones de pesos extra, fuera de las indemnizaciones y pensiones legales, repartió la Cía. a las viudas de las víctimas del accidente del Pique Grande "Arturo". El Gerente General, señor Videla Lira, en los momentos que entrega la libreta de ahorros a una de las agraciadas.

(Fotos de René Orellana Martínez).

EN EL MES DE DICIEMBRE

A MIS NIETECITOS DE TODO LOTA

Ya estamos en el MES DE DICIEMBRE! Cuántas cosas de trascendencia se perfilan en él: los exámenes de fin de año! La siembra que cada uno de Uds. ha realizado, durante los meses de estudio, les ofrecen sus frutos ahora; algunos maduros para aquellos que supieron aprovechar las enseñanzas de sus Profesores; pintonas otros, para aquellos que sólo pusieron en sus lecciones una parte de su interés o para aquellos, para quienes el año tuvo trastornos, enfermedades y contratiempos... y verdes y desabridos para aquellos que sólo fueron a calentar el banco escolar o no pesaron —lo que la cosecha del año es en la vida del hogar en satisfacciones, en orgullo y felicidad de los padres o en desesperanzas y anhelos fallidos...

* * *

Nuestros ojos cansados de enfrentar la vida se llenarán de gozo el 8 de Diciembre cuando las albas vestiduras de las niñitas —esas NIETECITAS que Dios nos ha puesto en el camino de nuestra ancianidad— prendan en todas partes la gloria de su día más grande, en la niñez; el día de su PRIMERA COMUNION... Bendito mes de Diciembre que termina ahora la obra de redención empezada en la Fiesta de Cristo Rey!

* * *

Y después ¡LA PASCUA! Oh qué alborozo, en el camino de todos! Ya no es sólo el niño priviligiado para quién las campañas de Navidad desgranan sus arpegios cantarinos y de ensoñación! Nó! Todos los hogares esperan, cada año, la Navidad para palpitar con el regocijo y la alegría de los pequeños! Las instituciones, la Compañía, especialmente, derraman, en esta ocasión, toda su bondad y magnificencia, para que cada niño tenga su aguinaldo y con ello su ramillete de gozo infinito, en aquel día, que todos esperamos, porque el Dios Niño se acerca a todos, presintiéndole a cada uno el premio de lo que ha sembrado... Si! Nietecitos míos!

La Pascua, es también, un día de premio! Si el año ha sido bueno, en el balance de nuestra conciencia —seguramente— recogeremos dejando en el camino. Si por ventura, los padres supieron influenciar, con su ejemplo, con sus palabras, con su trabajo, con sus actitudes y esfuerzos, para el bienestar material y moral del hogar, es evidente que allí habrá una Pascua gloriosa plena de felicidad para todos. Si los hijos supieron aprovechar la siembra redentora del hogar, de la Escuela, del Catecismo, del Mes de María, sabrán también preparar lindamente la Pascua para sus padres; por que también, ellos, la esperan y la merecen como si fueran niños. Y no es necesario siquiera, ni ostentación para ello: se puede obtener una Pascua feliz y resplandeciente de satisfacciones con un poco de buena voluntad y mucho de interés, de cada uno, para que todos consigan y reciban SU PARTE!

* * *

Mientras escribo me vienen a la mente recuerdos muy lejanos. Visité, hará unos treinta años, un hogar pequeño, de recién casados. La Pascua llego allí para DOS en compañía, nada mas! Marido y mujer se habían preocupado, cada uno, por su lado, de prepararse su regalito de Pascua, que, como ni uno ni otro sospechara que también se tenían sus sorpresa! El 24 de Diciembre amaneció radiante! No hubo Misa de Navidad porque vivían en el campo; muy lejos del poblado, pero frente a la Misa de Dios, una preciosa imagen de MARIA hubo maravillosa floración de ilusiones y nardos y velitas de Navidad encendidas todo el día! —A la algazara de aquellos Nietos mios, tan felices, en su primera Pascua, en plena Luna de Miel, y del pequeño nido lleno de música maravillosa, celestial, desperte con un sabor a regocijo infinito, que pocas veces he sentido más acariciador y con mayor emoción de gozo: mis nietos, me servían el desayuno —ellos mismos— y sobre la bandeja junto al ramo de flores de Navidad estaba el regalo de Pascua para esta abuelita que casualmente les había visitado en esa fecha.

Mis ojos ancianos se llenaron de emoción y de lágrimas! No resistí al deseo de estar con ellos en su desayuno de Navidad. Su empleada, su única empleada me mostró orgullosa el regalo de sus patrones y maliciosamente me dijo: "En la mesa yo también les tengo su sorpresa" ¡Así mismo era! al levantar la servilleta de té —del plato de mi nieta— encontró un paquetito pequeñito lindamente atado con cintita rosada y con letra tosca, pero que ofrecía mayor simpatía —había escrito en ella—: "Para el lindo regalo que Dios dará a mis patrones en el bebé que vierne de camino".

¡UN PAR DE ZAPATITOS! de lana era el obsequio de aquella buena mujer que, tan bien, supo coger el significado maravilloso, en su simbolismo, de corresponder a sus patrones la delicadeza de ellos, de preparar le una Pascua llena de satisfacciones dentro de su hogar apenas en formación.

Han pasado TREINTA AÑOS! La vida me trajo en la Pascua anterior a este mismo hogar, hoy de una familia respetable y digna! Ellos, han cambiado algo en el aspecto exterior porque treinta años han puesto en mi cabeza de nieve en sus cabezas y el signo de algunos años en su exponente implacable pero por dentro, siguen siendo los mismos! Todo bondad, todo amor, todo plenitud para la vida!

Aquella tarde del año pasado, tarde del 24 de Diciembre cada uno estaba preocupado de distinta manera y todos prendidos a la Madre, que, con los mayores, se encerró a preparar el ARBOLITO de la Pascua y el NACIMIENTO de Belén... Se comió temprano, algo ligero. No me lo expliqué sino pensando en que todos estaban tan llenos de afanes con la Pascua del día siguiente. Pero, durante la comida la madre dijo: "Pueden dis poner de su tiempo hasta las once y media. A esa hora todos listos para que vayan conmigo a la Misa de Navidad. Abuelita, si Ud. quiere puede quedarse porque necesita acostarse temprano y descansar". —"No, hijo", respondí —Hay una Misa de Pascua en el año, y seguramente, son muy pocas las que he de vivir ya, acaso no sea la última. Quiero aprovecharla bien y vivir cada detalle de esta Pascua con Uds. Acuérdate que con Uds. pasé la primera Pascua que vivieron de casados". Emoción por el recuerdo, en ellos y mucha alegría en los muchachos que me acompañaron a la Misa.

Nada más emocionante que el ejemplo de aquellas horas con ellos; él es un hombre admirable, por lo bueno y recto! algo alejado de la Iglesia, pero con un sentido de tolerancia y de dignidad extraordinarias; la madre una Dama de excepción; correctísima, dedicada a su familia y a hacer el bien por donde vaya; los hijos alegres expontáneos, pero con un sentido de respeto y de refinamiento que sorprende. Toda la familia, como una sola persona oye la Misa con fervor y devoción; el padre presidió, con dignidad el simbolismo de este acto.

Madre e hijos comulgaron a Media Noche! Cos qué unción! Con qué fervor! Yo, emocionada hasta llorar los observaba gozosa! Las luces fueron todas encendidas al llegar a casa! Música de Navidad vibro hasta los últimos rincones y todos visita mos allí, el Nacimiento del Niño Jesús rodeado de cuanto animalito es posible imaginar. La historia de la familia estaba escrita en el Nacimiento y bajo el Arbol de Pascua. Me extrañó que nadie tuviera regalos en ese momento, pero el menor de los hijos me explicó que ellos habían rogado a sus padres que siempre les dejaran los regalos en la cama, mientras duermen, para conservar la gozosa sorpresa de cuando eran niños. "Así mismo, agregó, lo hacemos nosotros con ellos".

Mis sorpresas no habían terminado. Fuimos al comedor donde se había preparado una linda CENA DE NAVIDAD. Ahora me explicaba la sobriedad en la comida temprana. Qué derroche de alegría, qué maravilloso entendimiento entre padres e hijos! Qué bromas ingenuas para la mamá y ella lista y qué oportuna para responder a todos. Noche de Pascua feliz! Noche de Navidad en el hogar! Noche toda de AMOR y de EMOCION! la vivi allí al calor de ese hogar excepcional.

* * *

A las seis de la mañana ya había música de Navidad otra vez! Algazara de niños, exclamaciones y risas de felicidad!

Cada uno abría SU SACO de regalos. SU SACO he dicho y es la verdad. Una bolsa de gu ntal llena! Cualquiera pensaría en el derroche que esto significa en estos tiempos, pero no es así. Los padres ¡ah! son ellos los únicos en sus cosas! previsores y ya expertos, van comprando, a lo largo del año cuánto es necesario a los hijos, para el verano, y para el año venidero! Todos son obsequios útiles, irdispensables, pero a ninguno falta, en SU SACO el libro educativo y entretenido ni el CLASICO JUGUETE ingenioso, para que lleva a él y a la familia! Y hay que ver lo emocionante que esto resulta! Todos juegan: padre, madre, hijos, parientes y visitas. Todos gozan con la Pascua y todos son niños, ese día. desde el de la cocinera, del jardinero y de la alegría más general.

Las empleadas tienen su parte especial y en común. Para ellas ha quedado en el NACIMIENTO del NIÑO Dios un obsequio, para cada una y el privilegio de pasar un rato más cerca del Arbol de Navidad. También, es día de gloria, la Pascua para ellas.

Además, cuantas personas, por una razón u otra, llegan a ese hogar, durante el día de Pascua, tiene un obsequio aunque sea pequeño. Es la TRADICION de AQUEL NACER, anunciando a todos una felicidad de excepción en la PASCUA DE NAVIDAD.

Que poco cuesta, mis nietecitos, ser feliz y hacer feliz a quienes nos rodean con un poco de ingenio y de preocupación permanente, en el año, pensando que la Pascua llega de sorpresa. Yo les pregunto ahora: "¿Todos Uds. se han preocupado de preparar un regalito pequeño para su papito y para su mamita? No les tienta el deseo de tener en casa un ARBOLITO DE PASCUA sobre su mesa familiar en este día de Amor y de Paz universal?

Me dirán algunos que todo está tan caro, y no al alcance de los hogares! Pero a eso yo les respondo, que hoy día, en todas las Escuelas, en todos los Colegios se enseña a hacer regalitos en labores, decoración y trabajos manuales a los niños. Con tiritas de papel, con cerezas y con otras frutas, nueces envueltas en papeles de chocolate o celofán, se preparan lindos objetos colgantes para el Arbolito y una linda sorpresa para aquellos que todo el día están trabajando y sacrificándose por Uds. y por que nada falte en el hogar ¡Sus padres!

Los tiempos son duros. Pero para el que sabe amarlo y hacerlo suave y bueno, por sobre todas sus miserias e inquietudes, el mundo es siempre tierno como una canción de cuna.

Desde ahora, pues, a preparar la Pascua para Papá y Mamá, y para todos los que viven en casita, porque también los que ya dejamos, muy atrás, nuestra niñez llevamos, en un rinconcito del corazón, algo de los días de la infancia!

Veran Uds. como derraman felicidad y cómo la recogen, al mismo tiempo.

Y así se los desea.

La Abuelita

A M I S T A D

Decía Mahoma: "Si yo tuviera solamente dos céntimos, con uno compraría flores y con el otro pan, para comerlo en compañía de mi amigo". Cuando se gozan en fraternal camaradería los dones de la vida son mejores. El bosque tiene más encanto; la puesta del sol es más luminosa; la música de los arroyos es más amable cuando hay a nuestro lado alguien que los disfrute con nosotros. "La amistad, dice Emerson, se hizo para los días nublados y para los días de sol; para el silencio de la biblioteca y para las excursiones al bosque; para la adoración religiosa, y para las incertidumbres de la vida; para todas las mejores y para todas las peores horas de la existencia. La casa que abriga a un amigo debia construirse en forma de arca santa". "El hombre necesita del hombre", dice Victor Hugo. La única manera de tener un amigo es ser amigo. Un amigo es alguien que entra cuando todos salen, que viene a nosotros cuando todos nos abandonan. Un amigo es aquel que sabe todo lo que somos y, sin embargo, nos ama.

BODAS MATRIMONIALES

Conforme a lo informado por el Worl Almac de 1950 los aniversarios de los matrimonios se denominan como sigue:

1.° año - Bodas de papel.	13.° año - Bodas de encaje.
2.° año - Bodas de algodón.	14.° año - Bodas de marfil.
3.° año - Bodas de cuero.	15.° año - Bodas de cristal.
4.° año - Bodas de loza.	20.° año - Bodas de porcelana.
5.° año - Bodas de madera.	25.° año - Bodas de plata.
6.° año - Bodas de fierro.	30.° año - Bodas de perla.
7.° año - Bodas de cobre.	35.° años - Bodas de coral.
8.° año - Bodas de bronce.	40.° año - Bodas de rubí.
9.° año - Bodas de mimbre.	45.° año - Bodas de zafiro.
10.° año - Bodas de estaño o aluminio.	50.° año - Bodas de oro. 55.° año - Bodas de esmeralda.
11.° año - Bodas de acero.	60.° año - Bodas de diamante.
12.° año - Bodas de seda.	

PASTELERIA
"OLIMPIA"
ESPECIALIDAD EN TORTAS DE NOVIOS
PASTELES, LICORES
SALON DE TE y RESFRESCOS
BENITO GIRALT
Comercio 453 - Casilla 56 - Fono 48 - LOTA

La Opinión de Lota

LOTA ALTO, DICIEMBRE DE 1950

Armonía entre Capital y Trabajo

Los factores que contribuyen en forma más decisiva para mejorar el rendimiento de las actividades productoras son, sin duda, las buenas relaciones que deben de prevalecer entre los elementos más importantes que intervienen en su prosperidad y desarrollo, y éstos no son otros que el Capital y el Trabajo.

Las actividades económicas precisan de estos dos valores para lograr las finalidades a que están destinadas, y la buena armonía en sus mutuas relaciones, traen consecuencias que, en el plano del buen entendimiento, son beneficiosas. Es así como esta comprensión, si se traduce, como es de esperar, en un mayor rendimiento en la producción, a este mayor rendimiento viene lógicamente agregado un horizonte más amplio, para obras de bienestar y de carácter social.

La lamentable desgracia ocurrida en el Establecimiento Minero de Lota, en el mes de Octubre pasado, conmovió, como dijimos, no solamente a los directamente afectados, sino a todos aquellos que se impusieron de las dolorosas consecuencias de este fatal acontecimiento y nuestra Empresa, haciéndose eco de estos sentimientos que eran también suyos, acudió presurosa a distribuir una importante suma de dinero, destinada a mitigar en lo posible los efectos materiales, inmediatos, de la desgracia. Esta demostración positiva de ayuda y comprensión, marca sin duda una época en el "nuevo trato" conseguido en virtud, precisamente, de los factores que venimos destacando, pues el acercamiento logrado entre estos valores, debe corresponder por igual a obreros, empleados y patrones.

Junto con destacar este nuevo espíritu, no podemos menos que dejar constancia y lamentar que aún no lo hayan comprendido así muchos elementos que, militando en tiendas de orden, pretenden desconocer estos esfuerzos y contribuyen con palabras y actividades a desvirtuarlos.

Efemérides Nacionales

DICIEMBRE

1.° - 1856.—Fundación de la Casa de Expósitos de Santiago.
2 - 1871.—Se crea el Ministerio de Relaciones Exteriores.
2 - 1928.—La ciudad de Talca es destruída por un terremoto.
8 - 1863.—Se incendia en Santiago la Iglesia de la Compañía. Este incendio es uno en los que haya perecido mayor número de personas. Se calcula su número en 2,000. Esto dió origen a la fundación del Cuerpo de Bomberos de Santiago.
9 - 1851.—Fallecimiento del Capitán General don Ramón Freire.
13 - 1788.—En esta fecha don Hipólito de Villegas recibe el título de primer abogado recibido en Chile, en la antigua Universidad de San Felipe. Firmó como Secretario de Hacienda del Gobierno de O'Higgins, el acta de la Independencia.
15 - 1855.—El Presidente de la República don Manuel Montt y Ministro de Justicia don Francisco Javier Ovalle Bezanilla, promulgan el Código Civil, obra del sabio venezolano don Andrés Bello.
15 - 1928.—Apertura del Banco Central de Chile.
20 - 1888.—Promulgación del Código de Minería.
23 - 1818.—Lord Cochrane, el insigne marino inglés, se recibe del mando de la Escuadra Chilena.
27 - 1916.—Se dicta la Ley de Accidente del Trabajo.
31 - 1927.—La Contraloría General de la República recibe su organización definitiva.

CITACION

Se necesita con urgencia en las oficinas de la Caja de Segure Obligaterie de esta localidad al Sr. ALFREDO MUÑOZ, ex arrendatarie de un local de los servicios en Lota, por motives de mutua conveniencia.

Dirigirse a la INSPECCION ZONAL. — O'Higgins 850 - CONCEPCION

Don Eduardo Delaveau Lemaitre, Ingeniero Jefe de las Minas regresó de Europa

A bordo del "Aconcagua", procedente de Europa, regresó al país el señor Eduardo Delaveau Lemaitre, Ingeniero Jefe del Mineral de Lota, quien se había trasladado a Francia en Junio último, para concurrir a la Conferencia Internacional de Preparación del Carbón, que en aquella época se efectuó en París.

El señor Delaveau tuvo oportunidad de visitar Alemania, (Zona del Ruhr); Francia (Norte Lille y las minas de carbón de Lorena); Holanda; Inglaterra (Kent, Manchester, Sheffield, New Casthe); Bélgica y Estados Unidos.

EL MEJOR PAIS DEL MUNDO

De todos los países que Ud. ha recorrido —le preguntamos— ¿cuál es el que tiene mayor similitud con Chile? La respuesta del señor Delaveau no se hizo esperar: "Ninguno, porque Chile es mejor que todos" y enseguida se explaya en consideraciones sobre las ventajas de sus minas en Lota, que nada tendrían que envidiar a las mejores minas europeas porque, dice, "nuestros mantos (tres) son potentes y limpios, de buena altura y no tenemos en Chile ese polvillo que tanto perjudica la faena en las minas europeas.

NUEVAS MAQUINARIAS

El señor Delaveau recorrió diversas fábricas de maquinarias mineras y trae diversos estudios de equipos modernos actualmente en ensayo y que, en caso de resultar estos ensayos un éxito, podría eventualmente considerarse su adaptación para Chile.



Las fábricas del Ruhr y las minas del Ruhr es la zona más progresista de Europa, pese a la ocupación, la cual el turista no la vé, aunque los habitantes las "sientan". Referente a Bélgica observa que el país está en un pié que hace casi olvidar la pasada guerra, si no existiera allí, como en todo Europa, el temor de un próximo conflicto internacional. "Las vitrinas, llenas de frigidaires, artefactos eléctricos y artículos que no son de primera necesidad —dice el señor Delaveau,— hacen comprender al viajero que en dicho país no hay pobreza".

UN CHILENO

En Warrington, Inglaterra, en las fábricas de cables de acero de White Cross Company, para minas, tuve la agradable sorpresa de saber que un chileno, don Tomás Waters, nacido en Pisagua y lejos de Chile por 25 años, era Administrador General. Intimamos, nos dice, y su casa fué la nuestra y junto con mi esposa pasamos en ella los momentos más agradable del viaje. Nos sentíamos más chilenos en casa de este chileno transplantado, y no olvidaremos esa sala de recibo donde existían cuadros con motivos nuestros, discos de tonadas chilenas y el Himno Nacional. Don Tomás no ha perdido el acento latino y el castellano lo habla perfectamente, aunque en el calor de la conversación dijo una vez "chimbote", queriendo significar "Bochinche".

CALENDARIO CHILENO

Fué para mí muy grato saber que se recuerda a Chile y a la Empresa a la cual sirvo y que el calendario Lota está a la vista en las oficinas de cuanta fábrica o industria relacionada con el carbón, he visitado.

UNA ANECDOTA

De paso por Nueva York, don Eduardo Delaveau conversando en voz alta con su esposa le dice: "Así son estos, se aprenden dos palabras en español, y las largan a todo buche".

UN GRAN ENEMIGO

Existe un enemigo de cada chileno, de cada hogar, de cada familia, de la Patria y de la raza. Lo vemos en todas partes: en las ciudades, en las aldeas, en el sur, en el norte, aquí y allá. Ha tomado posesión de las comarcas más apartadas, en todas partes envenena, arruina, siembra las enfermedades, la miseria; destruye la dicha de las familias, causa la muerte y el espanto.

Lo dejaremos continuar en su obra detestable y de infamia ¿Nos resignaremos a ser sus esclavos, sus víctimas? ¿Continuaremos tolerando su tiranía degradante y deshonrosa? ¡¡Cómo!! ¿Es posible que ignoréis cuál es ese enemigo? Mirad a vuestro alrededor y observad el colosal cortejo de males que causa el alcohol, en la salud, en las fortunas, en las familias habéis sabido cual es ese enemigo destructor y terrible.

El alcoholismo es el sentido opuesto de la salud y la felicidad, quien mina su cuerpo no es sano, compromete la salud suya y la ajena. Es vuestro deber combatirlo y destruirlo. Recordad los desórdenes que ha originado, los llantos y las lágrimas que ha provocado.

Quizás de todos los vicios existentes, el alcoholismo sea el que produzca más perjuicios al individuo, la familia y el Estado. El pernicioso hábito de ingerir bebidas alcohólicas, así como el del opio, lo podemos encontrar en mayor o menor grado en casi todas las razas. En Chile ha tomado un arraigo peligroso, sobre todo en la clase obrera. En este vicio, como en otros males no enumerados, el individuo se va entregando lentamente, y así tenemos que la persona voluntariamente bebe, más una vez que el mal ha echado raíces en su organismo no lo puede abandonar tan fácilmente aun por su propia voluntad.

Con respecto a los hijos del vicioso, presentan éstos una serie de anomalías y mentales. Y he ahí el montón de seres retrasados que pululan por las ciudades o que se agregan a los desalienados en los lugares destinados a ellos. Sus miradas sin expresión provocan el horror de algunos y la compasión de otros. Viven al margen de la sociedad e integran el cúmulo de mendicantes pueblerinos. El hijo del alcohólico seguirá sin duda las huellas de su padre.

Es nuestro deber combatirlo y destruirlo antes que sea demasiado tarde. Recordad los desórdenes que ha originado, los llantos y las lágrimas que ha arrancado, las desgracias que ha provocado y levantáos en contra suya. Despreciadle, acostumbrándose a no beberlo jamás a no gastar nunca vuestro dinero fruto del trabajo honrado, en comprar esa venenosa y mortífera, a no aceptarlo de nadie que os ofrezca y a huir de los sitios donde se os pueda tentar a tomarlo.

No lo olvidéis: el alcohol es el mayor enemigo y hay que combatirlo con energía y constancia. En resumen, el alcoholismo significa una rémora al progreso y la felicidad humana.

DAVID VEGA.

Harina "Coronel"

Toda la zona carbonífera la prefiere por su excelente calidad.

LYNG & CARCAMO

Contratistas Marítimos

Picaduras de Calderos, Doblefondos, Bodegas, Sentinas

Avenida Errázuriz 711, Oficina 7 - Teléfono 7060

VALPARAISO

99 AÑOS

DEDICADOS AL DESARROLLO DEL COMERCIO, LA AGRICULTURA E INDUSTRIA NACIONAL

Organización completa en el País para IMPORTAR, EXPORTAR y Distribuir toda clase de Mercaderías, Productos y Maquinarias Agrícolas

WILLIAMSON, BALFOUR & Co. S. A.

ESTABLECIDOS EN VALPARAISO EL AÑO 1851

Oficinas en: VALPARAISO, SANTIAGO, CONCEPCION, TALCAHUANO, VALDIVIA, TALCA, CHILLAN, TEMUCO, OSORNO, PUERTO MONTT, SAN FELIPE, SAN ANTONIO

GIBBS, WILLIAMSON Ltda.

ARICA, IQUIQUE, ANTOFAGASTA, MEJILLONES, COQUIMBO, TOCOPILLA

MORRISON & Cía.

Importadores de materias primas, Herramientas y materiales para las industrias

Haga directamente sus pedidos a las fábricas, por nuestro intermedio

Moneda 1125 - SANTIAGO - Casilla 212

Urriola 332 - VALPARAISO - Casilla 95 V.

La Navidad y los Cuentos

Estas noches de diciembre son noches de cuentos en todas las cocinas de Europa.

Mientras afuera cae la nieve, o llueve, o hiela bajo el cielo estrellado. Pulgarcito se refugia junto al fuego y siempre hay una aldeana que relata su historia.

"Pues señor... éste era un padre que tenía siete hijos..."

El número es de tanta importancia en el cuento como en las ciencias ocultas. Siete hermanos, siete chivitos..., número cabalístico, como los colores del espectro, las notas musicales, los días de la semana...

Siete son las estrellas de la Osa Mayor que ilumina las noches del otro Hemisferio y que, al decir de algunos, constituyen la hermosa ilustración del cuento de Pulgarcito.

Los pastores de Caldea, que acostados de cara al cielo leían en el libro de estampas del firmamento, vertieron en símbolos humanos los fenómenos astrológicos.

"Pues señor, éste era un padre que tenía siete hijos y los perdió en el bosque. Pulgarcito, el más pequeño de los siete hermanos..."

El más pequeño es siempre el más inteligente, el que acaba con éxito aquello en que sus hermanos han fracasado, el hermanísimo misterioso de la Biblia. Abel, a quien Dios amaba; Jacob, el patriarca; José, el casto...

"Pulgarcito, el más pequeño de los hermanos, había llenado su bolsillo con piedrecitas blancas del río y las fue dejando caer por el camino..."

¡Blanco y puro camino de polvo de estrellas que muchos siglos después señalaba a los peregrinos la ruta del sepulcro de Santiago!... Que así se mezclan y confunden en el pasado los símbolos y los milagros en un solo perfume de leyenda.

También el cuento de "Los Siete Chivitos" se le da por origen la constelación de las siete cabrillas que esperan temblando al lobo: "Abrid, hijos míos, que soy vuestra madre y traigo una cosita para cada uno de vosotros!" Blanca Nieves con su cortejo de enanitos y su feroz madrastra tiene en "Casiopea" la brillante portada de su libro... Y Caperucita en la Aurora tragada por el ogro de la noche; y "La Princesa Dormida" y desencantada por el príncipe deslumbrador es el símbolo poético de la naturaleza paralizada bajo la nieve del invierno y devuelta a la vida por el sol de la primavera...

Los cuentos nacidos en Caldea, antes de la dispersión de aquella raza que llevó consigo el nombre del "Sol", "Hogar" y "Aurora", de raíz común en todos los idiomas, produjeron diversos climas.

Los pueblos nómadas fueron dejándolos a su paso, los narradores de cuentos y de fábulas los transportaban de uno a otro lugar, las gentes olvidaban al cuentista, hacían suyo el cuento y suponían que era tan regional como ellos mismos.

Se dice que hay 130 versiones de la Cenicienta y 200 de Caperucita.

El cuento tomó asiento en los castillos, junto a las grandes chimeneas, y, oyendo platicar a los señores, aprendió de reyes y princesas, y él mismo se vistió de ricos ropajes y se adornó con joyas.

En los bosques del Norte de Europa conoció a los sacerdotes de misteriosas religiones, a las hadas y a las ninfas de los ríos, y mezcló su simbolismo con los mitos: "Materia religiosa de extraordinaria riqueza son los cuentos", dice Menéndez Pelayo.

En los harenes de Arabia se hizo sensual, brillante y pintoresco.

En las cocinas de las aldeas aprendió filosofía práctica, se hizo sabio y socarrón y supo del hambre, de los años malos y las malas cosechas... Allí le hallaron los hermanos Grimm visitando las posadas de Alemania, y sobre todo, escuchando a la buena Catalina Viehmann, que conservaba en su memoria un caudal infinito de hermosos cuentos primitivos.

Sin embargo, los cuentos recogidos por ellos, aparte de algunas excepciones que parecen tener su origen en mitos escandinavos, eran los mismos que Perrault había oído contar a su nodriza bretona, que en España contaban los pastores de Castilla y que en Egipto oyeron los faraones cuatro mil años antes.

Los cuentos de los hermanos Grimm tienen el encanto excepcional de haber sido trasladados al papel sin ninguna literatura, sino tal y como la vieja Catalina los contaba, y gracias a ellos han conservado su frescura, la gracia de las imágenes, siempre imprevista y nueva, y el estilo verdadero del relato oral.

Sólo en esto son superiores a los que fueron recogidos por Perrault.

Todos los cuentos parecen tener su remota y misteriosa fuente en vagas memorias de una época común a todos los pueblos. "El Panchatantra", refundición de todo el grupo de cuentos persas, indios y sirios, contiene infinitos cuentos que pertenecen a la literatura del mundo entero.

Otra vez fueron recopilados esos cuentos en la India por Bilpai, el Esopo de los orientales, que añadió a la colección otros de procedencia árabe. Shan-Hoi-King, que vivió dos mil doscientos años antes de Jesucristo, reunió cuentos chinos con todos los elementos maravillosos que había de tener luego la mitología grecolatino. (El cíclope de un ojo en la frente, las sirenas, las nereidas, etc).

Viejísimos relatos, base y origen de toda la literatura del mundo, son, pues, los cuentos que en estas noches de diciembre siguen contándose en las cocinas de Europa.

Andersen, el poeta de Dinamarca, glosa y poetiza muchos de estos cuentos inefables que oyó contar a su madre. Uno de los mejores, "Los Principles Encantados", son "Los Siete Cuervos", de Grimm, y "Los Tres Leones", de la tradición ibérica. El quiere situar el cuento en los países de las "Mil y Una Noches", y dice al comenzar: "En un país muy lejano, hacia donde vuelan las golondrinas cuando llega el invierno..." Sin embargo, el bosque, el lago y los cisnes salvajes son del frío país de Dinamarca. Los cuentos clásicos son, como los libros sagrados, actuales en todos los siglos, y en ellos leemos, no lo que está escrito, sino las palabras precisas que contestan a nuestros pensamientos; por ero son inmortales...

No existen cuentos clásicos de Navidad, porque todos son anteriores a ella, pero Andersen escribió un pequeño relato de esta época. Se llama "La Fosforerita".

Es la noche de Navidad; la fosforerita, que es una pobre niña, se muere de frío en un rincón de la calle lluviosa, en tanto encuende uno a uno los fósforos de una cajita para calentarse las manos... Los ángeles vienen a llevarse a la niña, mientras que en los hogares de la ciudad se celebra la Nochebuena...

Es un cuento amargo, de injusticia humano... Y si él, el poeta de los niños, no acertó con otro tema para dar al mundo un cuento digno de esa noche, es porque la narración inmortal y venida del Asia, nacida de una estrella con cortejo de reyes y canciones de pastores, existe desde hace dos mil años y el mundo entero la ha hecho suya...

"Era una vez..., el buen Dios que quiso hacerse niño y nacer en un establo..."

ALGO NUEVO EN LOTA...

FABRICA DE TEJIDOS DE LANA

Está en plena actividad la Fábrica de Tejidos que funciona anexo al Depósito de Paños del señor Pedro M. Pinto, Comercio 588.

Ofrece sus tejidos en lanas finas y corrientes, a precios verdaderamente de fábrica.

A COMERCIANTES PRECIOS ESPECIALES

VEA VITRINAS EN COMERCIO 588 - LOTA

RINCON LITERARIO

Romance del Establo de Belén



Al llegar la media noche
y al romper en llanto el Niño,
las cien bestias despertaron
y el establo se hizo vivo.

Y se fueron acercando
y alargaron hasta el Niño
sus cien cuellos anhelantes,
como un bosque estremecido.

Bajó un buey su aliento al rostro
y se lo exhaló sin ruido,
y sus ojos fueron tiernos
como llenos de rocío.

Una oveja lo frotaba
contra su vellón suavísimo
y las manos lo lamían
en cuclillas dos cabritos.

Las paredes del establo
se cubrieron, sin sentirlo,
de faisanes y de ocas
y de gallos y de mirlos.

Los faisanes descendieron
y pavaban sobre el Niño
su ancha cola de colores;
y las ocas de anchos picos
arreglábanle las pajas;
y el enjambre de los mirlos
era un vuelo palpitante
sobre el recién nacido.

Y la Virgen entre el bosque
de los cuernos, sin sentido,
agitada iba y venía
sin poder tomar al Niño.

Y José sonriendo iba
acercándose en su auxilio...
¡Y era como un bosque todo
el establo conmovido!

Gabriela Mistral

VERSOS DEL ESPIRITU

Ideas magras hacinadas en las mentes.
Virtud y Vicio de la humanidad naciente...
Blancos leureles esparcidos en los vientos rientes.

Nubes grises en la oscuridad etérea del espacio...
(Vida, tierra y esperanza)

Exornan discursos las ígneas turbas.
Suenan los ecos de las lugubres simas.
Y la ruta trazada se destroza en las curvas...

Cantan los pájaros en el Otoño agorero...
(Vida, alma y espíritu)

Ruge en selváticos bramidos el mar.
Y las palabras se hunden en la inmensidad...
Silva el viento... y las aves en unísono cantar.

Cesa la lluvia milenaria... muere el pájaro... el mar...
y la vida...
(Muerte, aire y espíritu)

Serdrich

DANZA DE MUERTE

Danza la machi india
danza a los sones de magia de los estruendos,
los negros brazos levanta
adorando a los dioses de los vedados cielos.
Salta, corre, hinca las deformes piernas,
besa la negra tierra y lanza gutural sonido.
Arrastra el vil cuerpo por zarzales espinados
y la cabeza azota con piedras sagradas.
Fustiga andrajoso cuerpo sobre piernas candentes,
brota roja sangre desde las entrañas de la carne.
Toma en las leprosas manos
un cuerno de gran bestia,
bebe su contenido, jugo de sauco.

.....

Danza la machi india
danza a los sones de los ritmos de muerte,
deja la viva carne
en el negro suelo de lúgubre tierra,
y emprende el vuelo, espíritu de machi,
en oscura noche de llena luna.

Serdrich.

EN CEREMONIA DE GRAN TRASCENDENCIA SOCIAL LA CIA. CARBONIFERA E INDUSTRIAL DE LOTA ENTREGO DONACION DE DOS MILLONES DE PESOS A LAS VIUDAS DE LAS VICTIMAS DE LA CATASTROFE DE OCTUBRE PASADO

Gerente General, Administradores y altos Jefes de la empresa estuvieron en el acto. - Asistieron todas las viudas, dirigentes sindicales y representantes de la prensa

Ante la presencia del Gerente General de la Empresa Carbonífera de Lota, señor Guillermo Videla Lira; del Administrador General de la Cía., señor Arnoldo Courard; del Sub Administrador General, señor J. Isidro Wilson; del Jefe del Departamento de Bienestar, señor Armando Hodge; del Jefe de Ingenieros de Minas, señor Juan Muñoz e Ingenieros Jefes de los diferentes Piques, dirigentes sindicales, de representantes de la prensa y de la totalidad de las viudas, se procedió en el amplio salón de la Oficina de la Población, Lota Alto, a hacer entrega oficial, cumpliendo ya una norma tradicional, de 2 millones de pesos a las viudas de las víctimas de la catástrofe del Pique Grande Arturo, acaecido el 5 de Octubre del presente año, como una donación generosa a su personal de obreros.



Las viudas momentos antes de recibir a donación de dos millones de pesos

HACE USO DE LA PALABRA EL JEFE DEL DEPTO. DE BIENESTAR, Sr. ARMANDO HODGE

En un corto y mesurado discurso, el señor Armando Hodge, Jefe del Departamento de Bienestar de la Compañía Carbonífera e Industrial de Lota, explica los propósitos y objetivos que la empresa ha tenido en vista para considerar extraordinariamente esta donación a los familiares de las víctimas, agregando, por otra parte, que la Compañía, de ello ha hecho una norma, pues en accidentes anteriores se ha cumplido generosamente con estas ayudas a su personal de obreros. Luego dice que también la Empresa ha considerado muy preferente la petición que, con tal sentido, le ha solicitado el Directorio del Sindicato Minero e Industrial de la Empresa. Termina rindiendo un caluroso y sentido homenaje a las víctimas del trabajo y hace resaltar que la Cía. no escatima sacrificio alguno en beneficio de sus obreros, cuando se observa buen entendimiento y el trabajo se desarrolla en un ambiente de tranquilidad.



El Administrador General, señor Courard, hace entrega a una de las viudas la libreta de ahorro

AGRADACE DONACION SECRETARIO DEL SINDICATO Sr. HERMINIO HERRERA

El señor Herminio Herrera, Secretario del Sindicato Minero e Industrial de la Compañía Carbonífera de Lota, agradece emocionado el magnífico gesto espontáneo de la Empresa, al mandar tan importante suma de dinero a las viudas y familiares, los buenos deseos de colaborar dentro de un ambiente armónico y de paz, por el bienestar de los hijos de esta generosa tierra lotina.

PROFUNDAMENTE EMOCIONADAS LAS VIUDAS SALEN DEL RECINTO Y AGRADECEN

Este gesto magnífico y de profundas proyecciones sociales humanas, fué muy bien interpretada por las viudas asistentes quienes agradecieron muy sinceramente a los Jefes de la Empresa y silenciosamente estrecharon su mano trabajadora a las autoridades asistentes, saliendo gratamente impresionadas de lo que significa la armonía entre el trabajo y el capital.



El Sub Administrador General, señor Wilson, entrega a otra de las viudas la libreta de ahorro

SE PROCEDE A REPARTIR LAS LIBRETAS DE AHORROS

Enseguida el señor Gerente General, don Guillermo Videla Lira, procede a repartir las libretas de ahorro a las viudas, cuyas sumas de dinero fluctuaron entre $ 60,000.00 y $ 175.000, según las cargas familiares y la necesidad de estos trabajadores, las cuales fueron entregadas por los mismos Jefes de la Empresa, dirigentes sindicales y representantes de la prensa.



El Secretario del Sindicato Minero, señor Herminio Herrera, agradeció el gesto de la Empresa

Se iniciaron Charlas sobre Seguridad en las Minas

El jueves 16 de Noviembre se iniciaron las charlas sobre "Seguridad en las Minas", que se efectuarán mensualmente en la Estación de Salvamento ubicada en Pique Grande Arturo.

Estas se darán los terceros Jueves de cada mes a los Mayordomos de todas las minas de Lota y serán de gran utilidad para obtener un mejor servicio y protección del personal que trabaja en las faenas mineras.

Para que puedan asistir todos los Mayordomos se harán estas en la mañana a las 10 A. M. y en la tarde a las 18.30 horas.

A la Charla del día 16 asistieron los señores: Ingeniero 1.° Jefe del Departamento de Minas; Ingeniero del Departamento de Minas y Petróleos, Sr. Reyes; Ingeniero de Seguridad del Departamento de Minas; e Ingeniero Jefe de Pique Grande Arturo; Técnico de Seguridad; 36 Mayordomos de minas.

Se abrió la reunión con una explicación que hizo el señor Ingeniero Jefe del Departamento de Minas sobre el objeto de las charlas.

El Ingeniero de Seguridad tuvo a su cargo el tema sobre prevención de accidentes.

El Técnico de Seguridad explicó el uso del autorrescatador y desarrolló el tema: "erección de barricadas".

Además de estas charlas se dictarán otras más amplias para todos los obreros que deseen asistir; empezarán el día 12 de Diciembre,

Gran Feria de Juguetes

Algo nunca visto en Lota

BICICLETAS
TRICICLOS
SULKY
AUTOS A PEDAL
PALITROQUES
CAMIONES
AUTOS CON CUERDA
CARROUSSELES
MUÑECAS
HELICES VOLADORAS
TAMBORES
EMBOQUES
TROMPOS
MONO PATINES
PELOTAS
GUARIPOLAS
COLUMPIOS
HORNEROS PLAYA
BALDES
PALAS
TRENES
BILLARES CHICOS
Cartones Carpinteros
LOTERIAS
DOMINO
ESCUADRAS DE PLOMO
GUITARRITAS
RIFLES
ESPADAS

...y como éstos, mil s de Juguetes diferentes



NUESTROS PRECIOS
NO TIENEN RIVAL

CON POCO DINERO
hará la felicidad de sus niños

VEA NUESTRAS VITRINAS
Y OBSERVE EL SURTIDO

VAYA HOY, MAÑANA
TALVEZ SERA TARDE

PRECIOS ESPECIALES A COOPERATIVAS E INSTITUCIONES DE BENEFICENCIA

CONSULTE SUS PRECIOS SIN COMPROMISO

COMERCIO 873 - LOTA — FERIA DE JUGUETES

Concurso Literario Escolar se efectuó en la Escuela "Matías Cousiño"

Varios alumnos se distinguieron en sus composiciones. - Damos a conocer algunos trabajos que fueron premiados. - Muy original resultó este certamen literario.

Con ocasión de celebrarse la Semana del Niño, que todos los años auspicia el Rotary Club, se celebró entre los escolares de la Escuela Matías Cousiño un concurso literario cuyos temas eran "La Amistad" y "La Madre".

Tanto el Rotary como la Escuela habían asignado algunos premios. Estos últimos fueron donados por el profesor del mismo Establecimiento don Pedro Fuentealba.

Vivo interés se notó entre todos los escolares de modo que fué ardua la labor del jurado, para poder discernir con toda justicia los diversos premios. Hubo necesidad de ajustarse extrictamente al reglamento del concurso para conferir los premios. En efecto todos los trabajos merecían un estímulo dada la brillantez de la exposición de los mismos.

Detallamos a continuación los nombres de los alumnos premiados como así mismo las Composiciones que merecieron premios.

Los premios se repartirán en una fecha próxima en un acto solemne en la misma Escuela.

LA MADRE

La madre es el ser que todo humano debe amar mas, después que Dios.

Madre, que desde niño me cuidaste con amor, abnegación y cariño; tu eres una virgen que idolatra mi corazón. Tu fuiste para mi el tesoro que más amé siempre.

En mis recuerdos de pequeño te quise con amor profundo y te fuiste de este mundo para no regresar, pero hoy vagas en mi ensueño y en la pureza de mi corazón.

Moriré antes que el o'vido de mi corazón se vuelva vano y mis recuerdos mueran en el camino de la vida.

Mi alma y mi corazón serán siempre tuyos y aunque pasen los días, nunca olvidaré el tiempo que estuviste a mi lado y me viste crecer con tus ojos como la aurora y cuando me acariciabas con tu voz como arrullo de palomas.

Madre, tu eres el amor que siempre vivirá en mi corazón.

Raúl Miranda
V año A.

LA MADRE

¡Madre! Cuánta emoción me produce este nombre al pronunciarlo. Noble misión la tuya que te eleva hacia la cumbre de un altar que bien te merece.

Madre, eres el faro luminoso que alumbra el camino de la vida para guiar a tus hijos por la senda del bien, eres como una hada maravillosa que vela junto a nosotros durante días y noches.

Madre, tu nombre es inmortal para todo ser humano. No hay otro amor más tierno y dulce para el hijo que el de una buena madre. Ella es la que no siente cansancio en los quehaceres de su casa, es el mejor médico, pues, si su hijo se enferma ella permanece a su lado, rogando a Dios que no se lleve a su hijo, la mitad de su vida, la mitad de su propio corazón.

Madre, eres la mejor amiga y a pesar del bien que nos haces, nunca te pagamos como corresponde.

Pero ¿qué hombre o mujer no derramaría la última gota de su sangre para prolongar la fecha y vida de su madre? Y ella cuántos desvelos y privaciones para satisfacer a su hijo. Madre, a tu lado, la vida es un dulce sueño del que no quisiera despertar.

¿Cómo pagar los sacrificios de una madre? Cuidándola en su ancianidad como precisa joya, siendo en la escuela estudiosos y cumplidores y en nuestras casas serviciales, buenos y amantes. Mientras la tenemos, no la comprendemos, pero después de muerta daríamos con gusto nuestra vida por estar a su lado. Cada hijo debe cultivar con respeto los buenos consejos que ella da. La ingratitud, perjudicaría el alma fiel y amorosa de una madre.

Enrique Torres
IV año C.

LA AMISTAD

Amistad es el sentimiento de cariño que une a dos o más personas. La amistad, es la luz que ilumina las tinieblas, es el calor que entibia el frio hogar, es la verdad que guía al extraviado y en fin, es el buen consejo que llega en el momento oportuno.

La amistad es una joya inapreciable que no se debe perder por malos entendimientos. La amistad que empieza en el colegio, debe guardarse en el fondo de los corazones y cuidarla hasta llegar a ser hombres, ya que, en esta forma tendremos a nuestro lado un apoyo seguro y un consuelo en nuestras penas. Tendremos siempre un amigo con quien compartir sufrimientos y alegrías, pobrezas y riquezas, y en el cual, siempre, en todo momento encontraremos un consuelo.

En la verdadera amistad se encuentra la felicidad. Contribuyendo con nuestra amistad al acercamiento entre nuestros compañeros y cursos, alcanzaremos una mejor armonía y comprensión que irá en beneficio de la mejor marcha de la escuela. Teniendo nosotros la semilla de la amistad en nuestros corazones, sentiremos la alegría de servir a nuestros compañeros y, cuando alcancemos la mayor edad contribuiremos al entendimiento entre nuestros vecinos y quizás ayudemos a la paz del mundo.

Luis Urriola
V año A

Resultados de los concursos organizados por Rotary y la Escuela "Matías Cousiño"

Composición: "LA AMISTAD"

Primer Premio: Luis Urriola de V año A. Premio "Rotary Club".

Composición: "LA MADRE"

Segundo Ciclo:

Primer Premio: Enrique Torres de IV año C.

Segundo Premio: Audito Garcés de IV año A.

Tercer Ciclo:

Primer Premio: Raúl Miranda de V año A.

Segundo Premio: Osvaldo Pacheco de V año B. Premios "Escuela Matías Cousiño".

Mereció una Mención Honrosa el trabajo presentado por Andrés Neira Castillo de tercer año B; segundo ciclo.

UN POETA

Escribe: Sergio Hädrich Villarroel

Nuestro siempre limitado tiempo, guiado por la velocidad y dinamismo cada vez mayor de la época, no nos deja imponernos de la evolución intelectual del mundo, especialmente en lo que se refiere al campo literario, y generalmente por la causa mencionada que algunos nombres poetas, no son conocidos por nosotros. Es debido a esto que dedico estas letras para hacer referencia de los dotes selectos y refinados de un amor estético, polarizado por Carlos Rodriguez Pintos, en la musa poética. Uruguayo, de ese rincon heliconado de la democrática América, tierra de hombres y tierra de mujeres libres. Alma de Ibarbourou, de Lautréamont, numen de la vida, ensueño primaveral en flor.

El estilo de Carlos Rodriguez Pintos, comienza y se desarrolla paralelamente al transcurso de los años; otorga una de las posiciones más avanzadas de la poesia uruguaya, en el tiempo y en la forma; se sitúa en el punto máximo de evolución alcanzado por la estética contemporánea.

Hijo de aquella desnudez trágica, de la libertad, inquietud, desorientación y ansiedad, e adolescente poeta se despide de la mitad ribera de sus primeros sueños, donde vivió la maravillosa fabulación de las cosas, y parte en viaje a la Eterna Francia, favorito de las Musas y las Gracias, solio severo de Minerva, país de la via segura y libre de la personalidad y autodidáctica. Empero, antes de emprender de vuelo, deja palabras escritas formando oraciones razonadas e indicando lo que en su mente se encontraba, "Plátano de invierno" es una de ellas:

PLATANO de invierno de ramas cansadas,
con qué gusto miro rodar por las calles
tus pequeñas frutas aterciopeladas.
CUANDO ya se doble mi silueta enjuta
y tan sólo sea "un pasaño más",
de mis manos torpes ¿caerá alguna fruta?...

En Francia refracta lo que vé y encuentra a su paso, no debemos desatender la reminiscencia que en esos versos se percibe. Convive en los cenáculos de las grandes urbes de poetas y artistas franceses y españoles, sus versos son trazados por una línea que toma un rumbo París-Madrid.

Al transcurso del tiempo, y después de un prolongado y severo cultivo de los valores que en Francia y España existen, retorna a su tierra madre, terruño americano, tal vez sin duda alguna, atando por alguna remembranza nostálgica.

En Francia deja palabras formando versos, Suicidio, (1933); Columbarium, formado por Cuerpo, Alma y Ceniza; "Distancias", poemas de soledad, formado por "Canción de la Distancia", lo que en ella dice:

Entre su cuerpo y mi cuerpo
— el aire —
Palomas sobre sus manos
prisioneras en la tarde.
Gallos de luz devorando
la sorda sal de mi sangre.
Entre su alma y mi alma
— el aire —
Callado amor; tu tristeza
bajo el claro azul, ¡qué grande!
Desgarradas las palabras
espacio, espacio adelante...
Puentes de dulces derrotas
para mi labio y su carne:
la voz,
la ausencia,
la tarde.
Entre su nombre y mi nombre
— el aire —

Estos versos titulados "Distancias", formado por lo que he citado, "Mar Alta" y "Gozo del Aire", fueron la cuspide de su alta y grandiosa imaginativa, y por lo cual se laureó con el "Premio Nacional de Poesía", otorgado por el Ministerio de Instrucción Pública de su Patria en Montevideo, en el año 1932.

De Francia, en versos, reflejó varios lugares y diversas ideas; España, hizo que creara "Aguas fuertes del Tablao", y del "Redondel", "La Bailaora, El Mataor y El Redondel"; De Mónaco y otros lugares cercanos que él visitó, lo hacen crear recuerdos en su lenguaje poético.

Ya en su patria, en estos últimos años, (1940), lanzó su ultramagnánima obra, "Canto al hombre nuevo de América", en el enlaza a su suelo americano.

Bajo tu cielo inmenso que se estira "estaqueado"
sobre el filo profundo de tus cuatro horizontes,
América, mi América, sin memoria y sin miedo,
alza tus vientres rubios madurados de soles.

En otras doradas frases revestidas de musas dice:

Hombres de pecho herido bajan de tierras altas
De tierras altas vienen hombres de frente helada.

Junto al brazo robusto de tu horizonte inmenso
de un bien morir obscuro los tumba la esperanza.

Carlos Rodriguez Pintos, cimiento del modernismo contemporáneo, positivo valor artístico y emocional, debe ser siempre recordado por nosotros como una de las actuales imponentes figuras de los próceres poetas del hermano y democrático pueblo americano del Uruguay.

CREDITO
SOLICITELO EN
"CASA OSSES"
Se trasladó a COMERCIO 802 esquina SQUELLA
LOTA
6 MESES PLAZO

Condolencias recibidas por la Cía. por el accidente del Pique Grande

En nuestro número pasado dimos a conocer la nómina de las condolencias enviadas con motivo de la lamentable catástrofe ocurrida en el Pique Grande Arturo, y omitimos en esa oportunidad las notas de condolencia remitidas por el Primado Cardenal don José María Caro, la del senador don Gustavo Rivera Bosco, la del diputado don Abelardo Pizarro y la del ex Administrador General de la Compañía Carbonífera, don Jorge Demangel.

El Club de Leones de Lota ha establecido entrega permanente de anteojos

El Club de Leones de Lota siempre preocupado de hacer obra de efectiva ayuda a la colectividad, y permanentemente atento a llevar su acción a donde más se necesite, ha logrado formar un stock de anteojos que le permite en la actualidad poner los a disposición de toda persona cuyo uso le sea preciso, y cuya adquisición por sí misma no esté al alcance de sus posibilidades económicas. El Club de Leones por intermedio de su Comité de "Conservación de la Vista" ruega a quienes justificadamente quieran hacer uso de este beneficio, que con el mayor gusto les ofrece, dirijan con plena confianza sus solicitudes al Director de este Comité León Dr. José Zemelman, en la absoluta seguridad que se les atenderá con presteza y eficiencia.

Hasta la fecha, el Club de Leones, ha repartido alrededor de 50 pares de anteojos, principalmente a escolares de la localidad y ahora convencido de lo positivo y necesario de la extensión de esta actividad a los adultos, no ha trepidado en ofrecer su ayuda también a ellos.

La formación de este verdadero Banco de Anteojos, ha sido posible hasta ahora gracias al casi exclusivo aporte de los propios Leones y al de algunos particulares de nuestra ciudad comprensivos y sensibles a toda labor de bien colectivo. Espera el Club de Leones de Lota de todos aquellos que siempre han estado de su lado en la práctica de servir sin esperar recibir, contribuya al incremento de este Banco con cualquier anteojo o lentes sueltos, o monturas, etc. cuyo uso ya no precisen con la certeza que con su donación servirán a alguien que con apremio lo necesita.

Damas Protectoras del Obrero repartieron Premios a socias y socios del Centro

Este acto se efectuó en el Teatro de Lota Alto. - Un escogido programa se desarrolló



El Domingo 5 del mes pasado, se efectuó en el Teatro de Lota Alto, la distribución de premios a los socios y socias de los Centros Obreros, cuyo acto estuvo organizado por la Presidenta de las Damas Protectoras del Obrero y las señoras que forman la Junta Directiva de los Centros.

El programa se desarrolló en todas partes y hubo números que sobresalieron por lo bien presentado y ejecución de los aficionados artistas.

El acto se sujetó al siguiente orden:

Obertura: Canción Nacional.
1.º—Discurso por el socio señor M. Durán.
2.º—Danza por un grupo de niñitas.
3.º—Presentación del Conjunto de Guitarra con su profesora señora E. de Toro.
4.º—"El Cóndor", poesía por el socio Sr. Enrique Córdova.
5.º—Melodías del Centro.
6.º—"Los Cantaritos", canción por socios del Centro.
7.º—Tonadas por los socios del Conjunto.
8.º—"El Borracho", por el socio Sr. Andrés Aillón.
9.º—Himno al Minero.
10.º—Homenaje a la Patria, cuadro final en poesía y Coro.

A continuación de este programa se procedió a la distribución de premios, cuyo acto resultó de lo más lucido.

Senador por Valparaíso, don Pedro Poklepovic, visitó Lota



En los últimos días del mes recién pasado estuvo de visita en este pueblo el Senador por Valparaíso, don Pedro Poklepovic. Aca tuvo bastantes actividad, ya que bajó al Pique Grande Arturo, acompañado de Jefes e Ingenieros, y llegó al lugar del siniestro donde se produjo el fatal accidente. Visitó también la Sala de la Brigada de Salvamento, donde escuchó atentamente las explicaciones sobre salvataje en la mina y finalmente, ese mismo día, recorrió las nuevas construcciones de habitaciones obreras que ha construido la Empresa, como asimismo los trabajos de los otros pabellones aún no terminadas.

De expontáneas manifestaciones fué objeto el Sr. Sub-Administrador General, don J. Isidro Wilson, con motivo de haber cumplido 40 años de servicios en la empresa

El personal de empleados del Establecimiento obsequió un precioso reloj en el cóctel que fué ofrecido por la Compañía en el Casino de Lota Alto. Centro de Mayordomos también brindó una manifestación

De expontáneas y sinceras manifestaciones fué objeto el señor Sub Administrador General, don J. Isidro Wilson, con motivo de haber cumplido cuarenta años de servicios en la empresa, siendo la primera ofrecida por la Compañía, que consistió en un cóctel servido en los salones del Casino de Lota Alto, en el cual el personal de empleados obsequió al señor Wilson un precioso reloj.

A la hora oportuna, el señor Administrador General, don Arnoldo Courard, ofreció el acto en un bien inspirado discurso en que se refirió a la personalidad, perseverancia y abnegación del festejado por sus cuarenta años de servicios en la Compañía. Terminó felicitándolo a nombre de la Superioridad de la Empresa y de los presentes por la gran jornada que recién cumplía, y luego hizo entrega del reloj, en medio de aplausos de los asistentes y de un fraternal abrazo que le dió el señor Courard al señor Wilson.

Breves momentos más tarde el señor J. Isidro Wilson, agradeció el gesto del personal de empleados como así mismo los buenos deseos de la Superioridad e hizo una bella exposición desde sus primeros años cuando ingresara a la Compañía, que fué el 11 de Octubre de 1910, alcanzando su primer sueldo a $ 33.20 teniendo ocupación en la Fundición de Cobre, en esos tiempos. Se refirió también al personal antiguo de la empresa que en diversas oportunidades había estado al lado de ellos. Terminó su peroración reiterando los agradecimientos a la Superioridad de la Compañía, al señor Administrador General, personal de Jefes y Empleados y haciendo votos por la prosperidad siempre creciente de la industria en que se labora. Muy aplaudido fué el señor Wilson por sus palabras que traían gratos recuerdos y la exhortación para seguir en la ruta tras un engrandecimiento de la empresa.

Se compartieron momentos muy agradables y cerca de las 21 horas se dió por terminado este acto en que se festejaba al señor Sub Administrador General, don J. Isidro Wilson, por sus cuarenta años de servicios, de los cuales veintiocho ha servido el puesto que desempeña actualmente.

EN EL CENTRO DE MAYORDOMOS

El Centro de Mayordomos también invitó al señor Wilson a un cóctel, al que asistieron ademas del festejado, casi la totalidad de los Mayordomos y sus familias, Administrador General, Jefes e Ingenieros, etc.

Ofreció la manifestación el Presidente del Centro, señor Victor Carrillo, quien tuvo felices frases para la persona del señor Wilson, que cumplía 40 años de servicios en la Compañía.

El festejado agradeció esta demostración de los Mayordomos e instó a seguir trabajando con el mismo entusiasmo que lo han venido haciendo hasta la fecha, ya que ello redunda en bien de la empresa en general.

A pedido general usó de la palabra el Asesor Social, señor Octavio Astorquiza, y fué brillante su peroración ya que refirió a los largos años que el señor Wilson ha sido empleado de la empresa y luego al gesto del Centro de Mayordomos de brindarle al festejado un significativo acto como el que se desarrollaba.

Finalmente cerró la manifestación el señor Fernando Alvarez.

¡¡PUBLICO DE CORONEL!!

Ha abierto sus puertas la moderna Zapatería

"LA PORTEÑA"

LOS CARRERAS 190

Por tal motivo brinda por primera vez una formidable y fantástica liquidación de calzados para DAMAS, CABALLEROS Y NIÑOS

VISITE ZAPATERIA

"LA PORTEÑA"

(A un paso de la Estación de los FF. CC.)

Celebración del Noveno Aniversario de la Escuela Industrial de Lota alcanzó contornos bastante gratos

Parlamentarios, Jefes de la Empresa Carbonífera, caracterizados vecinos prestigiaron este acto social. - Los oradores.



GRUPO GENERAL DE LOS ASISTENTES

Con el gran almuerzo de gala ofrecido por la Dirección del Establecimiento a las autoridades, altos jefes de la Empresa Carbonífera y caracterizados vecinos, finalizaron las festividades del noveno aniversario de su fundación la Escuela Industrial de Lota.

Esta simpática reunión social tuvo un desarrollo destacadísimo y dió margen para conversar y analizar a grosso modo las necesidades fundamentales y primarias del plantel, como asimismo para cambiar ideas sobre la manera de conseguir que ello sea una pronta realidad. Naturalmente que junto con ello, se desarrolló un intercantísimo programa artístico-literario, tomando parte en él profesores y alumnos.

A la hora oportuna habló el señor Director del plantel, don Florentino Pinedo, quien empezó agradeciendo la asistencia de la distinguida concurrencia, tocando de paso la manera como ha llegado la escuela al nivel de progreso en que se encuentra y los desvelos desplegados por su primer director fundador, don Rosauro Santana Ríos. Agradeció asimismo la ayuda proporcionada por la Empresa Carbonífera de Lota y la cooperación del señor Enrique Laemmermann, terminando por hacer un brindis por la felicidad de todos los concurrentes.

Seguidamente hablaron los señores Humberto Enriques Frodden, Diputado de la Zona; Luis Diógenes Muñiz; Armando Hodge y Raúl Henry, ahondando todos ellos en conceptuosos términos sobre la labor realizada y formulando votos muy sentidos por el progreso siempre creciente de la Escuela.

Notamos la presencia en esta oportunidad de los señores: Armando Hodge, Jefe del Departamento de Bienestar de la Cía.; Enrique Kock, Secretario del Admor. General de la Cía.; Ramón Carrasco, Presidente del Rotary Club de Lota; Diputado Humberto Enriquez Frodden, Dr. Enrique Hurtado; Doctor Humberto Méndez Baeza, Felipe Solé, representante de la prensa y muchas otras personalidades.

Damos a continuación, un trabajo escrito que leyó el alumno Víctor Hormazábal, del 2º año A., que por tener su significativo lo damos a conocer:

A LA ESCUELA INDUSTRIAL DE LOTA EN SU NOVENO ANIVERSARIO

Cuando la Escuela Industrial de Lota, abrió sus puertas por resolución del Maestro Presidente, don Pedro Aguirre Cerda, (Q. E. P. D.), bajo la sabia mano de su primer Director, don Rosauro Santana Ríos, que en estos momentos de alegría, nos acompaña espiritualmente, la juventud estudiosa se volcó en sus aulas ansiosa de enriquecerse, práctica e intelectualmente, bajo la dirección de sus maestros, amigos y consejeros a la vez.

El sol brilló con sus más encendidos rayos para iluminar el largo y provechoso camino recorrido por este plantel educacional y hasta ahora nos acompaña desde el día 5 de Noviembre de 1941, fecha que hoy recordamos con calor de hijitos cariñosos hacia esta madre espiritual, que es nuestra querida escuela.

Esta fecha, memorable, deben recordarla en estos instantes, con emoción, todos los que han pasado por sus aulas, alumnos que por circunstancias especiales hoy se encuentran ausentes, los hombres que se han formado, gracias a los conocimientos recibidos de sus profesores, conocimientos que, ahora les sirven para afrontar con éxito, las duras faenas de la lucha por la existencia.

1941 a 1950, nueve años de lucha, forjando en un molde de austeridad y disciplina a una multitud de jóvenes, que donde quiera que se encuentren, dejan siempre bien puesto, el nombre de la escuela que los formó, ya sea, en otros establecimientos educacionales, en la industria y en todas las actividades de la vida.

Compañeros: debemos dar gracias a los hombres de ideal grande y macizo que hicieron florecer esta idea magnífica y de hondo contenido social, para los hijos de los obreros que laboran más duramente, en todo nuestro país, los mineros del carbón, quienes entregan su vida y su esfuerzo trabajando en las entrañas de la tierra.

Muchos de nosotros estarán por última vez, celebrando un aniversario más de laboriosa existencia al servicio de la educación, ellos se irán a sumarse al grupo numeroso de egresados de nuestro colegio, los que nos quedamos les deseamos éxito y felicidad, pues tendrán la oportunidad de laborar por el prestigio de nuestra escuela y en la industria donde les corresponda actuar e irán al mismo tiempo, a engrosar la falange de educandos formados bajo este techo protector.

Los demás hacemos la promesa de seguir luchando, con tesón, por el engrandecimiento de nuestra querida escuela junto a los profesores que son los verdaderos forjadores de la grandeza de la Patria".

Don Julio Parada R., en representación de la Sinfónica de Concepción, repartió la suma de $ 11,960.— a las viudas del accidente del Pique Grande

Hasta Lota alcanzó el señor Julio Parada R., en representación de la Sinfónica de Concepción, quien traía la misión de hacer llegar a las viudas de las víctimas del accidente del Pique Grande, la suma de $ 11.950.—, cuyo dinero se había recolectado con el fin indicado.

Conforme a las cargas familiares se hicieron los sobres correspondientes y a cada viudad se le hizo entrega del dinero en efectivo, tal lo acordó la directiva de la Sinfónica.

Este gesto ha sido bien considerado y las viudas llegaron hasta nuestra oficina para que agradeciéramos públicamente este hecho de la Sinfónica de Concepción.

Trágicamente falleció en Chillán la Srta. Raquel Valdés Valdés

Era hija de un antiguo empleado de la Compañía.- Sus funerales se efectuaron en Chillán



Cuando nada hacía presagiar a sus padres que residen en Lota, falleció trágicamente en la ciudad de Chillán la señorita Raquel Valdés Valdés, hija del antiguo empleado de la empresa, señor Manuel Valdés Parson.

Tenía la señorita Valdés 23 años a la fecha y había hecho sus estudios en el Colegio Santa Filomena, para después ingresar a la Vocacional y en Marzo del presente año fué a Santiago para incorporarse a la Academia Fénix, donde después de laboriosos estudios se tituló de Profesora de Corte y Confección (Modista). Con el título en su poder, el Sábado 11 del mes pasado, regresaba a Lota por el nocturno que sale de Santiago a las 20.30 horas. Pasada la estación Almarza entre Chillán y Nebuco se levantó de su asiento en dirección a la puerta del coche y se paró en la plataforma, al ver con la intención de tomar aire fresco y entonces no se volvió a ver más, y eran las 6.30 horas de la mañana del Domingo 12. Una hora y quince minutos después pasaba el tren chillanejo vía Tomé y el maquinista José Segura vió sorpresivamente que al lado de la línea de entre las yerbas aparecía el cuerpo arguido de una dama con sus brazos en alto en actitud de pedir auxilio, no alcanzó a frenar a tiempo y la señorita Raquel fué alcanzada por la locomotora dándole un golpe en la sien izquierda causándole la muerte media hora después.

Sus restos fueron conducidos a Chillán donde fueron sepultados, asistiendo a sus funerales numerosos amigos de los familiares, entre otros, una delegación del Club de Deportes Luis Acevedo, ya que el padre es un antiguo y activo dirigente de esta institución.

Muy lamentado ha sido este trágico fallecimiento, ya que la señorita Raquel era muy conocida en este pueblo y más que todo por las circunstancias mismas como dejó de existir.

Hacemos llegar a sus atribulados padres, nuestra condolencia muy sentida.

El señor Manuel Valdés nos encarga agradecer a las personas de Chillán y de Lota, las ofrendas florales que se enviaron, como asimismo las condolencias recibidas.

Cuerpo de Bomberos "Matías Cousiño" de Lota ofrece una gran Rifa

Con el fin de reunir fondos para renovar y adquirir nuevo material contra incendio, el Directorio General del Cuerpo de Bomberos "Matías Cousiño", ha organizado una interesante rifa que se llevará a efecto el 25 de Diciembre y para ello ya los números están en venta, los que han tenido gran aceptación por la calidad de premios que se sortearán.

Indudablemente que el pueblo en general comprendiendo la labor bomberil y los gastos que esta institución tiene para su mantención contribuirá con su óbolo adquiriendo el mayor número de bonos.

Como decimos, este sorteo se efectuará impostergablemente el 25 del presente en un baile que ya se está preparando y que promete alcanzar gran éxito.

Damos a continuación los premios de esta gran rifa que ha organizado el Cuerpo de Bomberos "Matías Cousiño":

1º—1 Juego de dormitorio.
2º—1 Máquina de coser "Alfa" de pie, último modelo.
3º—1 Juego de Loza, de 84 piezas.
4º—1 Juego de Cuchillería, de 84 piezas.
5º—1 Coctelera y juego p' cocteles, 8 piezas.
6º—1 Hermosa Güisera de ploqué grabada.
7º—1 Maleta de viaje en fino cuero.
8º—1 Ponchera y doce tazas.
9º—1 Reloj Despertador.
10º—1 Juego de lápiz-lapicero.

El valor del número es de $ 25.— y pueden adquirirse en el mismo Cuartel en donde se exhiben los premios.

Zapatería "IMPERIO"
J. LEON H.
COMERCIO 736 - LOTA

EL MEJOR CALZADO AL MENOR PRECIO

MODELOS DE PRIMAVERA RECIEN RECIBIDOS

DURANTE ESTE MES, PRECIOS MUY REBAJADOS

Emotivo homenaje rindieron Escuelas locales e Instituciones al Primer Pioner de la Industria del Carbón: Don Carlos Cousiño Goyenechea

Cuerpo de Bomberos depositó ofrenda floral. - Texto de los discursos pronunciados. - Responso se rezó

Caracteres de especial solemnidad adquirió el homenaje que las escuelas locales e instituciones, rindieron el Sábado 4 del mes pasado, al pioner de la industria carbonífera: Don Carlos Cousiño Goyenechea, en la tumba que existe en el Parque.

Delegaciones de alumnos de las diversas escuelas e instituciones, armonizando con la belleza natural de los prados y de la verde vegetación de árboles y arbustos, ponían una nota brillante en la corta pero significativa ceremonia en recuerdo del señor Cousiño.

BOMBEROS DEPOSITAN OFRENDA FLORAL

Una numerosa representación del Cuerpo de Bomberos "Matías Cousiño", depositó una bella y magnífica ofrenda floral, la que fué colocada junto a la tumba.

EL RESPONSO

El Rvdo. Padre Campos Menchaca, asociándose a este homenaje de recuerdos y de reconocimiento hacia el prohombre que, con su esfuerzo e inteligencia, diera nacimiento a la industria más poderosa del país, ofreció un responso por el descanso del alma del señor Cousiño, siendo ayudado por el Colegio Santa Filomena.

Seguidamente se pasó a desarrollar el programa elaborado, haciendo uso de la palabra en primer término la señora Inés Verdugo de Peres, después un representante del Carlos Cousiño F. C. y finalmente un profesor a nombre del profesorado y alumnos de Lota, cuyos textos damos a continuación:

De la señora Inés Verdugo de Peres:

Señores Jefes de la Cía., colegas, alumnos:

En este poético rincón del parque, inspiración preciosa de una mujer, acunado por el infatigable canto de las olas, por el soplo del viento y el fragor de la industria, reposa para siempre, en majestuosa y serena quietud, después de tesonera y ardua labor, el ilustre ciudadano don Carlos Cousiño Goyenechea.

Desde el seno de vuestra tumba, frío santuario del cuerpo y desde las ignotas regiones en donde vaga vuestra alma, contemplad don Carlos esta hermosa y florida caravana de niños y maestros que, como en fechas anteriores, vienen a ofreceros el homenaje emocionado, humilde e infinito de su amor y gratitud.

Ellos han aprendido a amar vuestra memoria, conocen la magnífica y humana senda del bien recorrida por vos en toda su extensión.

Investiguemos en el pasado y veamos una vez más la inmensa proyección de la obra de este gran benefactor e infatigable hombre de acción.

Don Carlos Cousiño nació en Santiago el 9 de Abril de 1859, hijo de don Luis Cousiño y de doña Isidora Goyenechea. Hizo sus estudios de primeras letras y humanísticos en Alemania, Inglaterra y Francia. En seguida pasó a Chile, con su mente preparada para la magna obra que el había presentido y que en su inmensa fe de hombre enérgico pensaba llevar a la práctica. A la temprana edad de 21 años instala la primera fábrica de vidrios del país.

Siendo Alcalde de Santiago se preocupó de proporcionar a la población una vida más higiénica, más llena de aire y luz, que permitiera a los cuerpos desarrollarse plenos de alegría y vitalidad, con lo cual se forjarían almas más sanas y mejores.

Este gran hombre, propulsor de la industria de Lota, benefactor de los niños, murió en Niza, en Mayo de 1931, sin haber dado término a la vasta tarea que se había impuesto. Sus restos fueron traídos a Lota el 23 de Julio del mismo año y colocado en este Parque, en la tumba erigida como un homenaje póstumo.





En su testamento beneficia a hospitales; crea escuelas; apoya económicamente a instituciones de beneficencia y, en Lota, ordena la fundación de una Escuela Vocacional y el Desayuno Escolar.

¿Cómo no ensalzar la bondad y cariño de don Carlos Cousiño hacia los niños? Gracias a su solicitud paternal, ¿cuántos niños, cuerpecitos débiles, enfermos, se nutren día a día, con una rica y humeante taza de leche? ¡Que el calor que de ella emana encienda en vuestras almitas el cariño y reconocimiento que por medio de esta peregrinación de hoy ofrecemos viva y palpitante a su memoria.

Las faenas industriales de Lota mueven y son el eje del progreso de nuestro país. Al calor del carbón, en el hogar, crece más firme el efecto y el cariño filial. Con la fuerza del carbón se mueven potentes máquinas que nos llevan a través de las distancias.

A los sacrificados mineros que lo extraen debemos calor, luz, movimiento, todo lo que hace amable y fácil la vida. Honremos a don Carlos y honremos al obrero industrial. Así como él los amó debemos amarlos y otorgarles el respeto y el apoyo que ellos se ganan en la noche eterna del trabajo.

Y tú, heroico, titán de la industria y el progreso, descansa en paz.

Tranquilo, pero no olvidado; en silencio aunque rodeado del fragoroso latir de las arterias, mirarás que te deben el impulso fecundo. Que te acompañen los cánticos de voces infantiles, las humildes ofrendas florales aquí depositadas y la emocionada presencia de los maestros de Lota. Así sea.



Del Secretario del Club "Carlos Cousiño", señor Terminio Herrera:

Señor Administrador General, señor Sub Administrador, señor Jefe del Depto. del Bienestar, autoridades militares y civiles, señoras, señores:

En nombre de la directiva del "Carlos Cousiño" a la cual me honro de representar en estos momentos, me ha encomendado la misión de rendirle homenaje, al ex Presidente de la Cía. Carbonífera e Industrial de Lota, don Carlos Cousiño, q. e. p. d., fallecido en Niza, hacen 19 años consecutivos (hasta hoy día).

El Club, al cual con orgullo, hasta hoy día ostentamos su nombre, ha soportado sobre sus hombros el peso de esta pérdida sin límites, asociándose a esta Empresa que repentinamente quedara huérfana de uno de sus más grandes y prominentes propulsores, en el eficaz y manifiesto desarrollo de esta próspera industria.

En forma extraordinaria y ejemplar, heredó de sus antepasados el criterio de incesante afán de ayudar al que menos puede, y levantar al que con fines de superación, sus sucesores de hoy día, se han quiado sin desviarse por la senda que les dejara trazada.

Seguiran su triste huella los años, pero el gesto solidario y benefactorio para con sus congéneres, continuando en vida, resaltan a nuestra vista, contemplemos con serenidad el mañana, y escudriñemos el ayer y veremos que practicamente con sus nobles propósitos hoy día se benefician centenares de niños, que hoy con profundo sentimiento le rinden tributo al hombre que siguiendo los dictados de su generosa conciencia bajara hasta su tumba, llevando por delante uno de los que fueron sus principales predicamentos de la ley de Dios: "AMAOS LOS UNOS A LOS OTROS". De un pueblo lejano retornó a la tierra que "EL" mismo ayudó a labrar en sus años de juventud, como el quisiera decir, estoy cansado y voy a descansar en la cuna que me vió nacer.

Don Carlos Cousiño, los árboles y las flores que ayer le contemplaron su mocedad, le sirvan hoy día de abrigo para que en su último regazo "DESCANSEN EN PAZ".

Polvos para Hornear "REBECA" (M. R.

La Super-Levadura en Polvo, en Tarritos de 110 grs.

Concentrada y de alto rendimiento que permite a las dueñas de casa emplear menor cantidad que la requerida por otros productos similares.

SOLICITELA A SU PROVEEDOR

VIDA SOCIAL

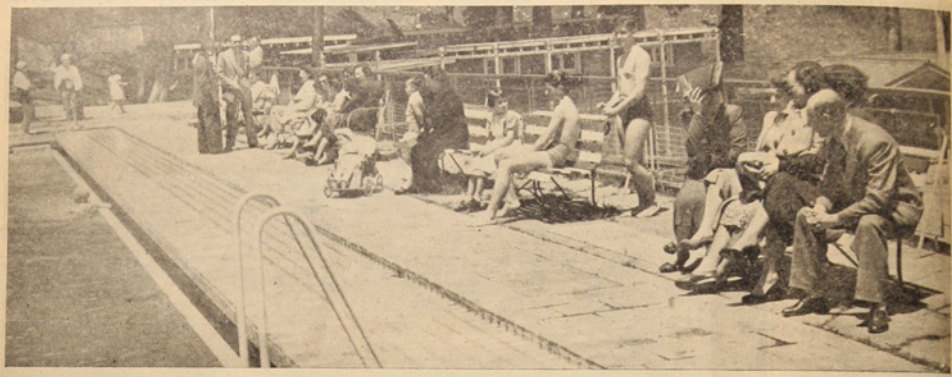

Con la llegada de los primeros ca'ores primaverales, la piscina de Lota Alto se ha visto concurrida por cientos de personas que diariamente toman el sol y disfrutan de las delicias de un buen baño

BAUTIZOS

El Sábado 4 del mes pasado fué bautizado en la Iglesia Parroquial de Lota Dámaso Armando, hijito del señor Dámaso Vega y de la señora Lidia Lizama de Vega.

Fueron sus padrinos el señor Luis A. Cáceres y la señora Elsa del C. Cáceres.

—El 17 de Noviembre pasado, fué bautizado en la Parroquia de Lota Alto Isabelita, hijita del señor Fermín González Toloza y de la señora Clementina Meléndez Avello.

Fueron sus padrinos el señor Raúl Rodríguez Orellana y la señorita Dina Iris Rodríguez Orellana.

DESPEDIDA DE SOLTEROS

El 5 del mes pasado, el Cuerpo de Reservistas de Lota, ofreció una manifestación, consistente en un cocktail, al Ayudante de la Comandancia, señor Héctor Villarreal y a la Profesora de la Escuela existente en el Cuartel, señorita Nelly Espinoza, con motivo de despedirlos de su vida de solteros.

Esta manifestación transcurrió en un ambiente de franca y alegre camaradería, brindándose por la felicidad de los festejados.

TE INFANTIL

Con motivo de su cumpleaños, el niñito Humberto Rubén Cabezas Astudillo, ofreció unas once a sus amiguitos en su casa habitación, asistiendo los siguientes; niñitas: Nolfa Rocha, Yolita Gómez, Eliana y Marta Jarpa, María Angélica Jarpa, Mónica del Carmen y Emita Cecilia Fuentealba Cabezas. Niñitos: Róbinson Rocha, Edmundo y Mario Arabalón, Hugo Leal, Bernardito y Ricardo Altamirano, Bernardo Lara, Alfonso Carrillo, Claudio y Jaime Arcas Morales, Antonio Flores, Alfonso Correa, Alejandro Riquelme, Duraldo Polanco Ulloa y Miguel Angel García Cabezas.

BAUTIZOS

En la Parroquia de "San Matías Apóstol" de Lota se han efectuado los siguientes bautizos:

Daniel, hijito del señor René Benitez Rifo y de la señora María Elena Villegas de Benitez.

—Luis, hijito del señor Hilario Sáez y de la señora Genoveva Chávez de Sáez.

—María Inés, hijita del señor José Enrique Salamanca y de la señora Genoveva Venegas de Salamanca.

—Elelvina del C., hijita del señor Orosman Sáez Arteaga y de la señora Raquel Inzunza de Sáez.

—Hilda Lucila, hijita del señor Manuel Flores López y de la señora Hilda Sanhueza de López.

—Belarmino 2º, hijito del señor Belarmino Henríquez y de la señora Blanca Prisinge de Henríquez.

—Carlota, hijita del señor José Ricardo Cifuentes y de la señora Marta del C. Gatica de Cifuentes.

—Marco Herminio, hijito del señor Carlos Torres Ramírez y de la señora Elsa Uribe de Torres.

—Orlando, hijito del señor Orlando Navarro y de la señora Luisa Ruiz de Navarro.

—Fernando, hijito del señor Domingo Marihuan y de la señora Celerina Riquelme de Marihuan.

—Osvaldo René Ernesto, hijito del señor Osvaldo Aravena y de la señora Anaclicia Urra de Aravena.

—Víctor Manuel, hijito del señor Víctor Manuel Cisternas y de doña Genoveva Olivares de Cisternas.

—Francisco del C., hijito del señor Francisco Vargas y de la señora Malvina Jara de Vargas.

—Alicia del C., hijita del señor Aurelio Contreras y de la señora Carmela Fernández de Contreras.

—Rosa Ester, hijita del señor Guillermo Durán Doaz y de la señora Flavia González.

—Clementina del C., hijita del señor Emilio Salgado y de la señora Jovina Fuentes de Salgado.

—Luis Orlando, hijito del señor José Gilberto Alarcón y de la señora Ana Espinoza de Alarcón.

—Sergio, hijito del señor René Gallegos y de la señora Ruth Alarcón de Gallegos.

—Solenina del C., hijita del señor Nicasio Varela y de la señora Doris Solís de Varela.

—Carlos, hijito del señor Carlos Cáceres y de la señora Sara Correras de Cáceres.

ENLACE



Enlace del señor Héctor Mario Villarroel y la señorita Nelly Espinoza Jerés, efectuado en la Parroquia de Lota Bajo



Bañistas que diariamente concurren a la piscina de Lota Alto toman el sol y disfrutan de las comodidades que se les ofrece

TE INFANTIL



Con motivo de cumplir 9 años de edad, el niñito Eduardo Quero, ofreció un té a un grupo de sus amiguitos, asistiendo los siguientes: Iris M. Quero, Juan A. Quero, América Quero, María Ferreira, Ana D. Lagos, Enriqueta Lagos, Raquel Ortega y María C. Bosch



80 niñitas del Colegio "Santa Filomena" de Lota Bajo, hicieron su Primera Comunión

VIDA SOCIAL

Album Infantil



Niñita Adalina Valencia Peña, 11 meses



Niñitos Gonzalo, Marta y Ena Pérez de Arce Quiroga



Niñito Alfredito Díaz, que cumplió 9 años de edad

CORONEL



Personal de prisiones de la Cárcel de Coronel que celebró dignamente el Día del Vigilante

—Esteban Enrique, hijito del señor Esteban Bravo y de la señora Carmela Villarroel de Bravo.

—Humberto del C., hijito del señor Ricardo Enrique Poveda y de la señora Juana Aravena de Poveda.

—Juan 2º, hijito del señor Damacio Pacheco y de la señora Ana Luisa Paredes de Pacheco.

—Teresa del Rosario, hijita del señor José del T. Véjar y de la señora Claudina Navarro de Véjar.

—Jorge Hernán, hijito del señor Juan Riffo y de la señora Etelvina Torres de Riffo.

—Eduardo, hijito del señor José Riquelme Mora y de la señora Mariana Machuca de Riquelme.

—Julia Edith, hijita del señor Egor Soto Fuentes y de la señora Gladis Vega de Fuentes.

—Iván Leonardo, hijito del señor Horacio Figueroa y de la señora Laura Ester Rivera de Figueroa.

—Sergio del C., hijito del señor Juan Arévalo y de la señora Juana Miranda de Arévalo.

—Isabel, hijita del señor Fermín González y de la señora Clementina Meléndez de González.

—Luis Alberto, hijito del señor Gilberto Contreras y de la señora Eva Olavarría de Contreras.

—Gladis del C., hijita del señor Adrián Contreras y de la señora Marcelina Neira de Contreras.

MATRIMONIOS

En la Parroquia de "San Matías Apóstol" de Lota Alto se han efectuado los siguientes matrimonios:

El del señor Luis Arturo Muñoz Muñoz con la señorita Iris del C. de Mayo Barrales.

—El del señor Amador 2º Parra con la señorita Elsa Veloso Jiménez.

—El del señor Manuel María Sansana Flores con la señorita Verónica de Dios Araneda Sáez.

AVISE UD. EN

"La Opinión"

DE LOTA



Alumnos del Colegio "San Juan" posan para "La Opinión" después de haber recibido la Santa Comunión

★



Grupo de alumnas del Colegio "Thompson Matthews" que actuaron en el Teatro de Lota Alto el día de la repartición de premios del Centro Obrero de Instrucción

Dentro de un ambiente de fiesta fué celebrada la

Todos los actos programados fueron cumplidos. - Tres mil niños concurrieron, en el Día de la Recreación, a la hermosa Pla





La "Semana del Niño", que fué celebrada desde el 23 al 29 de Octubre, instituída por Rotary Club Internacional, como fiesta tradicional de la niñez mundial, adquirió durante el presente año caracteres sencillamente apoteósicos y brillantes, especialmente por la actitud generosa y abierta de los miembros de Rotary que, en ningún momento, olvidaron o desatendieron los diversos números consultados en el programa previamente elaborado.

Con esmero, inteligencia y buena disposición, los miembros de Rotary cumplieron una faena agotadora y enaltecedora, en favor de nuestra niñez escolar, ya que no hubo ni la menor queja, ni la menor excusa para cumplir con la misión encomendada; por el contrario, se prodigaron a tal extremo que muchos de ellos tuvieron que hacer de a pie grandes distancias para ir palmo a palmo con la escuela de su afección.

En síntesis, la "Semana del Niño" fué agradable y dió motivos más que sobrados para la alegría y el entusiasmo en el alma infantil, justamente donde van dirigidos estos actos en cuyo punto Rotary ve la base y la esperanza de mejores días para la Patria y la tranquilidad ciudadana.

Luego una síntesis de los números programados:

Lunes 23.—DIA DE LA MADRE Y LA FAMILIA

Por intermedio del rotario amigo, Rotary envió un caluroso mensaje de salutación, de fe y alegría y bondad, a los miles de escolares de Lota. Emocionadamente se leyeron estos mensajes de esperanza y recogimiento.

Por la tarde, es decir a las 15 horas, se rindió un caluroso homenaje de gratitud y respeto, de recordación y cariño, de veneración y afecto, hacia aquel ser que nos dió la vida: "LA MADRE", sujeto al siguiente programa:

1.º—Obertura por la Banda de la Compañía.

2.º—Recitación. Canto de Paz. Escuela Vocacional.

3.º—Coro. Caricias. Escuela N.º 11.

4.º—Violín Gitano. Escuela Isidora Cousiño.

5.º—Solo de Canto. Colegio Niño Jesús.

6.º—Pequeña Comedia. El día de la madre. Escuela N.º 8.

7.º—Coro. Al Rotario. Escuela Arturo Cousiño.

8.º—Distribución de premios a las MADRES.

9.º—Repartición de insignias al MEJOR COMPAÑERO y de diplomas por la mejor composición sobre la amistad.

Segunda Parte:

1.º—Música por la Banda de la Compañía.

2.º—Baile. Escuela Thompson Muthews.

3.º—Coro. Duerme, mi tesoro. Escuela N.º 8.

4.º—Baile Gitano. Escuela N.º 21.

5.º—Coro folklórico. Escuela N.º 6.

6.º—Viejas Canciones del Hogar. Escuela N.º 4.





Semana del Niño" organizada por Rotary Club Lota

cura. - Con una Misa de Campaña se dió por finalizada esta festividad que dejó gratos recuerdos en los escolares lotinos.





7.º—Fiesta China. Escuela Santa Filomena.

8.º—Marcha final. Banda de la Compañía.

Esta bella velada cultural-musical fué interesantísima y logró contornos sumamente gratos, tanto por la prolijidad con que se prepararon los diversos números, como por la emoción con que el público asistente presenció silenciosa y recogidamente la actuación de nuestros escolares.

Martes 24.—DIA DE LA RECREACION

Durante este día los escolares concurrieron al Teatro de Lota-Alto y Lota-Bajo, de acuerdo al siguiente horario: 9.30 horas: Escuela Colcura, 4 y 6; 14 hóras: Escuelas N.º 8, 11, 21 y Escuela Taller. Teatro Lota-Bajo.

Teatro Lota-Alto: 10 horas: Escuelas: Thompson Mothews, Colegio Santa Filomena, Isidora y Arturo Cousiño. 14 horas: Escuelas: Matías Cousiño Colegio San Juan y Escuela Industrial.

Agradecidos y profundamente contentos salieron los niños de estos actos.

Miércoles 25.—DIA DE LA INDUSTRIA Y DEL TRABAJO

Gentilmente invitados por el Rotary concurrieron delegaciones de los cursos superiores a la Empresa Carbonífera, para presenciar los adelantos experimentados por la industria durante los últimos años.

Jueves 26.—DIA DE LA PATRIA Y DEL DEPORTE

Los escolares vestidos con sus mejores vestimentas engalanaron el Estadio de Lota, ofreciendo un espectáculo interesante y francamente halagador.

Viernes 27.—DIA DE LA SOLIDARIDAD SOCIAL

3.000 niños de las diversas escuelas, atendidos por sus profesores y amios rotarios, concurrieron a las hermosas playas de Colcura a pasar un momento de felicidad y alegría.

Esto fué algo monumental, pues los niños gozaron de toda una tarde de sol y de juego y volvieron contentos y felices de la buena voluntad de los señores rotarios.

Domingo 29.—DIA DE LA RELIGION Y LA MORAL

Con profundo respeto, recogimiento y fé, los alumnos y público católico, siguió con atención la misa de campaña realizada en la Plaza de Armas.

Al final de este acto usó de la palabra a nombre de Rotary el Presidente señor Ramón Carrasco, haciéndolo enseguida un alumno a nombre de los escolares y finalmente el Profesor señor Alfredo Herreros Romero, con lo cual se dió por terminada la Semana del Niño en Lota.

ROTARY AGRADECE

El Directorio del Rotary Club Lota, nos encarga agradecer la ayuda económica de los Sindicatos, como también a la Compañía Carbonífera e Industrial de Lota, que aparte de su ayuda financiera dispuso trenes especiales para el paseo y otras facilidades.



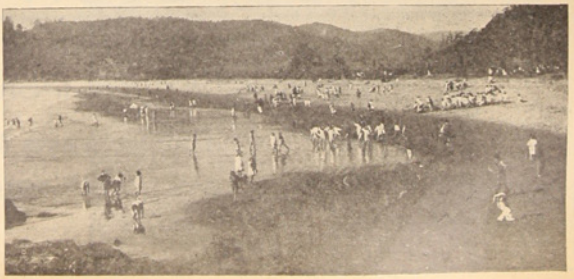

Wessel, Duval & Cía., S. A. C.

VALPARAISO - SANTIAGO - CONCEPCION - TALCAHUANO

INGENIEROS — IMPORTADORES

Representantes de: FAIRBANKS MORSE & Co., Inc.

Bombas, Motores Diesel, Plantas Eléctricas, Motores Eléctricos, etc.

JOY MANUFACTURING Co. - Maquinaria Minera en General

FERRETERIA MORENO Y CIA. S. A.

Importadores de Ferretería y Artículos Navales

SE ATIENDEN PEDIDOS CONTRA REEMBOLSO POR FF. CC.

Cochrane 365 - Casilla 1788 - Teléfonos: 3788-3767 - Direc. Teleg.: "REVILLA" — **VALPARAISO**

Compañías de Seguros

"LA CHILENA CONSOLIDADA"
"LA UNIVERSAL"
"LA COMERCIAL"
"LA VICTORIA"
"PUNTA ARENAS" S. A.
"LAUTARO" S. A.
"LA REGIONAL"

SANTIAGO -:- VALPARAISO

BALFOUR, LYON y Cía. Ltda.

Casa Establecida en 1846

INGENIEROS - IMPORTADORES

Maquinaria y Equipo para la Gran Industria

HERRAMIENTAS y ACCESORIOS para el Pequeño Taller

VALPARAISO
BLANCO 861

-:-

SANTIAGO
Av. Pres. Balmaceda 1250

Clubes Particulares de Lota iniciaron Campeonato Anual

















Fernández Vial cayó merecidamente ante nuestra selección, 3 a 2 fué el marcador

Ante un público de tres mil quinientas personas y que produjo un borderó de $ 10,240.— se llevó a efecto el Domingo 5, en nuestro principal campo de deportes, el gran match de fútbol por el gran Campeonato Regional, entre la Selección de Lota y Fernández Vial, cotejo que se definió con el triunfo de los dueños de casa por la cuenta de tres tantos contra 2.

PRELIMINAR

El preámbulo de la reunión deportiva la hicieron los bohemios del Central Sporting Club y Unión Deportivo, venciendo los verdes por la merecida cuenta de cuatro tantos contra 1. Este match fué un baile para los chiquillos del Deportivo.

COTEJO DE FONDO

Al llamado del árbitro señor Gutiérrez, cuyo desempeño fué mediocre, los equipos tendieron sus líneas de la siguiente manera:

Selección de Lota (Verdes):

Retamal
Cártes Rojas Martínez
Arévalo Vergara
Vega Leal Leal Fidler Galindo
Uribe Aguilera
Fuentealba Sepúlveda Godoy
Grollmus Smith
Sáez Picero Barros
Inostroza

F. Vial: (Auri-Negros)

PRIMERA FRACCION

Empezó a las 16.30, notándose que ambos cuadros imprimen vehemencia y rapidez a las jugadas, sobresaliendo los verdes que se aduenan de la esférica y que logran un dominio de cancha casi absoluto, salvándose milagrosamente la valla de Inostroza a los 5' y 7', respectivamente, pero los vialinos con esa gran cancha, que los ha hecho ya famosos, contrarestan impulsivamente y un minuto después obtienen un hermoso gol, por intermedio de Sepúlveda, en jugada rápida y vehemente. Vial 1; Lota 0. Luego el juego se torna parejo y sencillamente equilibrado, conduciendo ambas escuadras ofensivas que constituyen peligros ostensiblemente graves para los pórticos defendidos por Retamal e Inostroza. Sin embargo Lota, es después de todo, más equipo y lleva avances injundiosos, concretándose en cifras a las 27', cuando Néstor Leal, con fuerte shot, empareja el score, a media altura, que recibió de Fidler: Lota 1; Vial 1. Desde aquí para adelante la cosa cambia de faceta y los verdes, alentados por la barra bullanguera, pasan virtualmente a la ofensiva, manteniendo un asedio constante, permanente, y merecido es en guarismo a los 25', por intervención afortunadisima de Nestor Leal, que recibe pase de Vega y la envía a las mallas, con taponazo corto y potente. Lota 2; Vial 1. A los 27' cambios en el Vial: entra Urrutia y sale Smith. El resto del tiempo es favorable totalmente a Lota.

SEGUNDA FRACCION

Partió el Vial, produciendo, el siguiente cambio: Molina reemplaza a Grolmus. A los 3' el arquero de Retamal se salva milagrosamente y luego a los 8'. Sin embargo Lota, desde aquí para adelante, presiona y es así como Vial se escapa de un inminente gol a los 17', en seguida a los 19'. Pero a los 21', Vega convierte el tercer tanto, por jugada de Galindo, que lo habilita bien, produciendo la tercera caida de los vialinos, con zambetazo arrastrado desde corta distancia. Un minuto después Godoy recibe una jugada por alto y con cabeza descuenta, por salida falsa de Retamal. Lota 3; Vial 2. Vial produce el siguiente cambio: sale Molina y entra Rocha. Los minutos siguientes son parejos a excepción de los últimos 8', que Vial hace dramáticos tratando de emparejar el marcador y salvándose milagrosamente la valla de Retamal, finalizando el match con el triunfo legítimo de Lota por 3 tantos contra 2.

NUESTRA PALABRA

Ya se empieza a ver las sabias lecciones del maestro Torres, pues de otro modo no se explica la actuación maravillosa de nuestra representación que hizo un papel destacado y que venció holgadamente. Destacaron los Hnos. Leal, Arévalo y Fidler.

Los negros del Vial poco hicieron y perdieron en buena lid.

Comenta: Vijaro

Derroche de puñetes ofreció cuarta serie de la segunda rueda del gran Campeonato de Box de los Barrios

Una vez más el cuadilátero del Gimnasio de la Compañía Carbonífera e Industrial de Lota, fué escenario de interesantes encuentros boxísticos por el gran campeonato de box de los barrios, eventos que lograron adquirir contornos lucidísimos, derrochando la mayoría de los púgiles guapeza, prestancia, valentía y quemando energías por doquier, lo que el público —en gran número— aplaudió estruendosa y calurosamente, sobre todo en el asalto protagonizado por Díaz (Emergencia) y Cárdenas (Chiflón), al derrochar una verdadera "fiesta de puñetes" y de los buenos.

La taquilla arrojó la bonita suma de $ 4,150.—. Amenizó la Banda del Establecimiento de la Empresa Carbonífera.

EL PROGRAMA

Previamente y fuera de programa se efectuó el encuentro entre los pesos moscas Carlos Torres y Juan Torneria, encuentro que se definió con la victoria de Torres, tras acción deslucida y poco gustadora.

Mosca.—Díaz (Matadero) vs. Figueroa (Plaza). Estos aficionados brindaron un espectáculo destacado. Lucharon bravamente y bregaron con asalto emotivo y sensacional. Triunfó Díaz.

Gallo.—Garrido (Central) vs. Matamala (Lustrabotas). Lindo combate. Con verdadera responsabilidad y gran cariño por la barriada, ostos pugiles se entregaron a una faena sencillamente "cargada de pólvora", ganando Matamala bien.

Pluma.—E. Díaz (Emergencia) vs. Cárdenas (Chiflón). Cual remolinos y con "las llaves a todo vapor", estos muchachos conjugaron la mejor pelea de la noche, entregándose a una acción vehemente y muy cargada a pólvora. Ganó Díaz por puntos.

Pluma.—Rodríguez (Playa) vs. Fuentes (Bannen). El playero, exhibiendo grandes y ponderables condiciones físicas, dió un baile a Fuentes, quien hubo de retirarse al 1' 20", por descalificación.

Pluma.—Retamal (Fundición) vs. Fuéndez (Chiflón). A pesar de que estaba anunciado este encuentro no se llevó a efecto.

Livicno.—Monsalves (Emergencia) vs. Inzunza (Chiflón). El representante de Chiflón en esta oportunidad se sacó los balazos venciendo fácilmente a Monsalves. Fué un gran encuentro que gustó a los clientes de canáticos.

Mediano.—Pincheira (Fundición) vs. Matamala (Matadero). El matarife nada pudo ante la agresividad y hombría de Pincheira, siendo vencido en toda la línea. Fué un asalto mediocre.

Mediano.—Arriagada (San Martín) vs. Sánchez (Chiflón). Tal vez el match más malo de la noche. No gustaron en ninguno por sus fintas. Hicieron un combate detestable y francamente tedioso. ¡Deben dedicarse a otros menesteres estos tacitos! Ganó Arriagada a duras penas.

Medio Pesado.—Yáñez (Bannen) vs. Campos (San Martín). Tampoco logró convencer este combate, no hubo nada de extraordinario. Venció Yáñez ligeramente.

BREVE IMPRESION

A pesar de que había pasado algún tiempo, siempre se advierte en el público y en la hinchada ese tremendo afán de ver y aplaudir a sus "querendones". Fué casi como —prácticamente no hubo propaganda— concurrió un buen número de personas que tuvieron expresiones bastante encomiásticas para los púgiles que actuaron brillantemente en esta fecha de nuestro comentario.

Cabe destacar la magnífica organización y la responsabilidad de los dirigentes, especialmente de los hermanos Parra, quienes cumplen vasta faena por demás acertada y ponderable al servicio del noble arte de los puñetes.

CASA "BAMBY"

COMERCIO 602

Avisa a su distinguida clientela que ha recibido un extenso surtido en BOTONES y grandes novedades para Señoras y Niños

NO OLVIDE

VISITE CASA "BAMBY"

COMERCIO 602 - LOTA

SASTRERIA "SOTO"

ESPECIALIDAD EN:

TELAS NACIONALES E IMPORTADAS

OFRECE:

Ternos a precios módicos y de esmerada confección

COMERCIO - LOTA - COMERCIO

VIÑA "CASA BLANCA"

DEPOSITO

GALVARINO 170 - LOTA - TELEFONO 26

OFRECE: Jabitas con 6 y Cajones con 10 Botellas de Licores para regalos de PASCUA y AÑO NUEVO

REPARTO ESPECIAL A DOMICILIO Y PRECIOS SIN COMPETENCIA

ELEUTERIO 2.° CARO TAPIA

Selección Lotina fué superada por "Fanaloza" el Domingo 12, 3 a 1 fué la cuenta del match

"Luis Alberto Acevedo" y "Arturo Cousiño" jugaron a primera hora, 1 a 0 terminó este cotejo.



Equipos de Lota y Fanaloza momentos antes de dar comienzo al partido que dió como ganador al equipo de Fanaloza de Penco

Fanaloza superó a nuestra Selección futbolística 3 a 1 en el cotejo Oficial por el Campeonato Regional el Domingo 12, en el Estadio de la Compañía Carbonífera e Industrial de Lota, que congregó a una apreciable cantidad de público y que dejó en boletería la hermosa suma de $ 19,372.—

Dirigió las acciones el señor Guillermo del Pino, muy bien por cierto y los equipos formaron así:

Fanaloza: (Albi-Azul)
Vergara
Mondaca Cortés Avilés
Vera Avendaño
Medel Caniulao Balbuena
Piñiero Jara

●

Galindo Fidler Leal Leal Vega
Olate Arévalo
Martínez Cártes Rojas
Retamal
Selección de Lota: (Verdes)

PRIMER TIEMPO

Se dió comienbo a este cotejo a las 16.20, correspondiendo partir a los loceros, quienes ni lerdos ni perezosos, incursionaron en territorio enemigo, pero la defensa minera bien plantada y firme, desbarató con soltura y prestancia, devolviendo el balón a media cancha, tomándola Néstor Leal y, en jugada rápida e incisiva la pasa a Raúl Leal, quien lanza un taponazo potente que pasa atravesando el travesaño. Luego continúa la presión de los dueños de casa, manteniendo un asedio que, a ratos se hace insostenible, circunstancia, por otra parte, que el público aplaude a rabiar; lo que produce consecuencialmente un mejoramiento ostensible de la ofensiva verde, que logra convertir en guarismo a los 27', cuando Néstor Leal, recibe un pase de Fidler, marcando el primer tanto: Lota 1; Fanaloza 0.



En peligro la defensa de Fanaloza trata de despejar rápidamente los peligrosos avances del cuadro local

Siguen las acciones favorables a los dueños de casa, pero con muy mala suerte, pues muchos tiros tocan los palos o pasan sencillamente rozando el travesaño. A esta altura Fanaloza arma su cuadro y lleva avances peligrosísimos para la valla de Retamal, igualando el score a los 32', por intermedio de Piñiero, con potente cabezazo. Lota 1; Fanaloza 1. Un minuto después este mismo jugador, con gambetazo potente y desde corta distancia, marca el segundo tanto: Lota 1; Fanaloza 2.

Sin otras alternativas dignas de mención y casi con dominio verde, finaliza este primer tiempo.

SEGUNDO TIEMPO

Empieza Lota esta fracción a las 17.25 con el siguiente cambio: entra Fernández por Retamal. En Fanaloza no hay cambios. Tal vez los Albi-Azul, alentados por la ventaja conquistada en el primer tiempo, emprenden una acción de envergadura que, en cierto modo, desarticulaba al cuadro verde, presentando un frente rígido y firme que ha-ce tambalear la valla de Fernández. Sin embargo el cuadro minero no se descarrila y por el contrario redobla sus energías y ataca también a fondo, pero con muy mala suerte ya que no puede prácticamente vencer a Vergara. A los 15' entra el maestrito Brevis por Galindo, cosa que no bostante no cambia el planteamiento del juego, pues continúan los avances afuerinos que tancia a una esquina. Los últimos minutos fueron dramáticos, llegando ambas ofensivas avances peligrosos.

Termina con el triunfo merecido del cuadro locero por tres tantos contra uno.

El aperitivo de esta tarde deportiva la protagonizaron los cuadros del Luis Alberto Acevedo y Arturo Cousiño, cotejo interesante que se definió con el triunfo del segundo por la cuenta de 1 a 0.

BREVE IMPRESION

Ya podemos decir que el cuadro dueño de casa está ensamblado y ofrece garantías seguras de un mejoramiento ostensible en sus futuras presentaciones o actuaciones. Así lo dejó plenamente demostrado. Si perdió ello se debe a dos circunstancias especiales: a la mala suerte que los persiguió desde la partida y a la gran actuación de los loceros. Es necesario agrogar que el cuadro Albi-Azul es un conjunto de primera calidad y que cuenta una punta de pesos.

Nos satisfizo plenamente la actuación de los hermanos Leal, Arévalo, Rojas, Cártes y Fidler.

Los loceros, como de costumbre, estuvieron a la altura de su nombradía y brindaron una gestión que todo el público aplaudió, pues, dicho sea en honor a la verdad, jugaron brillantemente.

Por último, felicitamos muy efusivamente la faena del gran entrenador Caredacho Torres, que con perseverancia e inteligencia, ha sabido conducir nuestra oncena por el camino de la eficiencia y del rendimiento.

Comenta: **Vijaro**

Mareas correspondientes al mes de Diciembre de 1950, en el Puerto de Lota

	PLEA		BAJA			PLEA		BAJA	
	Hora	Altura	Hora	Altura		Hora	Altura	Hora	Altura
Dia	h. m.	mts.	h. m.	mts.	Dia	h. m.	mts.	h. m.	mts.
1	02.35 —	1.37	09.52 —	0.22	17	04.53 —	1.28	11.44 —	0.19
	15.56 —	0.92	20.54 —	0.43		18.09 —	1.19	00.11 —	0.40
2	03.30 —	1.31	10.49 —	0.22	18	05.54 —	1.19	..... —	.....
	16.57 —	0.98	22.13 —	0.46		19.05 —	1.28	12.30 —	0.19
3	04.31 —	1.28	11.37 —	0.19	19	06.55 —	1.10	01.26 —	0.37
	17.52 —	1.07	23.39 —	0.40		19.51 —	1.34	13.14 —	0.22
4	05.36 —	1.25	..... —	.....	20	07.50 —	1.07	02.27 —	0.31
	18.42 —	1.22	12.30 —	0.16		20.34 —	1.43	13.52 —	0.22
5	06.37 —	1.22	00.49 —	0.31	21	08.42 —	1.04	03.19 —	0.30
	19.29 —	1.37	13.04 —	0.13		21.14 —	1.49	14.30 —	0.22
6	07.37 —	1.22	01.52 —	0.22	22	09.28 —	1.01	04.05 —	0.22
	20.16 —	1.52	13.46 —	0.10		21.50 —	1.56	15.05 —	0.22
7	08.33 —	1.22	02.49 —	0.10	23	10.12 —	1.01	04.45 —	0.19
	21.02 —	1.65	14.31 —	0.04		22.24 —	1.62	15.41 —	0.22
8	09.26 —	1.22	03.42 —	.....	24	10.54 —	1.01	05.24 —	0.13
	21.56 —	1.77	15.15 —	.....		23.01 —	1.62	16.18 —	0.23
9	10.18 —	1.19	04.35 —	.....	25	11.35 —	1.01	06.01 —	0.13
	22.38 —	1.83	16.01 —	.....		23.36 —	1.65	16.52 —	0.22
10	11.13 —	1.16	05.27 —	.....	26	12.15 —	1.01	06.37 —	0.10
	23.27 —	1.86	16.48 —	.....		00.12 —	1.62	17.29 —	0.25
11	12.06 —	1.13	06.20 —	.....	27	..... —	.....	07.14 —	0.10
	00.17 —	1.83	17.37 —	0.04		12.55 —	1.01	18.08 —	0.28
12	..... —	.....	07.14 —	.....	28	00.48 —	1.59	07.50 —	0.13
	13.00 —	1.13	18.27 —	0.10		13.36 —	1.04	18.50 —	0.31
13	01.08 —	1.77	08.07 —	.....	29	01.27 —	1.52	08.27 —	0.16
	13.57 —	1.10	19.22 —	0.16		14.18 —	1.04	19.36 —	0.34
14	02.00 —	1.68	09.02 —	.....	30	02.07 —	1.46	09.05 —	0.19
	14.57 —	1.07	20.24 —	0.25		15.03 —	1.07	20.31 —	0.37
15	02.54 —	1.52	09.57 —	0.07	31	02.53 —	1.37	09.48 —	0.19
	16.02 —	1.10	21.32 —	0.34		15.56 —	1.13	21.40 —	0.40
16	03.52 —	1.40	10.51 —	0.13					
	17.06 —	1.13	22.51 —	0.40					



¡GOL DE LOTA...!

Bar - Restaurant "LEON"

Se adhiere a las festividades de

Pascua y Año Nuevo

EL REY DE LA COCINA - ATENCION ESMERADA

Especialidad en Comidas a la Chilena

SERVICIO A LA CARTA

Ordene sus banquetes y festejos en el "LEON"

Herminio León

COUSIÑO 682 - LOTA

CASA "GARCIA"

COMERCIO 499 - LOTA

GRAN EXPOSICION DE MERCADERIAS DE PRIMAVERA

Todas directamente de Fábrica

LANAS de alta fantasía para Trajes y Abrigos
CASIMIRES Peinados y Cardados para Ternos
SEDAS Estampadas y Lisas
MOLETONES, BRINES y ALGODONES en general

Son las ofertas especiales de CASA "GARCIA"

SURTIDO COMPLETO EN:

VESTONES, PANTALONES, TERNOS, AMBOS, CAMISAS
Y ROPA INTERIOR EN GENERAL

CASA "GARCIA"

COMERCIO 499 - LOTA

CALZADO "Bata"

DEPOSITOS DIRECTOS DE LA FABRICA

LOTA

Comercio 668-672 - Casilla 50

CONCEPCION

Caupolicán 582 - Casilla 876

Ofrece su extenso surtido de

CALZADO

a precios muy convenientes

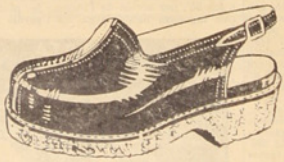

HAGA RENDIR SUS PESOS
CALZANDO....
Calzado "BATA"

THE BATAFLEX SHOE, un fresco y blando Calzado para caminar

ESPERAMOS SU VISITA - DESPACHOS CONTRA REEMBOLSO SIN RECARGO



Interesante fué la reunión boxeril en que Arturo Godoy hizo exhibición frente a Víctor Bignon

Buenos estuvieron los cotejos preliminares. - Detalles de los encuentros. - Comentarios

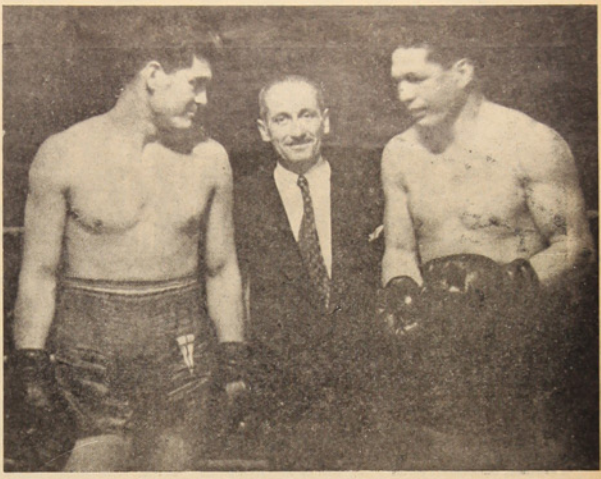

Arturo Godoy y Víctor Vignon, acompañados del Juez Sr. René Lalanne, posan para "La Opinión"

Quinta fecha de la segunda rueda del Campeonato de Box de los Barrios despertó vivo interés en los habitúes

Pinchuleo, promesa auténtica, fué el héroe de la jornada

Ante un público escaso, pero alegre y dicharachero, efectuóse la quinta fecha de la segunda rueda del gran campeonato de box de los barrios, jornada que adquirió un desarrollo destacado y que produjo viva y palpitante emoción y alegría entre el respetable, especialmente en el match conjugado entre PINCHULEO, efectiva y viva promesa del arte de los puños, y Cárcamo, joven púgil, que, no obstante sus escasos años, es ya un veterano en estas lides de fuerza y valentía. El resto de los cotejos, sin desentonar, lograron ponderable desarrollo.

EL PROGRAMA

Mínimo: Figueroa (Playa) vs. Díaz (Matadero). Estos mínimos acostumbrados a la acción rápida y vehemente, protagonizaron un combate ágil y extremadamente "cargado a pólvora", lo que fué gratamente recibido por el público. Finalizó en empate; cosa que, por otra parte, no debió suceder, ya que en esta clase de eventos no existen los empates.

Gallo: Leiva (Bannen) vs. Obreque (Fundición). Evento regular. Pese a que Obreque reune condiciones ponderables no pudo finalizar el combate por fuera de combate, debido a su extremada cobardía; de todas maneras ganó bien.

Gallo: Araneda (Chiflón) vs. Aravena (San Martín). Araneda demostrando fibra, valentía y espíritu de combatidad, dió una paliza y de las grandes a Aravena, venciendo por K. O. T., a los 30".

Pluma: Jiménez (Fundición) vs. Núñez (Matadero). Acción pobrísima y enredada. Triunfó Núñez ligeramente.

Liviano: Pinchuleo (Bannen) vs. Cárcamo (Playa). La mejor de las peleas de la noche. Pinchuleo, haciendo alto y merecido honor a su calidad de araucano, logró hacer suyo este match, sin desconocer, por supuesto, la agresividad y la técnica de Cárcamo, que fué un elemento peligroso y digno de este gran representante de Lautaro y Caupolicán.

Liviano: Arriagada (Chiflón) vs. Ruiz (Central). Excelente pelea. Se dieron sin pensar en sí y sin aseo, conjuncando un evento de alta y emotiva calidad. Ganó merecidamente Ruiz, gracias a su gran vitalidad, al tercer round, a los 2'10".

Mediano: Pérez (San Martín) vs. Avilés (Chiflón). También este encuentro fué interesante y digno. Ganó Pérez lindamente.

Pesado: Elgueta (Playa) vs. Beddinge (Bannen). A pesar de ser pesado, estos púgiles se multiplicaron y dieron la sensación de "grandes". Ganó Elgueta por puntos.

NUESTRA PALABRA

Si hay algo que anotar en esta oportunidad, no es otra que la mala organización que se advirtió, pues el programa estaba anunciado para las 21.30 horas, y, sin embargo, se realizó ésto a las 20.25, lo que indica clara y virtualmente que las cosas no andaban bien.

"Lo bello y sencillamente grato de esta jornada fué el match —ya apuntado— entre Pinchuleo y Cárcamo, que protagonizaron el mejor asalto de la noche.

A pesar de la escasa propaganda realizada y de los espectáculos programados en otras partes, la velada de box realizada el Domingo 19, en el Gimnasio de la Compañía Carbonífera e Industrial de Lota, reunió a un buen número de habitúes y logró adquirir contornos ponderables, tanto por la bravura y valentía de los púgiles locales, como por la brillante exhibición que hizo el campeón sudamericano de todos los pesos y pretendiente varias veces al cetro del mundo, Arturo Godoy, quien cruzó guantes a través de cuatro asaltos con el no menos calificado rival Víctor Bignon, situación que dió motivos más sobrados para el aplauso del público.

Tal vez la mejor pelea de la tarde la protagonizaron los púgiles Eduardo Saavedra y Osvaldo Ojeda, quienes se prodigaron como "angelitos", triunfando inobjetablemente el primero.



Saavedra, ganador de Ojeda

EL PROGRAMA

Mosca: Palma (Nacional) vs. Rodríguez (Quintín). Estos muchachos brindaron un gran espectáculo, especialmente en el segundo asalto cuando se entregaron a una faena agotadora de "meti y saca". Ganó Palma bien.

Pluma: Sáez (Nacional) vs. Jara (Quintín). Dentro de un clima pobre y sin interés luchaton getos cabros. Triunfó Jara al 2º round, a los 2', 15", por K. O.

Gallo: Barra (Tani) vs. Carrillo (Quintín). Combate detestable. Parecían un par de paqueteros a la deriva. Dentro de la pobre gestión realizada, mereció ganar Barra; terminó, sin embargo, en empate.

Pluma: Sepúlveda (Quintín) vs. Suazo (Tani). Mal encuentro. Venció Sepúlveda por puntos.

Liviano: Ojeda (Nacional) vs. Saavedra (Quintín). El mejor combate. Con vehemencia y prestancia, estos jóvenes púgiles lucharon denodadamente haciendo un gran match. Ganó bien Saavedra.

M. Mediano: Velásquez (Nacional) vs. Utreras (Quintín). Nada pudo la agresividad de Velásquez. Utreras más canchero y más fuerte, dió un baile a Velásquez venciendo al 1er round, a los 2' 58", por K. O.

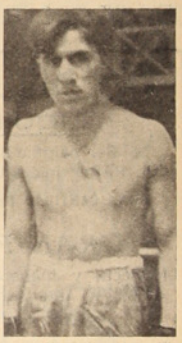

Sepúlveda, ganador de Suazo

Liviano: Sepúlveda (Nacional) vs. Fernández (Tani). Excelente encuentro. Ganó Sepúlveda bien.

M. Pesado: Carrillo (Nacional) vs. Pérez (Tani). Regio combate. Ganó Carrillo en gran forma.

PELEA DE FONDO

Pesado: Arturo Godoy vs. Víctor Bignon. Linda exhibición hicieron estos campeones nacionales a través de cuatro round, lo que el público aplaudió a rabiar.

Brillantísima embajada de boxeadores envía Lota al Nacional de Box

Van a cargo de Manuel Latorre y Miguel Saavedra. - Los que fueron



Momentos antes de partir a Santiago la delegación de box de Lota posa para "La Opinión"

Tal vez nunca se había hecho una selección tan prolija como la efectuada últimamente por los dirigentes del box de Lota, para enviarla al Nacional de Box. Y decimos así porque va justamente lo "mejorcito" con que cuenta este mineral, lo que es, después de todo, una garantía cierta y segura, sobre la actuación que les corresponderá desarrollar ante los púgiles de otras ciudades.

La nómina de los pugilistas es la siguiente:

Mosca: Alfredo Ortúzar.
Gallo: Pedro Campos.
Pluma: Reinaldo Ojeda.
Liviano: Tomás Novoa.
Medio-Mediano: Sebastián Novoa.
Mediano: Domingo Arriagada.

Esta embajada deportiva va dirigida por el entusiasta deportista, señor Manuel Latorre, y como entrenador, el señor Miguel Saavedra Saavedra.

Deseamos a estos bravos muchachos éxito y felicidades en sus presentaciones en la metrópoli santiaguina y que alguno de ellos traiga más de una corona.

SILUETA DEPORTIVA



OSVALDO OLATE

Muy conocido como el "Crack Olate", que aún joven en la carrera tras la redonda ha merecido ya dicho nombre.

Bien se lo merece, porque es un futbolista que nunca decepciona y cada vez luce más. Por eso la Asociación de Fútbol no ha vacilado en llamarlo cuando lo necesita, y hoy día, junto a Arévalo, son los más firmes puntales en la línea media de la Selección de Lota que participa en el Fútbol Regional.

Por primera vez a Vergara se vió jugar en el Club ARTURO COUSIÑO en el año 1940, club que lo escogió entre un semillero de muchachitos que corrían de un lado para otro luciéndose con la clásica trapo. Jugó una temporada por la tercera división y al año siguiente, actuó en la misma serie por ser considerado demasiado joven, y su tercera temporada gustó mucho en la división intermedia, hasta que se consagró como bueno en la de Honor, en el año 1943. Un año más defendió los colores del club negri-amarillo, pues los albos se lo conquistaron inmediatamente. Cumplió en esta nueva tienda dos magníficas competencias, las cuales hubo un período en que el ACEVEDO no tuvo contendor en la región. Ya Vergara iba para Crack.

Los dirigentes del "Carlos Cousiño", anduvieron tiempecito tras este jugador, que gustaba mucho verlo jugar hasta que lo contrataron. ¿Cuánto costó? Nada. Sólo le hicieron ver que este debiera ser su club por estar en su barrio y porque estaban sus correligionarios de verdad, y porque, también, don Justo Pastor y el señor Humberto Laurie siempre le han ofrecido sus cariñosos consejos y palabras que lo invitaron a elevar más su cultura deportiva. Y no ellos juega con valor y coraje.

Su único deseo es perfeccionarse cada vez más, y lo está consiguiendo, indiscutiblemente, con el saludable agregado de sus 25 escasos años, lo que le permiten bregar en el futuro con fe, tranquilidad y confianza, como lo han hecho muchos jugadores hoy consagrados internacionales. Lucha incansablemente a través de los noventa minutos. Quita y apoya. Defiende y ataca. Sabe en realidad de lo que debe hacer un buen medio zaguero. Así es Osvaldo Vergara.

J. Scopelli

De pocas alternativas resultaron las eliminatorias del Fútbol Oficial

Por lo avanzado del tiempo se realizarán en dos series: ganadores y perdedores.

Con el fin de abreviar la competencia oficial de este año la Asociación acordó realizarla en dos series: ganadores y perdedores, para lo cual efectuó las eliminatorias correspondientes y procedió a clasificarlos en dos grupos A y B. El primer grupo, o sea el A, lo componen los ganadores y en el grupo B lo forman los perdedores. Esta competencia se regirá por el sistema de puntos.

Para el próximo número daremos los resultados de esta competencia en serie. Mientras tanto nos limitaremos a dar a conocer el calendario oficial que la Asociación nos ha entregado:

CALENDARIO DE PARTIDOS OFICIALES 1950

DIVISION DE HONOR

Rueda de Ganadores:

M. Rodríguez vs. Yale S. C.
Yale S. C. vs. U. Deportivo.
L. Acevedo vs. A. Cousiño.
C. Cousiño vs. M. Rodríguez.
Yale S. C. vs. L. Acevedo.
A. Cousiño vs. U. Deportivo.
C. Cousiño vs. L. Acevedo.
M. Rodríguez vs. U. Deportivo.
C. Cousiño vs. Yale S. C.
L. Acevedo vs. U. Deportivo.
A. Cousiño vs. M. Rodríguez.
C. Cousiño vs. A. Cousiño.
L. Acevedo vs. M. Rodríguez.
A. Cousiño vs. Yale S. C.
C. Cousiño vs. U. Deportivo.

Rueda de Perdedores:

M. Cousiño vs. M. Bulnes.
Dep. Huracán vs. Central S. C.
L. Cousiño vs. M. Cousiño.
Dep. Huracán vs. M. Bulnes.
L. Cousiño vs. Central S. C.
M. Cousiño vs. Dep. Huracán.
L. Cousiño vs. M. Bulnes.
Central S. C. vs. M. Cousiño.
L. Cousiño vs. Dep. Huracán.
M. Bulnes vs. Central S. C.

TIENDA "EL FARO"

LIQUIDACION FORZOSA

Por cambio de giro y transformación de local, la Tienda "EL FARO" inicia la total liquidación de toda su exitencia.

GRAN CANTIDAD DE SALDOS SE LIQUIDAN A MENOS DEL COSTO

GRAN FERIA DE JUGUETES

Muñecas y Juguetes también liquidamos; y no olvide que somos FABRICANTES

VENTAS POR MAYOR Y MENOR

Economice dinero, arme Ud. su muñeca con 70 u 80 pesos y obtendrá una muñeca de 200 pesos. SE DA MODELO.

TIENDA "EL FARO"

COMERCIO 599 - LOTA

Pinturas

BLUNDELL

M. R.

Insuperables desde el año 1811

Distribuidores:

GIBBS & Cía. S.A.C.

"LA VENUS"



Venga al Depósito de Calzado

"LA VENUS"

Para Pascua y Año Nuevo

Comercio 774 – LOTA

Reaparece en Diciembre...

El afamado Modelo

Standar Electric N.° 1025-E

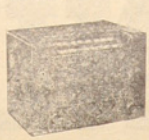

Chippendale

En gabinete de Bakelita, estilo clásico
6 Tubos
Onda Corta y Larga
Corriente Universal, 220 Volts.
Parlante de Iman permanente, de 5 pulgadas
Control de tono
Conexión para Pick-up.



Relojes

"Imperial" y "Alpina"

La gran marca Suiza
en 15 y 17 Rubíes

Con grandes facilidades de Pago

VEA VITRINAS

MUEBLES "LAUTARO"

PARRA HNOS

COMERCIO 823 — LOTA — CASILLA 65

Dentro de un predicamento pujante efectuóse la tercera rueda de la primera serie del Campeonato de Box de los Barrios

Las peleas llevadas a efecto la noche del martes pasado en el cuadrilátero del Gimnasio de la Compañía Carbonífera e Industrial de Lota, ante escaso público, tuvieron un desarrollo más o menos interesante y lograron contornos agresivos, emotivos y pujantes, sobre todo en el asalto estelar entre el brillante púgil Tronceso, quien se perfila como una promesa cierta en ases dias para nuestro box, y Carrasco, otro de los muchachos que, si bien es cierto, perdió ante el mencionado, dió espectáculo con su bravura y acción injundiosa.

Los tres primeros asaltos no convencieron ni promovieron interés, tanto por la escasa vehemencia de los "elementos" en juego, como por la nula o escasa preparación de los mismos.

El resto sin desentonar produjo expectación en el "respetable".

EL PROGRAMA

Mínimo: San Martín (Playa) vs. Tornería (Matadero). Mal, pero muy mal asalto. Estos "chicos", sin ánimo de desanimar de ben dedicarse a otros menesteres más productivos. Gana San Martín.

Mosca: Torres (Matadero) vs. Orellana (Pique). Tampoco convencieron estos cabros. Antes de subir a un cuadrilátero deben alimentarse con Vitabain Vitos.

Gallo: Paz (Chiflón) vs. Ferro (Matadero). Lo más triste como espectáculo en lo que va corrido del campeonato. ¡Paquetes y de los grandes! Venció Ferro.

Gallo: Matamala (Lustrabotas) vs. Retamal (Fundición). Sólo fué un evento regular. Cambiaron golpes ligeramente. Venciendo Retamal por K. O. a los 45" del primer round.

Pluma: Vera (Chiflón) vs. Rodriguez (Playa). Trenzados bravamente en un predicamento pujante, estos púgiles brindaron una acción ponderable. Triunfó Vera por K. O. a los 2' del primer asalto.

Pluma: Carrasco (Fundición) vs. Tronceso (Playa). La mejor pelea de la noche. Con bravura y valentía extraordinaria, desde el vamos estos púgiles, se entregaron a un remolino de golpes, no dando ni pidiendo cuartel. Ganó Tronceso por puntos.

Pluma: Ewert (Emergencia) vs. Figueroa (San Martín). El "gringo" halló la orma de su zapato, y fué así como Figueroa buscando la parte blanda de su contrincante, la proporcionó una paliza y de las grandes, triunfando por K. O. al primer round a los 2'. Fue la pelea excelente.

Liviano: Lepe (Central) vs. Muñoz (Fundición). Sin ser una gran pelea, lograron convencer estos muchachos, sobre todo el primero que fué anotándose puntos tras puntos, haciendo suyo el match.

NUESTRO COMENTARIO

Mirando estos combates desde el ángulo estrictamente crítico, debemos decir que desearíamos especialmente en los primeros asaltos, en donde no primó siquiera lo mínimo que en estos casos puede pedirse: pujanza, espíritu de lucha y capacidad para colocar los golpes al enemigo. Sin embargo, el resto de las peleas salvó el espectáculo, retirándose la gente vivamente impresionada.

La organización no nos merece reparos y en cambio, advertimos, en todos los organizadores, gran espíritu de hacer las cosas bien y como manda el reglamento.

Reglamento de la Federación Internacional de Foot-Ball Asociación (F. I. F. A.)

(CONTINUACION)

DE LOS PASES

Artículo 124.—El Jugador que desee cambiar de club debe solicitar el pase por intermedio de la institución a la cual desea ingresar, enviando su renuncia por duplicado a fin de que la Asociación respectiva remita el original al club al cual pertenece el jugador.

La solicitud de pase, para que pueda ser tramitada, debe ir acompañada de los derechos correspondientes.

Art. 125.—Cuando se trate de un jugador que desee cambiar de Club dentro de la División de Honor, la solicitud de pase debe tramitarse por intermedio del Comité Central.

Art. 126.—Todo jugador que desee cambiar de club dentro de una misma Asociación, sólo podrá hacerlo una vez terminada la temporada oficial, para lo cual necesitará el pase conforme del club que abandona, el que debe solicitarse por intermedio de su Asociación.

Existirá un período de recesos de sesenta días para solicitar pases, plazo que se contará desde la fecha en que la Asociación realice su último partido oficial.

Quedan exceptuados de esta disposición los jugadores contratados que rescindan sus contratos, de acuerdo con lo estipulado en el artículo 113.

Para estos casos la División de Honor regirá el mismo procedimiento, tramitándose por intermedio del Comité Central.

Art. 127.—No se puede dar más de un pase por temporada a un mismo jugador dentro de la misma Asociación o dentro de la División de Honor.

Esta disposición no comprende a los jugadores de un club disuelto ni a los jugadores contratados a que se refiere el artículo 113.

Art. 128.—Ningún jugador podrá cambiar de club dentro de una misma Asociación o dentro de la División de Honor, si no cuenta con una permanencia de dos años en el club que desea abandonar, salvo que el club espontáneamente le conceda el pase, de acuerdo con lo estipulado en el artículo 124, y siempre que haya actuado en una temporada.

Art. 129.—Dentro de una misma Asociación o dentro de la División de Honor, no existirá obligación de conceder pases a favor de un club que ingrese por primera vez, sino despues de un año de su inscripción.

Art. 130.—Los pases de oficios de los jugadores amateurs dentro de la misma Asociación o por el Comité Central cuando los clubs requeridos no hayan entregado su respuesta, concediendo o negando el pase, en el plazo de diez días contados desde la fecha en que se envió la nota por certificado postal.

Art. 131.—Los pases entre las distintas Asociaciones afiliadas se tramitarán por intermedio del Comité General.

El club interesado en la inscripción de un jugador solicitará el pase al Comité General por intermedio de la Asociación a la cual está afiliado.

El Comité General, conocida la solicitud y previo informe de su Secretaria, lo concederá una vez transcurrido el plazo que señalará la Asociación, poniendo esta resolución en conocimiento de la Asociación requerida, por carta certificada. Esta Asociación deberá regular su respuesta de modo que esta llegue a poder del Comité General dentro de veintiún días, contados desde la fecha en que se despachó la carta certificada. En caso contrario, si no llega respuesta o no se hacen objeciones reglamentarias dentro del plazo estipulado, el Comité General procederá a inscribir el jugador por su nuevo club y por su nueva Asociación, pudiendo desde este momento participar en las competencias.

Los pases entre Asociaciones y Clubs de la División de Honor, de Ascenso o viceversa, se tramitarán por la misma forma, pero por intermedio del Directorio de la Federación.

Art. 132.—Los pases extendidos dentro de la misma Asociación deben ser comunicados por el Comité General dentro de los veintiún días para su anotación en el registro correspondiente.

Esta disposición regirá para los Clubs de la División de Honor, debiendo comunicarse al Directorio de la Federación por intermedio del Comité Central.

Art. 133.—Los jugadores amateurs que cambien de club, dentro de una misma Asociación, para cuyo efecto actual carezcan, pagarán a ésta los siguientes derechos de pases: los procedentes primeros equipos, $ 80 (ochenta pesos); los procedentes de segundos equipos, $ 50.— (cincuenta pesos); y los procedentes de equipos inferiores $ 20. (veinte pesos).

Del derecho de estos pases el 60% (sesenta por ciento) corresponderá al club que lo conceda.

Tratándose de jugadores contratados el derecho de pases será únicamente de $ 50.— (cincuenta pesos) para la Asociación.

Art. 134.—Los pases de jugadores amateurs entre Asociaciones serán de un valor de $ 120.— (ciento veinte pesos), suma que se repartirá en la siguiente forma: $ 60.— (sesenta pesos) para el club de origen; $ 30.— (treinta pesos) para la Asociación y $ 30.— para la Federación.

La Asociación solicitante deberá remitir al Comité General, junto con la solicitud de pase, la renuncia por duplicado del jugador, formulario de inscripción en triplicado y los derechos citados.

Tratándose le jugadores contratados se pagarán los mismos derechos y su repartición se hará en igual forma.

Cuando un jugador amateur es el que pide el pase para ingresar directamente a la categoría de jugador contratado, los derechos que se deben abonar a la categoría de jugador contratado, los derechos que se deben abonar serán únicamente los establecidos en los artículos 7 y 100.

Iguales condiciones procederán al tratarse de jugadores que dejen la División de Honor o de jugadores de Asociaciones que deseen ingresar a uno de sus clubs, debiendo tramitar sus pases por intermedio del Directorio

Art. 135.—El jugador que se traslade de una Asociación a otra y que regrese antes de los seis meses a la de origen, quedará obligado a servir en su antiguo club, pero impedido para actuar en la temporada que regresa.

Si hubiere jugado en la nueva Asociación por más de seis meses y regresa en la misma temporada, quedará también obligado a seguir en el mismo club, pero impedido para actuar en la temporada que regresa.

Si hubiere jugado en la nueva Asociación por más de seis meses y regresa en la misma temporada, quedará también obligado a seguir en el mismo club, pudiendo actuar desde el momento en que queda inscrito.

Se exceptúan las Asociaciones que tienen asiento en oficinas salitreras o mineras de las obligaciones que indican los incisos 1° y 2° para los jugadores que regresen dentro del período de receso, los cuales quedarán en libertad de acción para actuar inmediatamente en la temporada que se aproxima, siempre que regresen al mismo club.

En estos casos no necesitan el pase correspondiente.

LOS PARTIDOS DE FUTBOL

Art. 136.—La Federación de Foot-Ball de Chile, de acuerdo con la Federación de Arbitros de Chile, dirigirá todos los partidos correspondientes a las competencias oficiales y extraoficiales.

Art. 137.—Donde haya Asociación de Arbitros, y que por circunstancias especiales no se cuenta con su concurso, la Asociación de Foot-Ball podrá designar personas capacitadas, lo cual no se resuelvan por la Federación de Foot-Ball las causas que impiden la actuación de los árbitros.

(Continuará)

UNION DEPORTIVO "GALVARINO" NOMBRO SU MESA DIRECTIVA

Recientemente el Club Deportivo "Galvarino", nombró su mesa directiva, la que quedó compuesta de la siguiente manera

Honorarios

Presidente, señor Humberto Laurie.
Secretario, señor Milton Quiroga.
Tesorero, señor Raúl Leal.
Directores, señores: Juan Bta. Valenzuela y Pedro Loyola.

Activos

Presidente, señor Juan M. Zapata.
Vice Presidente, señor Victor Quiroga.
Secretario, señor Norberto Ceballos.
Tesorero, señor Ruben D. Castro.
Directores, señores: Domingo Saez y José Fuentealba.
Capitán Primer Equipo, señor Domingo Sáez.
Vice Capitán, 1er equipo, señor Norberto Ceballos.
Capitán, 2° equipo, señor Hernán.
Vice Capitán, 2° equipo, señor Victor Quiroga.
Masajista, señor Pedro Loiva.

ESTABLECIMIENTO DE LOTA

NUMERO DE IMPONENTES Y MONTO DE LOS DESCUENTOS PARA EL FONDO DE AHORRO DE OBREROS Y EMPLEADOS, CORRESPONDIENTE AL MES DE OCTUBRE DE 1950.

SECCIONES	Nº imponentes		Valor
Pique Grande Arturo	105	$	14.150.—
Chiflón Carlos	101		12.070.—
Pique Alberto	56		7.370.—
Pique Carlos Cousiño	48		5.750.—
Embarque de Carbón	23		3.180.—
Ferrocarril Interno	15		1.980.—
Preparación Carbón	2		150.—
Maestranza	111		13.975.—
Maquinaria	86		15.020.—
Almacén de Materiales	30		3.310.—
Depto. de Electricidad	35		4.360.—
Depto. de Arquitectura	36		4.980.—
Población	28		3.920.—
Cerámica	111		20.290.—
Hospital de Lota	3		300.—
Parque de Lota	3		350.—
	793	$	111.955.—
EMPLEADOS:			
Administración General	1		500.—
Sub-Administración General	14		2.500.—
Depto. de Minas	1		500.—
Depto. de Bienestar y Escuelas	5		1.800.—
Hospital de Lota	6		1.950.—
Pique Grande Arturo	4		550.—
Chiflón Carlos	8		5.240.—
Pique Alberto	6		2.200.—
Pique Carlos Cousiño	3		950.—
Embarque de Carbón	4		2.050.—
Ferrocarril Interno	5		1.550.—
Almacén de Materiales	9		4.500.—
Depto. de Electricidad	3		1.200.—
Maestranza	3		500.—
Maquinaria	12		7.300.—
Cerámica	6		1.900.—
Población	1		50.—
	91	$	35.240.—

SOC. AGRICOLA Y FORESTAL "COLCURA" S. A.

NUMERO DE IMPONENTES Y MONTO DE LOS DESCUENTOS PARA EL FONDO DE AHORRO, CORRESPONDIENTE AL MES DE OCTUBRE DE 1950.

SECCIONES	Nº imponentes		Valor
Elaboración de Maderas	6	$	1.600.—
EMPLEADOS:			
Bosques	3		1.050.—
Elaboración de Maderas	2		650.—
	11	$	3.300.—

AGRADECIMIENTOS

Ana Sánchez vda. de Fuentes e hijas, agradecen al señor Ingeniero Jefe y Técnicos del Chiflón Carlos, a la Sociedad Unión Nacional, al Deportivo Arturo Cousiño ,al Deportivo Eléctrico J. Contreras, al Cuerpo de Bomberos de Lota y a todos los amigos que se dignaron acompañar los restos de su querido esposo señor Mercedes 2º Fuentes Suazo (Q. E. P. D.) y también hace extensivos estos agradecimientos a todas las personas que enviaron ofrendas florales.

—Desiderio Faúndez, operario de la Sección Agua Potable, agradece a los compañeros de labores la oración voluntaria que se le hizo con motivo del fallecimiento de su hijita Teresita Faúndez (Q. E. P. D.).

—La señora Olga Tolozo vda. de Gómez e hijas, agradecen a los Jefes Superiores de la Empresa como asimismo a los Jefes de la Sociedad Forestal Colcura, a las numerosas instituciones y amigos que acompañaron a los funerales de su querido esposo, señor Rafael Gómez Alarcón (Q. E. P. D.), como asimismo las ofrendas florales y condolencias.

—Florinda de Flores, Presidenta del Comité de los Damnificados de la Población Pedro Bannen, Elena Cartes de Sáez y María Flores de Vargas, en representación de todos los damnificados del incendio, agradecen las atenciones recibidas de la Compañía Carbonífera de Lota, que les suministró alimentos, ropas, catres y el Gimnasio donde se alojaron, como también al Padre Campos Menchaca, señor Carlos Romero, Cruz Roja de Concepción, Liceo de Coronel Obispo de Concepción y demás instituciones y sindicatos de la zona.

—Rosa Rivas T. de Berna, agradece al Comité Católico del Barrio 50 de Lota Alto y a todas las personas que cooperaron con su óbolo a una erogación voluntaria que se le hizo con motivo del fallecimiento de su inolvidable madre, señora M. Adolfa Tolozo de Rivas (Q. E. P. D.).

—Raquel Cares vda. de Elmes e hijos y Nieves Elmes, agradecen infinitamente a los Jefes de la Compañía, a los doctores y personal del Hospital, por las múltiples atenciones que tuvo el obrero Raún Edmundo Elmes (Q. E. P. D.).

En forma especial agradecen a los empleados y obreros de la Sección Arquitectura por todas las atenciones hasta la sepultación.

—Laura Ester Gavilán, esmaltadora de la Sección Cerámica, agradece a sus compañeras y compañeros de trabajo, por la erogación que se le hizo con motivo del fallecimiento de su señora madre. También hace extensivos estos agradecimientos a los vecinos que voluntariamente contribuyeron a una erogación con el mismo fin.

—El señor Juan Vega Hermosilla, nos encarga agradecer a los señores Jefes de Talleres de la Maestranza Central de San Bernardo por las múltiples atenciones de que fué objeto durante su estada en ésa. Hace extensivos estos agradecimientos a sus amigos de la capital por las numerosas pruebas de aprecio prodigadas.

—José Luis Varela Zenteno y familia agradecen a las personas que enviaron ofrendas florales y asistieron a los funerales de la señora Benita Zenteno de Varela (Q. E. P. D.).

—José Ortiz Alarcón agradece a todos sus compañeros de trabajo de la Sección Arquitectura, por la erogación voluntaria que le hicieron en su favor con motivo de su enfermedad.

—Familiares del obrero Alfonso Reyes (Q. E. P. D.) agradecen muy sinceramente la erogación voluntaria que le hicieron sus compañeros de trabajo con motivo del trágico fallecimiento.

Servicio Meteorológico de Lota Alto

Observaciones registradas hasta el 24 de Novbre. de 1950 y su comparación con el año anterior en igual lapso.

TERMOMETRIA

Temperatura	A la sombra	
	1949	1950
Máxima del año	30°	27°
Mínima del año	1°	2°

BAROMETRIA

Presión atmosférica	1949	1950
Máxima del año	775	775
Mínima del año	757	748

HIGROMETRIA

Humedad del aire	1949	1950
Máxima del año	80	82
Mínima del año	53	56

PLUVIOMETRIA

Milímetros de agua caída	1949	1950
Total hasta la fecha	885,3	1.368,5
Total en el año	943,5	

AGUA CAIDA EN 1949 Y SU COMPARACION CON EL PRESENTE AÑO

Meses del Año	1949		1950	
Enero	—,—	mm.	—,—	mm.
Febrero	29,2	„	1,1	„
Marzo	63.1	„	68.1	„
Abril	28,7	„	111,1	„
Mayo	324,4	„	261,5	„
Junio	295,0	„	228,3	„
Julio	66.3	„	98.8	„
Agosto	36,4	„	337,4	„
Septiembre	12,1	„	134,8	„
Octubre	1,2	„	44,3	„
Noviembre	28,2	„	83,1	„
Diciembre	58,2	„	—,—	„
TOTAL ..	943,5	mm.	1.368,5	mm.

—Ana Sánchez vda. de Fuentes e hijas agradecen a los operarios del Chiflón Carlos, la erogación voluntaria que hicieron para compra de una corona y otros, con motivo del fallecimiento del señor Mecedes 2º Fuentes (Q. E. P. D.).

—Clarisa Vidal, Elvira Sanzana, Aurelia Ormeño, Irma Fuentes, Margarita Salgado, Margarita Valenzuela, Aurelia Torres y Violeta Fuentes, familias damnificadas del incendio de la Población Pedro Bannen, agradecen sinceramente las atenciones del Cura Párroco de Lota Alto, don Pedro Campos Menchaca y al Capitán del Muelle, señor Luis Alvarez.

—Los familiares de la señora Elania Laugier vda. de Vera, agradecen la asistencia de la Juventud Católica Femenina de Lota Alto y atención del Cura Párroco don Pedro Campos, como asimismo a los numerosos amigos que asistieron a los funerales.

—Margarita vda. de Cruces, agradece muy sinceramente la erogación voluntaria que le hicieron con motivo del fallecimiento de su querido esposo Herminio 2º Cruces Molina (Q. E. P. D.).

GRAN FERIA DE JUGUETES

POR CUENTA DE LA FABRICA

EN SALON VICTOR

COMERCIO 661 — LOTA

A PRECIOS DE PROPAGANDA

RCA VICTOR

ROA y VIVALLO

UNICOS DISTRIBUIDORES AUTORIZADOS PARA LOTA

COMERCIO 476 - LOTA

RADIOS y DISCOROLAS de excelente calidad. Garantizados por un año

15 Meses Plazo

OFRECE ADEMAS: RELOJES FINOS, Repuestos de Radios, Discos.

Artículos de Regalos

LAMPARAS

CUCHILLERIA

CRISTALERIA "YUNGAY" Y NORTEAMERICANA

JUEGOS DE COPAS

JUEGOS DE LOZA "BELGA"

PLAQUE WILSON

CREDITOS A 6 Y 12 MESES

SALON VICTOR

COMERCIO 661 - LOTA

Sastrería "DERBY"

LOTA

En su nuevo local, COMERCIO 748 y su sucursal COMERCIO 857, ofrece el más extenso surtido en casimires NACIONALES e IMPORTADOS

CONFECCIONES PERFECTAS

Camisas y artículos para caballeros

VICTOR ARRIAGADA

Comercio 748 y 857 - LOTA - Casilla 55

ALMACENES "GONZALEZ"

COMERCIO 696 (Al lado del Café "Tres Montes") - LOTA

Saluda a su distinguida clientela con motivo de

PASCUA Y AÑO NUEVO

WOLFGANG AMADEO MOZART

GRAN GENIO MUSICAL

(Conclusión)

De las cartas íntimas de Mozart, se desprende que hubieron amigos que siempre estuvieron a su lado para ayudarlo, pero también aparecen otros que se aprovecharon de su bondad y se largaron.

En enero de 1791 la ruina de Mozart es desconcertante. Ha tenido que empeñar cuanto tiene de valor por ínfimo que sea. Para sufragar los gastos de subsistencia tiene que escribir melodías callejeras para organillo y en general cualquier pedido que le hagan. Música para el teatro, nadie acude a ofrecerle una oportunidad para que escriba. Pero el 17 de marzo de ese mismo año se presenta en su casa a los ocho de la mañana Emanuel Schickaneder, amigo de Mozart y a la vez Director del Teatro "Der Wiener". Wolfgang estaba aún en cama descansando y semi dormido escuchó a su visitante. Este era además un célebre actor e intérprete de Hamlet y su compañía de teatro era muy prestigiosa. Schickneder preguntó a Mozart si podía escribir una ópera alemana del género mágico. La respuesta del compositor no fué muy del gusto del visitante, el maestro dijo que lo iba a pensar y que dentro de dos días contestaba si o nó.

El Director del Teatro se dió cuenta cabal de la profunda depresión que aquejaba a Mozart, y a fin de no perder la ocasión del concurso, se acercó en el acto a madame Gerl que junto con su esposo el bajo Gerl eran amigos de Mozart y tenían probabilidades de convencer al compositor para que aceptara un proyecto de su amigo. Los pasos dados por el hábil empresario Schickeneder tuvieron el éxito que el esperaba y madame Gerl pudo confiar una vez más en ese poder misterioso que tienen las palabras de las mujeres jóvenes y buenas mozas.

Al día siguiente por la noche, llegó Mozart donde Schickeneder y le dijo: "Bueno, preocúpate que den pronto el libreto y te escribiré la ópera en nombre de Dios. Si llegamos a tener mala suerte, no será mía la culpa pues yo no he compuesto ninguna Opera Mágica. El autor del libreto, fué el activo e inteligente Schickaneder, quien sacó el argumento del libro de Wieland, "Lulú en Dschinnistan".

Poseído de un brío verdaderamente fantástico, Mozart asombra una vez más a los círculos artísticos con su genio creador, produciendo un trabajo de una factura superior y de una originalidad de la que sólo él era capaz de concebir y, esto fué como el canto del cisne por que ya su existencia se aproximaba a su fin.

El talentoso empresario, empeñado en obtener pronto la Flauta Mágica, no perdía vista a Mozart a ninguna hora. Lo invitaba a su casa donde se comía y bebía en medio de una alegría general, además, la encantadora actriz señora Gerl se alejaba del lado del maestro al cual atendía con cariñosa devoción. Schickaneder, instaló un pabellón especial para que Mozart trabajara en puntos revisados y corregidos el libreto. El compositor era visitado diariamente por gente del teatro; abundan las amigas jóvenes y atrayentes en cuya compañía el maestro se divertía y bailaba hasta horas muy avanzadas. Se dice que ésto fué lo que afectó a su ya precaria salud.

El 28 de septiembre la Flauta Mágica estaba terminada y para el 30 tenían anunciado su estreno. La obertura aún no estaba escrita, por lo que la nerviosidad del empresario iba "en crescendo". Aquí Mozart da otra prueba sorprendente de su talento al llevar al papel en una tarde y parte de la noche la hermosa obertura de esta Opera. Hay que considerar que no se trataba solamente de componer la partitura temática, sino también la orquestación de la obra.

El estreno fué dirigido por el propio autor y al parecer el público no comprendió inmediatamente la calidad de la Opera en el primer acto y por lo tanto el aplauso no pasó más allá de ser una simple cortesía. Al primer intervalo Mozart abandonó su sitio de director y se fué donde el ilustre empresario. Iba sumamente afectado por la fría acogida que había encontrado en el auditorio, sabía que en ésta obra había puesto lo mejor de su talento y no podía conformarse con un resultado tan injusto para él. El optimista empresario lo instó a volver a su puesto animándolo con frases alegres.

En el segundo acto, el entusiasmo del público fué espontáneo y la pieza se impuso en forma absoluta, al extremo que se reclamaba la presencia de los dos autores. Mozart tuvo que ser llevado casi a la fuerza al proceniо para que recibiera el homenaje que tan justamente merecía. La Flauta Mágica se siguió dando cien veces seguidas en un mismo lugar. La Opera y en Alemania el triunfo fué total y se representó en otras tantas funciones.

Para Mozart ésta fué una de sus más grandes satisfacciones y a la vez la última. El éxito y el triunfo, florecen llenos de vida en este rico jardín de la armonía y ahora el compositor se puede dedicar a trabajar sin esa preocupación tan perturbadora del espíritu cuál es la falta de dinero. La nobleza Húngara le menta ofrecer una renta de 1.000 florines anuales, al mismo tiempo llega desde Holanda otra sofertas más ventajosas aún El libretista Da Ponte lo insta a marchar a Londres donde lo aguarda una magnífica perspectiva.

Mozart, junto con ganar dinero, su nombre recobró de inmediato una imponente actualidad; pero todo eso llega demasiado tarde pues el artista ya no tiene fuerzas para mantenerlo en sus manos. Se dá cuenta perfecta de que la vida se le va de su cuerpo. Trata de terminar un Requiem que le había sido pedido, pero viendo que las fuerzas le faltan le pide a uno de sus alumnos que se encargue de terminar esta Misa que bien podría servirle a él.

En sus momentos más graves, la cuñada corre donde el sacerdote a pedirle que venga a asistir al maestro en sus últimos momentos, pero el cura le pregunta si es el enfermo el que lo pide. Como se le contesta lo contrario, el clérigo desistió de ir a visitar al moribundado de inmediato a su mujer para que mantuviera en secreto su fallecimiento e informara primero a uno de sus más íntimos amigos a la mañana siguiente. Al terminar la noche del 4 de diciembre de 1791, dejó de existir este gran músico, autor de más de seiscientas obras.

Sus funerales se llevaron a efecto en una mañana de tormenta de lluvia y nieve, por cuyo motivo el cortejo se fué disgregando durante el trayecto al panteón quedando sólo los hombres encargados por la Empresa funeraria del trasladado de los restos. Llegaron al Campo Santo y el ataúd fué enterrado sin ninguna señal que indicara el nombre del extinto. Debido a esto no fué posible ubicar el sitio donde el gran Mozart duerme el sueño eterno.

Aún cuando su existencia corpórea desapareció para siempre, Mozart con su música nos habla, canta, ríe y llora, y hasta parece representarse su figura de levita gris y cuello de encajes al compás de sus elegantes minuetos y arias inmortales.

G. SAMUEL

TEATRO LOTA ALTO

Programa para el mes de Diciembre de 1950

Viernes 1.—CIELO AMARILLO.—Gregorio Peck, Charles Kemper. Otra cinta que demuestra a que puede llegar la pasión por el oro. Una genial interpretación de un drama sórdido y terrible, que lleva la muerte, emoción, aventuras y pasión en una de las más bellas películas. Sólo para mayores.

Sábado 2.—CLIVE EN LA INDIA.—Roland Colman. Película guerrera-histórica que se desarrolla en las colonias de Inglaterra. Para mayores y menores.

Domingo 3.—ENTRE EL AMOR Y EL PECADO.—Joan Crawford, Dana Andrews, Henry Fonda, Peggy Ann Gardner. Gran creación dramática de la gran Joan Crawford en un problema que le concierne a todas las mujeres. Una atormentada protagonista colocada al azar en un conflicto sentimental.

Lunes 4.—ROSA DE IRLANDA.—Michael Chekhow, Richard Norris, Joane Dro. La romántica historia de dos seres que se aman y a los cuales hace desgraciados sus ideas religiosas que los separa. Magnífica cinta tomada de la novela de Anne Nochol que trata del matrimonio entre un judío y una católica. Para mayores y menores.

Martes 5.—DEBIL ES LA CARNE.—Rex Harrison, Maureen O'Hara, Victor Maclaglen. La historia de un jugador que de la noche a la mañana se convierte en un poderoso terrateniente de Nueva Orleans, que después pierde toda su fortuna, pero encuentra el amor de su esposa. Una cinta altamente dramática.

Miércoles 6.—MISION TERRENAL.—Robert Lowery, Leonore Duene. Drama vibrante, acción con escenas de espectaculares aventuras. Mayores y menores.

Jueves 7.—UNA HORA DE VIDA.—Humphrey Bogart, Florence Marly. Fuerte y escalofriante drama de odios intrigas y momentos de apasionado amor.

Viernes 8.—LA CONDESA SE RINDE.—Bety Grable, Douglas Fairbanks, César Romero. Una fantasía romántica-musical, llevada al cine por el mago E. Lubitsch con artistas de primera magnitud. Mayores y menores.

Sábado 9.—TERROR EN EL ARTICO.—Un título lleno de sugerencias con un desarrollo que atrae y subyuga en forma insospechada. Todo el trama de esta película está desarrollado en la nieve. Para mayores y menores.

Domingo 10.—CLAMOR HUMANO.—Douglas Dick, Frank Lovejoy. Una película valiente y audaz, que trata del problema racial creado por los negros en EE. UU. y que ha sido llevado a la pantalla en forma que conmueve.

Lunes 11.—LA GRAN TENTACION.—Adele Henry, Ron Platt. En un clima de bajas pasiones se desarrolla la trama de este interesante films. Mayores solamente.

Martes 12.—LUZ EN LA SOMBRA.—Robert Scott, Bevery Gray. Violenta y pasional trama que une los destinos de un hombre y una mujer. (Mayores solamente).

Miércoles 13.—TEMPLO DE LOS DIOSES.—Johnny Wesmuller, Myrna Dell. El primer atleta cel mundo superándose así mismo en escenas de indescriptible acción. Para mayores y menores.

Jueves 14.—EL ECO DE UN BESO.—Joan Grey, Otto Jergens. Atrevida y original comedia social con equivocos de notable efecto. Sólo para mayores.

Viernes 15.—CARTAS A TRES ESPOSAS.—Joan Crain, Ann Sothern, Linda Darnell, Barbara Lawrence. Un films muy interesante tomado de una famosa novela que relata tres casos sentimentales de la vida hogareña norteamericana. Con un reparto soberbio a cargo de una comedia deliciosa. Sólo para mayores.

Sábado 16.—TU ERES MI VIDA.—Glenn Ford, Evelyn Keyes. Emotividad, ternura y romance hay en la trama de esta película protagonizada por artistas famosos.

Domingo 17.—EL CALLEJON DE LAS ALMAS PERDIDAS.—Tyrone Power, Joan Blondell. Una vigorosa interpretación de Tyrone Power en un papel totalmente distinto a cuantos le hemos visto. Lo amaban las mujeres, pero más se hundía en el abismo que el destino le había deparado. Sólo mayores.

Lunes 18.—OLE TORERO.—Luis Sandrini. Una de las más cómicas películas del gran cómico argentino.

Martes 19.—CAMINO DE SACRAMENTO.—Acción intensa y aventuras emocionantes en una realización sencillamente magistral. Mayores y menores.

Miércoles 20.—UN DIA EN LA VIDA.—Amadeo Nazari, Elisa Cegani. Tranquilas monjitas enveltas en el torbellino de la guerra. Gran película italiana. Sólo para mayores.

Jueves 21.—AVENTURAS DE JACK.—Juan Carlos Balbieri. Encantador romance con atractivas escenas de fino humorismo. Mayores y menores.

Viernes 22.—TU VOLVERAS QUERIDA.—Cornell Wilde, Maureen O'Hara, Henry Stepheenson. Un hombre inconsciente y dinámico amigo de las emociones fuertes, que abandona todo por las carreras de caballos y que por el amor a su esposa vuelve al camino del bien. Mayores y menores.

Sábado 23.—PILLOS A LA FUERZA.—Película cómica en la que los hermanos Ritz nos hacen reir.

Domingo 24.—PASION INMORTAL.—Katherine Hepburn, Robert Walter. La vida de dos almas a las que unía la música y que escribieron una de las páginas más brillantes de su historia. Mayores y menores.

Lunes 25.—RUMBO AL INFIERNO.—Warner Baxter, Wallace Beery, Mickey Rooney. Divertida comedia llena de situaciones hilarantes con un reparto sensacional. Mayores y menores.

Martes 26.—YO SOY TU PADRE.—Luis Sandrini. Nuevamente el cine nos presenta al gran campeón de la risa.

Miércoles 27.—LA CHISMOSA.—Gloria Henry, Michael Duane. Intriga y romance en una entretenida comedia para todo espectador.

Jueves 28.—EL FILO DE LA NAVAJA.—Tyrone Power, Gene Tierney, John Payne, Anne Baxter. Drama profundo y humano donde se mezclan las más ruines y nobles pasiones. Una gran película de la Fox.

Viernes 29.—SECRETARIA CONFIDENCIAL.—Lucille Ball, Mark Honss. Las más graciosas y entretenidas situaciones de un matrimonio como el que hay muchos. Vea esta película y pasará un momento agradable. Para mayores y menores.

Sábado 30.—HEMBRA CONTRA HEMBRA.—Maria Montez, Johns Hall, Sabú, Lon Chaney. Una mujer sanguinaria decretaba la muerte de los hombres en virtud de una religión primitiva. Un magno espectáculo en colores. Con artistas de primera magnitud.

Domingo 31.—ESE IMPULSO MARAVILLOSO.—Tyrone Power, Gene Tierney, Porter Mall. Un novedoso y divertido idilio que tiene por escenarios los más bellos parajes de EE. UU. Una gran película.

TALLER de MODAS "EL LEON"

CCUS ÑO 669 — LOTA

de SABINA VEGA BUSTOS

VIRADURAS, TRANSFORMACIONES y ZURCIDOS INVISIBLES

Toda clase de arreglos en trajes de DAMAS y CABALLEROS

SE DAN CLASES DE CORTE y CONFECCION

PERFETTI, HERNANDEZ y Cía. Ltda.

CONCESIONARIOS

Economato Lota Alto

"COMO SIEMPRE A SUS ORDENES"

Ofrecemos a nuestra distinguida clientela, aparte de la gran variedad de artículos, los siguientes para el presente mes de Diciembre

Vichy listado para delantales, detallamos al precio de $ 33.80 el metro

Brin a cuadros, para camisas de trabajadores, a sólo $ 31.80 el metro

Algodones escoceses, colores y dibujos variados, a $ 39.60 el metro

Popelina blanca para camisas, a $ 105.— el metro
Mercadería de óptima calidad

Presentamos a nuestros clientes la última liquidación de sedas floreadas, al solo precio de $ 100.— el metro

Reversible de seda, en colores azul, negro y café, recibimos últimamente

Fibrelas listadas, artículo especial para la temporada de playa

Mamelucos de mezclillas para niños de 6 a 12 años, con tirantes y bolsillos, pequeños mecanico, como siempre al precio de $ 60.— hasta $ 100.—

Género de esponja, en color blanco, para toallas

Coty para camas, doble ancho, desde $ 75.20 el metro

Damasco para camas, doble ancho, desde $ 96.60

Spun para vestidos, artículo novedoso de temporada, al precio de $ 75.—

Zapatillas blancas para gimnasia, desde el N.o 18 adelante

Senderos para pasadizo, en tres colores, con franjas azul, verde y café, de 0.60 metros ancho

ARTICULOS CAUPOLICAN (CHIGUAYANTE), RECIBIMOS UNA CUOTA ESPECIAL DENTRO DEL PRESENTE MES. SOLICITE PRECIOS. ESTAMOS EN CONDICIONES DE SUMINISTRAR AL MAS BAJO PRECIO POR SER DISTRIBUIDORES DE ESTOS PRODUCTOS

En artículos de abarrotes ofrecemos un completo surtido de conservas: Sardinas Cipa, en aceite. América, en tomates. Cholgas, Choritos, Lenguas de cordero, Frutas al jugo, etc.

Tazas floreadas para té, artículo de primera, sin fallas

Polvos para hornear "Rebeca", un producto con mayor rendimiento que otros similares y a un precio más barato, le mantenemos en nuestros tres departamentos. Pida la receta de cocina

Fidesa, reemplazante de la Pomarola, salsa especial para la preparación de tallarines

Nuestra liquidación de platos de aluminios, hondos y bajos al precio de $ 15.— cada uno

A NUESTRAS CUENTAS CORRIENTES REPARTO A DOMICILIO

ATENCION ESPECIAL

Impreso en los Talleres de la Litografía Concepción, S. A. — Concepción (Chile)

La Opinión de Lota

Año XXVII - N.° 461
Lota Alto

Enero de 1951
Precio: $ 2.—

PERIODICO MENSUAL PARA LA REGION CARBONIFERA — LOTA Y CORONEL



DIVERSOS ASPECTOS DEL REPARTO DE MAS DE 12.000 JUGUETES QUE LA COMPAÑIA EFECTUO A LOS HIJOS DE SUS OBREROS EN EL ESTADIO EL SABADO 23, DONDE PUEDE APRECIARSE EL ENTUSIASMO Y ALEGRIA QUE DESPERTO EN LOS NIÑOS AL RECIBIR EL AGUINALDO DE PASCUA

De la Guerra del Pacífico

OCUPACION DE LIMA

17 de Enero de 1881

Los restos del Ejército destrozado en Chorrillos huyeron a Miraflores, a unirse con las guarniciones de los fuertes y baterías para seguir resistiendo. Chile, una vez más quiso evitar el derramamiento de sangre, y ofreció la paz, pero el parlamentario chileno no fué recibido por el Dictador Piérola.

El Cuerpo Diplomático pidió al General Baquedano garantías para los neutrales residentes en Lima, que fueron concedidas. "siempre que no estuviesen en pugna con los intereses militares, ni se hiciese de la ciudad un centro de resistencia". En la entrevista se acordó una tregua entre el 15 y el 16, quedando las tropas chilenas a un kilómetro de las peruanas.

Baquedano se acercó, confiado en la tregua, a las líneas enemigas y se le hizo una descarga, que fué contestada inmediatamente por la cortina de guerrillas chilenas que había al frente. Baquedano ordenó cesar el fuego, creyendo en una equivocación, pero como los peruanos seguían ametrallando, después de 15 minutos, se inició la batalla llamada de Miraflores, a las 2 de la tarde. La señal convenida con los buques bloqueadores era la de levantar una bandera chilena, iniciándose el bombardeo. Los chilenos se vieron arrollados al comienzo y cargaron impetuosamente después, cayendo la ciudad de Miraflores a las 6 de la tarde, con la huida de Piérola, que estuvo en el combate observando y que se dirigió a las alcenas sin pasar por Lima, declarando que el "asiento de gobierno estaba donde él estuviese".

A las 11 de la noche del 15 de Enero de 1881 dió cuenta al Cuerpo Diplomático de Lima de haberse violado la tregua por el Perú, y que exigía la entrega incondicional de Lima, amenazando bombardearia. El Alcalde de la ciudad, don Rufino Torrico, acompañado de fuerzas navales de Francia, Italia e Inglaterra, que estaban accidentalmente en Lima, se presentó a Baquedano para tratar sobre las condiciones de la rendición. Baquedano dijo que bombardearia a Lima si no se rendía incondicionalmente. Regresó Torrico y el 17 volvió, pidiendo que el Ejército de Chile ocupase la ciudad, para evitar los desmanes y saqueos de los fugitivos.

Ese mismo día algunas fuerzas chilenas ocuparon la ciudad, restableciendo el orden y normalizando la vida ciudadana, con la esperanza de que se firmase la paz.

Sólo en la tarde del 18 de Marzo, el General Baquedano a la cabeza de sus tropas, después de dejar guarniciones cubriendo los puntos conquistados, se dirigió a Lima, atravesando las calles donde fué aclamado por la población, que veía en él, orden, la tranquilidad y la paz.

Desgraciadamente el Gobierno de Chile empezó a retirar paulatinamente las tropas, contra la voluntad de Baquedano, quien deseaba no retirar un sólo hombre sin antes haberse firmado la paz definitiva.

Pronto se vió que Baquedano tenía razón, al estallar las montoneras.

Efemérides Nacionales

ENERO

1-1818—Proclamación del acta de la Independencia Nacional.

1-1891—El Congreso Nacional declara depuesto a Balmaceda como Presidente de la República.

5-1880—Después de la ocupación chilena se efectúa el primer embarque de salitre en Iquique.

10-1884—Se promulga la Ley del Matrimonio Civil.

11-1912—Los colores de la Bandera Nacional y de la Banda Presidencial son fijados definitivamente por la Ley N.° 2597.

12-1838—Combate de Casma. El Capitán de Navío don Roberto Simpson rechaza en esta acción un ataque de la escuadra peruana.

13-1881—Batalla de Chorrillos, con el triunfo de las armas chilenas.

14-1819—La Escuadra chilena, al mando de Lord Cochrane, parte hacia el Perú.

15-1881—Batalla de Miraflores, que marcó el triunfo definitivo del Ejército chileno en la Guerra del Pacífico.

17-1881—Entrada triunfal del Ejército de la Patria a Lima, al mando del General Baquedano.

20-1839—Batalla de Yungay, en la cual el General Bulnes vence a las tropas de Santa Cruz.

Polvos para Hornear "REBECA" (M. R.)

La Super-Levadura en Polvo, en Tarritos de 110 grs.

Concentrada y de alto rendimiento que permite a las dueñas de casa emplear menor cantidad que la requerida por otros productos similares.

SOLICITELA A SU PROVEEDOR

Escribe: Rubén Concha A.

UN GRAN AMIGO

(Recuerdo a don Rosauro Santana Rios)

La tésis primera nos hace creer que la vida se prolonga a lo largo del tiempo, pero cuando logramos llegar a la alta razón, podemos agregar que es la muerte la que va caminando y que el tiempo pasado le pertenece íntegro. Sin embargo, que tremendo sería vivir agobiados por lo inexorable, sin saber que viene después de aquel ahogarse hacia dentro.

Pero, quiero recordar a mi grande y buen amigo D. Rosauro Santana, le conocí un día de Marzo, cuando aún estaba frente a la dirección de la Escuela Industrial de Lota, que él vino a fundar por encargo del Gobierno, en Septiembre de 1941.

Al paso del tiempo, en las labores diarias, convivi sincera amistad con D. Rosauro Santana, en amenas charlas de días domingos, conocí de sus recuerdos y de sus inquietudes. Atacameño, enamorado de su tierra minera, había estudiado en la ya casi centenaria Escuela de Minas de Copiapó, y de ella había salido, para ir a formar parte de la de las primeras y más esforzadas generaciones de educadores industriales y mineros del país. Después de sus prácticas de Ingeniero de Minas, su Escuela lo acogió como profesor de ella, y de las salas de clase a sus laboratorios, don Rosauro, emprendió sus tareas de educador, para lograr a través de más de treinta años, preparar técnicamente a numerosas generaciones de alumnos, que sin lugar a dudas, hoy le recuerdan con aquella gratitud, que él tenía para su gran maestro el antiguo Director de la Escuela de Minas de Copiapó D. Casimiro Domeyko.

Era en 1941, don Rosauro Santana, allá por los viejos corredores y salas de la Escuela de Minas de Copiapó, recibió un día, el encargo del Gobierno de don Pedro Aguirre Cerda, de venir a Lota, para fundar la Escuela de Artesanos.

Vino entonces a Lota, en Septiembre de aquel año; el viento fresco de la costa, inquietó su espíritu, cuando pudo ver este gran mineral, este pueblo de los mineros, de los hombres ignorados que segunan las vetas bajo el cielo a cientos de metros de la superficie, y cuyos hijos por falta de recursos, sólo podían aspirar hasta un sexto año de la Escuela Primaria. Tras duro batallar en Septiembre de 1942, para su naciente Escuela de Artesanos, y abrió en él, los cursos preparatorios en el mes de Noviembre. Al año siguiente conseguidas algunas herramientas, comenzó la formación de los talleres, y para favorecer a los estudiantes de los pueblos vecinos, tuvo que crear el internado.

Al paso de pocos años, completó los tres cursos del grado de oficiales, con cuatro especialidades de taller, las más necesarias de las labores industriales de la zona.

Sin embargo, una enfermedad vino a traicionar sus mejores deseos, sus más caras aspiraciones quedaron defraudadas, el maestro debió entonces, irse a la capital, al lado de los suyos, para reponer su salud, y después de algunos meses regresó para estar al frente de su Escuela Industrial, como fué denominada desde 1949. Regresaba para entregar su cálida lección a las nuevas generaciones de alumnos que ingresaban. Cuando el Gobierno le jubiló este año, se fué al descanso contento, creyendo tal vez, que en él, iba a poner su salud y acompañar a sus seres queridos, por diferentes circunstancias residían en Santiago.

Y así, pudo llegar el fatídico 11 de Diciembre de este año, cuando el año escolar terminaba, cuando sus alumnos habían partido a sus hogares a buscar el recreo de las vacaciones, y cuando todos regocijados alumnos y profesores, por haber la Escuela Industria de Lota, obtenido el Primer Premio, en la Exposición del Cuarto Centenario de la Ciudad de Concepción, con un stand de una maquette de explotación de mina de carbón; allá en el retiro de su hogar en la Cisterna, don Rosauro Santana, moría aquejado de una grave enfermedad.

Por estas líneas de mi carta pública ,quiero pedir a todos mis colegas de la Escuela Industrial de Lota, a todos los alumnos, a los ex-alumnos, y a todos cuantos compartieron la amistad del maestro, que recogiendo en nuestros corazones las creencias con las que cada cual comulgamos, roguemos al Dios del infinito, que en la plácida quietud del recio varón y maestro Rosauro Santana, premie las grandes virtudes que tuvo como educador y como guía de la enseñanza técnica y espiritual de los hijos de esta tierra. Así sea.

Rubén Concha A.

Don Emiliano y don Pedro en la Lima virreinal

Desde su llegada a Lima —para iniciar la relevante misión que le cupo cumplir en el país hermano— tuvo con Emiliano Figueroa un amigo dilecto: don Pedro Caso. La cordialidad, el buen humor, una idéntica actitud de benévola filosofía frente a la vida —tan igualmente acentuadas en esos dos caracteres— tejieron entre ellos una camaradería excepcional.

En don Pedro Caso, figura de relieve en el ambiente de la Lima virreinal, tuvo don Emiliano un hábil colaborador para los inicios de la empresa diplomática que se le había confiado. Fué don Pedro el primer eslabón de la cadena de amigos que contribuyeran a crear el clima propicio que las delicadas gestiones de su misión reclamaban.

Ahora bien, poco después de haber presentado credenciales, don Pedro Caso hizo obsequio a don Emiliano de una de esas preciosas vasijas de greda, dentro de las cuales se perfecciona y perfuma bajo tierra ese aguardiente de Ica que no tiene competidor en el mundo, verdadero néctar de la alquimia alcoholera. El criollísimo de nuestro don Emiliano fué de inmediato locado en lo vivo por el criollísimo de don Pedro Caso.

Y ahora que don Pedro Caso ha venido a pasar unos días en la patria de su amigo inolvidable, resulta oportuno dar a conocer las cartas —las dos epístolas en verso— que en tal ocasión se cambiaron.

La de don Pedro, acompañando el obsequio, decía así:

"Lima, 12 de noviembre de 1928.— Señor don Emiliano Figueroa.— Ciudad.

Mi querido Embajador:
Le remito un "mosto verde"
para que siempre recuerde
a su amigo y servidor.
Es un licor peregrino
que nos envía el destino,
como una cosa fatal,
para alumbrar el camino
que nos lleva al bien y al mal.
Nos sirve de tentación
cual la bíblica serpiente
y ha llevado a mucha gente
hasta la condenación.
Transforma la noche en día
y cambia, así, en su porfía
el malestar en salud,
la tristeza en alegría,
la vejez en juventud.
Es mi deseo, señor,
que le sirva de remedio
para la cura del tedio,
o para el mal del amor.
Que sin ser pecaminosa
esa fuerza misteriosa
le traiga siempre un placer,
un encanto en cada cosa,
un beso en cada mujer.

Pedro Caso"

La de don Emiliano, agradeciendo el envío, respondía así:

"Lima, 24 de noviembre de 1928.
Señor Pedro Caso.
Ciudad.

Mi muy distinguido amigo:
Recibí su "mosto verde"
con santa unción y le digo,
poniendo a Dios por testigo,
¡tal mosto casi me pierde!
Al recibirlo sonriente,
puse el "chuico" frente a mí,
lo contemplé reverente
y muy reverentemente
una copa me serví.
Elevé la copa ufano,
tal como eleva el copón,
con una y con otra mano,
el sacerdote cristiano
para su consagración.
Luego aspirando el halago
de su aroma precursor
de dichas, me bebí un trago;
pero... no me satisfago
con un trago, no, señor.
Un trago me puso tierno,
tres me despertaron ansias
propias de un galán moderno
y sentí en mi fuero interno
inveniles arrogancias.
Me trasformé en un galante
poeta, tal como Ariosto,
como Petrarca, o el Dante:
y un afán sentí al instante
tan verde, como aquel mosto...
Después... un poco sereno
dime a olvidar lo demás...
No tiene nada de ameno
pensar que un mosto tan bueno
enardezca y inada más!
Pero con todo ha obligado
mi gratitud grandemente
con su mosto perfumado,
¡tan fino, tan delicado,
y tan reconstituyente!
Con el alma agradecida
bebo a su salud un vaso
de tan sabrosa bebida,
deseándole larga vida
mi señor don Pedro Caso.

E. Figueroa"

La Opinión de Lota

LOTA ALTO, ENERO DE 1951

BALANCE DE 1950

Al finalizar un año y al iniciarse otro, en las duras faenas del trabajo, nos corresponde hacer un alto en el camino para mirar la labor realizada, a fin de inspirarnos en ella y en su experiencia, como un bagaje y una nueva fuerza que nos impulse y nos dé aliento para aquellas otras que debemos acometer en el futuro.

El año que termina ha sido para la Empresa de Lota fecundo en realizaciones materiales y, además, ha marcado una época en lo que se refiere a la comprensión y armonía que ha imperado en el trato de patrones, empleados y obreros. Entre las obras materiales iniciadas, en curso o terminadas, en el año 1950, podemos mencionar la construcción de nuevas casas para empleados y pabellones para obreros; la prosecución del edificio para el Casino Obrero de Lota; la pavimentación y urbanización de las vías principales del Establecimiento; la proyección de una piscina temperada para obreros, en cuyos planos y especificaciones se trabaja; la terminación de las obras mecánicas de carguío en el Muelle; el estudio para la dotación de nuevos y eficientes equipos para la explotación de los Piques Nuevos; nuevo impulso técnico a la industria de Cerámica, que en el ramo de refractarios pasará a la vanguardia de esta actividad; instalación en Lota de la Planta Lavadora de Carboncillo, y otras que se han mencionado en estas mismas columnas en oportunidades anteriores.

Estas obras materiales, de sumo importantes, —factores decisivos de bienestar y progreso—, se han visto complementadas por aquella otra que constituye el lazo espiritual indispensable que une en vínculo común al Capital y al Trabajo, en una empresa de la importancia nacional como es la nuestra. Este vínculo se vió estrechado en circunstancias terriblemente dolorosas que nos correspondió vivir no hace mucho y que hoy recordamos como un homenaje a los que rindieron su vida, dejándonos como fruto de este holocausto, una unidad más estrecha y una comprensión más amplia, que es significativa y que por eso mismo no desearíamos que se extinguiera, por el contrario, hemos de poner nuestros mayores esfuerzos para incrementarla y obtener de ella resultados que aseguren una larga y provechosa convivencia.

La visita del Jefe de Estado y de su distinguida esposa a nuestro Establecimiento de Lota, junto con significar un honor y un privilegio, ha tenido también la virtud de proporcionar al Jefe de Estado y a su señora, informaciones y elementos de juicio muy valiosos que han de servir, sin duda, también en provecho de la empresa y de sus servidores.

Enviamos a los lectores de "La Opinión" y a sus familiares, al Consejo Directivo de la Empresa, a sus Jefes y empleados y al personal todo de la Compañía, una vez más, nuestros mejores deseos en el nuevo año, en el que esperamos se ha de continuar la tradición ya establecida de armonía y entendimiento humano, de progreso industrial y de bienestar social.

Nuevo Jefe de la Cerámica

La Superioridad de la Compañía ha designado Jefe de la Fábrica de Cerámica de Lota, al señor Marcos Yercovich, quien se ha hecho cargo desde luego de su nuevo puesto.

El señor Marcos Yercovich, Ingeniero Químico, es un antiguo funcionario de la Compañía, quien ha sido hasta ahora Jefe del Laboratorio Químico de Lota.

Esta designación ha sido motivada por el retiro voluntario del Técnico señor Carlos Vick, que por 17 años desempeñó estas funciones y que deja su trabajo por motivos particulares.

Junto con lamentar su retiro de esta industria, hacemos votos por la ventura personal del señor Vick y de su señora, y deseamos al nuevo Jefe de la Fábrica de Cerámica, señor Yercovich, el mejor éxito en sus nuevas acvitidades.



Ingeniero Sr. Marcos Yercovich, nuevo Jefe de la Fábrica de Cerámica de Lota

SALUDOS DE PASCUA Y AÑO NUEVO

Valparaíso, Diciembre de 1950.

Señor
Administrador General

Muy señor mío:

Con motivo de las Festividades de Pascua y Año Nuevo, me es grato transmitir a Ud. y por su intermedio al Personal de Jefes, Empleados y Obreros de los Establecimientos en el Sur, los afectuosos saludos del Directorio, a los que uno mis expresiones en igual sentido, formulando al mismo tiempo votos muy sinceros por la ventura de todos los servidores de la Empresa y sus familiares.

Debo dejar expresa constancia que la Superioridad de la Compañía desea agradecer por mi intermedio la valiosa colaboración que durante el año que termina ha recibido de sus empleados y obreros, haciendo más fácil de esta manera el desenvolvimiento de las labores de la Empresa. Gracias a ello y al orden y tranquilidad que han imperado en las faenas ha sido posible abordar la realización de diversas obras de bienestar social en cuyo desarrollo el Directorio se encuentra especialmente interesado.

No puedo dejar pasar esta oportunidad sin hacer un emocionado recuerdo de nuestros colaboradores caídos en la catástrofe del 5 de Octubre último. En estos días de cristiano regocijo la Empresa rinde sincero homenaje a quienes sacrificaron sus vidas en el culto del deber.

Rogándole hacer llegar estos sentimientos al personal de su dependencia, tiene el agrado de subscribirse atentamente su afmo. y S. S.

(Fdo.) GUILLERMO VIDELA LIRA
Gerente General

"El Administrador General de la Compañía Carbonífera e Industrial de Lota, " tiene el agrado de presentar a los señores Administradores, Jefes, empleados y " obreros de la Compañía, sus atentos saludos de Pascua y Año Nuevo, que hace ex- " tensivos a los familiares del personal.

" Al finalizar el presente año, se complace en agradecer a todos los colabo- " radores la cooperación que han prestado en las actividades de la Empresa y apro- " vecha la oportunidad para enviarles en este mensaje sus mejores votos de felicidad " en el nuevo año".

(Fdo.) ARNOLDO COURARD R.
Administrador General

El Sub Administrador General hace suyos los deseos expresados y tiene el gusto de hacer llegar a Ud. y personal a sus órdenes, sus agradecimientos más sentidos por la decidida cooperación prestada en el presente año y junto con solicitar igual interés por el servicio en el año que pronto se iniciará, formula sus mejores votos por la felicidad personal de Ud., sus empleados, obreros y sus respectivas familias.

(Fdo.) J. I. WILSON
Sub Administrador General

AÑO NUEVO

En forma triunfal ha hecho su entrada el año 1951 de la Era Cristiana.

Ha sido una entrada bulliciosa y entusiasta. El mundo desea hora de paz y de tranquilidad para recobrarse de los quebrantos pasados y seguir por la senda del progreso que nada ni nadie podrá detener.

Recibimos el nuevo año pictórico de risueñas esperanzas, plenos de optimismo y con profunda fe en los días por venir, que han de ser más amables y mejores.

El optimismo es constructivo y es índice de victoria.

Pero nuestro optimismo ante el nuevo año no es sin fundamento. Todo hace suponer que nuestra nacionalidad continuará normalmente por la senda del progreso enforzándose en las lides del trabajo con voluntad y con resolución.

Somos una nacionalidad joven, con nuestro comercio, industrias, agricultura, minería, etc., en pleno desarrollo. Tenemos intactas las reservas de nuestro suelo rico y feraz.

Nuestra historia y nuestra tradición nos señalan claramente la senda de nuestro esplendoroso destino.

La raza es patriota y decidida, inteligente y amante del trabajo.

En todo lo nuestro hay una conjunción de valores que nos impulsan hacia días mejores, y por experiencia sabemos que Chile tiene una estrella afortunada.

Hay razones para recibir jubilosos al nuevo año, echando al olvido desengaños inútiles y sorbos amargos, tan propios de la vida.

Renovemos en el comienzo de este año nuestra fe y nuestra esperanza en un porvenir mejor. Luchemos honrada y noblemente por él y así habremos conseguido dignificar la vida y abrirnos nuestro propio camino hacia el bienestar.

Librería "LOS ESTUDIANTES"

Comercio 691 - LOTA

OFRECE: papel para empapelar, surtido completo de papel para regalos

Coches de guagua, Triciclos, Bicicletas para niños

Especialidad en Juguetes de goma y otros artículos

Surtido completo de Tarjetas para saludos y felicitaciones de Año Nuevo

BALFOUR, LYON y Cía. Ltda.

Casa Establecida en 1846

INGENIEROS - IMPORTADORES

Maquinaria y Equipo para la Gran Industria

HERRAMIENTAS y ACCESORIOS para el Pequeño Taller

VALPARAISO -:- SANTIAGO

BLANCO 861 Av. Pres. Balmaceda 1250

99 AÑOS

DEDICADOS AL DESARROLLO DEL COMERCIO, LA AGRICULTURA E INDUSTRIA NACIONAL

Organización completa en el País para IMPORTAR, EXPORTAR y Distribuir toda clase de Mercaderías, Productos y Maquinarias Agrícolas

WILLIAMSON, BALFOUR & Co. S. A.

ESTABLECIDOS EN VALPARAISO EL AÑO 1851

Oficinas en: VALPARAISO, SANTIAGO, CONCEPCION, TALCAHUANO, VALDIVIA, TALCA, CHILLAN, TEMUCO, OSORNO, PUERTO MONTT, SAN FELIPE, SAN ANTONIO

GIBBS, WILLIAMSON Ltda.

ARICA, IQUIQUE, ANTOFAGASTA, MEJILLONES, COQUIMBO, TOCOPILLA

Wessel, Duval & Cía., S. A. C.

VALPARAISO - SANTIAGO - CONCEPCION - TALCAHUANO

INGENIEROS — IMPORTADORES

Representantes de: FAIRBANKS MORSE & Co., Inc.

Bombas, Motores Diesel, Plantas Eléctricas, Motores Eléctricos, etc.

JOY MANUFACTURING Co. - Maquinaria Minera en General

RINCON LITERARIO

SONETO

En el parque crisantemos hermosos,
hálitos de flores en suave blanco,
nube del etéreo espacio, franco,
bellas musas en senderos terrosos.

Vuelan palomas en azul firmamento
deslumbrando en figuras de cruces,
áureo sol centellea en rayos de luces,
rápida carrera ideas en mente.

Blanca luz, áureo sol, y esperanza...
paloma vuela en etéreo aire,
y, deslumbrando su nombre avanza.

Grita en los embates salobre el mar,
trinan los pájaros del cielo azul.
Luz, sol, esperanza... y grito del mar.

Serdrich.

EL VERBO Y LA LUZ

La lluvia apaga la antorcha de la Luz
y la oscuridad espesa avanza sonriente
por la tierra agreste de la cruz.

Vida en el oleaje infernal.
Vista ciega en el secreto del arcano.
Alma dolorida en olvido eternal.

Y la estrecha soledad dormida
exulta el vacío existente
de la carne sangrante afligida.

La penumbra del dibujo magnánimo
traza rasgos de estrellas titilantes.
Y el Verbo, "La Luz", del agitado ánimo.

Serdrich

YO Y TU

De mis ojos a tus ojos
palabras en sondas de espacio.

De mis labios a tus labios
humo de los cigarrillos rubios.

De mi carne a tu carne
flores purpúreas cubriendo superficies.

De mi vida a tu vida
eternos besos de palomas.

Serdrich

Aguafuerte de la Pampa

VIENTO

Por Dinka Ilic.

El Mozo lleva a la Moza
cogida por la cintura.
No dice frases de amor
en esa noche sin luna,
pues tras de un telón de cerros
el viento salió con furia
y con todos sus chicotes
ha hecho una sola fusta
(¿Las cadenas del Infierno
sonarán con más angustia?)

Marcan las horas los pitos,
el Viento los coge en burla,
un rato agranda las voces,
para matarlas, de a una
¡Y Hombre, y Mujer y Polvo
guerreros son de la Noche,
trabados con el Aire, en justa!

El Mozo lleva a la Moza
cogida por la cintura.
Atajadas las palabras,
el paso se dificulta...
Vuela el peinado cabelló
con olorosas unturas
y de ella la ancha falda,
se tuerce por las costuras...

Entonces él se detiene.
Sus ojos arden, alumbran
y besa el rostro tostado
por soles de tantas punas,
rico cual las gavillas,
como las frutas maduras,
cutis olor a metal,
que no conoce de lluvias.
Ella tiembla (¿Es del Viento
que contagia su locura?)
Arranca la Moza. Son
dentro de la noche oscura
Hombre, Mujer, Polvo partes
de aquel Aire que se fuga...

LA CANCION DE LOS MARTILLOS

M. Magallanes Moure

Con alegre son
los martillos cantan
su alegre canción.

Sus voces livianas
hacen en el aire
fiesta de campanas.

No son perezosos;
sus repiqueteos
vibran presurosos.

Como si anhelantes
golperan las puertas
los amigos de antes.

Cantan los martillos
y son sus cantares
claros y sencillos

Cantan, y a su canto
se alza el maderamen
como por encanto.

En abrazo estrecho
se une a la solera
con el pie derecho

Y la resistente
cumbrera el vacío
cruza como un puente.

Cantan los martillos
y son sus cantares
claros y sencillos.

Son cantos de fiesta,
como los que se oyen
allá en la floresta.

Son cantos floridos,
cantata de pájaros
que construyen nidos.

Alada canción;
canta la esperanza
de mi corazón.

Reaparece en Enero...

El afamado Modelo
Standar Electric N.° 1025-E

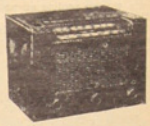

Chippendale

En gabinete de Bakelita, estilo clásico
6 Tubos
Onda Corta y Larga
Corriente Universal, 220 Volts.
Parlante de Imán permanente, de 5 pulgadas
Control de tono
Conexión para Pick-up.



Relojes

"Imperial" y "Alpina"

La gran marca Suiza
en 15 y 17 Rubíes

Con grandes facilidades de Pago

VEA VITRINAS

MUEBLES "LAUTARO"

PARRA HNOS.

COMERCIO 823 — LOTA — CASILLA 65

CASA "BAMBY"

COMERCIO 605 - LOTA

Avisa a su distinguida clientela que ha recibido un extenso surtido en BOTONES y grandes novedades para Señoras y Niños

NO OLVIDE

Visite Casa "Bamby"

BAMBY no liquida, pero sus precios son realmente bajos

Pinturas

BLUNDELL

M. R.

Insuperables
desde el año 1811

Distribuidores:

GIBBS & Cía. S.A.C.

Unión de Profesores de Lota realizó paseo de final de año

A fines del mes de Noviembre pasado, la Unión de Profesores de este puerto realizó su paseo de fin de año a las playas de Chivilingo, cuyo hermoso paisaje se presta notablemente para pasar un agradable día campestre. El profesorado pudo así disfrutar de un día de alegría, esparcimiento y compañerismo que dejó para todos gratos recuerdos.

La Unión de Profesores de Lota nos encargan de hacer públicos sus agradecimientos hacia la Compañía que les dió toda clase de facilidades, proporcionándoles un tren especial sin ningún costo, gesto que ha sido muy apreciado por los Profesores.

AGRADECIMIENTOS

Hasta nuestras oficinas ha llegado el obrero de la Sección Población, señor Miguel Lazo, para solicitarnos hagamos público sus agradecimientos, al señor Gerente don Guillermo Videla Lira, por la ayuda y atenciones que le dispensó al encontrarse hospitalizado en Santiago, rasgo —nos dijo— que deja de manifiesto la generosidad de corazón de este distinguido caballero.

AVISE UD. EN
"La Opinión"
DE LOTA

SE INICIARON TRABAJOS DE LA PISCINA PARA OBREROS Y SUS FAMILIAS

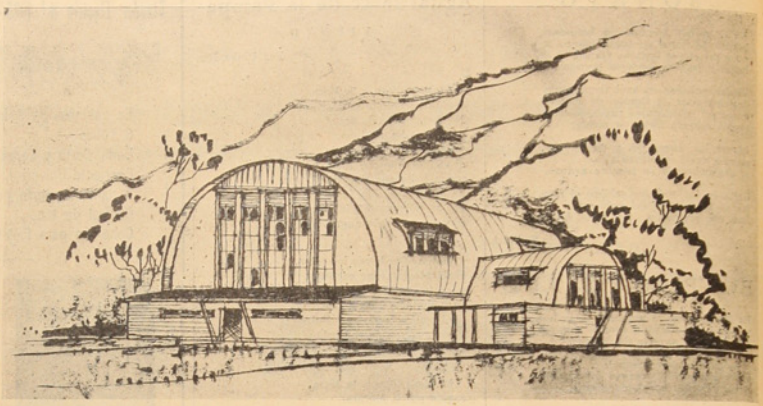

Gran entusiasmo y regocijo ha despertado entre el conglomerado de obreros y sus familias, la iniciación de los trabajos de la Piscina que la Superioridad de la Compañía ha dispuesto construir para esparcimiento de su personal de obreros.

Aquí vemos el croquis, y como puede apreciarse en él, será totalmente techada, toda llena de comodidades, y ha llamado justamente la atención que será temperada, de manera que los obreros y sus familias aprovecharán las bondades de esta "piscina palacio" que es un adelanto más en las obras de bienestar social que la empresa se ha trazado.

Estará ubicada en pleno centro de la Población de Lota Alto, en la Avenida al Parque, en el terreno que ocupaba antes la Hortaliza.

CASA "GARCIA"

COMERCIO 499 - LOTA

Saluda a su distinguida clientela y pueblo de Lota, con motivo de Año Nuevo y les anuncia que mantendrá sus ofertas especiales por término de año.

SURTIDO COMPLETO EN:

VESTONES, PANTALONES, TERNOS, AMBOS, CAMISAS
Y ROPA INTERIOR EN GENERAL

GRAN EXPOSICION DE MERCADERIAS DE PRIMAVERA
Todas directamente de Fábrica

LANAS de alta fantasía para Trajes y Abrigos
CASIMIRES Peinados y Cardados para Trajes
SEDAS Estampadas y Lisas

Son las ofertas especiales de CASA "GARCIA"

SALON "VICTOR"

COMERCIO 661 - LOTA

Tiene el agrado de saludar a su distinguida clientela y público en general, deseándoles un FELIZ y PROSPERO AÑO NUEVO.

Como siempre pone a su disposición su sistema de Créditos en Radios, Cristalerías y Artículos de Regalos.

LAMPARAS
CUCHILLERIA
CRISTALERIA "YUNGAY" y NORTEAMERICANA
JUEGOS DE COPAS
JUEGOS DE LOZA "BELGA"
PLAQUE WILSON

CREDITOS A 6 Y 12 MESES

Cuatro premios de $ 1.500.- cada uno estableció la Compañía para mejores alumnos de la Escuela Industrial

Por primera vez la Compañía, en un gesto de gran significado social, acordó establecer cuatro premios de $ 1.500.— cada uno para los mejores alumnos de la Escuela de Artesanos de Lota Bajo.

Estos premios se repartieron en la forma de Libretas de la Caja Nacional de Ahorros a la orden de los mejores alumnos de las asignaciones de Minas, Forja, Carpintería y Mecánica, y están destinados a estimular a los hijos de los obreros de la Compañía para que, con la enseñanza práctica proporcionada por este plantel educacional eleven su nivel cultural y puedan llegar a desempeñar puestos de responsabilidad en nuestra industria.

La Compañía al tomar esta iniciativa ha querido dejar bien en claro que no escatima esfuerzos para proporcionar a sus obreros y familiares la oportunidad de progresar y alcanzar así un mayor bienestar social.

Los alumnos que se hicieron acreedores a estos premios son los siguientes:

Víctor Cortés Pérez, Mario Muñoz Muñoz, Luis Núñez Núñez, Luis Rivas Villablanca.

FOTOGRAFIA "COTY"

Desarrollo de fotografías. Ampliaciones y venta de Películas

ENTREGA RAPIDA y ATENCION ESMERADA

ALBUMES y TODO LO CONCERNIENTE AL RAMO DE FOTOGRAFIAS

COMERCIO 829 - LOTA

Servicio Meteorológico de Lota Alto

Observaciones registradas hasta el 24 de Diciembre de 1950 y su comparación con el año anterior en igual lapso

TERMOMETRIA

Temperatura	A la sombra 1949	1950
Máxima del año	30°	27°
Mínima del año	1°	2°

BAROMETRIA

Presión atmosférica	1949	1950
Máxima del año	775	775
Mínima del año	757	748

HIGROMETRIA

Humedad del aire	1949	1950
Máxima del año	80	82
Mínima del año	53	55

PLUVIOMETRIA

Milímetros de agua caída	1949	1950
Total hasta la fecha	885,5	1.375,1
Total en el año	943,5	

AGUA CAIDA EN 1949 Y SU COMPARACION CON EL PRESENTE AÑO

Meses del Año	1949		1950	
Enero	—,—	mm.	—,—	mm.
Febrero	29,2	„	1,1	„
Marzo	63,1	„	68,1	„
Abril	28,7	„	111,1	„
Mayo	324,4	„	261,5	„
Junio	295,0	„	228,3	„
Julio	66,3	„	98,8	„
Agosto	36,4	„	337,4	„
Septiembre	12,1	„	134,8	„
Octubre	1,2	„	44,3	„
Noviembre	28,9	„	83,8	„
Diciembre	58,8	„	5,9	„
TOTAL	943,5	mm.	1.375,1	mm.

Novedosas Revistas de Gimnasias presentaron Establecimientos Educacionales de Lota Alto

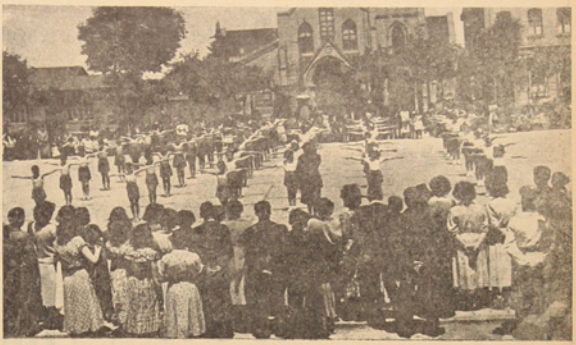

Aspecto de la Revista de Gimnasia presentada por las alumnas de la Escuela Superior de Niñas N.o 8 en la Plaza de Armas



Coordinados movimientos gimnásticos ejecutó Escuela N.o 21, también en la Plaza de Armas, donde se reunió numeroso público



La Escuela N.o 11 presentó su revista de gimnasia en el Estadio antes del Ejercicio de Bombas, como una adhesión al Cuerpo

PELUQUERIA DE LOTA ALTO

La única autorizada por la Ilustre Municipalidad de Lota, con Patente de 2a. Clase en el Rol No. 67

Tiene el agrado de saludar a su distinguida clientela y desearle una FELIZ PASCUA y PROSPERO AÑO NUEVO y como siempre pone a su disposición sus servicios para el personal de la Empresa Carbonífera, con toda higiene y prontitud, contando para esto con un personal competente y con muchos años de profesión.

No se deje engañar por manos inexpertas que sólo pretenden aprender en su cabeza.

Para garantirle la higiene pida la desinfección de la herramienta ante la vista.

EL CONCESIONARIO.

ZAPATERIA "LA VENUS"

Saluda a su distinguida clientela y les desea tengan un Feliz y Próspero Año Nuevo

Venga al depósito de Calzado "LA VENUS" - ¡Gaste su dinero, pero gástelo bien!

PARA AÑO NUEVO

COMERCIO 774 - LOTA Y MONTT 157 - CORONEL

RCA "VICTOR"

ROA y VIVALLO

UNICOS AGENTES AUTORIZADOS PARA LOTA

Celebre dignamente sus fiestas de fin de año, adquiriendo un magnifico Radio RCA "VICTOR" - Discorolas sencillas y cambiadores automáticos de discos.

EN DISCOS, LAS ULTIMAS NOVEDADES

Acabamos de recibir una gran partida de anteojos Willsonittes, que entregamos a precio de réclame.

RELOJES FINOS

Solicite un CREDITO a 15 meses plazo

RCA "VICTOR"

COMERCIO 476 - LOTA

Sastrería "DERBY"

LOTA

En su nuevo local, COMERCIO 748 y su sucursal COMERCIO 857, ofrece el más extenso surtido en casimires NACIONALES e IMPORTADOS

Confecciones Perfectas

Camisas y articulos para caballeros

Víctor Arriagada

Comercio 748 y 857 - LOTA - Casilla 55

LEAL Hnos.

Saludan a su distinguida clientela y le desean un FELIZ y PROSPERO AÑO NUEVO, invitándoles a visitar su nuevo establecimiento comercial, CALZADOS LEAL, ubicado en Comercio 773, donde encontrará un surtido completo en calzado de las mejores marcas y a los más bajos precios.

MAS DE 12.000 JUGUETES REPARTIO LA COMPAÑIA A LOS HIJOS DE SUS OBREROS

En el Estadio. - En las Escuelas de la Empresa. - Obsequios en la Gota de Leche "Isidora Cousiño" y a los enfermos del Hospital.

Superando con creces la generosidad que la ha caracterizado siempre, y aprovechando esta época de cristiano regocijo, la Compañía repartió más de 12.000 juguestes entre los hijos de sus obreros, haciendo llegar la alegría a todos los hogares lotinos.

El Sábado 23, alrededor de un gigantesco arbol de Pascua, se procedió en el Estadio a la repartición de juguetes y golosinas a todos los niños asistentes, los que dieron vivas muestras de infantil regocijo al tomar entre sus manos los preciosos juguetes que la Compañía les obsequiaba.

Así también nos fué dado observar la emoción pintada en muchos rostros de los padres asistentes, los que agradecieron este gesto de la Empresa con que hacia llegar a sus hijos la alegría de los juguetes. Estamos seguros que todos ellos sabran recompensar con su dedicación al trabajo y lealtad este regalo de Pascua.

Así mismo, en cada una de las Escuelas de la Empresa, se repartieron alrededor del tradicional arbol juguetes y golosinas para cada uno de los alumnos.

EN LA GOTA DE LECHE "ISIDORA COUSISO"

En la Gota de Leche "Isidora Cousiño" se procedió a la repartición de juguetes y obsequios de utilidad práctica a las guaguas que concurren a la Gota, y especialmente a las madres que se habían distinguido durante el año por el mejor cumplimiento de las instrucciones impartidas por el médico para la mejor crianza de los niños.

EN EL HOSPITAL

A la puerta del Hospital también llegaron los ecos de la Pascua, ya que se repartió objetos de utilidad práctica a cada uno de los enfermos y accidentados, obsequiándose con hermosos juguetes a los niños hospitalizados, y con sabios regalos a las enfermas y madres que se encontraban en el Hospital.

Esta Pascua que acaba de pasar nos deja una grata enseñanza, pues si bien es cierto que la Compañía sobrepasó todo lo que había hecho en años anteriores, esto lo hizo en señal de agradecimiento hacia sus operarios que, en el transcurso del año que termina han demostrado una lealtad, esfuerzo y cumplimiento del deber como hacía años no se veía en nuestro pueblo. Esperamos que, iluminados por la Luz que se esparce sobre el mundo en esta época de Pascua, aquellos sectores minoristas que fomentan la intranquilidad entre los obreros hagan un sincero análisis de conciencia y en lugar de tratar de destruir cooperen al engrandecimiento de la Patria y por ende la realización de todos los anhelos de bienestar social en que está empeñada la Compañía en beneficio de sus colaboradores.

OCUPANTES DEL COLECTIVO DE OBREROS SOLTEROS CELEBRARON EL PRIMER ANIVERSARIO DEL LOCAL

El Sábado 16 de Diciembre se llevó a cabo en el Colectivo de Obreros Solteros un "cocktail ofrecido por sus ocupantes con motivo de cumplirse un año desde su inauguración.

Especialmente invitados asistieron el Administrador General Sr. Arnoldo Courard, el Sub Administrador General Sr. Isidro Wilson y un grupo de Jefes del Establecimiento. Ofreció este cocktail el operario señor Victorio Solis U., quién se refirió a las comodidades que la Empresa había puesto a disposición de sus operarios al dotárseles con ese moderno edificio, lamentando el que no estuviese presente el Gerente General Sr. Guillermo Videla Lira, quien se encuentra en Valparaíso. A continuación hizo uso de la palabra el Sr. Administrador General quién entre otras cosas manifestó que la Superioridad de la Empresa había decidido apresurar los trabajos en el Casino de Obreros de manera que dentro del breve plazo de 8 meses se podría contar con los servicios de este nuevo aporte que hace la Compañía en bien de sus trabajadores. Además hicieron uso de la palabra el Sr. Juan Antonio Vega T., ocupante del Colectivo, cerrando esta simpática reunión el Sr. Sub Administrador General.

"La Opinión de Lota", se complace en presentar a los ocupantes del Colectivo sus sinceras felicitaciones por el gesto de expontánea gratitud que han tenido para con la Empresa y por el magnífico pie en que han mantenido las dependencias de este edificio, símbolo de la constante preocupación de la Compañía en pro del bienestar de sus esforzados colaboradores.

Agradecimientos

—Juan Bta. Silva que trabaja en la sección Arquitectura como ayudante carpintero agradece a todos sus compañeros de trabajo por la oportuna erogación que le hicieron a su favor, durante su enfermedad.

—Ana Villouta y Mercedes de Vargas agradecen a todas las socias del Centro Hermandad del Corazón de Jesús que cooperaron en la erogación que se les hizo a su favor.

Erogaciones

—Héctor Peña y familia agradecen al personal del Departamento Eléctrico, la erogación que se le hizo con motivo de su enfermedad.

—Juana Sáez, agradece al personal del Hospital en general, por ayuda económica que le hicieron con motivo del trágico fallecimiento de su hermana.

Exposición de la Escuela Vocacional de Niñas No. 34

Durante los días 2, 3 y 4 de Diciembre pasado, permaneció abierta al público la exposición anual de este plantel de educación femenina, que prepara eficientemente a la mujer para la lucha por la vida. Los talleres que expusieron los trabajos, fueron los siguientes:

Lencería.—Señora Julia Bravo de Gacitúa, profesora que junto con sus alumnas, presentó trabajos de ropa interior y bordados.

Tejidos.—Profesora Sra. Raquel Darricarrére de Alvarez, con trabajos a palillos y carpetas, tejidos en telar sueco.

Economía doméstica.—Profesora señorita Dina Knigth, confecciones de tortas, dulces, licores y frutas confitadas.

Modas.—Profesora señorita Elba Contreras, confecciones de blusas, abrigos, trajes, trajes sastres, etc.

Dirige la Escuela, la señorita Aída del Solar.

FALLECIMIENTO



Trágicamente falleció en la ciudad de Concepción el 20 de Noviembre pasado, Vicente Sánchez Alarcón, operario del Pique Alberto, a cuya Sección perteneció por largos años.

A sus funerales asistieron la totalidad de sus compañeros de labores, quienes expresaron así el sentimiento que causó su deceso.

Sus familiares nos encargan agradecer a todos los que le acompañaron hasta su última morada.

HUCKE HERMANOS S. A. C.

VALPARAISO

Fundada en 1872

FABRICA DE:

GALLETAS

CHOCOLATES

CONFITES

OBLEAS

BOMBONES

COCOA

¡PRODUCTOS INSUPERABLES!

ORGULLO DE LA INDUSTRIA NACIONAL

TALLER DE MODAS "EL LEON"

COUSIÑO 689 — LOTA

de SABINA VEGA BUSTOS

Saluda a su estimada clientela y público en general deseando que pasen un Feliz Año Nuevo

VIRADURAS, TRANSFORMACIONES, ZURCIDOS INVISIBLES

Toda clase de arreglos en trajes de Damas y Caballeros - Se dan clases de corte y confección

Harina "Coronel"

Toda la zona carbonífera la prefiere por su excelente calidad.

En fatal accidente ocurrido en Colina fallecieron dos ex lotinos

Se trata del señor Eduardo Luna Vergara y de la señora Rosa Sáez de Luna. Un hijo que salvó providencialmente ha quedado huérfano.





Un accidente de graves caracteres aconteció en días pasados en Colina al chocar dos micros, a consecuencia del cual resultaron numerosos muertos y heridos entre los que figuraron desgraciadamente dos ex lotinos don Eduardo Luna Vergara y su esposa doña Rosa Sáez de Luna, salvándose providencialmente su hijo al que llevaba en sus brazos.

Luna estuvo ocupado por varios años en la Empresa, Sección Maestranza, habiéndose trasladado a Santiago por motivos particulares ocupándose en la firma Waldorf como Carpintero.

Los esposos Luna-Sáez fallecieron instantáneamente a consecuencia de la violencia del choque, siendo su desaparición hondamente sentida en el vasto círculo de sus amistades en donde gozaba de general estimación.

Impuestos de la catástrofe, sus familiares se trasladaron a Santiago, dándoles santa sepultura y regresando a Lota con el huérfano que cuenta con 10 años de edad.

Hacemos llegar a los familiares del matrimonio Luna-Sáez nuestras más sentidas condolencias.



Novedosa e interesante Exposición de Juguetes presentó la Escuela "Matías Cousiño"



DRAMATIZACION EXACTA DEL NACIMIEN TO DEL NIÑO DE JESUS, presentada con objetos y juguetes fabricados por los mismos alumnos de la Escuela "Matías Cousiño"



Cientos y cientos de juguetes se exhibieron, y donde se demostró el interés que se puso en la confección de ellos y puede verse a Santa Claus que no escapó a la mano del alumno

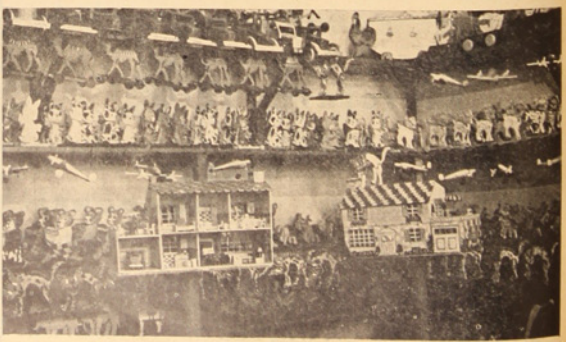

Otra sala que estuvo repleta de juguetes, advirtiéndose de todo cuanto ser existe



Grupo de alumnas de la Escuela Vocacional Nocturna, egresadas el presente año, posan para nuestro periódico. Son acompañadas por las profesoras de dicha Escuela

A una simpática reunión dió lugar manifestación de bienvenida al señor Eduardo Delaveau y Sra.

Con la asistencia del Gerente General de la Compañía señor Guillermo Vicela Lira, se realizó el Sábado 9 de Diciembre en el Casino de Lota Alto la comida con que un numeroso grupo de empleados acompañados de sus distinguidas esposas dió la bienvenida a Lota al señor Edo. Delaveau y señora, quienes, tal como lo informáramos en nuestro número anterior acaban de regresar de un viaje por y EE. UU.

Ofreció la manifestación el Administrador General de la Compañía señor Arnoldo Courard quien celebró el feliz regreso de los esposos Delaveau, manifestando su seguridad de que el interesante viaje hecho por Ingeniero Jefe de la Empresa, redundaría en beneficio de las faenas extractivas del carbón.

Visiblemente emocionado, el señor Delaveau agradeció la manifestación de que era objeto, brindando por la felicidad de cada uno de los asistentes.

Dos nuevas Visitadoras Sociales ha contratado la Empresa

A fin de ampliar los servicios de Bienestar la Compañía ha contratado los servicios de dos nuevas Visitadoras Sociales, las señoritas Raquel Miranda Domínguez y María Adriana Chaparro Sánchez, ambas tituladas en la Escuela de Servicio Social "Elvira Matte de Cruchaga".

Con estas dos nuevas colaboradoras se podrá, como es el deseo de la Compañía, llevar a todos los hogares obreros un sabio consejo y dar una esmerada atención a cada caso social.

Deseamos a las señoritas Visitadoras el mejor de los éxitos en sus nuevas funciones.

La señora Emma Weber vda. de Lastarria

Profundo pesar a causado el fallecimiento de la señora Emma Weber vda. de Lastarria, madre del Administrador del Ferrocarril de Concepción a Curanilahue señor Fernando Lastarria Weber.

El deceso, que se produjo el 12 del presente mes, enluta a distinguidos hogares de Santiago y Valparaíso.

Hacemos llegar hasta el señor Lastarria las expresiones de nuestra más sinceras condolencias.

CREDITO

SOLICITELO EN

"CASA OSSES"

Se trasladó a COMERCIO 802 esquina SQUELLA

LOTA

6 MESES PLAZO

Medio Millón de Pesos dona la Compañía para las obras de Agua Potable de Lota Bajo

La Compañía Carbonífera e Industrial de Lota dono la suma de $ 500.000.— para las obras de ampliación de los Servicios de Agua Potable de Lota Bajo.

Esta donación obedece a los sentimientos que siempre han caracterizado a esta Empresa en bien de la comunidad, ya que ante una petición de la esposa de S. E. el Presidente de la República, el Directorio de la Compañía acordó de inmediato aportar esta suma para dichos trabajos, los que aparte de solucionar en forma integral el problema del agua potable en Lota Bajo, abastecerán a la nueva población de 130 casas que construye la Fundación de Viviendas de Emergencia en terrenos donados para este efecto por la Compañía.

Es así, como con la desinteresada cooperación de la Empresa se podrá solucionar completamente el problema del aguo potable y en gran parte el de la habitación, que eran los dos más sentidos anhelos del pueblo de Lota.



"La Casa Chic" inauguró su nuevo local comercial con un cóctel, asistiendo numerosas personas

Muy concurrida fué conferencia que dictara el Ingeniero señor Eduardo Figueroa

El Jueves 7 de Diciembre se llevó a cabo en los altos de la Oficina de Población una interesante conferencia dictada por el Ingeniero Jefe del Pique Grande Arturo don Eduardo Figueroa sobre el tema "La Formación del Carbón".

Entre los numerosos asistentes notamos la presencia del señor Gerente General de la Compañía don Guillermo Vicela Lira, del señor Administrador General don Arnoldo Courard, del Ingeniero Jefe don Eduardo Delaveau, numerosos Jefes de la Empres aasi como un subido número de obreros.

El señor Figueroa fué muy felicitado por los asistentes por la forma brillante en que había desarrollado el tema.

Falleció el empleado señor Reamberto Gayoso Laurie

Víctima de graves dolencias y en la que nada pudo el interés de la ciencia médica, ha dejado de existir en este pueblo el conocido vecino de la localidad y empleado de la Compañía, señor José Reemberto Gayoso Laurie, vinculado a numerosas familias lotinas.

A sus funerales que se efectuaron el lunes 18 en la tarde asistió una numerosa concurrencia, que con su asistencia quizo exteriorizar el enorme pesar que causó su desaparecimiento.

Hacemos llegar a sus familiares nuestra condolencia muy sentida.



Alumnas de la Escuela Vocacional Diurna que presentaron una novedosa exposición de fin de año

Lucido resultó el Ejercicio General y Repartición d

Un numeroso público concurrió a presenciar el programa bomberil.— La repartición de premios.—El desfile.—La competencia.— Bautizo de los nuevos voluntarios.



Las alumnas de la Escuela N.o 11 de Lota que participaron en la revista de gimnasia, antes del Ejercicio, como una adhesión a la institución bomberil, en los momentos que entran al Estadio acompañadas de las profesoras que dirigieron hábilmente la revista

Como lo acostumbra todos los años, el Domingo 17 de Diciembre, nos presentó el Cuerpo de Bomberos "Matías Cousiño", el Ejercicio General y Repartición de Premios, el que se desarrolló en el Estadio, tomando parte en él las tres Compañías de que consta el Cuerpo.

Este ejercicio, que es más bien una revista, destinada a dar a conocer al pueblo de Lota el grado de eficiencia alcanzado por los voluntarios en un año de trabajo, como asimismo demostrar las bondades del material que se dispone para combatir el voraz elemento, resultó lucidísimo, concurriendo a presenciarlo un público numerosísimo que aplaudió entusiasmado las pruebas ejecutadas y admiró la corrección de ellas, aquilatando en su verdadero valer la eficacia de nuestro Cuerpo de Bomberos.

LA REVISTA DE GIMNASIA

Una nota extraordinaria constituyó este año la presentación gimnástica que ejecutaron las alumnas de la Escuela N.° 11, revista que se hizo como una adhesión a la institución bomberil. Esta presentación fué magnífica ya que las niñas cumplieron correctamente los distintos movimientos al compás del Orfeón de la Compañía Carbonífera.

SE IZA EL PABELLON

Inmediatamente de terminada la revista de gimnasia entró a desarrollarse el programa del Cuerpo de Bomberos que formó al centro de la cancha con frente al mástil principal del Estadio. Se izó el pabellón con los acordes de la Canción Nacional y coreada por todos los voluntarios, y enseguida el Cuerpo formó frente a la Tribuna Oficial, siendo revistado por las autoridades bomberiles locales y delegaciones de fuera.

REPARTICION DE PREMIOS

El Secretario General, señor Rolando del Río, pronunció un elocuente discurso que al final fué muy aplaudido, procediéndose a continuación al reparto de premios de constancia a los voluntarios acreedores a ellos, ceremonia que revistió especial solemnidad.

LOS VOLUNTARIOS PREMIADOS

Los voluntarios que recibieron premios fueron los siguientes:

1 Año de Servicio (Diploma), señores: Ramón Bécar Quintana, Juan Chávez Ch., Urbano Lillo S., Oscar Riquelme J., Juvenal Grandón, Florencio Reyes A., Isaac Torres U. y Humberto Chamorro.

5 Años de Servicios (Galón), señores: Luis A. Godoy Delgado, Alejandro Sepúlveda, Orlando Fuentealba Rojas, Carlos Contreras Velásquez, Alfonso Fritz, Miguel Ortiz Seguel, Daniel Ortiz y Francisco Torres R.

8 Años de Servicios (Galón), señores: José Fernandez Puga y Hernán Rebolledo R.

12 Años de Servicios (Galón), señores: Abdón Rogel Alarcón, José A. Bustos Mella, Rolando Correa Cuevas, Moisés Moraga Muñoz y Juan Bta. Neira.

15 años de Servicios (Broche Azul), señores: Erasmo Aravena Rabanal y Luis A. Melo Zambrano.

18 Años de Servicios (Broche Azul-Blanco), señores: Juan Vega Hermosilla, Luis Hto. Concha Burgos, Bernardo Salgado Jiménez y José Roque Obreque.

21 Años de Servicios (Broche Tricolor), señor Armando Fuentes Torres, Oscar A. Díaz Wolle, Daniel Ortiz, Orlando Fuentealba Rojas, Luis Aravena Suazo, Jorge Díaz, Víctor M. Fernández Fierro, Rolando Correa Cuevas, José Fernandez Puga, Oscar Riquelme Jerez, Francisco Almendra Aste e Isaac Torres Utreras.

Premios de Compañías, estrella de plata, señores: Oscar Rivera Godoy, Lorenzo Muñez, José Herrera, Luis Sanhueza y Jorge Castex Clark.



Las autoridades pasan revista al Cuerpo que está formado frente a la tribuna oficial



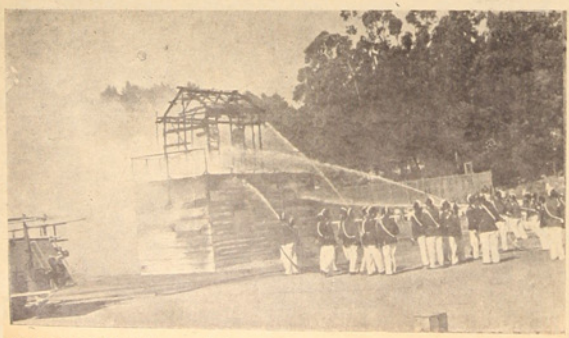

Al lado norte del Estadio se construyó especialmente una casita de dos pisos, la cual en el momento dado, fué incendiada y pudo verse a los bomberos lotinos atacar con todos sus efectivos este "amago" y dejar las cosas en su lugar



EL EQUIPO VENCEDOR DE LA COMPETENCIA BOMBERIL— y aquí aparece el vencedor perteneciente al Cu

Premios del Cuerpo de Bomberos "Matías Cousiño"

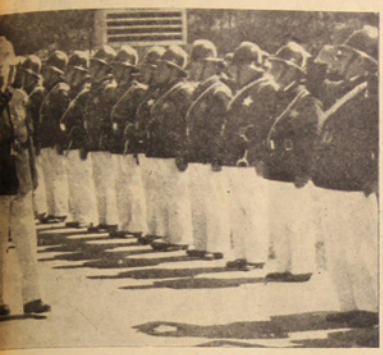

El lunch en el Cuartel. Como adhesión al Cuerpo la Escuela N.o 11 presentó una revista de gimnasia antes de iniciarse el ejercicio.

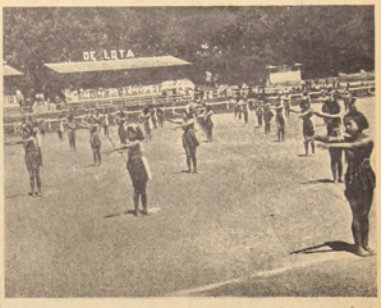

Una vista parcial en los momentos que las alumnas de la Escuela N.o 11 ejecutan los movimientos rítmicos de la gimnasia, que fué acompañada por el Orfeón de la Compañía



Vemos a los voluntarios de las tres compañías afanados en el simulacro de ataque a un incendio, en que tratan de salvar a una persona y muebles de la improvisada "casucha de dos pisos". Actos de adiestramiento y eficiencia demostraron

EL DESFILE

Las tres Compañías: la Primera, Segunda y Tercera, en correcta formación desfilaron marcialmente ante la Tribuna Oficial, donde se encontraban las autoridades locales, Jefes del Cuerpo de Bomberos y Delegaciones de otras ciudades. Fueron muy aplaudidos por su correcta presentación.

EL EJERCICIO DE COMPETENCIA

En el presente año, los bomberos introdujeron algunas novedades prácticas en sus ejercicios, dejando de la mano los movimientos de lujo. Fué así entonces como idearon un ejercicio de competencia denominado "Simulacro de ataque a un incendio", que era atravesar un cerco con colocación de escalas, pasar un trampolín, saltar un foso, romper tabique y pasar por la abertura y finalmente botar blancos que estaban frente a la casa amagada.

En esta competencia tomaron parte dos equipos, compuesto por 30 voluntarios cada uno de las distintas compañías, al mando de un Capitán y tres Oficiales.

El equipo A. estuvo a cargo del Capitán señor Alfredo Díaz y el equipo B. al mando del Capitán, señor Francisco Almendra. Le correspondió actuar en primer término al equipo A. que ejecutó sus movimientos con rapidez haciéndolo enseguida el B. que resultó vencedor ya que puso el tiempo de 5'24 y al A. 5'35.

Fué en realidad una competencia que deja sabias enseñanzas y especialmente donde se puede apreciar el adiestramiento de los voluntarios en estos casos de siniestros.

Continuando el programa se vió enseguida el "Simulacro de incendio", en donde se desarrollaron diferentes movimientos de rigor con participación de las tres compañías, ya que se había construído al lado norte del Estadio una casucha de dos pisos, la que fué incendiada en un momento dado, dando ocasión para que el público apreciara el trabajo que tienen que desarrollar los voluntarios en casos semejantes. Estos trabajos fueron aplaudidos por el público.

BAUTIZO DE LOS NUEVOS VOLUNTARIOS

Como número final de ejercicio se procedió al bautizo de los nuevos voluntarios, número que resultó de hilaridad, en el que se demostraron los bomberos que su mayor placer es familiarizarse con el agua, el precioso elemento que constituye su mejor arma para combatir con éxito el voraz elemento.

EL LUNCH EN EL CUARTEL

Cerca de las 18 horas, regresaron los bomberos al Cuartel, donde se realizó una reunión íntima, consistente en un lunch, reunión que transcurrió dentro de aquel ambiente simpático y de sana cordialidad que siempre reina en estas reuniones entre bomberos, brindándose por el engrandecimiento de la institución y haciéndose alegres comentarios de la jornada realizada.

A la hora oportuna, ofreció la manifestación el Superintendente del Cuerpo, señor J. Isidro Wilson, quien se refirió al acto bomberil y a la acción de los voluntarios en general, terminando por ofrecer dos hermosos ramos de flores a los Capitanes que habían actuado en el ejercicio de competencia, ya que ello encerraba un acto simbólico, porque dentro de la institución no había vencedor ni vencido, acto que fué largamente aplaudido. Además usaron de la palabra, el Superintendente y Comandante del Cuerpo de Bomberos de Coronel, señores Roa y Cenocecain, el Capitán de la Primera, señor Oscar A. Díaz, el Capitán de la Segunda, señor Víctor M. Fernández, el Capitán de la Tercera señor Francisco Almendra, el Teniente Cirujano Dr. señor Manuel Díaz, quien también se despidió de la institución por tener que trasladarse a la ciudad de Melipilla y cerró esta reunión el Comandante señor Juan Perfetti Mencari.



...ante fué la competencia de un simulacro de ataque a un incendio ...Almendra, que posa para nuestro Periódico

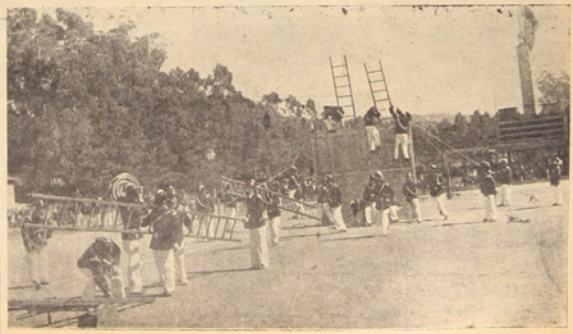

Agilidad, destreza y rapidez absoluta se demostró en el ejercicio de competencia y puede apreciarse como atraviesan un cerco, con escalas, mangueras, cordeles, hachas, etc.

VIDA SOCIAL

ALBUM INFANTIL



Niñita Josefina Rivera González

PRIMERA COMUNION



Niñita Yolanda del Carmen Orellana Bustos, que el 3 de Diciembre hizo su Primera Comunión

PRIMERA COMUNION



LA PRIMERA COMUNION.—Una de las niñitas que fervorosamente recibe la hostia



Niñito Lautaro Benítez que cumplió 4 años de edad

PRIMERA COMUNION



LA PRIMERA COMUNION EN LOTA ALTO.—Grupo general de las niñas que hicieron su Primera Comunión en la Iglesia de Lota Alto



LA PRIMERA COMUNION EN LOTA ALTO.—Grupo general de los niños que por primera vez se acercaron a recibir la sagrada hostia



Dramatización de la Bella Durmiente del Bosque, que fué presentada por alumnas y alumnos de las Escuelas "Isidora y "Matias Cousiño"

PRIMERA COMUNION



Primera Comunión de la niñita Olga Victoria Toledo Mendoza

CORONEL



Palco de Honor, en que está S. M. Sonia I, las Damas y el Ministro, que presidieron las fiestas primaverales de Coronel



Una Comparsa "Los Chunchos" que deleitó a los coronelinos en las recientes fiestas de la primavera



Asistentes al cóctel de inauguración de la Zapatería Leal Hermanos



Personal de mecánicos de la Sección Cerámica efectuaron un paseo campestre a Colcura, al lugar denominado "Los Aromos"



Bautizo de Luis Eduardo Escobar Galindo, bautizado en la Iglesia de Lota Bajo. Padrinos: Sr. Fernando Marro y la señorita Rosa Inés Galindo



Personal de Gendarmes de la Cárcel de Coronel celebraron el "Día del Vigilante" con unas onces-comida seguido de un baile

Bar - Restaurant "LEON"

Desea que pase un Feliz Año Nuevo y le invita a tomar el rico "cola de mono"

EL REY DE LA COCINA - ATENCION ESMERADA

Especialidad en comidas a la chilena - Servicio a la carta

Ordene sus banquetes y festejos en el "LEON"

EMILIO LEON

COUSIÑO 682 -:- LOTA

Casa "CHIC"

Saluda a su distinguida clientela y les desea pasen un Feliz y Próspero Año Nuevo.

Avisa al distinguido público de Lota y la región que ha inaugurado su nuevo local en COMERCIO 755, ofreciendo las últimas novedades en botonerías, medias, artículos de lana y de punto. Artículos finos para caballeros.

Lo más novedoso en música popular y bailable en discos RCA "VICTOR", "ODEON" y "COLUMBIA", agujas para victrolas y repuestos.

No olvide esta dirección: Comercio 755 y Sucursal: Comercio 640 - Casilla 41 - LOTA

VIÑA "CASA BLANCA"

DEPOSITO

GALVARINO 170 - LOTA - TELEFONO 26

Saluda a su distinguida clientela y le desea un Feliz y Próspero Año Nuevo

OFRECE: Jabitas con 6 y Cajones con 10 Botellas de Licores para regalos de AÑO NUEVO

REPARTO ESPECIAL A DOMICILIO Y PRECIOS SIN COMPETENCIA

ELEUTERIO 2.° CARO TAPIA

Con todo brillo se inició Campeonato Metalúrgico

Chiflón Carlos y Maestranza ganaron el primer premio por presentación, Maquinaria segundo y Gásfiter de Arquitectura tercero.-Siete equipos desfilaron frente a la tribuna de Honor

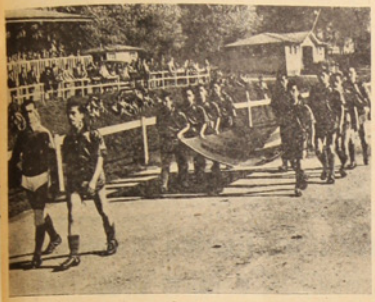

Muy bien uniformado pasa frente a la tribuna de honor el equipo del Chiflón Carlos que obtuvo el primer premio

Una vez más los Metalúrgicos iniciaron su campeonato de fútbol interescesiones con un gran desfile que hizo arrancar nutridos aplausos del público que se dió cita a presenciar la inauguración de este interesante torneo cuando desfilaron frente a la tribuna de honor donde estaba el jurado que dió el fallo a los equipos de mejor presentación.



Equipo de Pique Alberto que también se presentó correctamente

Encabezado por el Orfeón de la Compañía los equipos desfilaron en el siguiente orden: Maestranza, Planta Eléctrica, Gásfiter de Arquitectura, Maquinaria Vapor, Maquinaria, Pique Alberto y Chiflón Carlos.

En el deseo de dejar, como en años anteriores, gratos recuerdos, los metalúrgicos se preocuparon por hacer cosas nuevas para que la afición viera una novedad.

Fué así, como Maestranza, presentó un "MARTINETE". Un entusiasta deportista de esta sección y por su capacidad un gran forjador, trabajaba activamente en el martinete en un trozo de fierro dándole el molde que deseaba con la precisa medida de un compás de calibre. El público se puso de pie para presenciar de más de cerca y leer al mismo tiempo con mayor facilidad el alto significado que llevaba escrito en sus lados dicho martinete y que decía: "AQUI SE FORJAN HERRAMIENTAS PARA EL PROGRESO DE LA INDUSTRIA "MAESTRANZA".

El cuadro del Chiflón Carlos hizo suyo el primer premio al igual con Maestranza. Presentó un Winche de siete H. P. que sirve para extraer los carros de carbón del interior de la mina. Junto a este Winche que fué una novedad sorprendente para la concurrencia, iba el equipo muy bien uniformado portando los jugadores una bandera chilena. Un justo y merecedor premio obtuvieron.

Maquinaria que obtuvo el segundo premio portaba una máquina como lo muestra una de las fotos.

Y por último los de Gásfiter de Arquitectura desfilando correctamente y portando el emblema nacional, merecieron el tercer premio.

Los demás equipos no tuvieron la opurtunidad de hacer algo para presentarse en la inauguración, pero tuvieron el entusiasmo de desfilar, cooperando así a hacer más larga la caravana de equipos. Fué interesante el acto inaugural de este gran torneo.

LOS PREMIOS

El Comité de este campeonato había acordado dar solamente dos premios por presentación: primero y segundo. Pero el jurado que lo componían los señores: Armando Hodge, Jefe del Departamento de Bienestar; Luis Rojas, Presidente del Sindicato Metalúrgico y Luis Cornejo, Jefe del Taller Eléctrico del Chiflón Carlos, manifestaron el deseo de premiar a más de dos equipos por reunir todos suficientes cualidades para tal mérito.

En un gesto entusiasta el señor Hodge se desprendió de un hermoso premio para este objeto, de tal modo que, despues de meditar un momento, por ser difícil el fallo, se decidieron a aumentar los premios en dos primeros, un segundo y un tercero. Este hermoso gesto del señor Jefe del Departamento de Bienestar fué elogiosamente comentado en todas las secciones participantes.

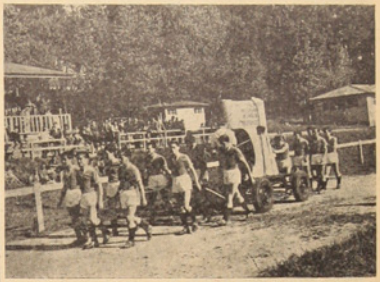

Cuadro de Maestranza desfilando en el día de la inauguración. Se adjudicó el primer premio junto con Chiflón Carlos

PALABRAS DEL SEÑOR ROJAS

El Presidente del Sindicato Metalúrgico señor Luis Rojas expresó en su discurso la importancia para los socios organizar, por intermedio de un Comité, que está formado por gente de las secciones metalúrgica, un campeonato de fútbol.

Para esto el Directorio de su presidencia ha dispuesto una determinada suma de de dinero para que sea invertido en premios y sean entregado, en su oportunidad, a los equipos vencedores de este certamen que ha tenido por objeto de levantar el ánimo deportivo a sus so-



Equipo de Maquinaria haciendo honor al segundo premio que conquistó en el desfile inaugural



Equipo de la Sección GASFITER de Arquitectura, que ocupó el tercer lugar en la presentación. Desfilan aquí en los momentos que pasan por la tribuna de honor

CASA "LONDRES"

ARTICULOS PARA CABALLEROS

CASIMIRES Importados y Nacionales

¿Quiére vestir bien y con poco dinero? Vístase en:

CASA "LONDRES"

SE RECIBEN HECHURAS FINAS - PRECIOS SIN COMPETENCIA

COMERCIO 702 - LOTA

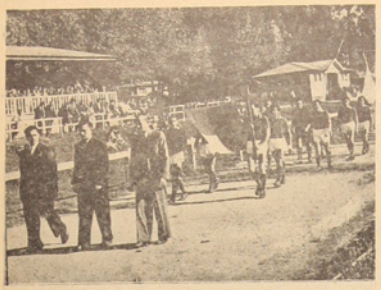

Otro de los equipos bien presentado, fué el de Máquina a Vapor

cios en bien del desarrollo físico y de nuestra raza.

FECHAS DESARROLLADAS:

Domingo 27.—Pique Grande vs. Gásfiter. Ganó Pique Grande uno a cero.

Maestranza con Planta Eléctrica. Triunfó Planta 2 a 1.

Martes 29.—Maquinaria con Mecánica. Ganó Maquinaria 4 a 1.

Pique Grande con Chiflón. Venció Pique Grande 2 a 1.

Lunes 4 de Dic.—Planta vs. Pique Grande. Venció Planta 4 por 0.

Mecánica con Chiflón. Ganó Chiflón 1 a 0.

Maestranza con Gásfiter. Ganó Maestranza.

Martes 5.—Maquinaria vs. Pique Alberto. Ganó Maquinaria 1 a 0.

Mecánica con Pique Grande. Triunfó Mecánica 2 a 0.

Chiflón con Gásfiter. Ganó Chiflón 3 a 2.

Lunes 11.—Chiflón con Maquinaria. Empate a 1.

Mecánica con Pique Alberto. Ganó Pique Alberto 3 a 0.

Maestranza con Pique Grande. Ganó Maestranza 4 a 0.

Martes 12.—Planta con Gásfiter. Ganó Planta uno a cero.

Chiflón con Pique Alberto. Ganó Pique Alberto uno a cero.

Pique Grande con Maquinaria. Ganó Maquinaria 3 a 2.

DIRIGENTES

La responsabilidad en la organización y desarrollo de esta competencia extraordinaria de fútbol, está en los siguientes dirigentes: Carlos Espinoza, Presidente; Rosamel Fica, Vicepresidente, y Andrés Aillón, Secretario.

PREMIOS A DISPUTAR

La Compañía Carbonífera e Industrial de Lota, en el deseo de ir efectiva y prácticamente al fomento del más popular de los deportes, ha destinado hermosos trofeos y premios para esta competencia extraordinaria.

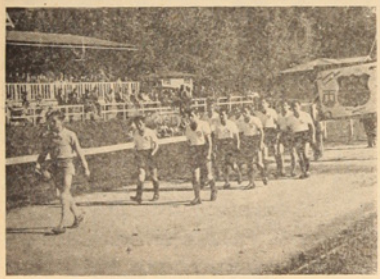

Planta Eléctrica, un fuerte cuadro que participa en este Certamen

Almacenes "González"

COMERCIO 696

(Al lado del "Café Tres Montes")

LOTA

Abarrotes en General

Reparto a Domicilio

VISITENOS

Saluda a su distinguida clientela con motivo de Año Nuevo

Asociación Deportiva Escolar Primaria finalizó sus labores con un acto brillante y de un éxito extraordinario

Caracteres brillantísimos adquirió la finalización de las actividades de la Asociación Deportiva Escolar Primaria de Lota, llevada a efecto el Jueves último, en el amplio local del Gimnasio de la Compañía Carbonífera e Industrial de Lota, en cuyo acto se dió cita de honor la mayoría de las escuelas locales, desarrollándose un programa que fué del agrado de los concurrentes, tanto por la magnífica presentación realizada, como por la animación que la escolaridad y profesores, pusieron de relieve.

En efecto, la mencionada reunión empezó con una bella presentación de todas las escuelas afiliadas a la Asociación, lo que produjo viva y entusiasta animación en el público y escolares asistentes los que aplaudieron todo los números programados.

EL DESFILE

Con sus bellos trajecitos deportivos y al compás de una música marcial, los escolares deportistas de Lota, desfilaron ante el público en gran forma, exhibiendo prestancia, preparación y condiciones físicas.

SE CANTA LA CANCION NACIONAL

Finalizado el desfile que fué largamente aplaudido, y dispuestas las escuelas en orden, se cantó la Canción Nacional, dirigida por el brillante maestro, don Alfredo Herreros Romero, en tal forma que arranca aplausos de todos los ámbitos.

EL PRESIDENTE

En seguida el señor Presidente de la Asociación Deportiva Escolar Primaria de Lota, don Alfredo Herreros, en brillante discurso, hace ver la labor emprendida por la institución y llama a los deportistas escolares a seguir en la brecha del deporte para bien de la localidad y tranquilidad social.

En seguida el señor secretario, don Hugo Valeria Jaque, procede a repartir los premios correspondiente al año deportivo.

Finaliza este acto con número artísticas-musicales, siendo muy aplaudidos.

Escasa emotividad adquirió segunda semi-final del Campeonato de los Barrios, desarrollada el Viernes último

Dirigentes del barrio "Fundición" casi malograron reunión.-Comentarios de los encuentros

Con un público raleado que dejó en boletería la suma de tres mil trescientos diez pesos, se efectuó el Viernes último, en el cuadrilátero del Gimnasio de la Compañía Carbonífera e Industrial de Lota, la última semifinales del gran Campeonato de Box de los Barrios, que con tanto éxito y entusiasmo se ha venido desarrollando casi semanalmente y que ha producido interés y viva espectación en la afición local.

Esta velada —ateniéndonos a lo que observamos— es la mas pobre en emociones y, en cambio, la más rica en aspectos negativos, circunstancia que puede acarrear prácticamente el abandono de las graderías a esta clase de espectáculos.

Villacura y Retamal, Vera y Troncoso, rotogonizaron los mejores asaltos de la noche y salvaron con ello la velada. Hombres recios, de fuerte pegada, valientes, que huelen desde lejos la pegada, produjeron intereses y sensacionalismo en el respetable.

PROGRAMA

Fuera de campeonato se desarrollaron las siguientes peleas:

Pluma: Carrasco (Bannen) vs. Hernández (Fundición). Estos mocitos, como se dice vulgarmente, no tienen "dedos para tocar el piano". Por tanto, deben dedicarse a otros menesteres. Triunfó Carrasco, debiendo ser su contendor. ¡Cosas de la life!

Mediano: Riquelme (S. Martín) vs. Williams (La Playa). Linda pelea hicieron estos púgiles, sobresaliendo Williams por su bravura y rápidos movimientos de cuerpo, finalizando con el triunfo del primero.

Gallo: Villacura (Chiflón) vs. Retamal (Fundición). Este encuentro fué la "manzana de la discordia". Ambos lucharon como leones, impresionando favorablemente Retamal por su mayor empuje y combatividad; sin embargo, el fallo recayó en Villacura, lo que produjo viva reacción de sus parciales que no aceptaron el veridicto, amenazando con retirar a su representación y perdiéndose lamentablemente cerca de una hora.

Finalmente, se acordó dejar a los dos como vice-campeones.

Gallo: Araneda (Chiflón) vs. Obreque (Fundición). Este encuentro terminó dramáticamente al vencer Obreque al 1'40" de iniciadas las acciones por K. O.

Pluma: Vera (Chiflón) vs. Troncoso (Playa). Tal vez el mejor encuentro de la noche. Venció Troncoso, aunque estimamos el fallo errado.

Pluma: Retamal (Fundición) vs. Silva (Matadero). Terminó en forma fulminante al 1' por K. O. de Silva sobre Retamal.

Liviano: Inzunza (Chiflón) vs. Pinchuleo (Bannen). Ganó Pinchuleo por retiro extemporáneo y antideportivo de Inzunza.

Mediano: Díaz (Bannen) vs. Cuevas (Playa). Fué un baile para Díaz que tiene gran pegada, venciendo por puntos.



El viernes 8 sostuvieron un nuevo amistoso los equipos de los ex Empleados de Curanilahue con los Empleados del Chiflón Carlos, empatando a un goal por lado. Se disputaba una hermosa copa donada por los componentes del cuadro de Curanilahue

CASA "BERTY"

Saluda a su distinguida clientela y les desea FELIZ Y PROSPERO AÑO NUEVO y al mismo tiempo les ofrece lindas Permanentes al Aceite y Cremas, con su anexo de Paquetería en general.

Atendida por su dueña Berta de Sebita

CAUPOLICAN 316 - LOTA

"DON ANDRES COMPRA A CUATRO Y VENDE A TRES"

Infantil Unido: La afición saluda en tí al Campeón Infantil!

Eficiente labor cumplió este club como para ganarse el campeonato en las tres series: JUVENIL, INFANTIL y ESPECIAL



Este es el equipo infantil campeón en su serie. Invicto posan para "La Opinión"

El fútbol infantil terminó su competencia y el club Infantil Unido se conquistó el título de campeón en sus tres series: Juvenil Infantil y Especial, hazaña ésta que justifica la labor más brillante de una entidad deportiva y de mayor elogio cuando es un club infantil.

Invicto los equipos Especial e Infantil que lo forman los muchachos de 12 a 14 años y de 14 a 16 años, respectivamente, nos da a comprender que en esos da a comprender que en estos jugadores hay mucha "pasta" y de calidad, pues los que han tenido la oportunidad de presenciar encuentros que la Asociación Infantil› programa, se ha dado cuenta cabal de lo que son realmente estos futuros defensores locales. El infantil Unido campeón y los otros equipos que lo secundan marcan la hora de un gran progreso.

COMO EMPEZO PARA SER CAMPEON

El Directorio del Infantil Unido desde el comienzo se preocupó de sus jugadores. Con su primera victoria que tuvieron los tres cuadros con que cuenta esta institución fué basta para continuar con todo cariño los cuotidianos entrenamientos, y lo siguieron haciendo hasta el último partido que enfrentaron los Juveniles frente al club Peñarol a quien ganó por la cuenta de 5 tantos por 2 en disputa del título.

Con esta victoria el Infantil Unido se consagró campeón que con toda clase de esfuerzo se lo merecían como un justo premio a sus abnegados dirigentes, a la campaña brillante de sus jugadores y al estímulo de su magnífico Directorio Honorario.

Por eso ahora al tributarle al Deportivo Infantil Unido los elogios y felicitaciones que se merece, no podemos silenciar en felicitar a los demás clubs que cumplieron con un deber al deporte al asistir Domingo a Domingo a la cancha y hacer suyo un partido, que a pesar de sus derrotas, demostraban entusiasmo y ánimo hasta el final del encuentro, lo que constituye una satisfacción para el deporte infantil en general.

LA MISMA CONQUISTA DEL AÑO 46

Este año el Deportivo Infantil Unido hizo suyo el campeonato por segunda vez. En realidad ha sido el único club infantil que se ha ganado por dos veces el título de campeón en sus tres series. Sus ex-jugadores que le dieron el tan apreciado título en aquella temporada son hoy día elementos por demás consagrados. Algunos de ellos como Cruz, Molina, Altamirano, Rivas, agradecen entusiastamente a sus dirigentes, pues por ellos se deben en gran parte de lo que son.

Damos a continuación a conocer los tres primeros equipos que se clasificaron en los primeros puestos:

Serie Juvenil:
1.º—Deportivo Infantil Unido.
2.º—Deportivo Peñarol.
3.º—Deportivo David Arellano.



Posan para "La Opinión" el guardavalla que de infantil pasó a juvenil y la defensa. Visten con orgullo la casaca del club campeón



Posa para "La Opinión" el poderoso equipo juvenil del Infantil Unido que ganó el Campeonato de 1950

Serie Infantil:
1.º—Deportivo Infantil Unido.
2.º—Deportivo David Arellano.
3.º—Lord Cochrane.

Serie Especial:
1.º—Deportivo Infantil Unido.
2.º—Deportivo Lord Cochrane.
3.º—Deportivo Estrella del Sur.

GOLEADORES:

Serie Juvenil:
Plácido Vallejo con 6 goales, Club Infantil Unido.
Guillermo Parra con 6 goales, Club Infantil Unido.

Infantil:
Pedro García con 5 goales, Club Infantil Unido.

Especial:
Domingo Parra con 6 goales, Club Infantil Unido.



Equipo especial del Club Infantil Unido que conquistó el título de campeón del certamen infantil



Equipo especial del Lord Cochrane que se clasificó vice campeón de la competencia infantil

Pastelería "OLIMPIA"
Novedades para Año Nuevo
ESPECIALIDAD EN TORTAS DE NOVIOS
PASTELES y LICORES
SALON DE TE y RESFRESCOS
BENITO GIRALT
Comercio 453 - Casilla 56 - Fono 48 - LOTA

SASTRERIA "SOTO"
ESPECIALIDAD EN:
TELAS NACIONALES E IMPORTADAS
OFRECE:
Ternos a precios módicos y de esmerada confección
COMERCIO - LOTA - COMERCIO

FERRETERIA MORENO Y CIA. S. A.

Importadores de Ferretería y Artículos Navales

SE ATIENDEN PEDIDOS CONTRA REEMBOLSO POR FF. CC.

Cochrane 365 - Casilla 1788 - Teléfonos: 3788-3767 - Direc. Teleg.: "REVILLA" — **VALPARAISO**

Compañías de Seguros

"LA CHILENA CONSOLIDADA"
"LA UNIVERSAL"
"LA COMERCIAL"
"LA VICTORIA"
"PUNTA ARENAS" S. A.
"LAUTARO" S. A.
"LA REGIONAL"

SANTIAGO -:- VALPARAISO

MORRISON & Cía.

Importadores de materias primas, Herramientas y materiales para las industrias

Haga directamente sus pedidos a las fábricas, por nuestro intermedio

Moneda 1125 - SANTIAGO - Casilla 212
Urriola 332 - VALPARAISO - Casilla 95 V.

LYNG & CARCAMO

Contratistas Marítimos

Picaduras de Calderos, Doblefondos, Bodegas, Sentinas

Avenida Errázuriz 711, Oficina 7 - Teléfono 7060

VALPARAISO

SEMI-FINALES DEL GRAN CAMPEONATO DE BOX DE LOS BARRIOS RESULTO AGRADABLE

Ramos y Diaz, en la mejor pelea del campeonato.- Lepe e Inzunza en una gran noche

Del más alto interés resultó el programa semifinal del Sábado 9, en el ring del Gimnasio de la Compañía Carbonífera e Industrial de Lota, cuyos vencedores deberán disputar el cetro el Sábado 23, en una programación sencillamente extraordinaria y que llevará a un buen número de habitúes.

Ramos y Díaz, en una bella pelea, brindaron el mejor espectáculo de la noche, sobre todo el segundo que dió bastante que hacer al campeón, teniéndolo varias veces casi al borde del desastre; Lepe e Inzunza también acapararon la atención, con su valentía y bravura, conjugando una acción por demás ponderable.

EL PROGRAMA

Fuera de programa se llevó a efecto el siguiente combate:

Pluma: Oñate (Central) vs. Carrasco (Bannen). Triunfó Carrasco por K. O. a los 45" del segundo round, tras acción vehemente.

Mosca: Moyano (Central) vs. Irribarra (Playa). Fácilmente ganó el representante playero, quien ni flojo ni perozozo, proporcionó una paliza a su contrincante, venciendo por K. O. a los 40" del primer round.

Gallo: Villacura (Chiflón) vs. Retamal (Fundición). Esta pelea primitivamente fué dada en empate, pero imponiendo el criterio que convenía, el Dr. Copaja, encargado responsable del campeonato, dió como ganador a Retamal. Buen fallo.

Pluma: Núñez (Matadero) vs. Alberto Retamal (Fundición). Ganó Retamal por puntos.

Pluma: Troncoso (Playa) vs. Vera (Chiflón). Triunfó Vera por incapacidad y retiro de Troncoso.

Liviano: Lepe (Central) vs. Inzunza (Chiflón). Este combate fué extremadamente agradable, luciendo el "centralino" sus grandes condiciones. Ganó por puntos.

Medio-Med.: Pincheira (Fundición) vs. Cuevas (Playa). Triunfó Pincheira por K. O. al segundo round y en buena forma.

Meddio-Med.: Díaz (Bannen) vs. Ramos (Fundición). Ganó Ramos, después de una brillante pelea, por puntos. Estuvo, eso sí, casi al borde del K. O. Díaz hizo una gran pelea.

BREVE IMPRESION

Dos encuentros nos impresionaron vivamente, el protagonizado por Díaz y Ramos y el de Lepe e Inzunza, encuentros que descollaron y que tuvieron "sangre en el ojo", sobre todo el primero, donde Ramos, a pesar de su gran pegada, si llega a morder el polvo de la derrota.

Los otros encuentros, sin sobresalir, completaron honrablemente el programa, produciendo más de un alegrón.



Primer equipo del Deportivo 18 de Septiembre, invicto de la presente temporada de football amateur

De los Clubes Particulares

Fundación y Campaña Deportiva del Deportivo "Rampla Juniors"

La reseña de fundación de nuestro Club Deportivo "Rampla Juniors" no escapa a la repetida retoría de iniciación en el deporte de los demás clubes que han tenido como impulsadores a un grupo de abnegados muchachos, que en una quijotada e inspiración de algo grande, dan todo sin omitir sacrificio, en ver grande y glorioso e insuperable la institución que ellos dieron vida.

Así entonces igual que todos, nuestro Club se enroló en el camino inagotable del deporte lotino el 3 de abril de 1949, un día lluvioso saturado de tormentas y malos presagios que a nosotros reunidos en una humilde pieza de un futuro socio nos parecía como una bendición del cielo que sacramentaba nuestros propósitos y que nos impulsaba en pos de un porvenir halagüeño, salvando escollos y dificultades llevando sólo como armas nuestras nobles ambiciones y como escudo nuestro pecho rebosante de entusiasmo y juventud. Así en este ambiente, iniciamos nuestra primera reunión con 13 socios los cuales eran: Germán Flores, J. Lillo, Luis Lagos, Evaristo Venegas, Pedro Flores, Balduvino Navarro, Demetrio Luengo, Hugo Bastías, Arcadio Alarcón, Manuel Henríquez, Eduardo González, Luis Lillo y José Mendoza; eligiendo de inmediato nuestra primera directiva que recayó en los siguientes jóvenes: Presidente, Germán Flores; Tesorero, Hugo Bastías; Secretario, Pedro Flores; Directores, Evaristo Venegas, Luis Lagos.

En nombre del club que hoy es el grande entre los clubes particulares del deporte lotino y que ha sabido responder con creces las esperanzas de sus asociados, fué llevada a votación entre varios que se propusieron en la mesa, saliendo favorecido con mayor número de asignaciones el de "RAMPLA JUNIOR" F. C. Desde ese momento todos los asociados grabaron en sus corazones con caracteres indelebles las mágicas palabras que formando un nombre los iba a reunir bajo su amoroso reboso sin egoismo ni mezquindades. De los demás punto en tabla en esa reunión y que fueron aprobados por unanimidad por los noveles asociados, se puede mensionar para historia, el fijar la cuota de diez pesos semanales durante dos meses con el objeto de reunir cuanto antes los útiles que nos iban a servir para el desarrollo de nuestra actividad y esto merece destacarse porque casi la mayoría de los 13 socios son hijos de obrero de la Compañía y el resto aún son estudiantes, cuya situación económica no era muy halagadora.

De esta manera de la forma humilde sin contar siquiera ni con el más útil de juego el "Rampla Juniors", surgió, se elevó de la nada para llegar a ser después de dos meses de fundación un Club que en sus primeros pasos en las lides deportivas obtuvo el título de campeón de un Cuadrangular realizado en esta localidad en las que participaron equipos de reconocido prestigio deportivo.

Hasta la fecha se han jugado más de 65 partidos, siendo 47 de ellos ganados, 10 empatados, y solamente en contra 8 perdidos, jugados tanto en Lota como en las localidades vecinas.

Respecto a otras actividades, regularmente el Club publica una revista deportiva jocosa, para sus socios, titulada "EL RAMPLENSE" vertiendo en sus páginas toda la magia y picardía que los jóvenes Directores Evaristo Venegas y Germán Flores, autores de este suplemento saben dar a su fecunda pluma, el auge y sinceridad a sus pequeños lectores.

Cada año, en su Aniversario el "Rampla" celebra su Semana Ramplense, durante la cual se desarrollan torneos internos de diversas índoles y otras actividades sociales que se caracterizan por el entusiasmo y compañerismo con que se desarrollan.

Actualmente los destinos del Club están regidos por una Directiva encabezada por el señor Juan de Dios Flores, que en su corto período de mando ha sabido darle a la institución el auge y el derrotero señalado por sus primitivos fundadores todos ellos en las filas de nuestra institución supervigilando el normal desarrollo y evolución de sus propósitos y anhelos. Le siguen más abajo, como Vice, Germán Flores, Secretarios Evaristo Venegas, Pro, Jenaro González, Tesorero, Pedro Flores, Pro Henríquez López, Directores: Jaime González, Valduvino Navarro, Luis Lagos, Darío Briones. Como Entrenador y Capitán del primer equipo a Horacio Hidalgo.

Componen actualmente a este Club, hombres de reconocido prestigio como Directiva Honoraria, ellos son: Presidente: Osvaldo López; Directores: Urbano Lillo, Vicente Alarcón, Humberto Lagos y Oscar Moraga.

Todos unidos y que la suerte nos acompañe como hasta ahora, iremos por el camino del sendero del éxito.

GERVE.



Equipo de Basket-Ball de la Escuela N.º 8 de Niñas de Lota Bajo



El Club Deportivo Pedro Leal que participa en el Campeonato de Clubes Particulares

Zapatería "IMPERIO"
J. LEON H.
COMERCIO 736 - LOTA

Saluda muy sinceramente a sus estimados clientes y les desea un Feliz y Próspero Año Nuevo

EL MEJOR CALZADO AL MENOR PRECIO

MODELOS DE PRIMAVERA RECIEN RECIBIDOS

DURANTE ESTE MES, PRECIOS MUY REBAJADOS

Reglamento de la Federación Internacional de Foot-Ball Asociación (F. I. F. A)

(CONTINUACION)

En las localidades donde no existan Asociación de Arbitros, las Asociaciones de Fútbol quedan autorizadas para nombrar personas capacitadas para la dirección de los compromisos oficiales y extraoficiales.

Art. 138.—La Federación de Foot-Ball de Chile concurrirá al sostenimiento de los servicios inferiores de la Federación de Arbitros de Chile, en las condiciones que ambas determinen de común acuerdo.

Art. 139.—El sostenimiento del servicio interno de las Asociaciones de Arbitros será costeado por la respectiva Asociación de Fútbol, en la forma y manera que ellas, en cada localidad, de común acuerdo determinen.

Art. 140.—Los árbitros serán respetados en el ejercicio de su cargo y tanto los jugadores como los entrenadores o los miembros de las Asociaciones y de la División de Honor están obligados bajo su responsabilidad a apoyarlos, protegerlos y ampararlos en todo momento para garantizar la independencia de su actuación y su integridad personal, tanto en la cancha como fuera de ella.

Art. 141.—Los partidos se jugarán de dos categorías: Oficiales o Amistosos.

Se entiende por partidos Oficiales los organizados por las Asociaciones, Clubs, etc., entendiéndose como partidos Amistosos todos aquellos organizados por los clubs y que no se jueguen de acuerdo con los calendarios oficiales, programados por las Asociaciones respectivas.

Art. 143.—Las Asociaciones están obligadas a efectuar anualmente una Competencia Oficial que se definirá por el sistema de puntos y la cual pueden desarrollar en una o más ruedas.

Pueden extraordinariamente efectuar Competencia por eliminación.

Art. 144.—En los partidos eliminatorios, cuando hubiere empate, al finalizar el tiempo reglamentario, se prolongará, sin intervalo, en la siguiente forma: previo sorteo se designará el arco que corresponda a cada equipo y con cambios sucesivos de arco, cada quince minutos, se jugarán dos tiempos iguales de media hora hasta definir el encuentro, jugándose en otra fecha como si se tratara de un nuevo partido en cuanto a su duración y forma de decisión.

Art. 145.—Las Asociaciones y el Comité Central quedan autorizados para fijar a su arbitrio la iniciación y el término de sus respectivas competencias oficiales.

Art. 146.—Los calendarios de las competencias oficiales de las Asociaciones y de la División de Honor serán confeccionados, antes de iniciarlas, por los Directorios respectivos y por el Comité Central.

Art. 147.—Las Asociaciones, previa consulta a sus clubs, reservarán al fijar jugar partidos fuera del Calendario Oficial, en el curso del año.

Art. 148.—Serán obligación de las Asociaciones que tengan más de una División poner en práctica el sistema de Ascenso y Descenso.

Para el Ascenso se tendrá en cuenta el primer lugar que ocupe el club de la división inferior y para el descenso el último lugar de la División inmediatamente superior.

La División de Honor tendrá un sistema especial de Ascenso y Descenso, cuyo reglamento especial le dictará el Directorio.

Art. 149.—No podrán efectuarse partidos amistosos sin el consentimiento de determinar en sus reglamentos, las causales de prohibición.

Art. 150.—Los clubs no podrán jugar con instituciones no afiliadas, salvo autorización de la Federación, en circunstancias muy calificadas.

Art. 151.—Los clubs y jugadores están obligados a participar en las competencias de las instituciones en que militan, salvo que se presenten excusas que sean aceptadas por las autoridades respectivas.

Art. 152.—Los equipos que participen en una competencia oficial no podrán efectuar cambios de jugadores, salvo el arquero en caso de lesión comprobada por el médico de servicio o por el árbitro o el Director de turno, si no hay médico oficial.

Art. 153.—Durante el receso y en toda clase de partidos los clubs y los jugadores quedan sometidos a las autoridades de las Asociaciones y del Comité Central como si estuviesen en plena competencia oficial.

Art. 154.—En las competencias del calendario oficial no habrá tiempos complementario.

Art. 155.—Un jugador, dentro de una misma Asociación o perteneciente a la División de Honor no podrá actuar por más de un club en una misma temporada, salvo los jugadores contratados a que se refiere el Art. 113, y los que hagan su servicio militar conforme a lo estipulado en el Art. 81 y 111.

Art. 156.—Los árbitros podrán suspender los partidos en los siguientes casos:

a) Por falta de luz;

b) Por mal tiempo que dificulte excesivamente el juego o cualquier otro caso de fuerza mayor;

c) Por mal comportamiento del público que impida la normal terminación del encuentro;

d) Por los motivos indicados en el Art. 215, inciso 2.°.

En ningún caso los partidos podrán ser suspendidos por los capitanes de los equipos o por los Directores de turno.

Art. 157.—Cuando se suspenda un partido por falta de luz, lluvia o cualquier otra causa, el Directorio respectivo le fijará fecha para su repetición. Si faltare diez minutos o menos y hubiere una diferencia de dos goals entre los competidores, el partido se dará por terminado.

En los casos de repetición del partido, en esta nueva oportunidad sólo podrán actuar los jugadores inscritos hasta el día del partido dejado sin efecto.

En las Asociaciones de la Zona Austral, autorizadas por la Federación, se podrá jugar el tiempo que falte, cualquiera que sea el resultado del score.

Art. 158.—Cuando un partido deba suspenderse por intromisión de espectadores a la cancha, el árbitro emplazará a éstos para que salgan; si no lo hicieren dará por terminado el encuentro, comunicando al Directorio de la Asociación respectiva o al Comité Central quienes impidieron el desarrollo del encuentro, a fin de resolver conforme al artículo 159.

Art. 159.—Si los espectadores de un club que va ganando impiden el desarrollo de un partido, el Directorio o el Comité Central le fijarán una nueva fecha, y sólo podrán participar en la repetición, por ambos bandos, los jugadores que hubieren estado inscritos a la fecha del incidente. En caso de reincidencia, resolverá el Directorio o el Comité Central; pero si son los partidarios del club que va perdiendo los que impiden el desarrollo del lance, no se repetirá el partido y se considerará terminado.

Art. 160.—En los partidos entre Asociaciones sólo podrán actuar los jugadores que inscriptos reglamentariamente en cada una de ellas y en la Federación, conforme al Art. 77.

Art. 161.—Todo jugador es reserva de los equipos superiores, por cuanto no podrán actuar en más de dos partidos, quedando clasificados en el equipo correspondiente al partido en que actuó por segunda vez, aunque éste no hubiera sido el equipo inmediatamente superior.

Art. 162.—Los espectáculos estarán bajo el control de un Director de turno, designado por el Directorio de la Asociación respectiva o el Comité Central, el que tendrá las siguientes obligaciones y deberes:

a) Presentarse con la debida oportunidad en la cancha a fin de tomar las medidas conducentes para que los partidos se realicen a la hora fijada;

b) Representar a la Asociación o a la División de Honor, a fin de hacer cumplir sus acuerdos con el jefe de las fuerzas armadas que concurra, para el resguardo del orden;

c) Designar árbitro, en caso de inasistencia del titular y siempre que los capitanes, en el plazo de diez minutos, no se hayan puesto de acuerdo, nombramiento que podrá recaer en cualquiera persona capacitada;

d) Informar por escrito sobre

MERCERIA "EL MARTILLO"
ANIBAL PINTO 137
Saluda a toda su clientela y público en general, deseándoles un Prospero Año Nuevo.

Timoneles del box de los barrios

El Campeonato de Box de los Barrios que ya está por expirar ha destacado figuras que prometen grandes satisfacciones al "respetable" en los próximos compromisos interciudades que se realicen. Pero también fluyen a la simple vista la figura de grandes dirigentes, entre ellos los señores: Daniel Copaja Gassols, Eduardo Varas y Luis y Hugo Parra.

Estos distinguidos dirigentes con un entusiasmo que raya en el sacrificio estuvieron noche a noche orientando y dirigiendo el box, recibiendo muchas veces la incomprensión de los pugiles y las molestias del público por éste o aquél fallo.

Se merecen, pues, nuestra felicitación y esperamos que sigan bregando por la prosperidad de este deporte.

CARECACHO TORRES...

Con gran intensidad se había dejado sentir en el concierto futbolístico la ausencia de un entrenador. Hoy, felizmente, gracias al ferviente anhelo de fomentar el deporte y conducirlo por el camino de antaño, la Empresa Carbonífera e Ind. de Lota, ha contratado los servicios del inteligente y caballeroso deportista que es Arturo Torres, más conocido en la hinchada por el "Carecacho Torres".

Esta determinación ha tenido sus frutos y es así como Arturo Torres, con ese gran conocimiento que tiene de las cosas del fútbol, ha logrado en corto tiempo colocar el fútbol lotino sobre rieles", obteniendo triunfos que si no son consagratorios llevan al menos el convencimiento de que las cosas cambiarán paulatinamente. Por que dicho sea de paso el "alimo no se le pueden exigir peras". Justamente es esto lo que ha conseguido "Carecacho"; pero con el correr del tiempo veremos novedades que producirán justo júbilo entre la hinchada que está dispuesta siempre a alabar lo bueno y a criticar lo malo.

El deportismo espera de Carecacho Torres grandes cosas y como nosotros conocemos la capacidad de este gran deportista, creemos que a corto plazo y apenas los "embriones" estén preparados, nos ofrecerá una fiesta y de las grandes.

su actuación y del desarrollo de los partidos dentro de las veinticuatro horas siguientes a su realización.

e) Prestar su cooperación al árbitro, a fin de resolver cualquier incidente que se produzca en el desarrollo de los partidos, subentendiéndose que el árbitro, desde el momento que se inicia el encuentro, es la única autoridad en el campo de juego; y

f) En toda clase de partidos hará firmar, en su presencia, a los jugadores en el formulario que le entregará la Asociación, sin cuyo requisito no podrá empezar el partido.

Art. 163.—Ningún jugador podrá actuar si no estampa su firma en la papeleta correspondiente y presenta su carnet deportivo o formulario correspondiente.

Art. 164.—Para poder empezar un partido cada equipo deberá tener a lo menos siete jugadores. Los que comiencen a jugar con menos de once jugadores podrán completar este número antes de empezar el segundo tiempo, dando cumplimiento, en todo caso, a los dispuesto en el Art. 163.

DE LOS PARTIDOS INTERNACIONALES

Art. 165.—Los partidos internacionales se ajustarán a las siguientes normas:

a) Las Asociaciones o Clubs no podrán actuar en el país partidos internacionales sin la autorización previa del Directorio.

Para este efecto deberá entregarse al Directorio, por lo menos con quince días de anticipación, la solicitud de permiso y los contratos originales, así como la posible programación de partidos a jugarse.

b) Para la División de Honor bastará un plazo de cinco días para los efectos de la presentación al Comité Central de los antecedentes requeridos en el párrafo anterior.

c) Si se trata de un equipo que esté de paso en el país y no realice en él más de dos partidos, la autorización exigida en el inciso 2.° deberá solicitarse a lo menos con veinticuatro horas de anticipación.

b) El Directorio de la Federación tendrá facultad para rechazar, previo informe de su Comisión de Asuntos Internacionales, cualesquiera de las giras o partidos concertados y referidos en los contrato, si es que no conviene a los intereses del fútbol nacional su realización, o si dichos contratos o pactos no se ha ajustado a las exigencias reglamentarias vigentes, tanto de la Federación como de la Asociación a que pertenece el club promotor.

El informe de la Comisión de Asuntos Internacionales deberá ser emitido dentro de las cuarenta y ocho horas de haber sido solicitado por el Directorio. Transcurrido este plazo el Directorio podrá proceder de oficio y deberá, a su vez, pronunciarse dentro de cinco días contados desde el vencimiento del anterior.

Igual temperamento podrá adoptar el Directorio cuando se trate de convenios referentes a giras o partidos a realizarse fuera del país.

Cuando las Asociaciones o la División de Honor no hayan reglamentado la presencia de sus clubs para concertar partidos internacionales, dentro o fuera del país, el Directorio o el Comité Central resolverán la preferencia a favor del club que exhibiera, a su juicio, mejores antecedentes deportivos y de consideración a lo dispuesto en el inciso 1.° de este Artículo.

c) Todo equipo promotor o patrocinante de giras o partidos internacionales tendrá la obligación de jugar a lo menos un partido con el equipo visitante, debiendo reforzarse en forma de satisfacer dicho compromiso.

La infracción a lo estipulado en el inciso anterior será sancionada con una multa de a lo menos $ 5,000.— (cinco mil pesos) y con la pérdida de todo derecho a reforzar clubes contiendas internacionales durante tres años, a lo menos.

El cincuenta por ciento (50%) de esta multa incrementará el fondo del fútbol infantil de la División de Honor y el resto quedará a la Asociación respectiva.

Si se trata de una multa aplicada por este motivo a un club de la División de Honor el total de ella pasará al fondo de fomento de fútbol infantil de la Federación.

d) Durante las competencias oficiales de una Asociación o de la División de Honor ninguno de sus clubs podrá salir al extranjero, sin autorización unánime del respectivo Consejo de Delegados.

Art. 166.—Las Asociaciones o clubs no podrán salir a jugar al extranjero sin el permiso del Directorio de la Federación o del Comité Central, según el caso. Cuando se trate de equipos con jugadores contratados deberá pagarse a la Federación la suma de $ 600.— (seiscientos pesos) por cada partido que se realice en el extranjero.

Para este efecto las solicitudes de permiso deberán indicar el número de partidos a jugarse, adjuntando el valor correspondiente.

En caso de jugar un número mayor de partidos que el indicado en la solicitud deberá, en un plazo máximo de diez días después de su regreso, abonar a la Tesorería de la Federación el valor correspondiente a los partidos excedentes, no pudiendo actuar en el país mientras no haya cumplido esta obligación.

Art. 167.—Ningún equipo podrá salir al extranjero si previamente no ha depositado en la Federación el valor de los pasajes de regreso correspondientes a la Delegación y una póliza de seguro de vida por $ 10,000.— (diez mil pesos).

(Continuará)

ESTABLECIMIENTO DE LOTA

Número de imponentes y monto de los descuentos para el Fondo de Ahorro de Obreros y Empleados, correspondiente al mes de NOVIEMBRE de 1950.

Secciones	N.º Imp.	Valor
Pique Grande Arturo	101	$ 13,760.—
Chiflón Carlos	102	11,960.—
Pique Alberto	56	7,320.—
Pique Carlos Cousiño	49	6,780.—
Embarque de Carbón	21	2,830.—
Ferrocarril Interno	14	1,780.—
Preparación Carbón	3	250.—
Maestranza	109	13,745.—
Maquinaria	89	15,450.—
Almacén de Materiales	30	3,310.—
Depto. de Electricidad	33	4,020.—
Depto. de Arquitectura	30	4,030.—
Población	29	4,220.—
Cerámica	105	19,690.—
Hospital de Lota	3	300.—
Parque de Lota	3	350.—
	777	$ 109,795.—

EMPLEADOS:

Administración General	1	$ 500.—
Sud-Admón. General	14	2,500.—
Depto. de Bienestar y Escuelas	5	1,800.—
Hospital de Lota	6	1,950.—
Población	1	50.—
Depto. de Minas	1	500.—
Pique Grande Arturo	4	550.—
Chiflón Carlos	7	4,740.—
Pique Alberto	6	2,200.—
Pique Carlos Cousiño	3	950.—
Embarque de Carbón	4	2,050.—
Ferrocarril Interno	6	1,650.—
Almacén de Materiales	8	4,400.—
Depto. de Electricidad	3	1,200.—
Maestranza	3	500.—
Maquinaria	13	7,600.—
Cerámica	6	1,900.—
	91	$ 35,040.—

SOCIEDAD AGRICOLA Y FORESTAL "COLCURA" S. A.

Numero de imponentes y monto de los descuentos para el Fondo de Ahorro, correspondiente al mes de NOVIEMBRE de 1950.

Secciones	N.º Imp.	Valor
Elaboración de Maderas	5	$ 1,500.—
EMPLEADOS:		
Bosques	1	400.—
Elaboración de Maderas	3	1,050.—
	9	$ 2,950.—



EL TOMATE

La naturaleza pródiga nos brinda este maravilloso fruto que encierra en sí casi todas las vitaminas.

El tomate crece de preferencia en las regiones cálidas, pero también, puede ser cultivado bajo otros climas más benignos.

Dadas sus virtudes prodigiosas, por su riqueza en vitaminas, este vegetal debe ser consumido de preferencia crudo, en forma de ensalada o de zumo.

En general se considera el tomate como un condimento y se le usa en forma de salsa frita; pero, de esta manera, se alteran sus virtudes, pues las vitaminas se destruyen por la acción del fuego.

En los análisis practicados por eminentes hombres de ciencia se constataron los siguientes elementos: Agua 93,5, substancias proteicas 1, azúcar 3,6, sales minerales y pequeñas cantidades de ácido málifico, cítrico, oxálico y salicílico. Además contiene en gran proporción, las vitaminas A, B y C y en muy pequeña cantidad la vitamina D.

El organismo de los bebés es el que más necesita de las vitaminas, para el crecimiento y la consolidación de sus tejidos.

Con justa razón dan a estos elementos el nombre de sustancias protectoras de la salud, pues cuando estas faltan, se producen diversos trastornos en el crecimiento. Las criaturas se hacen poco resistentes a las infecciones, aparecen hemorragias pequeñas en la piel y en las encías a raíz de golpes insignificantes y aún espontáneamente. Otras veces se observa hinchazones en las articulaciones; algunos niños palidecen y se vuelven anémicos, aún aumentando de peso.

Todos estos síntomas denotan, generalmente, una alimentación deficiente en cuanto a calidad se refiere, aún cuando estén sobre alimentados. En el menú figuran los alimentos refinados y recogidos, pero las vitaminas y las sales minerales brillan por su ausencia.

Estos graves síntomas desaparecen rápidamente dando jugo de tomates frescos. Pero no hay que esperar a que aparezcan las enfermedades, para buscar el remedio; el tomate debe ser incorporado a la alimentación desde la más temprana edad. Se debe administrar el jugo, al terminar el primer mes de vida, pero comenzando prudentemente con cantidades moderadas y diluido en agua.

Los niños mayorcitos y los adultos deben consumir los tomates en forma de ensaladas y combinados con otras hortalizas.

A continuación damos unas recetas muy sencillas, de rápida preparación y sabor agradable:

ENSALADA DE TOMATES CON PEPINOS Y CEBOLLAS

Se lavan y se cortan en rodajas, tomates maduros; encima de cada una de ellas se colocan rodajas de pepinos. Se pica cebollas y un poco de perejil y se espolvorea todo.

Añadir aceite, jugo de limón a gusto y un poco de sal.

Se pueden preparar así, infinidad de ensaladas, combinando el tomate con las diversas hortalizas de la estación.

TOMATES RELLENOS CON ARVEJAS

Se corta una rodaja en la parte superior de los tomates, a guisa de tapa. Se vacían con una cucharita; la pulpa se reduce a puré, mezclándola con arvejas cocidas al vapor o en poca agua, unos dientes de ajo picados, una yema de huevo, un poco de aceite y cebolla picada. Sal a gusto. Se rellenan los tomates con esta mezcla, se espolvorean con perejil, finamente picado y se sirven sobre hojas de lechugas.

TEATRO LOTA ALTO

Programa para el mes de Enero de 1951

Lunes 1.—"CANTA EL CORAZON".—Larry Parks, Barbara Hale. El espectáculo más grande de la temporada, llena de canciones populares.

Martes 2.—"M U J E R ".—Esther Fernández, Charito González, Fernando Cortés, Emilia Guiú. Un drama romántico musical basado en la canción de Agustín Lara.

Miércoles 3.—"EL ESPIRITISTA".—Truhan Bey, Lynn Bari. Un perverso espiritista que atormentaba a las mujeres, pero que al fin se enamoró y luego perdió la vida por salvar a la mujer amada.

Jueves 4.—"MUERTE EN LA CALLE".—James Mason, Marta Toren, Dan Duryea. Le robó su fortuna y la mujer que amaba. Uno de aquellos dos hombres estaba de más en el mundo.

Viernes 5.—"REGALO DEL DESTINO".—Marshall Thompson, George Tobias, Clam Evans y Bess (El caballo de cerebro humano). Las emocionantes aventuras de un muchacho que sufrió varios contrastes en la crianza de caballos. Una película diferente con escenes de guerra en las terribles islas del Oriente.

Sábado 6.—"E L M A G O ".—Cantinflas. Nuevamente esta gran película cómica dedicada a los niños.

Domingo 7.—"LA NOVIA DEL PIRATA".—Yvonne de Carlo, Philip Friend. Para salvar la vida del hombre que amaba, doncella todavía, desenmascaró la traición con una sonrisa y detuvo el hacha del verdugo con un beso. En tecnicolor.

Lunes 8.—"OPIO DROGA MALDITA".—Rosita Quintana, Domingo Soler y Tito Junco. Drama de intensa recie dumbre que encierra una dolorosa y aleccionadora experiencia. Todo el mundo, debe ver esta película.

Martes 9.—"E L H A R A G A N ".—Angel Garaza nos presenta este films traji-cómico.

Miércoles 10.—"EL DIABLO DORADO".—Wallace Berry, Tom Drake, Dorothy Patrick. La divertida historia de un delincuente que arrepentido de la noche a la mañana, se convierte en un caballero. No deje de ver a Wallace Berry otras vez vestido de etiqueta.

Jueves 11.—"EL ETERNO TUNANTE".—Jean Pierre Aumont, Joan Hopkins, Gracia liviana y entretenimiento grato, es la base argumental de esta notable película inglesa.

Viernes 12.—"LA HORA DEL OLVIDO".—La M. G. M. nos presenta. Existe tensión indescriptible en cada una de las escenas de esta soberbia producción.

Sábado 13.—"CARNE Y ESPIRITU".—Jhon Garfield, Lily Palmer. La vigorosa historia de un hombre al cual su triunfo lo llevó al borde de la ruina. Sólo para mayores.

Domingo 14.—" L A V E N T A N A ".—Bobby Dristol, Barbara Hale. Una cinta extraordinaria con muchos suspensos a base de un novedoso argumento. La angustia de un niño que no se encuentra al amparo de sus padres y sabe que lo van a matar. Una película maravillosa.

Lunes 15.—"AMOR O PECADO".—Joice Carey, Graham Payne, Amy Veness, Cecilia Johnson,. Noel Coward. El drama de un genio esclavizado por las exigencias de la carne. Sólo para mayores.

Martes 16.—"RIO ESCONDIDO".—María Félix. La más grande película de esta gran artista mejicana.

Miércoles 17.—" R E V A N C H A ".—Reestreno de esta cinta musical mejicana.

Jueves 18.—"SENDAS TORCIDAS".—Cathy O'Donnell, Farley Granger. Pocas veces se ha llevado a la pantalla un argumento más apasionante y de mayor contenido emocional. Sólo para mayores.

Viernes 19.—"ROSA DE ABOLENGO".—Greer Garson, Walter Pidgeon. La Metro nos presenta una gran película con un reparto de primer orden.

Sábado 20.—"TARZAN Y LA FUENTE MAGICA".—Jonny Wesmuller. Nos presenta otra de sus grandes películas llena de intrigas y repleta de acción. Para mayores y menores.

Domingo 21.—"LA CALLE DEL DELFIN VERDE".—Lanna Turner, Van Heflin. Linda Christian. Temeraria y hermosa hacia lo que se había dispuesto, se casó con el hombre que amaba aunque este no la quería, pero que al fin perdió su corazón a ella.

Lunes 22.—"EL BUEN SAMARITANO".—Gary Cooper, Ann Sheridan, Edmund Lowe, Ray Collins. Una hermosa cinta que muestra las aventuras de un hombre bueno y siempre dispuesto a ayudar a sus semejantes. Una nueva creación del gran actor Gary Cooper.

Martes 23.—"LA HISTORIA DEL TANGO".—Virginia Luque, Fernando Lamas, Tito Luisiardo, Francisco Canaro. El más grande éxito del cine argentino con la Historia del Tango, una película en que Uds. podrán oír los más bellos tangos de la guardia vieja.

Miércoles 24.—"EL LUCHADOR".—Roberto Ryon, Audrey Totter, George Tobias y Wallace Frod. La incomparable dicha de vencer a un rival en buena lid. Una película audaz, cruda en que muestra la forma en que los pandilleros dominan el mercado del box. Un gran films.

Jueves 25.—"UN MAL PASO".—William Powel, Shelley Winter. Su único delito fué la ligereza de un instante. La policía busca un cadaver y el acusado la inocencia.

Viernes 26.—"UN ENVIADO DEL CIELO".—Gary Grand, Loreta Young. Un films muy entretenido. Véalo Ud. y se reirá mucho.

Sábado 27 y Domingo 28.—"LO QUE EL VIENTO SE LLEVO". Clar Gable, Olivia de Havilland, Vivian Leigh, Leslie Howard. LA PELICULA MAS GRANDE QUE SE HA FILMADO, APLAUDIDA POR EL MUNDO ENTERO. VEALA USTED.

Lunes 29.—"MALA HIERBA".—Howard Duff, Shelley Winters, Dan Duryea. Un pacto de caballero que debe cumplir un bandido.

Martes 30.—"LA SIN VENTURA".—El cine mejicano nos presenta esta cinta de la novela del Caballero Audaz.

Miércoles 31.—"AGUAS SANGRIENTAS".—Randolfs Scott, Marguerite Chapman. Una película en que el espectador ve continuamente los nervios de punta por la violencia de las escenas. Un films en colores de gran categoría.

PERFETTI, HERNANDEZ y Co. Ltd.

CONCESIONARIOS

ECONOMATO LOTA ALTO

Saludamos a nuestra distinguida y numerosa clientela con motivo de PASCUA Y AÑO NUEVO y hacemos llegar hasta ella nuestros mejores deseos de una mayor prosperidad al iniciarse un Nuevo Año, haciendo votos porque se cumplan sus mejores aspiraciones tanto dentro de su trabajo como en su vida familiar.

Perfetti, Hernández y Co. Ltd. y su personal de Empleados y Obreros estarán siempre a sus órdenes para servir a su clientela con la misma norma de honradez, seriedad y rapidez como lo han hecho hasta ahora.

Impreso en los Talleres de la Litografía Concepción, S. A. — Concepción (Chile)

La Opinión de Lota

Año XXVII - N.° 462
Lota Alto

Febrero de 1951
Precio: $ 2.—

PERIODICO MENSUAL PARA LA REGION CARBONIFERA — LOTA Y CORONEL

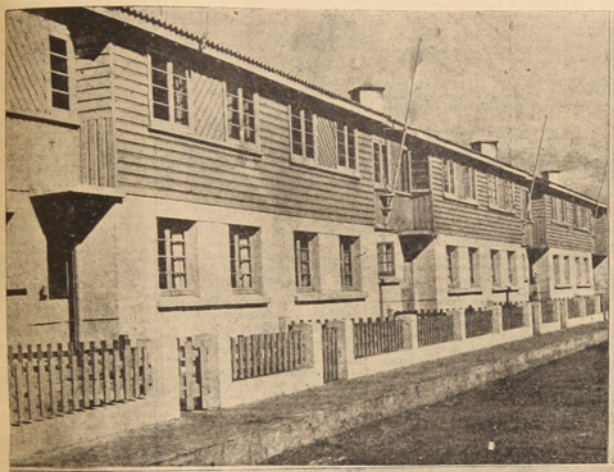



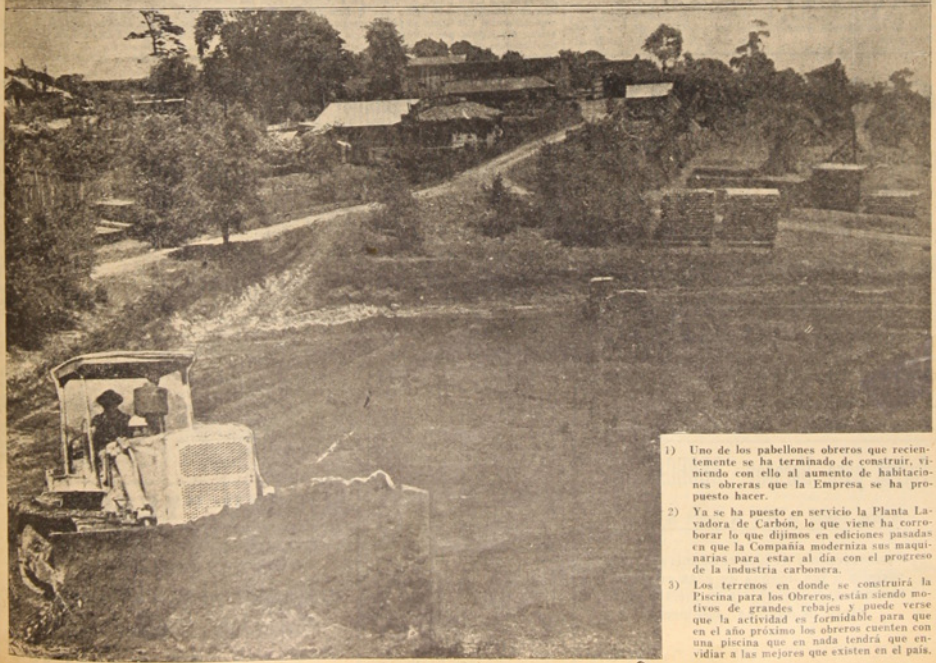

1) Uno de los pabellones obreros que recientemente se ha terminado de construir, viniendo con ello al aumento de habitaciones obreras que la Empresa se ha propuesto hacer.

2) Ya se ha puesto en servicio la Planta Lavadora de Carbón, lo que viene ha corroborar lo que dijimos en ediciones pasadas en que la Compañía moderniza sus maquinarias para estar al dia con el progreso de la industria carbonera.

3) Los terrenos en donde se construirá la Piscina para los Obreros, están siendo motivos de grandes rebajes y puede verse que la actividad es formidable para que en el año próximo los obreros cuenten con una piscina que en nada tendrá que envidiar a las mejores que existen en el pais.

EL PAJARO NIÑO

Escribe: Sergio Hädrich Villarreal

La noche ha extendido el fantasmal velo de terciopelo negro y la luna en la vislumbre oscila con los reflejos del sol. La oscuridad tenebrosa ha invadido el hemisferio occidental, y la otra mitad del mundo, ágil bajo el regazo de la luz: ríe... es la careta de la comedia: risa y llanto.

El profundo silencio desesperante cubre total y completamente el lugar.

Una casa de campo de ladrillos, se alza con una fachada sobria en medio de unos cuantos árboles. El ganado caballar y cabrío está guardado en sendos galpones, las trancas firmes y los perros sueltos.

Adentro de la casa, la mayor parte de los familiares duermen un sueño apacible.

Andrés, está sentado sobre una mesa rectangular de pino, bebe vino tinto en un vaso grande de vidrio, piensa en los planes futuros que tiene en su cabeza: trabajar y ser un terrateniente, tener cerros y ganado. Un fuerte pecho.

Las rápidas cabalgaduras de los cuatreros de la comerca se detienen al otro lado de la loma, se apean algunos, amarran los caballos sin jinetes, y unos pocos montados y el resto a pie con las armas prenadas: rifles, pistolas y cuchillos; avanzan sigilosos al asalto.

Dos bandidos se adelantan para acechar, el resto toma con lentitud minuciosa y precavida las posesiones estratégicas, el astuto y salvaje jefe mandadario imparte órdenes precisas e irrevocables.

Los dos espias estudian por última vez el campo de acción. Uno se detiene y espera. El otro trepa el cerco y mira hacia adentro; los perros ladran furioso, trozos de carne caen al frente de los terribles canes... comen y no ladran.

Las órdenes están dadas, la señal convenida también conforme; los cuatreros se abalanzan deseosos de matar y destrozar.

Empero, un perro fiel ladra furibundo, un caballo se agita y ruidoso alarma; Andrés, obra por intuición, nervioso deduce, coge su revólver y grita a los demás para que despierten.

Las balas silban en el aire, rebotan en las paredes y en las piedras; el silencio de la noche ha sido destruido y el estrepitar del fulminante sanguinario inunda la espesa oscuridad.

Los cuatreros se baten en retirada, huyen; sólo cuerpos mutilados de hombres y animales quedan en el recinto de la casa de ladrillos.

En la lejanía se pierde el galopar de los caballos de los bandidos.

Los bárbaros cuatreros avanzan veloz por los caminos, ¡huyen!, la tropa los persigue. Se dividen en grupos y unos pocos siguen al belicoso y temerario Pájaro Niño en su huída.

Luego, a los pocos minutos, un tiroteo concentrado oye el grupo que acompaña al jefe indómito, se bajan de los caballos y a pie rápidamente se pierden por entre medio de la enmarañada maleza.

Al transcurso de las horas, un fusil dispara un tiro certero, el infatigable cuatrero de la zona carbonífera se desploma de espalda al suelo terroso: muerto. Un fusil de la ley, guardián severo del orden y de la justicia, lo había exterminado.

El Pájaro Niño, murió, sólo la leyenda vuela ligera en letras y palabras por la tierra del hecho.

¡Tierra del porvenir visionario, de sucesos históricos y de leyendas magníficas; tierra de ayer, de hoy y del mañana!

PEDRO DE VALDIVIA Y LA FUNDACION DE SANTIAGO

Era de creerse que después las trágicas jornadas de don Diego de Almagro y de su cruelísimo fin, nadie hubiera pensado siquiera en hacer una nueva expedición hacia el mismo territorio; pero los castellanos además de inquietos ,eran valientes y tenaces, y si uno caía otro se alzaba sin temor.

Y un capitán, Maestre de Campo de Pizarro, Pedro de Valdivia, que había hecho fortuna en el Perú y gozaba de toda clase de consideraciones, fué el nuevo paladín que miró hacia Chile.

Era el año 1539; Valdivia tenía entonces poco más de cuarenta años, pues había nacido a fines del siglo XV, y quizás con certeza entre 1497 y 1499, en un pueblecito de La Serena de Extremadura, de la Provincia de Badajoz, llamado Zalamea.

Era hijo del matrimonio de Pedro Oncas de Melo e Isabel Gutiérrez de Valdivia, quienes tenían muchos parientes en las villas y ciudades de esa región.

Había servido de poco más de veinte años en Flandes y en las guerras de Italia, con el grado de Teniente, y había pasado a la América en 1535, época en que incorporó a las fuerzas de Francisco Pizarro.

Era de atrayente presencia, casi buen mozo, simpático de rostro, y aunque risueño, de aspecto grave, digno de respeto; se vestía y acicalaba con esmero y distinción, pero sin ridículo amaneramiento.

Era todo un hombre, un caballero correctísimo y un gran militar.

Cuando Valdivia habló a Pizarro sobre el deseo que tenía de expedicionar a Chile, llenó de asombro y estupor al Marqués.

Valdivia mismo ha consignado este hecho: "Viendo mi voluntad me dijo que se espantaba como quería dejar lo que tenía, que era tan bien como el como él, por emprender cosa de tanto trabajo".

Logró de reunir después de grandes esfuerzos como hasta 170 hombres en diversas partidas, pero sólo expedicionarios 150. Como no podía vender sus bienes, por varias razones, contrajo deudas y mediante ellas adquirió ganado, caballos, armas, vestuario y hasta algunas yeguas para aumentar en Chile la hípica raza.

Por otra parte, como era hombre sin ganmonería, y en todo bastante práctico, en lugar de adquirir para su compañía un gato regalón, como Almagro, tuvo el acierto de conquistarse, a fin de que le distrajese en las jornadas y en la soledad de los campiños, una inteligente y abnegada camarada, que era tan buena para curar del alma como del cuerpo.

Además como al futuro conquistador era también, cual la generalidad de los castellanos, muy religioso, pensó en el cielo y llevó un salvoconducto para sus pecados.

De ahí porque atravesó Atacama y el despoblado en dirección a Chile, llevando sobre el arzón de la silla una virgencita de bulto, Nuestra Señora del Socorro, y a la grupa del caballo a la muy guapa de doña Inés de Suárez, que fué así la primera mujer española que llegó a Chile.

Hombre previsor avanzó, pues, en doble compañía.

LA PRIMERA PIEDRA

No tuvo mucho que divagar el señor don Pedro de Valdivia para elegir el camino de los Incas por la costa que le llevase a "Chile" en las mejores condiciones de seguridad:

La ruta era ya bien conocida e incontendible: como que una serie de cadáveres disecados de indios y cristianos, la señalaban de trecho en trecho, cual amojonamientos naturales.

Los expedicionarios siguieron paso a paso los mismos regiones que había conocido Almagro, y al fin llegaron a Quillota, en donde estuvieron breve tiempo, y siguieron en seguida hacia el valle de los picones, regado por el río Mapuche, o Mapocho, como hoy se le denomina. Tan pronto se detuvieron en el Cerro Grande (El San Cristóbal), acudió a saludarlos amistosamente un indio peruano, Vitacura, que era como representante de los Incas; y también un cacique llamado Doncomilla.

Las fuerzas que arribaron alcanzaron a 150 españoles y como 500 yanaconas y negros.

Decidido Valdivia a establecerse en el país, quiso fundar una ciudad, y al contemplar el hermoso panorama que se extendía ante su vista, y por consejos de Loncomilla, resolvió fundarla entre los dos brazos de la corriente del Mapocho, cabe el cerrito llamado Huelén por los indios y al que los españoles designaron con el nombre de Santa Lucía, en recuerdo del día en que llegaron.

Todo dispuesto para el acto hizo convocar a los indios a un Parlamento, el que tuvo lugar el 12 de Febrero de 1541.

Concurrieron como 14 caciques y entre ellos Huelen-Huala, señor del valle del Mapocho.

Reunidos los parlamentarios y después de hacer retumbar el cañón y vibrar las trompetas, Valdivia pronunció una alocución, muy propia del momento, y manifestó su propósito de tomar posesión del territorio con el objeto de poblarlo y de ser útil a los naturales de la tierra.

Ordenó a continuación al Escribano Real, Juan Pinel, que extendiese el Acta de Fundación y dió a la ciudad el nombre de Santiago en homenaje al patrono de los conquistadores y precisó que las provincias todas de la nación se denominarían Nueva Extremadura en recuerdo naturalmente del Estado de España en el cual nació.

Blandió en seguida la espada, y en vista del silencio que guardaron los circunstantes y que ninguno, ni por sueño, pensó replicarle) procedió por sí mismo a fijar la ubicación de la plaza y a señalar el terreno o solares en que debían edificarse la casa de la autoridad y el refugio del silencio y la oración.

Por último, como prueba de su valiente resolución, arrojó con toda gallardía sobre los terrenos elegidos la primera piedra, para los cimientos de la edificación.

Así nació Pedro de Valdivia la ciudad de Santiago de la Nueva Extremadura el 12 de Febrero de 1541.

EL PRIMER PERIODICO CHILENO: "LA AURORA DE CHILE"

Iniciada la escisión entre los que deseaban continuar bajo el dominio español y los que sostenían la Junta como Gobierno de la Patria, se atendió a la formación de una fuerza militar igualmente nacional y se dió en seguida el gran paso para poder llevar la civilización a domicilio y tener el más grande de los elementos dominadores; esto es: la imprenta.

La Junta quiso adquirir tan necesario poder y después de intentar recibirlos de Gran Bretaña, pudo obtenerlos de los Estados Unidos de Norteamérica.

Varios países de la América ya lo tenían, y muy especialmente Méjico, el Perú y la Argentina.

En Chile hubo sólo un intento de imprenta, unos pocos tipos, que tuvieron los padres de la Dominica y el bedel de la Universidad llamada de San Felipe.

La impresión más importante y antigua que se conoce hasta ahora salida de esas minúsculas tipográficas, es un folletito (1770) sobre el modo de ganar el Jubileo y una especie de invite para un acto público del Colegio Carolino.

Adquirir una verdadera imprenta es lo que se propuso la Junta de Gobierno, Junta cuyos miembros ya habían sido cambiados, y dados los pasos con aquel fin se logró que al término de 1811, esto es, el 24 de Noviembre, llegara a Valparaíso a bordo de la fragata "Galloway", procedente de Nueva York, lo que tanto se había deseado desde muchos años atrás.

Venían además tres operarios prácticos, a quienes por su origen los llamaron los "bostoneses".

Fray Camilo Henríquez, de la Orden de la Buena Muerte, que había demostrado ser un patriota decidido y entusiasta, y cuyo talento e ilustración eran reconocidos, fué el encargado de la dirección del periódico que iba a publicarse, preciosa hoja que había de ser propulsora importantísima de las ideas y del esfuerzo patriótico.

Después de lanzarse previamente dos ediciones de un admirable prospecto que comenzaba con las palabras: "Está ya en nuestro poder el grande, el precioso instrumento de la ilustración universal: la imprenta", el 13 de Febrero de 1812 los hombres, según un testigo, locos de entusiasmo recorrían las calles con una "Aurora". (feliz designación del periódico), y deteniendo a cuantos encontraban leían y volvían a leer su contenido, dándose los parabienes.

Si la organización de cuerpos de ejército, baluarte de la nacionalidad, se había iniciado con evidente éxito, la adquisición de la amenalladora de las ideas permitiría intensificar el favorable ambiente para cimentar la libertad por la que tanto se comenzaba a trabajar.

La "Aurora de Chile" fué indudablemente, uno de los más firmes pasos dados entonces por la Patria y por la Civilización.

La iniciación del periodismo en Chile fué, además, uno de los episodios más hermosos de la historia patria.

CASA "BERTY"

OFRECE: Lindas permanentes al Aceite, al frío y cremas, con su anexo de Paquetería en general

Gran surtido en novedades para caballeros, señoras y niños

Atendida por su dueña

BERTA DE SEBITA

CAUPOLICAN 316 -:- LOTA

— Don Andrés, compra a cuatro y vende a tres —

Polvos para Hornear "REBECA" (M. R.)

La Super-Levadura en Polvo, en Tarritos de 110 grs.

Concentrada y de alto rendimiento que permite a las dueñas de casa emplear menor cantidad que la requerida por otros productos similares.

SOLICITELA A SU PROVEEDOR

KIOSKO "YEVENES"

COMERCIO 899 - LOTA

OFRECE ARTICULOS PARA COLEGIALES A PRECIOS BAJISIMOS

Representación de Diarios y Revistas

JUAN YEVENES

La Opinión de Lota

LOTA ALTO, FEBRERO DE 1951

LA INFLACION

Uno de los males más graves que afecta la estructura social y económica de un país, es sin duda, el de la inflación. Por algo para ilustrar las distintas sentencias y axiomas en contra de este flagelo, se le muestra siempre como un monstruo dispuesto a devorar todo ser viviente y a ocasionar con ello la destrucción y la ruina de las cosas establecidas.

Este fenómeno de la inflación que ataca a un país o un conjunto de naciones en menor o mayor escala, es algo que no por ser evidente, es fácil de definir y conjurar. No obstante, un concepto simple puede consignarse, cual es de que se trata de un proceso de escasez de productos o mercaderías y servicios, y de un exceso como consecuencia, de la demanda de estos artículos. Se produce entonces un aumento en los precios que muchas veces es ficticio, y otras, se encuentra basado en que el alza en los sueldos y jornales (servicios) grava el costo de producción de los productos y mercaderías en forma inmoderada, lo que trae lógicamente la necesidad de aumentar sus precios de venta para cubrir estos mayores gastos. O sea, se llega así a lo que se denomina el círculo infernal: los aumentos de sueldos y jornales ocasionan el alza de los productos y de la mercadería; este aumento ocasiona a su vez un alza en el costo de la vida; el mayor valor del costo de la vida, hace ilusoria el alza otorgada a los sueldos y jornales.

Detener este proceso en forma violenta, según opinión de los economistas, es un remedio heroico que no se aconseja; pero en cambio existe, como una norma de sana economía, la necesidad de ir paulatinamente frenándolo, antes que devore y consuma toda la riqueza y los ahorros, empobreza a los que viven de un sueldo y de un salario y deshaga el capital, necesario como fuente vital e indispensable para el desarrollo y progreso de un país.

La industria carbonífera se ve afectada en estos momentos, por un gravámen excesivo que se la ha impuesto, junto a los demás industriales y comerciantes de la zona y que es, la fijación del sueldo vital a una cifra que no puede soportar, sin recargar el precio del carbón y demás artículos que se elaboren en sus industrias anexas.

Los empleados y obreros tienen la experiencia, en virtud de la larga vigencia de las leyes de reajustes de sueldos y salarios, de lo ilusorio que a muy corto tiempo son estos aumentos, que por lo demás ocasionan, dada la categoría de industria vital que tienen las empresas carboníferas, serios trastornos en el proceso económico general del país.

Por otra parte leyes o disposiciones que fijen cifras exactas y determinadas de aumentos, especialmente al personal de empleados, dejan al patrón en la imposibilidad de hacer aumentos voluntarios en relación con el mejor desempeño de sus colaboradores y así, lo privan de las distinciones y mejoramientos especiales a que muchos de ellos por su correcto y eficiente desempeño serían acreedores. En otras palabras, el enorme gravámen que estas disposiciones imponen al capital, sin discriminación alguna, lo inhiben a hacer excepciones muy justas, que permitan a sus empleados un legítimo ascenso y progreso en su carrera administrativa o técnica dentro de las empresas.

Los dirigentes sindicales deben medir, dada la madurez y reflexión que poseen en una nación con alto espíritu cívico y conciencia democrática, las responsabilidades que pesan sobre ellos cuando solicitan y obtienen altos reajustes que pueden considerarse como triunfos inmediatos y que a la postre constituyen para ellos mismos y sus afiliados, una medida a todas luces contraproducentes que agravando el proceso inflacionista, los perjudica.

Fotografía "COTY"

Desarrollo de fotografías. Ampliaciones y venta de Películas

ENTREGA RAPIDA y ATENCION ESMERADA

ALBUMES y TODO LO CONCERNIENTE AL RAMO DE FOTOGRAFIAS

COMERCIO 829 - LOTA

La Batalla de Chacabuco

12 de Febrero de 1817

Al paso de los Andes siguió consecuencialmente el encuentro militar de patriotas realistas. La Batalla de Chacabuco fué el primer canto de gloria que entonó el ejército invasor.

La expedición desde Mendoza hacia las campiñas chilenas había sido un triunfo admirable del genio creador y previsor del General San Martín, y el primer encuentro armado, Chacabuco, debía ser y fué la manifestación más brillante del valor y patriotismo del General O'Higgins.

Todo el plan de San Martín, se verificó en forma matemática, y así mientras diversas partidas caían sobre el norte y sur del país, y mientras Manuel Rodríguez tomaba posesión y mandaba militarmente en San Fernando, un día antes de la Batalla de Chacabuco el grueso de las fuerzas expedicionarias, después de feliz travesía por las cordilleras, lograba concentrarse en San Felipe y sus alrededores, el 9 y 10 de Febrero para dar el combate decisivo.

Una división aislada del General don Gregorio Las Heras había atravesado por el Portillo de Uspallata, y el grueso de las fuerzas con la vanguardia del General Soler, la división del centro del General O'Higgins y la reserva del General en Jefe San Martín, habían pasado por el camino de Los Patos.

Noticiado San Martín del avance de fuerzas realistas, que habían tomado posiciones en las alturas y casas de Chacabuco, se decidió a anticipar el combate que había destado verificar solo dos días después. En la noche del 11 de Febrero organizó el ejército para la acción, con dos divisiones, la primera al mando del General Soler, que debía flanquear al enemigo, ocultándose por las serranías de la izquierda y que sería, según el plan acordado, el iniciador formal de la batalla; y la segunda división al mando del General O'Higgins, que marcharía de frente por el camino de la cuesta, para distraer a los enemigos.

Como el camino que debería atravesar Soler era más largo que el que debería atravesar O'Higgins, Soler partió primero; pero, perdido y absolutamente desorientado llegó después y no pudo iniciar el combate, porque O'Higgins al marchar de frente al enemigo se vió atacado y en vez de dedicarse a defenderse, repeliendo el ataque para esperar el ataque de flanco de Soler, con valor y energía atacó a su vez, comprometiendo la acción, pues la hubiera perdido a no ser reforzado por caballería de la reserva, con lo cual en los momentos precisos en que los escuadrones de Solar llegaban a flanquear la izquierda de los realistas, se obtuvo el triunfo.

A O'Higgins se le criticó por haber comprometido esta acción, pero el victorioso General chileno se contentó con disfrutar las consecuencias obtenidas por la victoria, que le dieron nuevamente Patria, conquistada con su heroismo y con las memorables palabras que arengó como antes en el Roble y Rancagua, y que electrizaban a la tropa. Soldados: o vivir con honor o morir con gloria. El que sea valiente, sígame. Columnas a la carga.

ACTUALIDADES DEL MES

Junto al esplendor y poderío de sus bellezas naturales, la región Sur del país ostenta también el donaire, hermosura y simpatía de sus mujeres. ¡Cuántos no han quedado extasiado delante de los amanceres sureños, especialmente aquellos de las campiñas, donde miles de avecillas desgranan los más idílicos conciertos! ¡Qué decir de los crepusculos, donde parece que natura teje la filigrana más delicada para así de esta manera entregar al bello sol un lecho de rosas! Los pintores arrobados por tanto hermosura destilan en sus telas el arrobamiento que sacude su alma y junto a ello, como marco dulce pintan la belleza de la mujer, encuadrando de esta forma la placidez del paisaje.

También Lota aporta sus granos a este conjunto de armonía. Su hermosísimo Parque, con sus flores, sus árboles y sus lagunos; los bosques que lo circundan a manera de dulce reja; sus playas de espumantes olas; el ajetreo del trabajo; la hermosura de sus viviendas y el orden y aseo de las principales arterias de Lota Alto y junto a todo ello una gentil candidata al cetro máximo de la belleza de Chile.

¡Con cuánta alegría nos hemos impuesto que la Revista "Nuevo Zig-Zag" al patrocinar este año el Concurso de belleza, ha incluido también el nombre de la señorita Jenny Wilson!

Estamos seguro que todas las personas que leen la revista anteriormente dicha estarán cortando el cupón respectivo y enviándolo con el nombre de la gentil candidata.

No olvidemos que en un gesto propio de su belleza declinó un trono que ya le pertenecía, porque aquellos que la llevaban estaban herido y su belleza no concebía un crespón amargo en la ráfaga de luces que debía derrochar.

Anotamos esto porque es algo nuestro. Porque su triunfo nos indicará que Lota no sólo pesa en esta "loca geografía" como un centro de vitalidad, sino que también por la maravilla de la hermosura de nuestras hijas.

ZZ.

Efemérides Nacionales

FEBRERO

3-1814.—O'Higgins toma el mando del ejército patriota.

4-1814.—Fúndase la Escuela Militar, plantel que formará en adelante los oficiales del Ejército de la Patria.

6-1877.—El Presidente Pinto firma un decreto que habilita a las mujeres para obtener títulos profesionales.

7-1886.—Combate Naval de Abtao, que pone fin en el Pacífico a las incursiones marítimas de los españoles durante los acontecimientos bélicos de 1865-1866, o sea cuando España pretendió reivindicar derechos sobre las islas Chinchas del Perú, actitud que Chile impidió con las armas, eficazmente.

8-1896.—Inauguración solemne del clique de Carena N°. 1 de Talcahuano.

12-1541.—Pedro de Valdivia funda la ciudad de Santiago.

12-1543.—Fundación de la ciudad de La Serena por el Capitán Francisco de Aguirre.

12-1817.—Batalla de Chacabuco entre el Ejército de los Andes, formado por chilenos y argentinos y las tropas españolas. O'Higgins con los soldados de su mando, definió esta batalla con una feroz carga de caballería, confirmando entonces, una vez más, su singular valentía y decisión en el combate.

12-1818.—Se proclama y jura en Santiago el Acta de la Independencia de Chile, que había sido firmada por O'Higgins en Concepción el 1°. de Febrero.

13-1811.—La Real Audiencia es reemplazada por una Corte de Justicia.

13-1812.—Aparece el primer número de la "Aurora de Chile", órgano de prensa fundado por Camilo Henríquez, bajo el gobierno de José Miguel Carrera, y que tiene el mérito de ser cronológicamente el primer periódico nacional.

14-1879.—Fuerzas navales chilenas ocupan el puerto de Antofagasta, como consecuencia de los sucesivos y graves atentados contra los industriales chilenos del salitre, emanados del Gobierno de Bolivia, entre ellos el decreto del Presidente Daza y todos sus ministros que, desconociendo los derechos de nuestros compatriotas —descubridores— industriales del "oro blanco" en esa zona— "reivindica a las salitreras". Existían acuerdos celebrados con Bolivia por los que quedaba plenamente establecida la existencia y naturaleza de dichos títulos.

15-1899.—Tiene lugar en Punta Arenas la entrevista de los Presidentes de Chile y Argentina, acto internacional que ha titulado el "Abrazo del Estrecho".

18-1826.—Se determina la forma del pabellón nacional y se fija cuándo y cómo debe izarse.

20-1883.—Se instalada en Santiago la luz eléctrica.

27-1880.—El "Huáscar", monitor peruano ya en poder de Chile por el Combate de Angamos, al mando del Comandante don Manuel Thompson, ataca al puerto de Arica, al que defienden las baterías del Morro y dos buques de guerra peruanos. Thompson murió en el puesto del deber.

28-1811.—El Gobierno nacional decreta la igualdad de los indios con todos los habitantes de Chile y les liberta de los tributos a que estaban sujetos.

TALLER DE MODAS "EL LEON"

COUSIÑO 699 — LOTA

de SABINA VEGA BUSTOS

VIRADURAS, TRANSFORMACIONES, ZURCIDOS INVISIBLES

Toda clase de arreglos en trajes de Damas y Caballeros — Se dan clases de corte y confección

MORRISON & Cía.

Importadores de materias primas, Herramientas y materiales para las industrias

Haga directamente sus pedidos a las fábricas, por nuestro intermedio

Moneda 1125 - SANTIAGO - Casilla 212
Urriola 332 - VALPARAISO - Casilla 95 V.

Zapatería "LA VENUS"

COMERCIO 774 - LOTA

Da una vez más la oportunidad de comprar calzado a precios de verdadera baratura.

ALGUNAS OFERTAS:

Chalas para señoras, en planta de goma..... $ 86.-
Zapatos blancos para niños, números 26/29
en diferentes modelos, sólo a..... $ 170.-
De los mismos, en números 22/25, a..... $ 124.-

Aproveche estas gangas en

"LA VENUS"

TALCAHUANO - LOTA - CORONEL

Casa "CHIC"

En su nuevo local: COMERCIO 755

Ofrece el más completo surtido en botonerías, medias, artículos de lana y de punto. Camisas, corbatas, etc., etc.

ARTICULOS PARA CABALLEROS

En música las últimas novedades bailables
RCA VICTOR, ODEON Y COLUMBIA

No olvide esta dirección:

COMERCIO 755 y Sucursal: COMERCIO 640
Casilla 41 -:- LOTA

LYNG & CARCAMO

Contratistas Marítimos

Picaduras de Calderos, Doblefondos, Bodegas, Sentinas

Avenida Errázuriz 711, Oficina 7 - Teléfono 7060

VALPARAISO

Saludo a Coelemu

(EN SU BICENTENARIO)

I

Desde el umbral te contemplo,
sin decidirme a recorrer tus amplias páginas,
sin visitar tus frescos aposentos donde rie el agua
su nocturno de días interminables
con sabor a lluvia y vientos extraños.
Desde aquí te contemplo, apoyado en los arboles
rudos de tu plaza, hablando con la fuente,
interrogando a los columpios en que viajas al cielo.
Apenas te conozco, apenas siento el rumor de tus casas
cuando por las noches, luciérnagas suicidas se alejan en tus calles...
y el temor de lo desconocido traza sus infinitos circulos.
Hoy he despertado con el galope de las sierras,
unicornios desbocados bajan desde los montes
al llamado de tu trompeta centenaria.

II

COELEMU centenario. Visión de musgo y tejas desvaidas,
recibe estas vagas palabras que te envio desde lejos.
Nada nuevo agregaré a tu historia ni intentaré definirte.
Doscientos años llegan. Doscientos años vienen
a exprimir el jugo dulce de tus viñas,
a reconocer las laderas de tus cerros,
a observar desde tu campanario rústico
como el rio enamorado te requiere
con sus palabras amantes.
COELEMU, entrégame tu bandera de siglos
para clavarla en lo más alto del cerro "La Picota"
donde la vean todos tus hijos ausentes
y desde lejos te envíen sus saludos y parabienes,
que todos aquellos que un día te dejaron y hoy no te reconocen
sientan deseos de volver, de trepar por tus rodillas,
de bañarse en tus aguas.
Que todos formen una ronda, ronda de siglos,
de cientos de años y así todos unidos alcen sus copas
brindando por tu cumpleaños.
Mientras yo eleve desde acá mi copa vacía
añorando tu tierra y te digo:
"Salud, COELEMU, por tus doscientos años".

PEDRO MARDONES BARRIENTOS

LOTA, Enero de 1951.

RINCON LITERARIO

Solemne Canción Minera

Gloria y descanso eterno a los héroes de la paz...
...elevan frenético los cantos del infinito veraz.

La luz magna al nervio motor del terciopelo negro
sublima perdurable en fausto cimiento pedro.

Los arrullos embalsamados de la existencia
añoran razón de evocadora ausencia.

La antorcha alba difunde brotes de sentimientos
y la noble pluma poética los enzalsamientos.

Trazos inmortales en los cristalinos reflejos
verifican las vibraciones de los espejos.

Melodías de avance y progreso imperecedero.
Canto minero de severo hombre austero.

Aire de basílica y alma de Cristo.
Tierra de pujanza fructífera nunca visto.

¡LOTA! Tierra de hombres y nombres mineros...
...broquel americano de chilenos senderos.

Terruño de remembranzas de fuego y viento.
Caminos frondosos de supervivencia y aliento.

Gloria y descanso eterno a los héroes de la paz...
...elevan frenético los cantos del infinito veraz.

SERDRICH.

HOJAS DEL VERANO

Hojas del verano en alborozo:
saturnal gozo del sol y del día.

Duermen en el seno del olvido,
las pupilas... las azucenas...
y las venas solas sin sentido.

Vocerío de hojas del verano:
alegría del día y del sol.

Alborada hermosa del despertar,
pasión de la música y del vivir
en himnos de la rama de azahar.

Júbilo de las hojas del verano:
albricias del febrero arcano.

Besos silenciosos del dulce amor
deshojan alas de aves al volar...
y abre canción azul en un rumor.

Umbrales futuros de la ternura:
espiral leve de la flor pura.

Y la canción de las hojas del rosal,
teje alfombra fresca encrespada...
es la voz leve del bello manantial.

Hojas del verano en alborozo:
saturnal gozo del sol y del día.

SERDRICH

LA ESPERA

SULLY PRUDHOMME (francés)

Nunca verla ni oirla
ni en alta voz nombrarla;
pero esperarla fiel
y siempre amarla.

Abrirle yo los barzos
ya cansados
de tanto esperarla;
pero esperarla siempre
y siempre amarla.

¡Ah!, poder esperarla siempre
y en tanto recordarla;
pero llorar por ella
y siempre amarla.

Pinturas

BLUNDELL
M. R.

Insuperables
desde el año 1811

Distribuidores:
GIBBS & Cía. S.A.C.

VIÑA "CASA BLANCA"

DEPOSITO

GALVARINO 170 -:- LOTA -:- TELEFONO 26

Ofrece vinos en chuicos y embotellados y toda clase de licores a precios sin competencia

REPARTO A DOMICILIO, EN SERVICIO ESPECIAL

Galvarino 170 - ELEUTERIO 2.° CARO TAPIA - Teléfono 26

GRANDIOSO FUE EL ACTO REALIZADO EN EL ESTADIO CON MOTIVO DEL REPARTO DE 12,000 JUGUETES Y 12,000 BOLSITAS DE BOMBONES

La repartición se efectuó en el Estadio dentro del más perfecto orden. - Los niños recibieron estos obsequios con la más grande alegría. - También se hizo obsequios en las Escuelas de la Cia., en el Hospital, en la Gota de Leche. - Los bailes sociales.

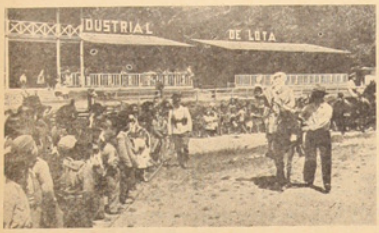

Llega al Estadio el gran Viejo Pascual, trayendo la alegría a los miles y miles de niños que esperaban ansioso el regalo.



Muy felices regresan a sus domicilios chicos y grandes con los hermosos regalos.

Dentro del regocijo general, sobre todo de los niños, se celebró en Lota Alto, la Pascua de Navidad. Como lo acostumbra todos los años, la Compañía distribuyó entre los hijos de su personal de obreros varios miles de juguetes, los que en esta ocasión fueron de mejor calidad que en otros años, efectuándose esta distribución en el Estadio, dentro del más perfecto orden, haciéndose entrega a cada niño de su correspondiente juguete, en tal forma que los miles de pequeñuelos que concurrieron salieron todos contentos y felices con su respectivo juguete, que era reclamado de acuerdo a los boletos que el Departamento de Bienestar había hecho repartir a los domicilios obreros.

EN EL ESTADIO

El día antes de Pascua, a las 14 horas, el Estadio, es decir la Cancha No. 1, presentaba un hermosísimo golpe de vista con el gran Arbol de Pascua y mesas confeccionadas ex profeso llenas de los más variados juguetes, más las respectivas comisiones especiales y listas para iniciar el reparto.

El inmenso número de niños era entretenido mientras tanto con cantos escolares por medio de parlantes y cuando se acercaba la hora, apareció en la puerta principal del Estadio el gran Viejo Pascual montado en un burrito. Alegría grande de los miles y miles de pequeños que no veían las horas de tener su juguete.

A la hora oportuna y tras una atención de una trompeta las distintas comisiones empezaron la tarea de repartir los juguetes. Fué largo y arduo el trabajo, pero como ya se había estudiado todo, las filas empezaron a disminuir de tal manera que ya a las 17 horas todos los niños habían sido agraciados con un juguete, llevando así la alegría más grande de poder contar con un obsequio de la empresa que tan gratamente lo hacía.

El Orfeón de la Compañía amenizó esta tarde infantil que llevó el regocijo a los corazones de los hijos de sus obreros.

Se encontraron presente en este acto del reparto, el Administrador General, señor Arnoldo Courard; el Sub Administrador, señor J. Isidro Wilson; el Jefe del Departamento de Bienestar, señor Armando Hodge, y otros jefes de la empresa.



Momentos de gran alegría y regocijo experimentaron los niños, hijos de obreros, al tener ya en su poder los juguetes y bombones que la empresa les obsequió.

EN EL HOSPITAL

A igual que en años anteriores, también llegó la Pascua al Hospital, ya que allí se repartieron objetos de utilidad práctica a cada uno de los enfermos y accidentados, obsequiándose con hermosos juguetes a los niños hospitalizados, y con sabios regalos a las enfermas y madres que se encontraban en el Hospital.

Esta atención de la empresa fué recibida con vivas muestras de alegría y agradecimientos, ya que en una ocasión como ésta, no se les olvida a los jefes superiores de hacer llegar hasta ellos los ecos de una Pascua en que todo el mundo se regocija y mira un porvenir mejor para la empresa en que se labora.

EN LA GOTA DE LECHE "ISIDORA COUSIÑO"

Juguetes y objetos de utilidad práctica se hizo en la Gota de Leche "Isidora Cousiño", a las guaguas que concurren a la Gota, y especialmente a las madres que se han distinguido durante el año por el mejor cumplimiento de las instrucciones impartidas por el médico para la mejor crianza de los niños.

BAILES SOCIALES

Varias instituciones organizaron reuniones sociales para la celebración de la Pascua, caracterizándose estas reuniones, por una alta nota de distinción y moralidad, sana alegría y deseos de olvidarse, aunque sea por algunos instantes, de los trágicos momentos en que está viviendo el mundo, precisamente cuando se celebra la venida al mundo de aquel que predicó "la paz en la tierra a los hombres de buena voluntad".



Comisiones de empleados y visitadoras estuvieron a cargo de la entrega de juguetes.



Uno de los mesones totalmente cubierto de juguetes que fueron repartidos a los hijos de los obreros de la Cia.

Cien colonos, entre hombres y mujeres, veranean en el pueblo de Coelemu por cuenta de la Junta de Auxilio Escolar de Lota

Frescos y rosagantes han vuelto estas colonias escolares. Fueron muy bien atendidos



Grupo general de la primera colonia escolar de Lota posa para nuestro periódico.

La Junta de Auxilio Escolar que preside con tanta generosidad y dedicación don J. Isidro Wilson, el cual a pesar de sus múltiples preocupaciones siempre encuentra unos instantes para trabajar por tan grandes ideales, de nuevo, como en años anteriores, ha principiado a desilar sus actividades en beneficio de aquellos escolares, a los cuales la improba jornada escolar a desmedro.

Es así como esta Junta ha logrado enviar algunas colonias de escolares a algunas regiones de la Provincia a objeto de recuperar con el aire sano de las playas, aromatizado con el fresco verdor de las campiñas chilenas, las energías que los pequeños veraneantes a través del año escolar hubieran perdido.

La primera Colonia ya de vuelta fué a cargo de la señora Margarita vda. de Vega. Esta Colonia estuvo veraneando en Coelemu, pueblo de un clima magnífico.

Gratos fueron los días allí transcurridos. Los rostros frescos y rosagantes de los pequeños al pisar de nuevo el suelo de Lota así lo atestiguan.

Publicamos a continuación los nombres de las pequeñas y pequeños colonos:

ESCUELA Nº 8.—Urzula Rojas, Delia Pincheira, Rosa Arteaga, María Amigo, Anatilde Barrera, Lucila Jaque, Ruth Guzmán, Herminia Alarcón, Fresia Muñoz, Dorisa Loyola y Juana Ulloa.

ESCUELA Nº 11.—Blanca Careaga, Gumercinda Recebarren, Felicinda Cruset, Edelmira Sucro, Gladis Sepúlveda, Bertilde Navarro, Ana Chamorro, Leontina Rodríguez, Olga Cabeza e Irma Sáez.

ESCUELA Nº 21.—Alicia Retamal, María Mayorinca, Rita Valenzuela, Davina Pardo y Hortensia Bravo.

ESCUELA SANTA FILOMENA.—Catalina Badilla, Ruth Bello, Olivia Cabeza, Luz Bastías, Zenovia Muñoz, Alba Bastías, Ena Garrido, Rosa Monsalves, Georgina Valencia y Lucinda Troncoso.

ESCUELA "ISIDORA COUSIÑO".—Amanda Riffo, Juana Lozano, Berenith Quezada, Nieves Gómez, Sonia Gómez, Aladina Villar y Profelina Guzmán.

ESCUELA "ARTURO COUSIÑO".—Rosa Parra, Eliana Arce, Norma García, María Saravia, Nancy Soto, Berta Saravia y Helia Cid.

ESCUELA Nº 4.—Manuel Pino, Eduardo Ruiz, Gustavo Ceballos, Juan Santibáñez, Carlos Gajardo Fuentes, Carlos Silva Gavilán, Pedro Martínez Castillo, José Fuentes Mondaca, Roberto Muñoz Cerda, Jorge Peña Matamala, Francisco Beltrán Herrera, Arturo Grandón Ceballos, Deroslido Sobarzo Parra y José Muñoz Martínez.

ESCUELA Nº 6.—José Riquelme Canales, Bernabé Saravia, Sergio Oliva, Juan Alarcón Meza, Jorge Ulloa Carrera, Ernesto Cáceres Oportus, Pedro Vargas, Manuel Inzunza Bermedo, Aurelio Palma, Oscar Pérez Garrido, Feliciano Cartes Cabrera, Efraín Saravia, Manuel Paz, David Arévalo, Alfredo Flores Pinochet y José Miguel Aguayo Roa.

ESCUELA Nº 21.—Manuel Arévalo, Guillermo Santibáñez, Eduardo Oñate Soto, Germán Martínez e Israel Jerez Jerez.

ESCUELA "MATIAS COUSIÑO".—David Fuentealba, Segundo Carrillo, Manuel Vargas, Juan Jara Bello, Luis Peña M., Oscar Muñoz N., Aniceto Lobos P., Guillermo Lagos A., Sergio Mardones R., Manuel Santana T., Fortunato Balestra, Edo. Sepúlveda, Benito Muñoz, Exequiel Fuentes H. e Iván Fernández L.



Familiares y directores de la Junta de Auxilio Escolar de Lota, despiden a las colonas que veranearon en Coelemu.

Antonio Solar Luna

(Q. E. P. D.)

A la edad de 65 años ha dejado de existir últimamente en la ciudad de Concepción el ex empleado de la Compañía, señor Antonio Solar Luna, cuyo deceso ha sido profundamente lamentado entre sus numerosas relaciones, en especial de los que siendo sus amigos conocieron la bondad de su corazón y su noble espíritu siempre comprensivo.

Fué el señor Solar un esposo ejemplar, un padre amante y cariñoso, un amigo franco y leal. Desde su juventud se consagró al trabajo minero en la Compañía, iniciándose como apir minero sencillamente, y su talento y su fiel cumplimiento al trabajo le permitieron más tarde desempeñarse como Mayordomo en el Pique Alberto, en cuyo puesto la empresa le concedió una jubilación voluntaria hace más de dos años.

Por el descanso de su alma se ofició, en una de las iglesias de la ciudad de Concepción, una solemne misa a la que asistieron numerosas personas y relaciones de Lota.

La señora Rosa Cerda vda. de Solar y familia, hacen llegar por intermedio de estas líneas, las gracias infinitas a todas las personas que hicieron llegar su condolencia, especialmente a los señores jefes de la Compañía, a la Asociación de Técnicos y al personal del Taller Eléctrico del Chiflón Carlos.

"La Opinión de Lota", hace llegar a su atribulada esposa y familia, la expresión de condolencia muy sentida.

Obreros contarán en breve con magnífica piscina

Tal como lo informamos anteriormente la Compañía Carbonífera e Industrial de Lota, velando por el fomento del deporte y por el bienestar de su personal de obreros, ha empezado las grandes obras de construcción de la piscina de obreros, que, dicho sea de paso, servirá admirablemente las necesidades de todos los trabajadores.

Numerosas visitas se han hecho al Parque

Desde diferentes puntos del país han llegado a nuestro puerto a presenciar las bellezas del gran Parque de Lota, delegaciones escolares, gremiales y de instituciones estatales.

Todas estas delegaciones han regresado gratamente impresionadas de la belleza del paisaje y especialmente del Parque de propiedad de la Compañía.

Mareas correspondientes al mes de Febrero de 1951, en el Puerto de Lota

	PLEA		BAJA		PLEA		BAJA	
	Hora	Altura	Hora	Altura	Hora	Altura	Hora	Altura
Día	h. m.	mts.	h. m.	mts.	h. m.	mts.	h. m.	mts.
1	05.37 — 1.04		11.30 — 0.31		15	05.36 — 0.88	00.48 — 0.49	
	18.29 — 1.46		..... —			18.35 — 1.31	11.10 — 0.46	
2	07.04 — 1.01		01.36 — 0.31		16	07.29 — 0.88	02.16 — 0.43	
	19.37 — 1.59		12.42 — 0.28			19.39 — 1.37	12.31 — 0.48	
3	08.17 — 1.04		02.43 — 0.19		17	08.35 — 0.95	03.03 — 0.34	
	20.36 — 1.71		13.49 — 0.22			20.27 — 1.46	13.39 — 0.43	
4	09.14 — 1.13		03.35 — 0.10		18	09.17 — 1.01	03.37 — 0.25	
	21.28 — 1.80		14.48 — 0.16			21.06 — 1.55	14.30 — 0.37	
5	10.04 — 1.19		04.20 —		19	09.49 — 1.10	04.04 — 0.16	
	22.16 — 1.86		15.40 — 0.10			21.42 — 1.62	15.13 — 0.31	
6	10.47 — 1.28		05.00 —		20	10.20 — 1.16	04.32 — 0.10	
	23.00 — 1.86		16.30 — 0.04			22.16 — 1.65	15.52 — 0.22	
7	11.30 — 1.34		05.39 —		21	10.48 — 1.22	04.58 — 0.07	
	23.43 — 1.83		17.15 —			22.40 — 1.68	16.28 — 0.16	
8	12.10 — 1.37		06.16 —		22	11.19 — 1.31	05.26 — 0.04	
	..... —		17.59 — 0.04			22.24 — 1.69	17.05 — 0.13	
9	00.23 — 1.74		06.52 —		23	11.50 — 1.37	05.52 — 0.04	
	12.50 — 1.37		18.44 — 0.10			23.58 — 1.62	17.42 — 0.10	
10	01.01 — 1.59		07.26 — 0.07		24	..... —	06.21 — 0.07	
	13.31 — 1.37		19.30 — 0.19			12.03 — 1.40	18.22 — 0.13	
11	01.38 — 1.43		08.01 — 0.16		25	00.34 — 1.52	06.51 — 0.10	
	14.14 — 1.37		20.20 — 0.31			12.59 — 1.43	19.07 — 0.16	
12	02.17 — 1.28		08.36 — 0.25		26	01.12 — 1.40	07.24 — 0.22	
	15.03 — 1.31		21.21 — 0.40			13.40 — 1.43	19.58 — 0.22	
13	03.00 — 1.13		09.15 — 0.31		27	01.55 — 1.28	08.09 — 0.22	
	16.03 — 1.28		22.48 — 0.49			14.29 — 1.43	21.01 — 0.31	
14	03.58 — 0.94		10.03 — 0.40		28	02.49 — 1.13	08.44 — 0.28	
	17.16 — 1.28		..... —			15.32 — 1.43	22.28 — 0.34	

Cuerpo de Bomberos "Matías Cousiño" ha elegido su nueva Oficialidad para 1951

La mayoría fué reelegida. - Superintendente es don J. Isidro Wilson

Las tres Compañías de que consta el Cuerpo de Bomberos "Matías Cousiño" de Lota, procedieron últimamente a la elección de la nueva oficialidad, la que a su vez constituyó el Directorio General del Cuerpo, habiendo sido toda esta oficialidad casi totalmente reelegida.

Directorio General del Cuerpo:

Superintendente, señor J. Isidro Wilson.
Vice Superintendente, señor Jorge Barra B.
Comandante, señor Juan Perfetti M.
2°. Comandante, señor Leoncio Garrido V.
Secretario General, señor Rolando del Río.
Pro Secretario, señor José M. Aguilar.
Tesorero General, señor Antonio Astorga B.
Pro Tesorero, señor René Carrasco O.
Ayudante General, señor Fernando Fuentes T.
Inspector de Máquinas, señor Juan Vega H.

Oficialidad Primera Compañía:

Capitán, señor Oscar Alfredo Díaz W.
Teniente Primero, señor Armando Fuentes T.
Teniente Segundo, señor Renato Mardones de Maggio.
Ayudante de Cía., señor Daniel Ortiz.

Oficialidad Segunda Compañía:

Capitán, señor Víctor M. Fernández F.
Teniente, señor Armando Bustos M.
Ayudante de Cía., señor Rolando Correa C.

Oficialidad Tercera Compañía:

Capitán, señor Francisco Almendra A.
Teniente, señor José Sanhueza Ch.
Ayudante de Cía., señor Luis Sanhueza.

Centro de Mayordomos Lota Alto efectuó Paseo Campestre

Lo hizo al hermoso paraje denominado "Chivilingo". - Jefes de la Cía. asistieron

El Domingo 31 de Diciembre pasado, el Centro de Mayordomos Lota Alto, efectuó un paseo campestre al lugar denominado "Chivilingo", con motivo de la celebración del 24º aniversario de la fundación de la institución.

La empresa les concedió gentilmente un tren especial para trasladarse al lugar mencionado.

Después de servirse el desayuno, se desarrollaron diversas pruebas deportivas, tales comó rayuela, tiradura de la cuerda y atletismo.

Un suculento y sabroso almuerzo a la chilena fué servido bajo una gran ramada y durante el transcurso de él, hubo alegría y animación, habiendo números artísticos a cargo de destacados elementos pertenecientes a la institución.

Estuvieron presentes en este paseo varios Jefes e Ingenieros de la Compañía, ha cuyo nombre agradeció la invitación el Jefe del Departamento de Bienestar, señor Armando Hodge, haciendo resaltar el magnífico entendimiento que existía entre todos los funcionarios de la empresa.

Cerca de las 19 horas se hizo el regreso, sin antes brindar por la prosperidad del Centro y por la grandeza siempre creciente de la Compañía a la cual pertenecían.

CASA "LONDRES"

Vista con elegancia y poco dinero en Casa "LONDRES"

Hechuras de Primera y Segunda al alcance de todo bolsillo - Trabajos garantidos - Artículos para caballeros - Casimires Importados y Nacionales

¿QUIERE VESTIR BIEN Y CON POCO DINERO...?

Vístase en: CASA "LONDRES"

Se reciben hechuras finas - Precios sin competencia

COMERCIO 702 - LOTA

La esposa del Gerente General, señora Jesús Vial de Videla y el Jefe del Departamento de Bienestar Don Armando Hodge, apadrinan a un hijo de obrero



Los padrinos escuchan al sacerdote las últimas oraciones del bautismo.

El Miércoles 17 del mes pasado se efectuó en la Iglesia de Lota Alto, el bautizo del hijito del Maquinista del Pique Grande, señor José René Sanhueza Gatica y de la señora Rosalina Torres de Sanhueza.

Fueron sus padrinos, la esposa del Gerente General, señora Jesús Vial de Videla y el Jefe del Departamento de Bienestar don Armando Hodge.

Después de este acto religioso, se efectuó en casa del obrero Sanhueza, una manifestación, asistiendo además de los padrinos, el señor Guillermo Videla Lira, señora Cristina de Hodge, el Revdo. Padre Pedro Campos Menchaca y otros invitados, todos los cuales fueron muy atendidos, retirándose muy complacidos por las atenciones que dispensaron los esposos Sanhueza Torres.



A la salida de la Iglesia, los padres, padrinos y otras personas, acompañadas del Padre Campos, posan para nuestro periódico.

CORDEROS DE MAGALLANES

Se avisa al público que se han abierto Carnicerías para el expendio de Corderos de Magallanes, en el Mercado de Lota Alto y en el Puesto N.° 3, camino al Chiflón.

PRECIO..... Kilo $ 23.—

Ud. debe consumir esta carne por su exquisito buen gusto y por su bajo costo. Pruebe y se convencerá

AGRADECIMIENTOS

Pedro 2o. Cruces Jara, agradece a todas las personas que acompañaron a los funerales de su hijita Edita Cruces Sáez, que falleció le 15 de Enero pasado, como asimismo a las que enviaron ofrendas florales.

—El maestro Cirilo Varela, agradece por intermedio de "La Opinión de Lota", la erogación voluntaria que los empleados y obreros de la Sección Maestranza, le hicieron con motivo de su enfermedad, erogación que alcanzó a la suma de $ 1.390.

—El señor Jorge Balestra agradece la asistencia a los funerales de su esposa señora Carmen Cila Poza de Balastra, fallecida el 17 de Enero pasado, como asimismo la erogación voluntaria que le hicieron los compañeros de trabajo del Almacén de Materiales, erogación que alcanzó a la suma de $ 265.—

—El Comité Católico del Barrio "50", agradece al comercio y personas de buena voluntad, por su cooperación voluntaria en dinero, para poder efectuar la fiesta de Navidad que celebra este Comité todos los años, consistente en dar unas once y golosinas a los niños del Barrio. Hace extensivos también en forma especial los agradecimientos a la Compañía por el arbolito de Pascua que obsequió con toda atención.

Salidas y Puestas del Sol en Febrero de 1951

DIA	SALIDAS h. m.	PUESTAS h. m.
1	6.08	19.52
2	6.09	19.52
3	6.10	19.51
4	6.11	19.50
5	6.12	19.49
6	6.13	19.49
7	6.14	19.48
8	6.15	19.47
9	6.16	19.46
10	6.17	19.45
11	6.18	19.44
12	6.19	19.43
13	6.20	19.42
14	6.21	19.41
15	6.22	19.40
16	6.23	19.39
17	6.24	19.38
18	6.25	19.37
19	6.25	19.36
20	6.26	19.35
21	6.27	19.34
22	6.28	19.33
23	6.29	19.32
24	6.30	19.31
25	6.31	19.29
26	6.32	19.28
27	6.32	19.28
28	6.33	19.27

Salidas y Puestas de la Luna en Febrero de 1951

DIA	SALIDAS h. m.	PUESTAS h. m.
1	0.50	15.55
2	1.43	17.04
3	2.46	18.05
4	3.56	18.58
5	5.10	19.41
6	6.22	20.17
7	7.31	20.48
8	8.36	21.16
9	9.38	21.42
10	10.38	22.09
11	11.38	22.37
12	12.37	23.07
13	13.36	23.42
14	14.55	.....
15	15.32	0.21
16	16.25	1.07
17	17.14	1.59
18	17.58	2.56
19	18.35	3.57
20	19.08	5.00
21	19.39	6.03
22	20.06	7.05
23	20.34	8.08
24	21.02	9.11
25	21.32	10.16
26	22.07	11.24
27	22.48	12.34
28	23.37	13.45

SERVICIO SOCIAL DE LA CIA.



Se mantiene un magnífico servicio social en la empresa, cuidando con ello los hogares obreros en sus distintos aspectos que necesitan solución rápida y atención esmerada. Tres visitadoras sociales y dos ayudantes atienden diariamente este servicio, y son ellas, las señoritas Guilda Chamorro, Raquel Miranda, Adriana Chaparro y las señoras: Grace de Segura y Herta de Muñoz.

Lota en el Primer Congreso Mariano Nacional

Mineros católicos, vestidos típicamente, dieron nota de simpatía a los actos realizados en la ciudad de Concepción - La Compañía dispuso trenes especiales.- Lotinos comulgaron en plena Campo Mariano.

Brillantes caracteres revistieron los actos que se realizaron en Concepción con motivo del Primer Congreso Mariano Nacional a fines de Diciembre del año que recién terminara.

En las festividades realizadas los católicos de Lota participaron en dos de los más grandiosos y solemnes actos.

Por primera vez en la historia de Chile se realizó un congreso de esta naturaleza superando las expectativas cifradas.

Todos los actos del Primer Congreso Mariano Nacional fueron presididos por el Cardenal Legado Pontificio, Su Excelencia Monseñor José María Caro. Lo acompañó en las festividades el Arzobispo de Concepción Excmo. señor Alfredo Silva Santiago, el Nuncio Apostólico Monseñor Mario Zanin, Autoridades Civiles y representantes del Episcopado Nacional.

LA PRIMERA DELEGACION DE LOTA

Los fieles de Lota se hicieron presente al primer acto religioso, cuya delegación fué compuesta de niños y niñas de diferentes escuelas, de jóvenes y señoritas de JOC., de las Revdas. Madres del Colegio Santa Filomena y de la banda instrumental de la Escuela "Matías Cousiño".

La empresa dispuso trenes especiales para el traslado de las personas que querían asistir a este congreso y fué así como se hicieron presente cientos de fieles a la misa con cuyo acto se iniciaron las festividades marianas. Esta misa fué dedicada exclusivamente a los niños, los que con santa devoción oyeron los salmos de rigor.

EL DEFILE CON ANTORCHAS

Mineros católicos y elementos pertenecientes a la JOC, cuyo número alcanzaba a más o menos unas ochocientas personas, se trasladaron a Concepción en tren especial cedido por la empresa, partiendo éste a las 21 horas del Sábado 30, para participar en otro grandioso acto nocturno, como lo fué la Misa y el gran desfile con antorchas.

Después de terminado la misa se dió comienzo al desfile con antorchas, fué en realidad un acto que dejará recuerdos gratos, ya que pasaron frente a las autoridades eclesiásticas miles y miles de personas en correcta formación, llamando poderosamente la atención la asistencia de los mineros con su traje típico de trabajo y sus respectivas lámparas, lo que dió una nota sobresaliente a este acto, recibiendo la delegación lotina los mejores aplausos por su corrección, gritándose "Viva los Mineros del Carbón".

Cabe destacar también, que al pasar los mineros frente al Altar Monumental, el Padre Florencio Infante, dirigió algunas palabras, como un homenaje a las víctimas caídas el 5 de Octubre del año pasado.

JEFES DE LA COMPAÑIA EN EL CONGRESO

Junto a las delegaciones lotinas para oír la Misa estuvieron los Jefes de la Compañía, y entre ellos el Jefe del Depto. de Bienestar, señor Armando Hodge y señora, el Ingeniero Jefe, señor Juan Muñoz, etc., etc.

El regreso se hizo a las dos treinta de la madrugada, dejando óptima impresión nuestra numerosa delegación, por la brillante presentación en el desfile y muy especialmente la asistencia de los mineros católicos que dieron la más sobresaliente nota, ya que con sus traje y lámparas llamaron justamente la atención.

En general, los fieles lotinos tomaron parte en la mayoría de los actos realizados en este Primer Congreso Mariano, ya que, como decimos más arriba, la Compañía dispuso de trenes especiales diariamente.

Servicio Meteorológico de Lota Alto

Observaciones registradas hasta el 25 de Enero de 1951 y su comparación con el año anterior en igual lapso.

TERMOMETRIA

Temperatura	A la sombra 1950	1951
Máxima del año	27°	27°
Mínima del año	2°	8°

BAROMETRIA

Presión atmosférica	1950	1951
Máxima del año	775	769
Mínima del año	748	761

HIGROMETRIA

Humedad del aire	1950	1951
Máxima del año	82	74
Mínima del año	53	53

PLUVIOMETRIA

Milímetros de agua caída	1950	1951
Total hasta la fecha		51.8
Total en el año	1.382.1	

AGUA CAIDA EN 1950 Y SU COMPARACION CON EL PRESENTE AÑO

Meses del Año	1950	1951
Enero	—.— mm.	51,8 mm.
Febrero	1,1 "	
Marzo	68,1 "	
Abril	111,1 "	
Mayo	261,5 "	
Junio	228,3 "	
Julio	98,8 "	
Agosto	337,4 "	
Septiembre	134,8 "	
Octubre	44,3 "	
Noviembre	83,8 "	
Diciembre	12,9 "	
TOTAL	1.382.1 mm.	

Brillantes actos realizaron las Escuelas de la Empresa en el Gimnasio con motivo de poner fin a las actividades Escolares

Números de gimnasias de atracción presentaron. - Se repartieron los premios a los alumnos más distinguidos en diferentes ramas.

Se repartieron también los Premios Especiales de $ 1,000.-- que la Compañía entregó en Libretas de Ahorros



El señor Administrador General, don Arnoldo Courard, hace entrega personalmente de una Libreta de Ahorros con la suma de un mil pesos, premio que instituyó la Cía. por primera vez, a los más aventajados alumnos de las distintas escuelas que mantiene la empresa.



Las escuelas iniciaron el acto con la Canción Nacional.

Con motivo de finalizar el año escolar de 1950 en el Gimnasio de la Cía. se llevó a cabo un acto literario - musical, a cargo de las diversas escuelas de la Empresa. Fué así como a las tres de la tarde, el señor Administrador General don Arnoldo Courard, el señor Jefe de Bienestar don Armando Hodge P., el Ingeniero Jefe don Juan Muñoz y otros altos jefes de la Empresa tomaron colocación en la tribuna oficial.

El acto comenzó con un desfile de las diversas delegaciones de las escuelas, las cuales una vez ubicadas en la cancha de básquetbol del gimnasio entonaron el himno patrio acompañadas por la banda del establecimiento. Siguieron a continuación diversos números literarios y musicales, que el público aplaudió entusiastamente.

Momentos antes de dar comienzo a la repartición de los premios, el señor Director de la Escuela Matías se refirió a la importancia del acto que se realizaba, recalcando el interés siempre creciente que la Empresa pone en la educación de los hijos de los empleados y obreros, estimulando la preparación humanística e intelectual tanto como la manual. Hizo ver también que este año, la Compañía había destinado premios en dinero por medio de libretas de ahorros para los mejores alumnos que egresaban de cada escuela. El público asistente premió con aplausos las palabras del Director.

Seguidamente se procedió a la repartición de los premios ilustrando al público el motivo de ellos. Las autoridades de la Empresa allí presentes fueron entregando los diversos premios. Los gráficos que ilustran esta crónica muestran algunos aspectos de la repartición.

Publicamos más abajo la nómina de los alumnos y alumnas premiadas.

El Himno del Minero coreado por todos los asistentes con entusiasmo fué a la postre la culminación de esta fiesta que por lo simpática y grata fué un marco maravilloso a las festividades de Navidad.

NOMINA DE LAS ALUMNAS PREMIADAS

Escuela "Isidora Cousiño".— La alumna Graciela Torres Sanhueza obtuvo un premio especial de MIL PESOS, por sus buenas cualidades.

Mejor compañera de los cursos.— Elvira Toledo Fuentes, Sarita Rodríguez Mella, Lucila Aravena Aguayo y Graciela Torres Sanhueza.

En conducta.— Clemira Neira Espejo, Carmen Fuentes Sánchez, Eva Muñoz Rebolledo, Nalda Cifuentes Cea y Humbertina Sánchez Zenteno.

En aplicación.— Claudina Aburto Bórquez, Juan Silva Ceballos, Adela Aravena Aguayo, Rebeca Burgos Beltrán, Gladis Medina Aravena, Betzabeth Troncoso Parra, Profelina Guzmán Uribe, Silvia Quintana Rodríguez, Silvia Jara Sepúlveda, Encarnación Vargas Reyes, Clotilde Manríquez Picarte, Sonia Gómez Candia, Lucila Aravena Aguayo, María Olate Santibáñez y Nubia Núñez Urra.

Puntualidad en la hora de llegada.— Benita Novoa Retamal, Zaida Torres Sanhueza, Miriam Salas Aguayo y Lucila Peña Ruiz.

ESCUELA "MATIAS

Obtuvieron el premio especial de MIL PESOS cada uno, los alumnos del VI Año A y B, Orlando Ramos Moraga y Manuel Escobar Arriagada.

En conducta, aplicación, asistencia y aseo, fueron premiados los siguientes alumnos: Gastón Márquez Guzmán, Ernesto Peña Torres, Andrés Orias San Martín, José Muñoz Román, José Belmar Avilez, Antonio Reyes Sáez, Sergio Vidal Uribe, Víctor Barra Zúñiga, Guillermo Garcés F., Luis Martínez R., Segundo Leiva L., Reinaldo Alarcón G., Daniel Martínez, Benicio Fuentes, Hegisto Cárcamo, René Briones, Osvaldo Vega Concha, Víctor Sanhueza Salazar, Pedro Carrillo Molina, Reinaldo Cancino C., Hugo Toro, Fidel Saldías P., Nicolás Gómez, Luis Cárcamo, Sergio Mardones R., Manuel Figueroa H., Manuel Burgos B., José Carrasco P., Juan Salazar Vásquez, Arnoldo Oliva Aravena, Felindo Henríquez Ulloa, José Muñoz Valenzuela, Daniel Villa Cofré, Ovidio Jara Valdebenito, Manuel Mella Carrillo, Jorge Concha Vergara, Juan Duarte Marín, José Morales Leal, Nibaldo Cancino (N), Rigoberto Salas Avello, Luis Reyes Salas, Modesto Torres Torres, Hugo Leal Aguayo, Carlos Jara, Luis Oñate, Luis Romero, Octavio Calabrano, Nelson Jara Rodríguez, Porfirio Silva Ceballos, Héctor Bravo C., Pascual Sanhueza B., Sergio Soto Díaz, Luis Cisterna Riquelme, Humberto Vidal Castillo, Isaías Zambrano Gajardo, Enrique Torres Castillo, Juan Hrtes Mancilla, Agustín Godoy Torres, Heraldo Segura Chamblas, Osvaldo Jiménez Ch., Delfín Pruessing, Luis Pastor, Luis Neira, Luis Molina Marín, Osvaldo Pacheco Chávez, Jaime Novoa Retamal, Manuel Arriagada T., Osvaldo Ramos M., José Cid, Manuel M. Parra N., Bernardino Neira T., Luis Fernández S., Bernardo Ruiz T., Sergio Godoy H. y René Cid Coronado.



Magnífica fué la presentación gimnástica y aquí vemos unos de los movimientos con perfecta, corrección.

ESCUELA "THOMPSON MATTHEWS"

Alumnos premiados por Aplicación y Conducta:

Kindergarten.— Aplicación: Primer premio, Patricia Barra Heikema y segundo, Osvaldo Alarcón Bueno.

Aplicación Musical: Ana María Garrido.

Conducta: Primer premio, Ana María Muñoz Sanhueza y segundo, Mónica Duarte Garretón.

Primera Preparatoria. — Aplicación, primer premio, Eugenia Méndez Zamorano y segundo, Olga Grez Alarte.

Conducta: Primer premio, Arturo Contreras Saavedra y segundo, Gustavo Peñaloza Scheers.

Segunda Preparatoria. — Aplicación: Primer premio, Patricia Méndez Zamorano y segundo, Luis Vargas Carrasco.

Conducta: Primer premio, Liliana Hodge Alamos y segundo, Carlos Grau.

Tercera Preparatoria.— Primer premio, Benjamín Ruiz Fernández y segundo, Valentina Lipponner Rigo - Righi.

Conducta: Primer premio, Gladys Ferreira Saavedra y segundo, Cecilia Koch Arismendy.

Cuarta Preparatoria.— Aplicación y conducta: Primer premio, Marcelo Barra Heikema y segundo, Nur González Riffo.

Con motivo de Año Nuevo vecinos del barrio "Arturo Prat" eligieron Reina

La señorita Violeta Tillería Aguilera salió ungida. Un bonito acto se verificó

Diversos actos se celebraron en varios puntos de la población, y fué así como en el Barrio "Arturo Prat", un grupo de vecinos eligió reina de Año Nuevo, saliendo ungida la señorita Violeta Tillería Aguilera que obtuvo 1.820 votos, contra Norma Astudillo que alcanzó a 1.050 votos, Eterlina Ortiz a 950 y Rosa E. Rojas a 750 votos.

Fué una fiesta bastante simpática con motivo de año nuevo y reunió a numerosos vecinos del barrio mencionado, estando a cargo de este festival artístico los señores Santos Ortiz, Pablo Irribarra y José Díaz.

En la víspera de Año Nuevo se efectuó un acto literario musical en donde se coronó a la Reina señorita Violeta Tillería y se desarrolló el siguiente programa:

1º—Presentación de la Reina con sus Damas de Honor.

2º—Coronación de la Reina por la señora Herta de Muñoz.

3º—Poema a la Reina, por la niñita Alicia Medina.

4º—Entrega de obsequios por distintas personas del barrio.

5º—Recitación a la Reina por la señorita Amelia Tillería.

6º—Tonada, interpretada por la orquesta "Los Porteños".

7º—El Braserito, poesía por la niñita Urzula Rojas.

8º—Coro, dedicado a la Reina e interpretado por las Damas de Honor.

9º—El Gatito, poesía infantil por la niñita Urzula Rojas.

10.—Palabras de la Reina señorita Violeta Tillería, que agradeció a los vecinos haberla ungido como su Soberana para esperar el Nuevo Año.

Una vez terminado el acto, se continuó un animado baile familiar que se prolongó hasta avanzadas horas de la madrugada, dejando gratos recuerdos esta fiesta de barrio que da una idea de la cultura que va adquiriendo nuestro medio.

Al día siguiente se efectuó unas once familiar del barrio asistiendo S. M. Violeta y sus Damas, acto que también estuvo agradabilísimo por la alegría y espontáneo regocijo de los asistentes.

NUEVA PROFESIONAL



Srta. Nelly España Aguilera

Recibió su título con notas distinguidas en Corte y Confección, en el Colegio de Enseñanzas Prácticas de Cursos Técnicos en Concepción, el 10 de Enero de 1951, la señorita Nelly España Aguilera, quien atenderá en Calle Duhart Nº 211, donde ha instalado su taller de modas.

FALLECIMIENTO



Srta. María Isabel Caamaño

Después de haber soportado una larga y penosa enfermedad, ha dejado de existir la señorita María Isabel Caamaño, a la edad de 27 años de edad, cuyo fallecimiento ha producido hondo dolor entre sus familiares y amigos.

A sus funerales asistió una numerosa concurrencia exteriorizando así el sentimiento que ha causado este desaparecimiento, dejando sumido en el dolor a sus queridos padres.

Nos encargan agradecer a todas las personas que asistieron a los funerales como asimismo a los que enviaron coronas y flores.

Harina "Coronel"

Toda la zona carbonífera la prefiere por su excelente calidad.

Paseo campestre de la Sec. Tracción y Maquinaria



Un paseo campestre al lugar denominado "Los Aromos" efectuó últimamente el personal de jefes, empleados y obreros con sus familiares. Resultó de lo más simpático y hubo competencias deportivas pasando un agradable día de solaz.

Doscientos pequeños de ambos sexos lleva a veraneo el Campamento de Vacaciones "San Matías"

Van al fundo "Cucha-Cucha".-La empresa carbonífera ha otorgado amplias facilidades

El año pasado por esta misma época a manera de experiencia la Parroquia San Matías efectuó el primer Campamento de Vacaciones para infantiles, Si bien la cifra de los pequeños participantes fué exigua, los resultados alcanzaron el mejor de los éxitos. La sonrisa de esperanza que brillaba en los rostros de los pequeños al abandonar el mineral se concretizó a la postre con la mejor de las realidades. Se hicieron pocas las lenguas para detallar, una vez vuelto a sus lares, todas las alegrías y dichas que en las inmediaciones del fundo Cucha Cucha, en pleno campo y aire y frutas los pequeños allí congregados experimentaron.

Este año, siguiendo tan encomiástica tradición la cosa va en grande. Doscientos son los pequeños de ambos sexos entre los siete y los doce años que experimentarán el beneficio de las campiñas chilenas.

El fundo Cucha Cucha se encuentra cerca de Chillán. Administrador del mismo es el señor Joaquín Campos M., persona ésta que junto a sus familiares se gasta toda clase de desvelos a objeto de que los pequeños que allí recuperan las energías gastadas se encuentren como en su casa.

El fundo es una verdadera bendición de Dios, por cuanto el clima es muy apropiado para esta clase de veraneos. Los cerros que lo circundan, la vecindad de un río, cuyas limpidas y trasparentes aguas hacen el deleite de los veraneantes y más que todo esto, la abundancia de frutas, especialmente uvas, que los pequeños gustan a destajo.

Los eminentes facultativos de la localidad doctores señores Oscar Espinoza y Jacinto Rojas han tomado a su cargo el control de los veraneantes con el objeto de que las condiciones de salud de los mismos corresponda ampliamente.

La Empresa de Lota, atenta como siempre a cuanta obra de bien que diga beneficio para sus obreros, puesto que la totalidad de los veraneantes son hijos precisamente de sus obreros, ha ayudado generosamente a esta obra ampliando sus beneficios y otorgando toda clase de garantías para que esta empresa de bien pueda realizarse en las mejores condiciones.

Estamos en condición de informar que salvo alguna dificultad del momento, la partida se ha fijado para el martes 6 de Febrero.

La dirección postal del Campamento es: CAMPAMENTO SAN MATIAS — ESTACION CONFLUENCIA.

Zapatería "IMPERIO"

J. LEON H.

COMERCIO 736 - LOTA

EL MEJOR CALZADO AL MENOR PRECIO

MANTIENE LOS PRECIOS ANTIGUOS A PESAR DEL ENORME ALZA QUE HA EXPERIMENTADO EL CALZADO

VIDA

EL "CARLOS COUSIÑO" F. C. REPARTIO JUGUETES A LOS HIJOS DE SUS SOCIOS



De parte del joven señor Guillermo Videla Vial, el Club Carlos Cousiño recibe una buena suma de dinero para que sea invertida en juguetes para los hijos de los socios de la institución, más otros fondos que se reunen, se compran los obsequios y para el día de Pascua se hace la repartición, acto que cada año adquiere un gran brillo. Aquí vemos como posan para nuestro periódico

CONCERTACION DE MATRIMONIO.—

Ha quedado concertado el matrimonio de la señorita Erna Luz España Muñoz con el señor Hugo González Rodríguez.

Hicieron la visita de estilo la señora Emilia Rodríguez vda. de González y el señor Enrique González Rodríguez.

Bendijo las argollas el Reverendo Padre Humberto Palma.

MATRIMONIOS.—

En la Parroquia del Sagrario de la ciudad de Concepción, se efectuó el matrimonio de la señorita Sara Villarroel Brito con el señor Fernando Cichero Romero.

Fueron padrinos don Manuel Villarroel Brito y la señora Mercedes Brito de Urrutia; don José Manuel Cichero Romero y la señorita Marta Romero León.

Testigos de la novia en la ceremonia civil los señores Flavio Irribarra, Otto Zehnder, Víctor Riveros; del novio los señores Arturo Vásquez Vargas, Sebastián Cichero Romero y Augusto Cichero Romero.

Testigos de la novia en la ceremonia religiosa los señores Humberto Goldberg, René Hebles, Dr. José Guerra; del novio los señores Sergio Cichero Romero y Mario Caffarena Cichero.

—El 8 de Enero pasado, se efectuó en Calama, el matrimonio de la señorita Marta Vásquez Aranedo con el señor Aquiles Navarrete Mendiburo.

BAUTIZOS.—

En la Parroquia San Juan de Matta de Concepción ha sido bautizada Adriana Mirza de las Mercedes, hijita del señor José Manuel Cichero y de la señora Adriana Santos de Cichero.

Fueron padrinos el señor Alberto Santos C. y la señora María Wittke de Santos.

—Ha sido bautizada en la Iglesia Parroquial de Lota Bajo, Bernardita del Rosario Yévenes Cruces, hijita del señor Juan Yévenes y de la señora Ema Cruces de Yévenes.

Fueron sus padrinos, el señor Jenaro 2º González y la señora Enriqueta Barra.

En la Parroquia de "San Matías Apóstol" de Lota Alto se

PRIMERA COMUNION



Niñitas María Graciela y Gladis del Carmen Marín

han efectuado los siguientes bautizos:

Hermógenes Segundo, hijito del señor Hermógenes Pereira y de la señora Atenecia Riquelme de Pereira.

—Adelina, hijita del señor Apolonio Sáez y de la señora Adalina Cárcamo de Sáez.

—Susana, hijita del señor Robustiano Carrasco y de la señora María Quico de Carrasco.

—Armando, hijito del señor Emilio Carrillo y de la señora Amanda Mercado de Carrillo.

—Blanca Ester, hijita del señor Lizandro Orellana y de la señora Dionila Chaparro de Orellana.

—Juan Antonio, hijito del señor Juan Antonio Flores y de la señora Olga Villarroel de Flores.

—Silvia, hijita del señor Daniel Elmes y de la señora Emelina Flores de Elmes.

—Hugo, hijito del señor Juan Garrido y de la señora Mauricia Flores de Garrido.

—Ernesto, hijito del señor Guillermo del Carmen Riquelme y de la señora Mercedes Hermosilla de Riquelme.

—Margarita, hijita del señor Víctor González y de la señora Ana Sáez de González.

—Juana de la Cruz, hijita del señor Jorge Orellana y de la señora Virginia Henríquez de Orellana.

—Alejandro, hijito del señor Marcelino Clark y de la señora Mercedes Muñoz de Clark.

—Silvia, hijita del señor Darío Belmar y de la señora Adriana Luengo de Belmar.

—Víctor Manuel, hijito del señor Roberto Peñalillo y de la señora Filomena Orellana de Peñalillo.

—Sara del C., hijita del señor Juan Sánchez y de la señora Doralisa Torres de Sánchez.

—Jorge Omar, hijito del señor Segundo Hopper y de la señora Elba Bizama de Hopper.

—Miriam, hijita del señor Tirso Sánchez y de la señora Isabel de Sánchez.

—María de las Nieves, hijita del señor Misael Zapatel y de la señora Emelina Sepúlveda de Zapatel.

—Marina Macadia, hijita del señor Braulio Gómez y de la señora Digna Ramírez de Gómez.

—Luis, hijito del señor José González y de la señora Lidia del C. Garrido de González.

—Silvia del C., hijita del señor Pedro Jara y de la señora Enriqueta Jerez de Jara.

—Gabriela Ivonne, hijita del señor Juan Monsalves y de la señora María Arévalo de Monsalves.

—Armando, hijito del señor Pedro Tolosa y de la señora Geraldina Escares de Tolosa.

—José Raúl, hijito del señor José Leiva y de la señora Elba Fontalba de Leiva.

—Germán Enrique, hijito del señor Juan Franz y de la señora Alicia Ramírez Hidalgo de Franz.

—Ema, hijita del señor Eleazar Riffo y de la señora Rosa Novoa de Riffo.

—Juana María, hijita del señor José del C. Vásquez y de la señora Juana María Cárter de Vásquez.

—Eleazar Merardo, hijito del señor Carlos Ramírez y de la señora Aída Riquelme de Ramírez.

—Víctor Hugo, hijito del señor Heraldo Soto y de la señora Isabel Gómez de Soto.

—Carlos Alberto, hijito del señor Carlos Herreros y de la señora Nery Suazo de Herreros.

—Susana, hijita del señor Pedro Bravo y de la señora Aurora Valenzuela de Bravo.

—María Luisa, hijita del señor Jorge Bahamondes y de la señora Sara Herreras de Bahamondes.

—Lidia, hijita del señor Juan Francisco Medina y de la señora Guadalupe Matamala de Medina.

—Edith Agustina, hijita del señor Eduardo Romero y de la señora Zunilda Cárdenas de Romero.

—Eleazar, hijito del señor Víctor Manuel Ruminot y de la señora Agustina Neira de Ruminot.

—Ana Luisa, hijita del señor Quintino Montoya y de la señora Rosa Sáez de Montoya.

—Luis, hijito del señor Luis Gutiérrez y de la señora Orfelina Vergara de Gutiérrez.

—José Mario, hijita del señor Alfonso Medina y de la señora Elba Toledo de Medina.

—Carlos Alejandro, hijito del señor Jovino Jara y de la señora Zoila Aburto de Jara.

—Miriam de las Nieves, hijita del señor José Guillermo Fuentes y de la señora María Ester Roa de Fuentes.

—Rosa, hijita del señor Manuel Rivas y de la señora Honoria Manríquez de Rivas.

—Zunilda del C., hijita del señor Juan Valencia y de la señora María Pereira de Valencia.

ALBUM INFANTIL



Niñita Sarita Berna Alarcón, que recientemente celebró su cumpleaños con un té infantil

TE INFANTIL



S. M. Vianny Zapata y su Corte de Honor

ALBUM INFANTIL



Niñita María del Carmen Gallardo Villegas, 1 año

SOCIAL

—Olga de Jesús, hijita del Sr. Juan de Dios Ceballos y de la señora Elba del C. Sánchez de Ceballos.

—Rosa del C., hijita del señor Luis Basualto y de la señora Rosa Elba Jara de Basualto.

—Doris Alejandra, hijita del señor Alejandro Toro y de la señora Carmen Torres de Toro.

—Benito del C., hijito del señor Benito Suazo y de la señora Humilde del C. Henríquez de Suazo.

—Teresa del C., hijita del señor Hipólito Contreras y de la señora Norma del C. Vásquez de Contreras.

—Edith del C., hijita del señor Víctor Elgueta y de la señora Rosa Alveal de Elgueta.

—Fernando del C., hijito del señor José Alejandro Osores y de la señora Mercedes Henríquez de Osores.

—Irene, hijita del señor Manual Arévalo y de la señora Berta Pantoja de Arévalo.

—Olga, hijita del señor Manuel Arévalo y de la señora Berta Pantoja de Arévalo.

—Cristina, hijita del señor Manuel Arévalo y de la señora Berta Pantoja de Arévalo.

ALBUM INFANTIL



Niñito Héctor Uribe Muñoz, 1 año

—Luis Alberto, hijito del señor Manuel Machuca y de la señora Chofista Amaya de Machuca.

—Sonia del C., hijita del señor Pedro León y de la señora Ema C. de León.

—Nolvia Miriam, hijita del señor Juan Manzano y de la señora Adriana Concha de Manzano.

—Carmela, hijita del señor René Villalobos y de la señora Emelina Espinoza de Villalobos.

—Viviana, hijita del Sr. Juan Muñoz y de la señora Elba Oviede de Muñoz.

—Ana Inés, hijita del señor José Mella y de la señora Lidia González de Mella.

—Sergio, hijito del señor Carlos Copelli y de la señora Fresia González.

—Félix, hijito del señor Félix Oñate y de la señora Fresia Vega de Oñate.

—Eliana de las Nieves, hijita del señor Guillermo Arce y de la señora Ana Valencia.

—Rosa Cristina, hijita del señor Ramón Alister y de la señora Laura Mendoza.

—María Eugenia, hijita del señor Luis A. Muñoz y de la señora María Faúndez.

—Bolívar Ricardo, hijito del señor Ricardo Gajardo y de la señora Olga Oñate.

—Gulnara, hijita del señor Miguel Segundo Mendoza y de la señora Amadora Aguilera.

ALBUM INFANTIL



Niñito Exequiel Gallardo Torres

—Eduardo del C., hijito del señor Eduardo del C. Ríos y de la señora Amalia del C. Retamal.

—Teresa del C., hijita del señor Lorenzo Inzunza y de la señora Hortensia Torres.

—Florinda, hijita del señor José Brígido Rivas y de la señora Arnulfa Carrasco.

—Juan Antonio, hijito del señor Juan Bta. Catrien y de la señora Olga Vergara.

—Elena, hijita del señor Victorino Vergara y de la señora Carmen Rosa Orellana.

—María, hijita del señor Pedro Gutiérrez y de la señora Margarita Muñoz.

—Osvaldo Segundo, hijito del señor Osvaldo Vergara y de la señora Berta Sáez de Vergara.

—Dagoberto, hijito del señor Eleuterio Sánchez y de la señora Sabina Miranda.

—María Dorila, hijita del señor Julio Salazar y de la señora Juana Arredondo de Salazar.

—Oscar del C., hijito del señor Tito Lagos y de la señora Teresa Fritz de Lagos.

—Orlando, hijito del señor Bernardo Inzunza y de la señora Tranquilina Aguilera.



Habitantes del pabellón 27 de Lota Alto organizaron una fiesta primaveral infantil con elección de Reina. Resultó elegida la niñita Vianny Zapata, de 7 años de edad. En la foto se puede ver a S. M. Vianny I rodeada de su corte de honor e invitados a la coronación

—Néstor, hijito del señor José René Sanhueza y de la señora Rosalina Torres.

—Jorge Edmindo Bernardo, hijito del señor Roberto E. Badilla y de la señora María Rosa de Badilla.

En la Parroquia de "San Matías Apóstol" de Lota Alto se han efectuado los siguientes matrimonios:

El señor Alejandro Monsalves Ramos con la señorita Amelia Ormeño.

—El del señor Manuel Arnoldo Fuentes con la señorita Mercedes Gómez Contreras.

—El del señor Ernesto Toro Cifuentes con la señorita Rosa Elena Vega Cártes.

—El del señor Héctor Emiliano López Hernández con la señorita María Muñoz Guzmán.

—El del señor Julio Segundo Pérez de Arce con la señorita Emelinda del C. Figueroa Bello.

—El del señor José Evangelista Valdebenito con la señorita Juana del C. Vergara Castillo.

—Alfredo Segundo Alarcón con la señorita María Hidé Alarcón.

—El del señor Camilo del C. Cancino con la señorita Yolanda del C. Sandoval.

—El del señor Alejandro Navarrete con la señorita Irma Hortensia Lauigier Sanhueza.

—El del señor Bernardo Valencia con la señorita Elba Rosa Flores Pereira.

—El del señor Carlos Sandoval con la señorita Rosa Zoila Mora Faúndez.

—El del señor José Pascal con la señorita Mery del C. Faúndez Sanhueza.

—El del señor Arnoldo González con la señorita Cleofa del C. Bulnes.

—El del señor Jorge Arnoldo Jara con la señorita Agustina Saavedra.

—El del señor Antonio Arévalo Gamonal con la señorita Francisca Núñez Bermejo.

—El del señor Eduardo Salazar con la señorita Elvira del C. Leiva Espinoza.

—El del señor Gilberto Guzmán con la señorita Ema Delgado Cisterna.

PRIMERA COMUNION



Niñita Anita Veas Gones

TE INFANTIL



Socios infantiles del Centro Mutualista femenino "Patria y Hogar" fueron agasajados con un té con motivo de Navidad

VIDA SOCIAL

ALBUM INFANTIL



Niñito Ronald Jolley Dessy

PRIMERA COMUNION



Niñita Teresa del Carmen Fuentealba

Directorio de la Compañía de Acero del Pacífico visitó Lota

El Domingo 14 de Enero, el Directorio de la Compañía de Acero del Pacífico encabezado por su Presidente senador don Arturo Matte Larrain y acompañados por el Gerente de CAP señor Roberto Vergara y destacados funcionarios de esa Empresa llevaron a cabo una detenida visita a nuestro mineral, respondiendo a una invitación que en ese sentido le hiciera la Superioridad de la Empresa.

Los distinguidos visitantes fueron recibidos en Lota po rel Sr. Gerente General don Guillermo Videla, por el Administrador General señor Arnoldo Courard y altos Jefes de la Compañía, quienes les acompañaron en su visita, pudiendo el Directorio de Huachipato percatarse de las obras de adelanto social que se han llevado a cabo últimamente.

Elogiosos comentarios suscitaron entre los visitantes el Colectivo de Obreros Solteros, así como las nuevas casas de la Plaza Carrera, las que por sus comodidades e higiene son un orgullo para nuestra industria.



El Directorio de la Cía. de Acero del Pacífico visitó Lota y aquí le vemos acompañado de nuestro Gerente en el Parque frente al Palacio



El Presidente de la Cap. Sr. Arturo Matte comparte con un grupo de obreros en el Colectivo

Lea Ud.
"LA OPINION"
de Lota



En el Colectivo de Obreros Solteros los distinguidos visitantes de la Cía. de Acero del Pacífico, fueron muy atendidos por los que allí habitan y aquí le vemos posando para nuestro periódico

El Club Deportivo "Chacabuco" agradece donaciones

El Club Deportivo Chacabuco agradece públicamente a todas las personas que, con un amplio sentido de cooperación y espíritu deportivo, obsequiaron premios de estímulo, para dar brillo e importancia al Campeonato de Clubes Particulares que recién organizaron y pusieron fin con gran éxito.

Los equipos concurrentes a este torneo más el club organizador, quieren significarle a todas las personas, que han comprometido hondamente su gratitud de hombres y de deportistas.

Nombre de las personas que cooperaron con premios.— El señor Armando Hodge, Jefe del Departamento de Bienestar; el Mayor de Carabineros, señor Ramón Aravena Lazo; el Sub Delegado de la Comuna de Lota, señor Daniel Copaja; señora Isabel de Concha, Hotel Comercio; señor René Ormeño, Club Radical; señores Leal Hnos., Casa del Deportista; señor Alfredo Ortiz, Casa El Faro; señor Julio Soto Valderrama, Sastrería Soto; Depósito de Calzados Bata; Casa Rodríguez; Casa Osses y Casa González.

También la I. Municipalidad de Lota donó un premio especial.

Cumplimos gustosos el encargo del Club Deportivo "Chacabuco" de dar los agradecimientos tal como lo solicitan.

Agradecimientos

—El operario del Chiflón Carlos, Juan Macaya, nos encarga agradecer la erogación voluntaria, que le hicieron sus compañeros de trabajo con motivo de su enfermedad, erogación que alcanzó a la suma de $ 405.—

Sociedad Cooperativa de Consumos de los EE. PP. de la Compañía Carbonífera e Industrial de Lota

Con el objeto de dar a conocer más ampliamente a los señores accionistas y especialmente a los señores empleados no accionistas que puedan o deseen inscribirse en los registros de nuestra Sociedad Cooperativa, damos a continuación algunos datos relativos al crecimiento continuo de la Sociedad Cooperativa y otras consideraciones que estimamos de interés para los señores accionistas.

1.—AUTORIZACION DE EXISTENCIA.—Autorizada oficialmente su existencia el 12 de Diciembre de 1947, con Decreto Supremo Nº 1659 empezó sus actividades de atención a los socios con el suministro de mercaderías el 11 de Julio de 1948 siendo sus ventas, en ese año de un promedio mensual de ciento veintinueve mil ochocientos sesenta y seis pesos ($129,866.—) que comparados con los últimos 6 meses de 1950, que dan un término medio mensual de $460.000.— se aprecia de inmediato el rápido crecimiento en dos y medio año de atención socio-económica.

2.—CAPITAL.—El capital pagado a la fecha de su iniciación, 30 de Julio de 1948, era de doscientos sesenta mil pesos (260.000.—) y al 31 de Diciembre de 1950, es de setecientos tres mil setecientos cincuenta pesos ($703.750.—) con lo que los señores accionistas están contribuyendo a formar una fuerte y beneficiosa Sociedad Cooperativa para resguardar sus propios intereses.

3.—FONDOS DE RESERVA.—Hasta el 31 de Diciembre de 1949, la Sociedad ha logrado acumular doce mil setecientos noventa y dos pesos setenta centavos ($ 12.792.70) para fondo de Reserva, los que serán aumentados con los resultados del ejercicio de 1950.

4.—SOCIOS.—Los socios fundadores fueron 333 (según Acta de Registro de Accionistas del 30 de Julio de 1948 y los que habían al 30 de Noviembre de 1950 alcanzaron a 421.

5.—DIVIDENDO.—Como ya se ha comunicado por medio de listas a las diversas secciones donde hay socios, este primer dividendo corresponderá a parte del ejercicio de 1948 y al año 1949 se empezó a abonar en las cuentas del mes de Noviembre de 1950 ,pagándose el 7% de interés por capital-acción y un promedio proporcional al monto de compras. Se entiende que el abono a los señores socios fué del dividendo neto, descontado ya los impuestos legales.

6.—CAMBIO DE GERENTE.—Como ya se ha comunicado por el diario "El Sur", fué necesario cambiar de Gerente por haber renunciado la señora Marina L. de Spoerer, el señor Heriberto Troncoso Ulreras es el actual Gerente para quien solicitamos de los señores socios la colaboración necesaria.

7.—LOCAL Y ATENCION A LOS SOCIOS.—Desde sus primeras actividades, nuestra Sociedad Cooperativa contó con la invalorable ayuda de la Compañía Carb. e Ind. de Lota, y fué así como inmediatamente se le cedieron dos locales; uno para bodega y otro para la atención de los socios. Pero como sus actividades continúan en aumento, el Consejo de Administración, solicitó a la empresa carbonífera mayores facilidades, obteniendo últimamente otro local que se inauguró con la venta de juguetes para la Pascua. Sin embargo todavía se hacen estrechos, pero ya hay aceptación en la superioridad de la Cía. Carb. para proporcionar en corto tiempo más un mejor y más amplio local, con el cual la Sociedad Cooperativa, mejorará enormemente la variedad de artículos y la atención a sus accionistas.

También es preocupación constante del Consejo de Administración, poder a corto plazo, lograr que la Cooperativa, pueda hacer el reparto a domicilio para lo cual se necesitará el máximo de colaboración de los señores socios.

Se procurará, además, a medidas que los recursos económicos lo permitan, mantener un mejor surtido de los diferentes tipos de mercaderías más indispensables a objeto de conseguir que cada socio tenga a su Cooperativa para su máximo de abastecimiento.

8.—RECOMENDACIONES A LOS ACCIONISTAS.—a) Rogamos a los señores accionistas que aun no tengan el folleto de los Estatutos de la Sociedad Cooperativa, se sirvan pasar a retirarlos del mismo local de ventas llevando su libreta de adquisiciones, pues, se les cobrará un costo de $ 5.— c/u.

b) Que ningún socio obtenga mercaderías de la Cooperativa para proporcionar por reventa a personas no accionistas. De comprobarse este hecho el socio afectado será sancionado de acuerdo a los Estatutos pudiendo perder su calidad de tal. Además al incurrir en esta falta, daña sus propios intereses, puesto que la Sociedad Cooperativa le pertenece en proporción a su capital invertido.

c) Se recomienda a los señores accionistas, que acostumbren a efectuar por escrito ,en el Libro de Observaciones que está a disposición en el local de ventas, o directamente al Consejo de Administración, todas aquellas observaciones que estimen de provecho para el progreso de la Sociedad ya sea referente a adquisiciones de mercaderías, atención en la venta o de carácter administrativo. Es deber de un buen accionista contribuir de la mejor manera ha fortalecer la Sociedad.

d) Como otra recomendación el Consejo de Administración, estima que cada socio accionista de la Sociedad Cooperativa, debe ser un verdadero propagandista de ella para procurar hacerla grande y fuerte y no como a veces ocurre lo contrario, que por desconocimiento oficial de algunos asuntos se siembra dudas en torno a las gestiones administrativas o de otra índole.

c) Finalmente hacemos saber que con oportunidad y de acuerdo con el Art. 8 letra b, del Título 30 de los Estatutos de la Sociedad Cooperativa, todos los socios que lo deseen pueden examinar balances, inventarios y balances, durante los 8 días anteriores a la Junta General del ejercicio de 1950 a objeto de que vayan mejor informados a la Junta General de Accionistas.

9.—ILUSTRACION SOBRE COOPERATIVISMO.— Nuestra Sociedad Cooperativa, está recibiendo constantemente, circulares del Depto. de Cooperativas dependiente del Ministerio de Economía y Comercio, y algunos folletos o revistas de Norte América, que tratan de todo lo relativo a organización, administración y movimiento de Cooperativismo, tanto en Chile como en el extranjero, incluyendo países americanos y de Europa. Literatura esta que estimamos de gran interés, pero todos los socios que deseen conocerla y formarse un concepto cabal sobre esta materia y que puedan prepararse para administración de este tipo de Sociedades, por lo que comunicamos a los señores accionistas interesados en leerla pueden solicitar mayores datos en la Gerencia de la Sociedad.

INSCRIPCION NUEVOS SOCIOS.—Se comunica a los señores empleados de la Cía. Carb., Cía. Forestal Colcura y F. C. de Concepción a Curanilahue que deseen comprar acciones, pueden hacerlo solicitándolo por carta a la Gerencia, indicando la forma de pago, que puede ser de $ 100.— mensuales descontables por planillas de sueldo. Cada acción vale $ 500.— y cada socio tiene obligación mínima de pagar hasta 4 de ellas, o sea $ 2.000.—; con una acción pagada ya puede retirar mercaderías.

Por Consejo de Administración.

ALDO TIFFI HIDALGO
Presidente

RENATO GMO. SANHUEZA O.
Secretario

Miembros de la Corte Suprema visitaron Lota



Recorrieron las distintas dependencias de la Cía. y aquí los vemos en el Parque, frente al palacio

Recientemente visitaron Lota los señores ministros de la Corte Suprema de Justicia presidida por el señor Gregorio Schepeller.

Los distinguidos visitantes fueron recibidos por el señor Sub Administrador General don J. Isidro Wilson, por el señor Administrador de la Sociedad Agrícola y Forestal Colcura don David Robertson y por el Ingeniero Jefe de la Compañía don Eduardo Delaveau y otros jefes de la Empresa.

A su llegada a ésta se dirigieron al Casino de Empleados en donde la Compañía les ofreció un almuerzo, durante el cual el Sub Administrador General, dió la bienvenida a tan distinguidos visitantes, haciendo resaltar el hecho de que por primera vez en los 99 años de existencia de la Compañía, ésta se veía honrada con la visita de los ministros de la Iltma. Corte Suprema.

En bien inspiradas palabras, agradeció el homenaje el Ministro señor Silva.

A continuación los señores ministros recorrieron las diversas reparticiones de la Compañía, tales como la Ceramica, Colectivo Obrero, nuevas poblaciones, etc., quedando favorablemente impresionados por la visible determinación de la Compañía de llevar adelante, sin escatimar esfuerzos, su vasto plan de bienestar social que favorece directamente a sus obreros.



Durante el almuerzo que ofreció la empresa a los distinguidos visitantes

HUCKE HERMANOS S. A. C.

VALPARAISO

Fundada en 1872

FABRICA DE:

GALLETAS

CHOCOLATES

CONFITES

OBLEAS

BOMBONES

COCOA

¡PRODUCTOS INSUPERABLES!

ORGULLO DE LA INDUSTRIA NACIONAL

Compañías de Seguros

"LA CHILENA CONSOLIDADA"
"LA UNIVERSAL"
"LA COMERCIAL"
"LA VICTORIA"
"PUNTA ARENAS" S. A.
"LAUTARO" S. A.
"LA REGIONAL"

SANTIAGO -:- VALPARAISO

LEAL Hnos.

COMERCIO 773

Ahorrar tiempo, dinero, significa visitar "CALZADOS LEAL"

LA MAS MODERNA ZAPATERIA

Con novedoso surtido de Calzado

EL MEJOR CALZADO DE PLAZA
AL MENOR PRECIO

Visitenos y se convencerá ampliamente

Calzados "LEAL"

COMERCIO 773 -:- LOTA

RCA "VICTOR"

ROA y VIVALLO

UNICOS AGENTES AUTORIZADOS PARA LOTA

Recibimos una gran partida de Radios y Discorolas de distintos modelos; magníficos instrumentos que entregamos a precios oficiales de fábrica

Aproveche Ud. de adquirir el suyo antes que nuevas alzas de precios se lo impidan; hágalo a tiempo; después se felicitará de haberlo hecho; economizará dinero

Visitenos y pidanos una demostración de su indiscutible calidad

Otorgamos Créditos a largo plazo

RCA "VICTOR"

COMERCIO 476 - LOTA

Wessel, Duval & Cía., S. A. C.

VALPARAISO - SANTIAGO - CONCEPCION - TALCAHUANO

INGENIEROS — IMPORTADORES

Representantes de: FAIRBANKS MORSE & Co., Inc.

Bombas, Motores Diesel, Plantas Eléctricas, Motores Eléctricos, etc.

JOY MANUFACTURING Co. - Maquinaria Minera en General

CARACTERES APOTEOSICOS ADQUIRIO FINALES DEL GRAN CAMPEONATO DE BOX DE LOS BARRIOS DE 1950

Ramos, Figueroa y Urrutia, promesas ciertas de días mejores.- Un pequeño balance de las reuniones.- Merecen especial mención los dirigentes de esta jornada boxeril que apasionó a la afición.



José Ruiz (Central) campeón que obtuvo el título en el peso liviano

A pesar de la canicula intensiva y del gran deseo de concurrir a las playas o al campo, el Gimnasio de la Compañía Carbonífera e Industrial de Lota, se vió literalmente cubierto de hinchas, para presenciar las finales de box del gran Campeonato de los Barrios 1950.

Esta velada boxeril que, — como ya lo hemos dicho— tuvo en las finales, demostraron, en cada una de sus presentaciones, técnica, sobriedad, combatividad, protagonizando eventos, sencillamente ponderables, que el "respetable", en gesto espontáneo y sencillo, aplaudió a rabiar.

Especial mención nos merecen los señores Daniel Copaja Gassols, Eduardo Varas, Luis y Hugo Parra, Luis Muñoz Solar, Felipe Solé García, dirigentes del Campeonato de Box de los Barrios, por su acendrado espíritu de cooperación y sacrificio, frente a este campeonato que se alargó más o menos durante ocho meses.

EL PROGRAMA

Mínimo:—

Díaz (Matadero) vs. Pacotty (Central). Match opaco, desluci do, no gustó bajo ningún concepto. Ganó Pacotty ligeramente.

Premios: un corte de casimir, premio box de los barrios; una copa, premio Cía. de Lota; una medalla, premio Ilustre Municipalidad; y un diploma, premio Asociacion de Box de Lota.

Vice campeón: Reinaldo Díaz. Premios: un maletín, premio Box de los Barrios; una medalla, premio Ilustre Municipalidad; y un diploma, premio Asociación de Box de Lota.

Al finalizar este match Pacotty dijo: "Estoy contento con mi triunfo. Agradezco a la Asociación y a la Compañía".

Mosca:—

Irribarra (Playa) vs. Hidalgo (Emergencia). Fué un evento menos que regular. Batallaron como "Imberbes". Ganó, sin embargo, Hidalgo gracias a su mejor expedición y comportamiento.

Campeón: José Hidalgo. Le correspondió los mismos premios del campeón anterior.

Vice campeón: Carlos Irribarra. También recibió los mismos premios correspondientes al anterior.

Tercer campeón: Pedro Moyano. Premios: una camisa, premio Box de los Barrios; una medalla, premio Municipalidad; y un diploma, premio Asociación de Box de Lota.

Gallo:—

Villacura (Chiflón) vs. Obreque (Fundición). Este combate no tuvo las alternativas que se esperaban; sólo convenció, a medias; pero dentro de ese predicamento, Obreque sacó lo mejor y fué así como ganó.

Campeón: Arnoldo Obreque. Obtuvo los mismos premios de los campeones.

Vice campeón: Jose Villacura. También los premios de los vice campeones.

Tercer campeón: No se dió el nombre.

Pluma:—

Figueroa (San Martín) vs. Troncoso (Playa). Lindo combate y tal vez el mejor. Ganó Figueroa en gran forma.

Campeón: Andrés Figueroa. Obtuvo los premios correspondientes a los campeones.

Vice campeón: Gabriel Troncoso. Igual premios de los vices.

Tercer campeón: Fernando Silva. Iguales premios de los terceros.

Liviano:—

Ruiz (Central) vs. Lepe (Central). Ganó Ruiz al segundo round por K. O. el 1' 45". Más o menos fué este encuentro. No tuvo mucha emoción, pero agradó.

Campeón: José Ruiz. Lo mismo de los campeones.



Eduardo Ramos (Fundición) campeón en el peso Medio Mediano

un lleno casi completo y que dejó en boletería la suma de seis mil novecientos setenta pesos, fué agradable y mantuvo durante todo el desarrollo de ella la atención del respetable, tanto por la calidad y combatividad de los púgiles, como por la belleza e importancia de los premios que se exhibían frente al ring.

Ramos, Figueroa y Silva, fueron francamente los mejores del presente campeonato, incluso



Alfredo Jiménez (Fundición) campeón en el peso Mediano

Vice campeón: Carlos Lepe. Premio: Igual a los vice campeones.

Tercer campeón: José Pinchuleo. Premio, correspondiente a los terceros.

M. Mediano:—

Pincheira (Fundición) vs. Ramos (Fundición). Este evento se terminó muy rápidamente, pues Ramos, con su grande y magnífico golpe, dió término al combate por K. O. a los 2' 7", del primer round.

Campeón: Eduardo Ramos. Premio, correspondiente a los campeones.

Vice campeón: Rubén Pincheira. También premio a los vice campeones.

Tercer campeón: Eduardo Díaz. Premios: correspondiente a su clase.

Mediano:—

Arriagada (San Martín) vs. Jiménez (Fundición). Este encuentro fué, y esto lo reconoció la totalidad del público, sencillamente malo. No hubo asomo de valentía, menos de prestancia. Ganó Jiménez ligeramente.

Campeón: Alfredo Jiménez. Premios, campeón.

Vice campeón: Víctor Arriagada. Premios, vice campeón.

Tercer campeón: Edolio Pérez Peña. Premios, tercer campeón.

M. Pesado:—

Urrutia (San Martín) vs. Yáñez (Bannen). Fué un combate emotivo, rápido, en que ninguno de los contrincantes dió cuartel. Venció Urrutia por K. O. T. al 1' 15". Ganó bien.

Campeón: Omar Urrutia. Premios, campeón.

Vice campeón: Humberto Yáñez. Premios, vice campeón.

Tercer campeón: Gabriel Campos Zapata. Premios, correspondientes al tercero.

Pesado:—

Bodding (Bannen) vs. Correa (Emergencia). La pelea más mala de la velada; podríamos decir cantinflesca. No hubo asomo de box y, por el contrario, fué un combate terriblemente alejado de las prácticas del box, lo que dió motivos más que sobrados para la risa y el goce.

La Sastrería Soto, de calle Comercio, en un gesto que la honra, proporcionó una camisa, un cinturón nylon y una corbata, para los púgiles que tuvieran mayor actuación durante esta velada.

Estos premios correspondieron a los púgiles Figueroa, Ramos y Urrutia, por su desempeño magnífico y valiente.

NUESTRA IMPRESION

Dentro de un marco de estricto sacrificio transcurrieron las diversas fechas de este gran "Campeonato de Box de los Barrios 1950", siendo los señores Daniel Copaja Gassols, Eduardo Varas, Hugo y Luis Parra, Luis Muñoz Solar y Felipe Solí, los timoneles, y más aún, los que semana a semana, entregaron sus mejores energías para que este evento deportivo tuviera el éxito que se deseaba.

La muchachada pugilística, a nuestro juicio, dejó muy poca esperanza. Valores concretos son: Ramos, Figueroa y Silva, y el resto nada... y nada más. Creíamos algo mejor. Pero... al olmo no se le puede pedir peras...

Tuvimos que consignar, a guisa de comentario, la labor edificante realizada por el entrenador Oscar Francino, quien ha efectuado una labor sencillamente magnífica al servicio del más fuerte de los deportes.



Omar Urrutia (San Martín), que se clasificó campeón en el Medio Pesado



Correa (Emergencia) clasificado en el peso pesado



Andrés Figueroa (San Martín) campeón en el peso pluma

LIBRERIA "LOS ESTUDIANTES"
COMERCIO 691 — LOTA

OFRECE: Papel nacional para empapelar - Surtido completo de papel para regalos - Especialidad en Bolsones y Portadocumentos - Artículos especiales para colegiales - Lapiceros Fuentes, precios especiales para escolares - Triciclos, Bicicletas para niños - Especialidad en juguetes de goma y otros artículos

SURTIDO COMPLETO DE TARJETAS DE SALUDOS Y FELICITACIONES

Compre desde ya estos artículos a sus hijos - Precios módicos

LIBRERIA "LOS ESTUDIANTES"

CREDITO
SOLICITELO EN
"CASA OSSES"
Se trasladó a COMERCIO 802 esquina SQUELLA
LOTA
6 MESES PLAZO

LUCIENDO CALIDAD Y PRESTANCIA GREEN CROSS VENCIO HOLGADAMENTE A NUESTRA REPRESENTACION FUTBOLISTICA

El mal tiempo impidió cotejo de calidad.- Malos "barreros" demostraron ser los lotinos.- Félix Diaz y Mr. Manning, soberbios exponentes de un fútbol que agrada y gusta.- Comentarios y detalles de este encuentro.

La lluvia caida el Martes 23 último no fué obstáculo serio como para que la hinchada no concurriera al Estadio de la Compañía Carbonífera e Industrial de Lota, a presenciar el gran cotejo futbolístico entre el famoso cuadro profesional del GREEN CROSS y la Selección de Lota, match que finalizó con la victoria de los "pagados" por 8 tantos contra uno.

Los muchachos de la "cruz verde", luciendo un juego de jerarquía y altamente positivo, hicieron suyo un cotejo que, desde el principio, se vió disminuido por la acción negativa del defensor Martínez, que accionó en forma destacable a través de los 90 minutos. Y la actuación desclollante del gran jugador Félix Diaz, el cual lució sus grandes condiciones, al convertir algunos goles de calidad.

Duro, es decirlo, pero la verdad es que nuestros muchachos actuaron mal, muy mal; perdieron oportunidades magníficas de hacer goles y no lo hicieron por atolondramiento o por ligereza.

El "preambulo" de la reunión registró un partido entre el Yale Sporting Club-Manuel Bulnes match que se definió con la legítima victoria del primero por dos tantos a cero.

Ante el competente pito inglés Mr. Manning, cuyo desempeño fué acertadisimo, los equipistas rendieron así sus líneas:

LOTA (Verdes)
Fernández
Martinez Cartes
Olate Arévalo Arévalo
España Ulrikssen Rivera
Sandoval Villegas
O
Navarro López
Alderete Meza Diaz
Méndez Converti Ortiz
López Salvia
Sabaj
GREEN CROSS (Alvi-Verdes)

plantado y con una linea defensiva serena, dinámica, desde los 4' para adelante empieza a adueñarse de la cancha y conduce lindas jugadas al territorio minero que salva milagrosamente el meta Fernández. Esta situación de "ablandamiento minero" dura hasta los 31 minutos, cuando Meza con potente bombazo, desde larga distancia, convierte el primer tanto. Factor adverso en todo este tiempo ha sido la intensa lluvia caida que malogra una mejor gestión de los adversarios, siendo sin embargo mejor el club albiverde que domina a voluntad, colocando un "nudo" en Fernández. Cinco minutos después Félix Diaz, aumenta a dos, por tiro libre de corta distancia, y luego, Navarro, aumenta a 3, con shot arrastrado a una esquina, finalizando por la victoria parcial de Green por tres tantos contra cero.



Capitanes del Green Cross y Lota, se saludan y cambian banderines antes del partido. También está con ellos el famoso árbitro Mr. Manning



Otra escena en que el meta lotino se defiende de una arremetida de Díaz

PRIMER TIEMPO

Siendo las 17.55 se empieza la reunión futbolística, correspondiendo partir a Lota. Seguidamente se producen jugadas bastantes rápidas que llevan el balón de un lado para otro, produciéndose a los 3', grave situación para Lota y que Fernández, gracias a su gran condición de arquero, logra neutralizar. Igual circunstancia se produce en el arco defendido por Sabaj al minuto siguiente, pero que logra salir airoso a causa de un poquito de suerte. Green Cross, un tanto más

SEGUNDO TIEMPO

Se reinician las acciones a las 18.40 Green hace los siguientes cambios: Zacarias reemplaza a Sabaj y Bianchi a Meza; cambios que tienen resultados positivos ya que a los 7'. Bianchi, recibe pase de López y decreta la cuarta caida del portero minero. A los 12' entra Lamel y sale Alderete; un minuto después Bianchi, que se ha convertido en la pesadilla, aumenta a cinco, con pase corto al angulo izquierdo. A los 20' entra Salfate por López. Cinco minutos después el otero López eleva a 6 los tantos, con lo cual se produce el derrumbe total de las lineas verdes. Luego, al minuto siguiente, este mismo jugador eleva a 7 los goles. Una arrancada de Vi... llegas determina el descuento: 7x1. A los 38' Félix Diaz da estructura definitiva al marcador: 8x1.

BREVE IMPRESION

Green Cross es un equipo realmente bueno. Luce un juego malabarista que agrada y que nos hace recordar a la antigua "academia". Sus hombres son responsables y se entregan a una faena ardorosa y sencillamente grata. Son parejos; casi podriamos decir que no hay figuras estelares, a excepción, naturalmente, de Félix Diaz, que es un jugador de condiciones excepcionales.

Por eso es que no nos extraña la derrota. Claro está que el tiempo incidió en contra nuestra; tal vez en otras condiciones el resultado pudiera ser otro. Porque ocho goles es mucho. Y Lota no merece una cosa así.

Sin embargo tenemos la obligación de decir que nuestros muchachos jugaron mal y tal vez pésimamente mal. Parecen que son malos "barreros", ya que la mayoria caia... daba en el suelo.

De todas maneras la afición gozó vió un equipo que juega y que hace cosas grandes.



Muchas veces fué requerido nuestro arquero, ya que los santiaguinos resultaron ser mejores "barreros" y por ello que se adjudicaron el match

Reglamento de la Federación Internacional de Foot Ball Asociación (F. I. F. A.)

(Continuación)

Estos depósitos deberán ser hechos en dinero efectivo o en un Vale Vista a la orden de la Federación de Foot-Ball de Chile.

La División de Honor, para los efectos de la contratación de encuentros o jiras internacionales, podrá dictar un reglamento propio que, para tener fuerza obligatoria, deberá ser aprobado previamente por el Directorio.

DE LOS CAMPEONATOS NACIONALES Y DEL EQUIPO NACIONAL

Artículo 168.—Cada dos años se efectuará el Campeonato Nacional entre todas las asociaciones del país, el que se realizará de acuerdo con un Reglamento especial que dictará el Directorio.

En este Campeonato podrá intervenir un equipo integrado por jugadores amateurs de la División de Honor.

En el año intermedio entre dos Campeonatos Nacionales, la Asociación a institución ganadora del torneo inmediatamente anterior organizará un Campeonato Regional dentro de su respectiva zona o provincia, de acuerdo con las bases que elabore el Directorio.

Artículo 169.—Para la formación del equipo representativo de la Federación en los Campeonatos Internacionales, las asociaciones y la División de

(Pasa a la pág. 20)

Finalizó el brillante torneo de fútbol organizado por el Sindicato Metalúrgico



El equipo del Pique Alberto, que se clasificó en el tercer lugar en el Campeonato Metalúrgico

Con fecha 8 de Enero de 1951, finalizó el brillantísimo Campeonato de Fútbol, que con tanto éxito organizó el Comité de Deporte del Sindicato Profesional Metalúrgico y Ramos Similares de Lota.

El desarrollo mismo de la competencia se realizó dentro de una correcta caballerosidad de los jugadores de los cuadros que participaron en este evento deportivo. Demostrando con esto las secciones de la Metalurgia de la Cía. Carb. e Industrial de Lota, un alto nivel de cultura, de entusiasmo y de un gran amor propio para defender con honra y enteresa los colores de su equipo y Sección a que pertenecen.

Terminado el magnífico torneo futbolístico del Gremio Metalúrgico, donde los nervios de los jugadores de cada equipo han quedado en reposo, y ha vuelto el compañerismo y la armonía dentro de la organización, este dió el siguiente resultado:

Campeón invicto, ocupando el primer lugar se clasificó la Sección del Departamento Eléctrico, con 13 puntos.

Vice campeón, se clasificó la Sección Maestranza, con diez puntos.

Tercer puesto, le correspondió a la Sección Pique Alberto con nueve puntos.



Una buena actuación tuvo en el Campeonato el equipo Gásfiter

Cuarto puesto, se clasificó la Sección Maquinarias con ocho puntos.

La Sección Chiflón se clasificó campeón en la rueda de perdedores, adjudicándose de esta manera el Premio de Consuelo.

Score del campeonato resultaron los jugadores Oscar España, de la Sección Departamento Eléctrico y José Palmino, de la Sección Maquinaria con 7 goles cada uno.

El jugador más caballeroso del torneo se clasificó Plácido Alarcón, de la Sección Chiflón.

El arquero menos batido, en el campeonato resultó el jugador del Departamento Eléctrico Florentino Cartes S. Un goal en siete partidos.

El Comité de Deportes nos encarga agradecer al directorio efectiva del Sindicato Metalúrgico por la brillante idea de llevar a la práctica el desarrollo del torneo, como a la vez agradecer a los señores jefes de la Empresa que en una forma u otra prestaron su apoyo y cooperación para el mejor desenvolvimiento de la competencia que termina.



El equipo de Maquinaria que ocupó el cuarto puesto

De los Clubes Particulares

El Club Deportivo de la Planta Eléctrica que en el reciente Campeonato Metalúrgico de Fútbol ocupó en forma invicta el primer lugar, se fundó el 28 de Enero de 1946

Una ligera reseña de sus actividades.—Bonita campaña ha tenido de sus comienzos

Como ya es del dominio de la afición, hace poco finalizó el campeonato metalúrgico de fútbol, y en él se destacó nitidamente el Deportivo Planta Eléctrica que fuera fundado el 28 de Enero de 1946. Fué linda la campaña en este torneo, ya que salió airoso en forma invicta lo que da una idea del poderío de este club que cuenta con destacados jugadores que han dado honor a la institución, la que tiene en sus registros 65 activos socios.

SU DIRECTORIO

La actual mesa directiva la componen las siguientes personas:

Directorio honorario:
Presidente, señor Alfredo Bayon S.
Vicepresidente, señor Guillermo Herrera R.
Secretario, señor Guido Rosende.
Director, señor Pablo Luarte.
Directorio efectivo:
Presidente, señor Daniel Larenas B.
Vice presidente, señor Carlos Espinoza Z.
Secretario, señor Hugo González.
Tesorero, señor Juan de Dios Gana.
Director, señor Eliseo Aravena A.

SUS ACTIVIDADES

Cuenta actualmente con tres ramas deportivas: fútbol, básquetbol y ping-pong, siendo directores, los señores: Eliseo Arvaena, quien es a la vez capitán del primer equipo; Manuel Latorre O. y Oscar España, respectivamente.

La campaña desarrollada en el fútbol es bastante conocida en la localidad como fuera de ella. En su carrera deportiva ha logrado vencer a la Selección Metalúrgica de Schwager y al equipo "Unión de Electricistas" de Coronel, etc.

En el Campeonato Metalúrgico que recientemente finalizó, dió a demostrar al público su real modelo como así las condiciones físicas de sus elementos, como también el alto nivel de cultura y organización que han alcanzado.

La campaña desarrollada a través del campeonato fué la siguiente: Enfrentó en el primer partido a su tradicional contrincante que es el buen conjunto de Maestranza al que derrotó por el justo score de



Equipo del Planta Eléctrica que se clasificó campeón invicto en el Torneo de Metalúrgicos

2 x 1 en un partido de acciones brillantes. En el segundo partido enfrentó a Pique Grande, ganándolo por el amplio score de 4 x 0. En el tercer encuentro jugado con el equipo de Unión Gásfiter, logró conseguir el triunfo por la cuenta de 1 x 0, siendo este partido el más bajo de todos los que realizó, sin desconocer por ello, la tenaz resistencia que opusieron sus adversarios.

El cuarto partido jugado con el equipo de Chiflón lo ganó fácilmente, ya que la cuenta de 4 x 0 es el fiel reflejo de la superioridad que demostró durante los 60 minutos que duró el encuentro. En el match siguiente dió cuenta fácil del equipo del Mecánica a Vapor al vencerlo por el score de 4 x 0. En el sexto partido enfrentó al batalador equipo de Maquinaria al que después de una ardua labor en la que se destacó su ágil meta "Tino Cártes", logró vencer 1 x 0 y finalmente cuando ya se había clasificado campeón enfrentó al equipo de Pique Alberto, con el cual tuvieron que repartirse los honores al empatar a cero goal, conquistando así el título de Campeón Invicto.

Actuaron durante el campeonato, por el equipo, los siguientes jugadores: Florentino Cártes, Luis Rodríguez, Benedicto Crisosto, Eliseo Aravena (capitán), Fernando Torres, Joaquín García, Osvaldo Venegas, Emilio Espinoza, René H. Vega, Hernán Concha, Justino Galindo, Oscar España, Walterio Cabezas, Víctor Monsalves y José Mellado.

De estos jugadores, se destacaron, el arquero Cártes que entregó su valla con un solo goal en contra durante el campeonato y Oscar España que se clasificó score del torneo con 7 goals.

Esta es pues la campaña de estos muchachos, en lo que se refiere al fútbol.

En cuanto a la rama de básquetbol, también tuvo bastante actividad, ya que en el campeonato organizado por esta Sección se clasificó campeón de perdedores el equipo formado por: Manuel Latorre, Oscar España, Antonio Pampaloni, Osvaldo Venegas, Emilio Espinoza y Eliseo Aravena.

Al cumplir su quinto aniversario "La Opinión de Lota", felicita muy deveras a sus activos dirigentes y socios en general por la magnífica campaña que han desarrollado dentro del concierto de los deportes lotinos.



Directorio del Deportivo "Arturo Prat", que fué fundado el 17 de Febrero de 1950 y que ha hecho efectiva labor en bien del deporte

Selección de Lota perdió ante un "Minerales" codicioso y grande por la cuenta de un tanto a cero

Pese a la derrota el equipo lotino demostró calidad y buen estado físico. - Comentarios

Minerales, codicioso once de Lirquén, en su bella presentación realizada ante nuestra representación futbolística, obtuvo un triunfo enaltecedor por la cuenta de un tanto a cero, después de acciones desarrolladas dentro de un marco de fogosidad y técnica, ante un público escaso y apático.

La brega, si bien es cierto que no tuvo ese sensacionalismo acostumbrado, logró impresionar vivamente al respetable, especialmente en el segundo tiempo cuando Lota no sólo emparejó las acciones, sino que pasó concretamente a la ofensiva, realizando una acción más que ponderable.

EL MATCH

Los equipos ante el árbitro local señor Meza, cuyo desempeño fué correcto, tendieron sus líneas de la siguiente manera:

Selección de Lota (verdes)

FERNANDEZ
Cartes Martínez
Olate Arévalo Aguilera
España Ulriksen Fidler
Mellado Villegas

—o—

Contreras Fuentes
Fernández Carvajal Barraza
Villagrán Vivanco García
Yáñez Avendaño
GAMES

Minerales (albos)

PRIMER TIEMPO

Se iniciaron las acciones a las 18.05, partiendo los "albos". Casi inmediatamente éstos llevan avances a territorio enemigo, pero que es neutralizada por la zaga "verde" en gran forma; sin embargo, estas arremetidas se suceden más o menos hasta los 20', en que el arco de Fernández pasa por momentos dramáticos. Empero, es necesario dejar esclarecido que nuestra representación también condujo ofensivas bastantes ponderables en que puso en apretos a Games. Desde aquí para adelante los dueños de casa pasan efectivamente a la ofensiva, llevando acciones peligrosísimas a la ciudadela de Games, que éste logra contrarrestar con su gran valentía y corazón.

Finalizó este tiempo con los guarismos cero a cero.

SEGUNDO TIEMPO

Se dió el pitazo a las 19.05, correspondiendo ahora a Lota partir, haciendo el siguiente cambio: salió España y entró Galindo. Inmediatamente se notó una reacción saludable por parte de Lota y es así como a los 5' tuvo en grandes apretos a Games; luego a los 15', en seguida a los 17', cuando nuestros muchachos perdían.

Continúa el juego sencillamente favoreciendo a los de casa y es así cómo los avances que constituyen peligros muy graves para el territorio "albo". Los 10' últimos son dramáticos y se disputan a todo vapor, sacando las "castañas del fuego" Minerales, al hacer suyo el match por uno a cero, por intermedio de "Quebracho" Contreras, al convertir el único tanto de la tarde a los 40', terminando el cotejo por la cuenta ya mencionada.

LO QUE FUE EL PARTIDO

En líneas generales fué un cotejo movido que impresionó medianamente, pero no logró los contornos dramáticos de otros partidos realizados por nuestra representación. Quizás si ello se justifica y ampliamente con la colocación de cinco elementos jóvenes, que, a guisa de prueba, se colocaron.

Minerales, con un juego técnico, positivo, rápido, hizo todo lo que podía hacer. Lota, en cambio, con una marcación muy ponderable, condujo el juego al predicamento que le convenía y es en esta forma como logró hacer un partido excelente, pese a las piezas recién barnizadas.

Por Lota, sobresalió ostensiblemente Olate y luego Ulriksne. Minerales exhibió a Vivanco, Barraza, García y Avendaño.

CLASICO MINERO FINALIZO EN EMPATE

Dentro de un predicamento movido, dinámico y rápido, se desarrollaron las acciones. - Rivera y Ulricksen, descollaron por Lota; Calcerán y Contreras por Schwager. - Comentarios en general de este encuentro que agradó al enorme público que asistió.

Tal como lo habíamos previsto, el match de fútbol realizado en nuestro principal campo deportivo entre las oncenas de Schwager y de Lota, tuvo un desarrollo más que ponderable y logró adquirir contornos de un verdadero clásico. Si bien es cierto, que no hubo guarismo, ello se debió a la faena incisiva de las defensas que desbarataron prácticamente los avances de los quintetos ofensivos, jugándose en consecuencia a medio campo. Sin embargo, y pese a lo anotado, el juego practicado por los 22 hombres, agradó al respetable, que pudo cito en gran número y que dejó en boletería una suma superior a los nueve mil pesos.

En el preliminar actuaron los fogosos equipos del Matías Cousiño contra Unión Deportiva, división intermedia, finalizando la brega con el triunfo muy merecido del segundo por la cuenta de dos tantos contra uno, después de 60 minutos jugados a todo vapor.

MATCH DE FONDO

Ante el árbitro señor Víctor Troncoso, del vecino mineral, los equipos representativos de Lota y Schwager, tendieron sus líneas de la siguiente manera:

LOTA (Verdes)

Fernández

Rojas Cartes Martínez

Olate Arévalo

España Ulricksen Rivera

Vega Villegas

O

Faúndez Oliva

Monsalves Galceran Bustos

Alarcón Contreras

Saavedra Vásquez Suazo

Silva

SCHWAGER (Rojos)

PRIMERA JORNADA

El cotejo se inició a las 18.20 horas, correspondiendo partir a los rojos, quienes apoyados virtualmente por el viento, incursionan inmediatamente en territorio enemigo, situación que desbaratan bien y sin trabajo los hombres de "Carecacho Torres"; éstos, a su vez, ni lerdos ni perezosos, replican instantáneamente y conducen jugadas de mérito hacia el pórtico de Silva, que también se luce con atajadas de calidad. Luego se suceden acciones rápidas que finalizan en una u otra de las vallas, permitiendo a sus delensores a situaciones verdaderamente dramáticas, por la forma brillante con que actuan. Esto ocurre hasta los 25'. Aquí sale lesionado Rivera y entra Galindo. Dos minutos mas tarde vuelve a la cancha nuevamente Rivera y sale Galindo. Desde aquí para adelante Schwager entra de lleno a luchar y es así cómo mantiene un asedio constante de los palos de Fernández, pero sin gran éxito, pues no logra hacer goles, debido a la ineficacia de sus delanteros y muy especialmente a la brillante actuación del guardapalos verde. A los 40' y a los 44' Lota salva milagrosamente su valla, por acción valiente de su gran meta. Finaliza con el score de cero a cero.

SEGUNDA JORNADA

Esta fracción se inició a las 19.25, partiendo ahora Lota. Comienza el juego con el mismo ritmo de la jornada anterior, es decir: rápido, incisivo, injundioso y vehemente. Ambas escuadras tratan por todos los medios lícitos de "hacer caer la valla" contraria; pero sin resultados positivos debido a la cerrada acción de las defensas que siempre madruraron a las ofensivas, luciendo un juego positivo y altamente agradable, cosa que, por otra parte, el público premió con sus mejores aplausos. A los 25', los verdes, apenas logran detener potente shot de Galceran, quien se había adelantado, dirigió desde corta distancia un gambetazo a Fernández el cual logró detener tras ingente esfuerzo. Un minuto después es decir a los 26', los rojos, pasan por igual situación, al enviar Rivera un zapanazo atómico a Silva.. Dentro de un marco emotivo, vehemente, transcurre este segundo tiempo, con la cuenta en equilibrio; es decir: cero a cero.

NUESTRO COMENTARIO

Estimamos que los hombres de "Carecacho Torres" y del conocido entrenador Pastene, se merecen si no ahí está el score hablando: cero a cero. Aún cuando los rojos tuvieron mayores oportunidades (fueron en total cortos tres), no lograron materializar la victoria a causa de la indecisión de sus hombres que nunca apelaron al remate largo y sorpresivo. Empero, es necesario dejar establecido que jugaron mejor y tal vez por ello merecían ganar, pero la suerte ingrata no les ayudó y fué así como empataron.

Los "verdes", a nuestro juicio, hábilmente dirigidos por el Maestro Torres, están jugando cada vez mejor y con sentido de las proporciones. Así lo dejaron demostrado, especialmente ese chico España, que es cosa sencillamente seria y al vez con un poco de cuidado y como sabe hacerlo el Dr. Torres, podrá colocarse a la cabeza de los quienes dirigen. Tiene pasta. Otro tanto decimos de Ulricksen y Rivera. Deben cuidarlos, para bien del fútbol.

El arbitraje del señor Troncoso, sin destellar, fué ligeramente pasable.—(Comenta Vijaro).



REGLAMENTO (F. I. F. A.)...

(Viene de la pág. 18)

Honor quedan obligadas a poner a su disposición los jugadores que les sean solicitados, a lo menos con treinta días de anticipación, quedando de hecho terminadas todas las competencias oficiales y compromisos amistosos, de manera que no interrumpan, en forma alguna, la selección, concentración y los entrenamientos.

La disposición anterior regirá exclusivamente cuando el equipo representativo nacional deba intervenir en los meses de Enero y Febrero.

No regirá esta disposición si la Confederación Sudamericana de Fútbol fijara otra fecha para la realización del certamen, en cuyo caso la competencia oficial podrá seguir desarrollándose sin el concurso de los jugadores seleccionados.

Los jugadores que no concurran a los entrenamientos o a los partidos serán sancionados de acuerdo con estos reglamentos, así como los clubes que no den las facilidades del caso.

Artículo 170.—En toda selección nacional o participación de un seleccionado nacional en el extranjero, la Federación pagará a las asociaciones las remuneraciones que perciban los jugadores contratados en cada club durante el plazo que los ocupe y también las viáticos en compensación a sus ocupaciones particulares durante el mismo plazo, debidamente acreditados con el cumplimiento de las leyes sociales.

Si se trata de la División de Honor, la Federación deberá pagarles una indemnización de acuerdo con la suma que fije el Directorio por los perjuicios que pueda irrogar a los clubes la paralización de todas sus actividades como consecuencia de poner a disposición de la Federación sus jugadores seleccionados. El Comité Central elaborará un Reglamento con tal objeto, el que deberá ser ratificado por el Directorio para que entre en vigencia.

El pago se efectuara por el tiempo que dure la selección de que los jugadores sean ocupados por la Federación.

DE LOS CAMPEONATOS INTERNACIONALES

Artículo 171.—Desde la fecha de iniciación de un Campeonato Internacional hasta el último de éste, la División de Honor queda facultada para suspender sus actividades y pagar a sus jugadores contratados no incluídos entre los seleccionados

(Pasa a la pág. 21)

REGLAMENTO (F. I. F. A.)...

(Viene de la pág. 20)

por la Federación el 50% (cincuenta por ciento) del sueldo y de las primas estipuladas en los contratos.

Estos clubes pueden efectuar partidos en ciudades distintas a la sede del Campeonato, con autorización expresa del Directorio.

El presidente, en la sesión del Consejo Superior más próxima, deberá informar al Consejo de la marcha de las relaciones internacionales y especialmente de los partidos internacionales cuando el equipo tenga la representación del fútbol chileno.

Artículo 172.—La Federación, al organizar un Campeonato Internacional, podrá programar preliminares con clubes o seleccionados de asociaciones.

Artículo 173.—Si durante el desarrollo de un Campeonato Internacional venciera el plazo de alguna prima estipulada en el contrato vigente de un jugador contratado, quedará prorrogado su vencimiento por un plazo de sesenta días a contar desde la fecha de la última partida del Campeonato, como igualmente todos los contratos serán prorrogados por el tiempo que dure el Campeonato.

Estas disposiciones afectarán exclusivamente a los jugadores contratados que formen parte del equipo seleccionado nacional.

COMPENSACIONES EN EL EXTRANJERO

Artículo 174.—Para las compensaciones de los jugadores contratados de la División de Honor, cuando se trate de un Campeonato Internacional que tenga su sede en el extranjero, la Federación procederá de acuerdo con las estipulaciones de los Reglamentos de la Confederación Sudamericana de Fútbol.

Los contratos y las primas de los jugadores contratados que la Federación ocupe para llevar al extranjero quedarán prorrogados por un tiempo igual al que la Federación los ocupe.

DE LAS FALTAS DE DISCIPLINAS

Artículo 175.—Para mantener incólume el principio de autoridad, asegurar el normal desarrollo de los partidos y establecer orden y respeto en las relaciones deportivas de los afiliados entre sí, se considerará falta de disciplina el quebrantamiento de los deberes que tienen los socios en relación con sus instituciones.

Artículo 176.—Las transgresiones en los Estatutos y Reglamentos darán lugar a aplicar medidas disciplinarias que, según la magnitud de la falta, podrán ser:

a) Amonestaciones;
b) Multas;
c) Suspensiones;
d) Inhabilitaciones;
e) Reorganizaciones, y
f) Expulsiones o descalificaciones.

Artículo 177.— Se considerará circunstancia atenuante de la falta el hecho de no haber sido sancionado anteriormente, salvo los casos especiales contemplados en este Reglamento.

Comprobada la atenuante, la pena que corresponde aplicar se disminuirá en un 50% (cincuenta por ciento).

Artículo 178.—Se considerará circunstancia agravante:

a) Ser dirigente;
b) Ser capitán del equipo, y
c) El haber sufrido castigo anteriormente.

Comprobada la agravante, la pena que corresponde aplicar se aumentará en un 50% (cincuenta por ciento).

Todo jugador sancionado por faltas en el juego, quedará liberado de agravantes si transcurrido doce meses de cumplida la respectiva pena no ha incurrido nuevamente en faltas del mismo carácter.

Artículo 179.—Cuando sean imputables varias faltas, se aplicará la pena que corresponda a la más grave, no pudiendo en estos casos aplicarse atenuantes.

Artículo 180.—El negarse a prestar informes o declaración o darlo falsamente cuando fueron requeridos por la Federación, serán sancionados por lo menos con una suspensión de dos años.

Artículo 181.—El desobedecimiento de cualquier fallo o instrucciones será sancionado hasta con una suspensión de seis meses, sin perjuicio del cumplimiento del fallo o instrucciones.

Artículo 182.—Todas las sanciones que se apliquen deberán ser comunicadas a la Federación dentro de un plazo de diez días, indicando la falta cometida y el Artículo de estos Reglamentos que se haya aplicado, a fin de proceder a su ratificación y anotación correspondiente en el registro de castigos.

Artículo 183.—Cuando una Asociación o el Comité Central no haya podido resolver un asunto en el plazo de treinta días, no podrán aplicar sanciones, salvo que, por estar acumulando antecedentes, soliciten de la Federación una ampliación de dicho plazo, el cual podrá prorrogarse por treinta días más.

Artículo 184.—Las sanciones aplicadas por las asociaciones quedarán al veredicto de la Federación cuando ésta haya solicitado mayores antecedentes y la Asociación no los haya remitido dentro de los 21 días.

Artículo 185.— Las sanciones aplicadas por los clubes empezarán a regir desde que la Asociación respectiva o el Comité Central las ratifiquen y no podrán ser levantadas sino cuando, a juicio de la Asociación o del Comité Central, existan causas reglamentarias que lo justifiquen, debiendo comunicarlo a la Federación dentro de los diez días siguientes de tomada la resolución.

Las sanciones palicadas por las asociaciones no podrán ser levantadas sino cuando se acredite que han sido reglamentariamente mal aplicadas y previa autorización del Comité Central.

Artículo 186.—Los que hicieren publicaciones ofensivas para dirigentes, árbitros o jugadores, serán suspendidos a lo menos por un año.

Artículo 187.—Los castigos no cumplidos en una temporada deberán cumplirse en la siguiente.

Artículo 188.—Los que estén sufriendo expulsiones, suspensiones o cualquier otro castigo impuesto por la Federación o por alguna otra Federación deportiva reconocida, no podrán actuar en ningún acto oficial relacionado con el fútbol durante el tiempo que se encuentre vigente la sanción.

CONTINUARA.

ESTABLECIMIENTO DE LOTA

NUMERO DE IMPONENTES Y MONTO DE LOS DESCUENTOS PARA EL FONDO DE AHORRO DE OBREROS Y EMPLEADDS, CORRESPONDIENTE AL MES DE DICIEMBRE DE 1950.

SECCIONES	Nº imponentes		Valor
Pique Grande Arturo	99	$	13,750.—
Chiflón Carlos	102		11.840.—
Pique Alberto	56		7,520.—
Pique Carlos Cousiño	47		6.450.—
Embarque de Carbón	22		2,930.—
Ferrocarril Interno	14		1,780.—
Preparación Carbón	3		250.—
Maestranza	111		14,195.—
Maquinaria	84		14,690.—
Almacen de Materiales	27		3,110.—
Depto. de Electricidad	32		3,820.—
Depto. de Arquitectura	31		3,980.—
Población	30		3,870.—
Cerámica	96		17,590.—
Hospital de Lota	2		200.—
Parque de Lota	3		350.—
	759	$	106,325.—
EMPLEADOS:			
Administración General	1	$	500.—
Sub-Administración General	13		2,300.—
Depto. de Bienestar y Escuelas	5		1,800.—
Hospital de Lota	6		1,950.—
Población	1		50.—
Depto. de Minas	1		500.—
Pique Grande Arturo	4		550.—
Chiflón Carlos	7		4,740.—
Pique Alberto	6		2,200.—
Pique Carlos Cousiño	3		950.—
Embarque de Carbón	4		2,050.—
Ferrocarril Interno	6		1,650.—
Almacén de Materiales	8		4,400.—
Depto. de Electricidad	3		1,200.—
Maestranza	3		500.—
Maquinaria	13		7,300.—
Cerámica	6		1,600.—
	90	$	34,540.—

SOC. AGRICOLA Y FORESTAL "COLCURA" S. A.

NUMERO DE IMPONENTES Y MONTO DE LOS DESCUENTOS PARA EL FONDO DE AHORRO, CORRESPONDIENTE AL MES DE DICIEMBRE DE 1950.

SECCIONES	Nº imponentes		Valor
Elaboración de Maderas	5	$	1,600.—
EMPLEADOS:			
Bosques	2		900.—
Elaboración de Maderas	3		1.050.—
	10	$	3.550.—

TEATRO LOTA ALTO

Programa para el mes de Febrero de 1951

Jueves 1º—EL SECRETO DEL VIZCONDE.—Ricard Ney y Vanessa Brown. Película de capa y espada en una trama de emoción, suspenso y misterioso.

Viernes 2.—MARIA WALESKA.—Greta Garbo y Charles Boyer. El retrato más completo de la vida de Napoleón. Una nueva copia que nos presenta la Metro en la que podemos admirar a la gran Garbo.

Sábado 3.—ELLA LA HECHICERA.—Randolph Scott y Ellan Garagan. Agradable y entretenedor film con incidencias que mantienen la atención del espectador.

Domingo 4.—SAGRADO Y PROFANO.—Greer Garson y Robert Mitchun. El drama de una mujer que cree que su marido ha muerto e inicia un nuevo idilio y luego se encuentra con la terrible realidad que su marido vive aun y lo que es más le ama todavía.

Lunes 5.—LA CALLE DEL AZAR.—Geoge Raft y Williams Bendix. Una película que por su contenido de indiscutible interés constituirá la mayor atracción para el público.

Martes 6.—CUARTO MANDAMIENTO.—Domingo Soler, Carmelita Gonzáles y Sara Montes. Una muy buena película mexicana, con un bonito argumento a cargo del gran actor Domingo Soler.

Miércoles 7.—HERMOSO IDEAL.—Conchita Martinez y Rodolfo Landa. Impresionante relato que subyuga por sus escenas de soberbio realismo.

Jueves 8.—LA VERDAD DESNUDA.—Drama de verdadera atracción que mantiene al espectador en constante atención durante todo el espectáculo.

Viernes 9.—UNA CARTA PARA EVA.—Marsha Hunt y Johan Carroll. La aventura de dos soldados: Uno atrayente, macizo y buen mozo y el otro, pequeño y simpático disputándose el amor de la bella Marsina.

Sábado 10.—SIEMPRE JUNTOS.—Tierna historia de una mujer que sacrifica todo por estar al lado de sus seres queridos.

Domingo 11.—LA ORQUIDEA BLANCA.—Bárbara Stanvick, Davis Niven y Maria Palmer. Ella quería conocer la vida antes de morir, ser amada y amar y pasar su breve existencia en un torbellino de pasión. Pero él quería curarla y tenerla para sí. Esta película fue rodada en un sanatorio de lujo en Suiza.

Lunes 12.—UNA MUJER CUALQUIERA.—Maria Félix y Antonio Villar. Conmovedora historia en un argumento de intenso contenido emocional.

Martes 13.—AY QUE BONITAS PIERNAS.—Una película cómico-musical. El cine mexicano nos presenta una bonita película en donde pasaremos un momento agradable.

Miércoles 14.—LA ABRAZADORA.—Verónica Lake, Joel Mac-Creag y Dan de Ford. Acción, aventuras y un hermoso romance en el Oeste de EE. UU. Una mujer arrolladora cuya ambición sembró la sangre en un hermoso valle.

Jueves 15.—EL CASADO, CASA QUIERE.—Maria Elena Márquez, Rafael Baledón en un idilio intrigante y encantador. Una divertida comedia.

Viernes 16.—ENTRADA ILEGAL.—Agradable y entretenedora película con incidencias que mantienen la atención del espectador.

Sábado 17.—HOMBRES DE PRESA.—John Wayne y Laraine Day. La vida de un Ingeniero que quiere hacer un ferrocarril a través de los Andes y que se enamora de una bella nativa hija de uno de los interesados en hacer el ferrocarril. Una película recia, audaz plena de cosas sudamericanas.

Domingo 18.—BODAS SANGRIENTAS.—Ida Lupino, Howard Duff y Stephen MacNally. La historia de una mujer que vió buscar su propio cadáver la mañana de su noche de bodas. La película tan dinámica como un automóvil sin freno lanzado cuesta abajo.

Lunes 19.—TIA CANDELA.—Abel Salazar y Sara Garcia.—La película de la carcajada sostenida con mil y una incidencias de bien lograda comicidad.

Martes 20.—GRAN CASINO.—Jorge Negrete y Libertad Lamarque cantando lindas canciones.

Miércoles 21.—MURIO COMO LOS HOMBRES.—Randolph Scott y George MacReady. Drama profundo y humano donde se mezclan las más ruines y nobles pasiones.

Jueves 22.—CUANDO ELLA QUIERE.—Gloria Randell y Michael Beal. Divertida comedia llena de situaciones hilarantes con un reparto sensacional.

Viernes 23.—SANGRE GITANA.—Las calles de Sevilla con todo su colorido y encanto. El fuego de una pasión que perdió a un hombre por una bella gitanilla.

Sábado 24.—BESOS, BALAS Y BATACASOS.—Donald O'Connor, Marjorie Main, Percy Kilbride. Una comedia que tiene de todo para divertir a chicos y grandes. Una película musical que los hará pasar un rato alegre.

Domingo 25.—EL GRAN GORILA.—Terry Moore y Ben Johenson. Un gorila inmenso es arrancado del corazón de Africa llevado a Hollywood para presentarlo ante el público. Obtiene el más rotundo triunfo. Una película llena de emociones que gustará a todo público.

Lunes 26.—EL ECO DE UN BESO.—Shirley Temple y David Nilsen. Una comedia divertida y reidora con un reparto de primer orden.

Martes 27.—GALLO GIRO.—Luis Aguilar y Carmelita González. Un hombre que va de los campos de la ciudad de México para conquistarla con su voz. Oirá lindas canciones.

Miércoles 28.—LUZ EN LA SOMBRA.—Louis Esmond y Bárbara Knit. Un drama vigoroso, dinámico y explosivo como la bomba atómica.

SEÑOR ESPECTADOR, SI ESTE PROGRAMA SUFRE ALGUNA ALTERACION ES UNICAMENTE LLEVADO CON EL FIN DE MEJORARLO.

PERFETTI, HERNANDEZ y Cía. Ltda.

CONCESIONARIOS

Economato Lota Alto

"COMO SIEMPRE A SUS ORDENES"

Iniciamos nuestras grandes ofertas en mercaderías de tienda, paquetería y abarrotes en general. Como siempre estamos atentos para ofrecer a nuestra clientela del mineral los mejores artículos a los más bajos precios de plaza.

Detallamos a continuación algunas de nuestras numerosas ofertas:

Mamelucos de mezclilla para niños, confección Economato;

Edad 6 años $ 60.00
Edad 7 años 75.00
Edad 8 años 85.00
Edad 9 años 90.00
Edad 10 años 100.00

Camisas de género extra-fuerte con mangas largas para niños de 8 a 10 años al solo precio RECLAME $ 90.00

Granité de lana en varios colores de 140 de ancho Rebajado de Precio:
Comisariato $ 224.00
Economato $ 180.00

Franela de lana colores escoceses:
Precio oficial ... $ 88.00
Precio Economato 68.00

Crea cruda para sábanas desde 1.40 metro de ancho hasta 2.40. Artículo recién recibido.

Granité para manteles en colores surtidos de gran novedad.

Camisas para el trabajo en brin especiales para obreros. Gran surtido de dibujos y colores.

Camisas en género escocés para la temporada.

Atención obreros de la zona carbonífera. Hemos efectuado un contrato con una conocida firma nacional y estamos en condiciones de ofrecerles una gran oferta:

PANTALONES DE MEZCLILLA PARA EL TRABAJO AL SOLO PRECIO DE .. $ 100.—
En esta forma queremos ayudar a combatir la inflación.

Cotí para camas en colores surtidos ofrecemos a los precios oficiales.

Por llegar un gran surtido de lana para tejer en colores de gran novedad.

Estampados "Sumar" directamente de la Fábrica al consumidor.

Senderos para pasadizos de 0.50 y 0.60 metro de ancho en dos colores.

Artículos de abarrotes, enlozados, vidrios, etc.

A nuestras Cuentas Corrientes como siempre nuestra mejor atención

REPARTO A DOMICILIO

Impreso en los Talleres de la Litografía Concepción, S. A. — Concepción (Chile)

La Opinión de Lota

Año XXVII - N.° 463
Lota Alto

Marzo de 1951
Precio: $ 2.—

PERIODICO MENSUAL PARA LA REGION CARBONIFERA — LOTA Y CORONEL

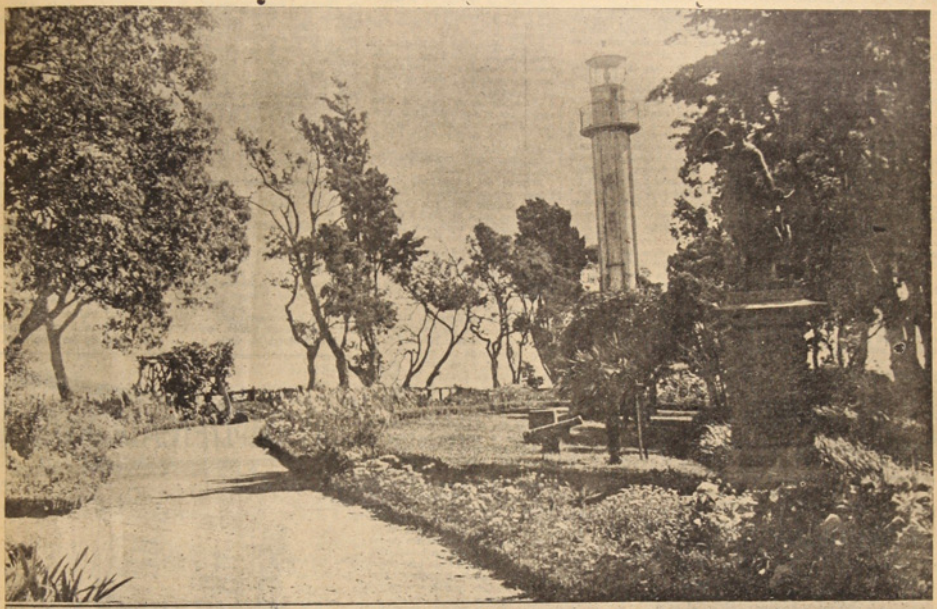

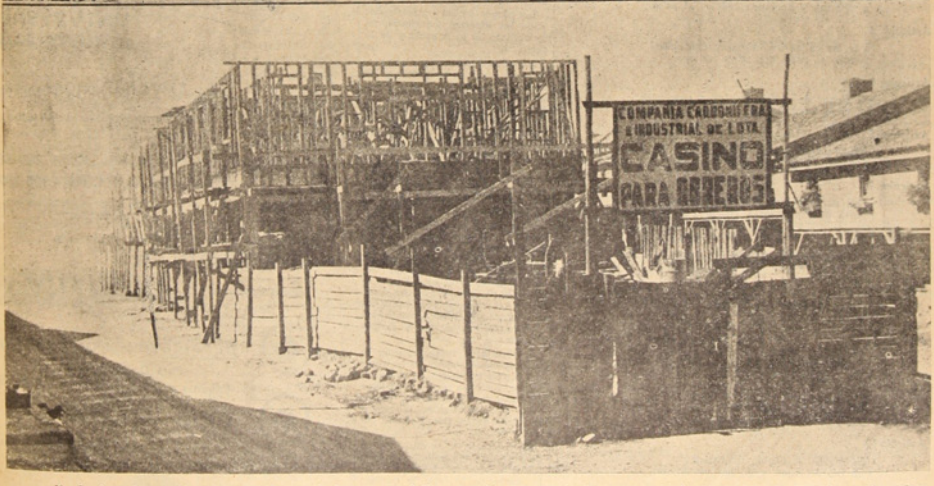

1) La justa fama adquirida por el Parque de Lota por su belleza, por la circunstancia de encontrarse ubicado al lado de las más grandes minas de carbón ha hecho que constituya un atractivo indudable para cualquier persona que llegue hasta acá. Puede observarse en esta vista el Faro, situado cerca del extremo poniente, su luz es visible hasta 12 millas, y es producida mediante un sistema especial, a base de acetileno, que funciona automáticamente, de modo que la luz se gradúa en virtud del propio mecanismo del faro. Los destellos tienen una duración de uno y medio segundo, y, entre uno y otro destello, hay un eclipse de 13,5 segundos.

2) Un casino de primer orden tendrán los obreros en pleno centro de la población, ya que la empresa ha dispuesto que los trabajos se aceleren al máximo con el fin de que esta nueva construcción quede al servicio lo más pronto. Es una magna y gruesa obra este Casino para Obreros, ya que contará con todas las comodidades y dependencias de recreación que servirán para un bienestar mejor del personal.

Reminiscencias Históricas

LA SORPRESA DE CANCHA RAYADA

MARZO DE 1818

La Independencia de Chile se había dado a conocer a todas las naciones del orbe. La gente, para afianzar el grito de libertad lanzado a la faz del mundo, entregaba sin esfuerzo su dinero en la cantidad que podía: las mujeres daban sus alhajas más valiosas.

Sin embargo, el principio de la campaña libertadora no correspondió a las expectativas populares. Osorio, general enemigo, había recibido órdenes de castigar a los expedicionarios de los Andes y se dirigió a Talca con 5.000 hombres, deseoso de vengar la derrota de Chacabuco. El Ejército patriota esperó el llano quebradizo de Cancha Rayada con 7.000 soldados.

El 19 de Marzo el general español atacó a O'Higgins, sorprendiéndolo durante la noche aprovechándose que el general chileno ejecutaba ciertos cambios en las posiciones. Cayó Osorio audazmente sobre las tropas patriotas infringiéndoles una tremenda derrota. A la confusión del asalto siguió la dispersión de la mayor parte de los cuerpos.

O'Higgins herido a bala en el brazo derecho, salió difícilmente antes de quedar tendido en el campo y caer en poder del enemigo.

En cambio San Martín resultó ileso. Sólo una división como de 3.000 soldados pudo retirarse en orden del campo de batalla en dirección a Santiago, mandada por el coronel Las Heras. A ella se incorporaron muchos fugitivos.

Cuando al día siguiente del tamaño desastre llegaron a la capital las primeras noticias de lo ocurrido, se produjo una tristísima conmoción de desaliento y de pesar, muchos empezaron a arreglar sus maletas para emigrar otra vez a Mendoza.

Se corría el rumor de que O'Higgins y San Martín, habían perecido o estaban prisioneros; las noticias alarmantes se propalaban dando nacer a cuadros conmovedores. ¿Quién podría permanecer indiferente a la desgracia de la patria? Y en esos momentos angustiosos aparece el intrépido Manuel Rodríguez, quien arenga a la multitud. Bastó su actitud desafiante para levantar los espíritus abatidos y con su fogosidad inaudita exclama: "Aún tenemos patria, ciudadanos", y la patria renació.

En ese mismo lugar se organizó ipso facto el Regimiento "Husares de la Muerte", que sirvió más tarde para engrosar los ejércitos de San Martín y O'Higgins.

Con razón Luis Cruz, Delegado del Supremo Gobierno exclamaba: "Naciones del Universo: extranjeros que entrais a Chile: decid si tal pueblo podrá ser esclavo..."

El Código del Niño

Artículo 1.º

De casita al colegio, sin demora,
para que llegues a la justa hora.

Artículo 2

Mas no corras ni grites, cual salvaje,
porque puede atropellarte algún carruaje.

Artículo 3

Aunque camines con el cuerpo laso,
a señoras y ancianos cédeles el paso.

Artículo 4

Por las calles irás siempre cauteloso,
seguro el paso, con afán radioso.

Artículo 5

Si tienes de artista soplos a arrebatos,
reprime estos ímpetus, no hagas garabatos.

Artículo 6

No escribas grosera palabra en un muro,
porque es incultura de cerebro duro.

Artículo 7

Con papel y lapiz, tranquilo en tu casa,
pinta cuanto quieras sin medida o tasa.

Artículo 8

Deseche tu oído con áspero modo,
las frases sucias del hombre beodo.

Artículo 9

Aunque escuches sandeces y groserías,
no te rías.

Artículo 10

El muchacho grosero, mal hablado,
suele ser en la vida un extraviado.

Artículo 11

El amor y la belleza de tu alma expande,
y deja en tu labor un signo grande.

Artículo 12

Sé metódico, rápido y preciso
en tus acciones, y en hablar conciso.

Artículo 13

Juega, brinca y corre como todo niño,
más repasa tus lecciones con cariño.

Artículo 14

Nunca estés ocioso pensando en disbluras,
que pueden traerte muchas amarguras.

HIMNO AZUL

Escribe: Sergio Radrich Villarreal

¡LOTA, pueblo de mi patria, terruño americano, cuna del minero y fuente de la industria! Eres espejo cristalino de las aguas verdosas, claridad de los resplandores de los martillos, del yunque y del músculo obrero que en cantos de natural forja y fragua la materia de la esencia: la esencia de la tierra lustra y la gloria se extiende sobre lo excelso de los pioneres del progreso.

¡La flor aromatiza la lámina de roca y la pirámidal hoguera alborroza a la humanidad: la fogata encendida entona los himnos de avance y evolución.

¡Panal de casas que me viste nacer!, tus lágrimas, tus sonrisas y gritos de esperanza, los vertí y los lancé en tu radio de casas, minas y bosques.

Cuando cierro lentamente los ojos... recuerdo... ¡oigo...

El reloj del campanario de la Iglesia, antes del terremoto. Ese patio del Colegio San Juan, ¡aún escucho, los gritos de júbilos de los compañeros que esparcidos por los pueblos y los cielos se encuentran unidos en la pintura sutil de la imaginación recordatoria! La mansedumbre silente del ritual religioso en la Iglesia Gótica a la hora de la bendición; los rezos cantores, himnos meditados... el Altísimo difundiendo luz y sublimación, las figuras heráticas de las imágenes: la Virgen de Lourdes y Bernardita, el Niño Dios. Cristo con su expresión de severidad y resignación por la idealización del Creador, San José... Fueron horas suaves de belleza y tranquilidad espiritual... nos acercábamos a Dios.

El muelle de los bancos plomizos invitando a sentarse y mirar el piélago, las nubes y la quietud del lienzo vivo trazando: árboles, casas, botes: y gente latina de alma.

A la vera del inconmensurable mar golfeano se yerguen los augustos edificios de ladrillo y cemento. Las difusas chimeneas expanden bocanadas de humo al espacio infinito... y al instante de los hornos de la Cerámica brotan raudamente los objetos de arte industrioso en lenguaje de simbólico progreso. ¡Pedazo bruñido y broquel del hombre!

Las playas de las aguas rizadas y de las espumas juguetonas, rememoranza de la infancia y de la juventud.

Los pájaros cantan en el amanecer de la mañana vespertina y las hojas de las ramas elevan sus melodías al viento fresco que roza las arenas y el mar lotino que se mece ondulante, cual bucles de hermosa niña francesa: los arroyuelos corren juveniles sobre las piedras y los totorales miran contentos su avance ágil y ligero. Mañana amorosa de la Coleura que no es nada, del mar, del sol, del aire: es de los pájaros cantores que ensalzan el despertar del día.

El loado jardín de las musas sobre los senderos serrosos, las flores, las mariposas y la construcción euritmica del blanco castillo son indecibles: la poesía no puede de hablar como el corazón eufórico de la plebérica penalleseca siente vibrar sus entrañas. Sólo gasas del aire escribe la pluma cuando los ojos miran con éxtasis el Parque Cousiño.

El cementerio frugal hospeda al baldado del cortejo y la blancura del negro extiende sentimos los brazos solitarios a los pasajeros del abanico. El mausoleo, campo santo de la cristiandad, alberga a los seres de la vida y de la razón.

La población de la Caja del Seguro Obrero Obligatoria con sus líneas nítidas se prolonga hacia los cerros, a lo lejos lo verdoso de la población Bannen y en lo alto la majestuosidad de los férreos edificios de la Cía. Carbonífera e Industrial de Lota, sobresaltando las pirámidales construcciones del Cuartel de Carabineros, el Teatro y la Iglesia gótica medioeval. Los pabellones de los obreros se dilatan hasta confundirse con los cerros y el cielo.

Al medio de Lota Bajo se levanta con divina y universal magnificencia la escultura de una Virgen sobre adoquines de piedra cuidando como madre a la ciudad.

Lota, es el producto de la labor tesonera de los Cousiño y de otros altruistas visionarios de las finanzas y de la industria: hoy en día es cimiento de una nación, hogar de hombres y escudo de Chile.

DESCRIPCION DE LA PERSONA DE NUESTRO SALVADOR

Lo siguiente se ha tomado de un manuscrito que existe en la Biblioteca de Lord Kelly, copiado en Roma de una carta original de Publio Lentulo:

Siendo costumbre de los gobernantes romanos en los días de Tiberio César, comunicar al Senado y al pueblo las cosas más notables que ocurrían en sus provincias, Publio Lentulo, Presidente de Judea, escribió al Senado la siguiente carta concerniente a nuestro Salvador:

"En estos nuestros días, apareció un hombre de gran virtud, llamado Jesús Cristo, que vive aún entre nosotros, y es aceptado por los gentiles como un profeta de verdad; pero sus propios discípulos lo llaman el "Hijo de Dios".

Resucita los muertos y cura toda clase de enfermedades. Es hombre de estatura algo elevada y airosa, de aspecto venerable, inspirando a los que le miran amor y temor.

Sus cabellos es del color de la castaña bien madura, liso sobre las orejas, más ondeado hacia abajo, y rizado sobre las espaldas.

En medio de la cabeza tiene una raya o partición del cabello a la manera de los nazarenos. Su frente es lisa y delicada; la cara sin mancha ni arruga, la embellece un agradable sonrosado, la nariz y la boca de una forma sin igual; la barba espesa y de igual color que el cabello, abierta en el centro; la mirada inocente y seria; los ojos pardos, claros y vivos. Cuando reprende es terrible. Cuando aconseja, cortés y elocuente. Su conversación es agradable y grave. Nadie le ha visto reir, pero muchos le han visto llorar. El cuerpo es de las más excelentes proporciones; las manos y brazos de los más delicados que pueda verse.

Al hablar es muy templado, modesto y sabio. Por especial belleza es un hombre superior a los hijos de los hombres".



La Opinión de Lota

LOTA ALTO, MARZO DE 1951

EL CONFLICTO DEL CARBON

Hasta el momento no se encuentra solución al conflicto con los Sindicatos Obreros, derivado del término de la vigencia del contrato con la Empresa, no obstante la mediación personal del señor Ministro del Trabajo, que permaneció en la zona largos días buscando, con la mejor voluntad, una fórmula de advenimiento. La acción del Ministro en este sentido, debe destacarse como un ejemplo de su decidido propósito de alcanzar una solución práctica y armonizadora, destinada a evitar perjuicios en la producción carbonífera.

La Compañía de Lota aceptó la proposición Gubernativa de aumentar en 18% el jornal básico general, en 50% la asignación familiar, por carga, y en 33% la asignación de casa, por estimar esta fórmula equitativa, tanto más cuanto ella tiende a mejorar la situación de los jefes de hogar y de sus familiares.

Es de lamentar que los obreros, que en forma tan razonable y comprensiva han reconocido en diversas oportunidades públicamente la labor de bienestar y de progreso social llevada a cabo por la Empresa con ritmo acelerado, especialmente en los útimos tiempos, hayan en esta oportunidad, objetado las verídicas declaraciones hechas en este sentido por el Ministro del Trabajo, a raíz de su visita a la zona, y a nuestro Establecimiento en particular.

Sólo atribuimos esta actitud a la intromisión en sus directivas y en sus resoluciones, de elementos extraños que los perturban y desorientan y que no buscan precisamente su felicidad y bienestar. Estos elementos son los que prosperan con el desorden y la anarquía y han sido ellos también, sin duda, los que han movido a los operarios de la Empresa a votar favorablemente una huelga, en circunstancias que los verdaderos personeros de las organizaciones sindicales conocen el amplio espíritu de compresión y de buena fé, que dicta las normas de la Superioridad de esta Compañía.

Si tanto el representante del Ejecutivo, como todos aquellos, que por la índole de sus funciones aquilatan la verdadera situación de la Industria Carbonífera y su influencia en la economía general del país, están acordes en reconocer que no es posible gravar sus costos en mayores proporciones, justo es que los elementos obreros que en ella trabajan, dada su cultura y preparación ya comprobada, reconozcan a su vez esta verdad, y contribuyan con su aporte a disminuir o detener el alza del costo de la vida, que ellos serán los primeros en sentir.

La "Opinión de Lota", hace votos para una pronta y armónica solución de este conflicto, a fin de no empañar con actos extremos las buenas relaciones mantenidas entre la Empresa y sus colaboradores, a través de tan largo tiempo y que constituye un motivo de satisfacción y un orgullo recíproco.

EL ANTOJO

(Fragmentos)

Los zoólogos, con bastante criterio, han encajonado al especimen viviente llamado hombre, en una categoría especial, ateniéndose a las notas características más sobrecalientes que lo distinguen en la escalera social de otros magullados seres, cuya masa encefálica dista enormes distancias, algo relativas por supuesto, de la del "homo sapiens". De allí entonces que este previlegiado ser haya de acaparar para sí, todo el cúmulo de noticias, distribuidas en una heterogénea beldad, lo que constituye a la postre un racimo inapreciable de entretenimientos y para aquellos que suelen pisar con pie de plomo un reguero bendito de experiencia.

En mi pueblo, el rey de la creación, cuyo máximo exponente está representado en la más alta autoridad de él, con discreta infamia, va levantando un edificio. Es mi propósito, detallar algo de este levantamiento en el bien entendido que fuera de la persona tácitamente expresada si alguno se identifica re con otros personajes, sepa para su capote que es "mera y casual coincidencia".

Sirva lo de arriba a manera de prólogo. Entonces iremos dejándonos caer con la suavidad que el caso requiere.

Se avecinaban las festividades patrias. Hacía ya varias semanas que Cronos en un gesto enaltecedor de sus endiosadas bondades, nos había propinado esplendorosos días, algo así como anticipo de Primavera. Las lamentaciones de los agricultores, impregnadas de estultas groserías hacia la divinidad, no hacían mella en los legendarios oídos del Dios. El agro discedaba y sediento, de tez pálida y mustio en su mirar, iba derecho a su fatal ruina. Una que otra nube, vana esperanza dibujaba su silueta en el anchuroso cielo para luego perderse en el horizonte, dejando más azul el firmamento.

El tiempo se presentaba magnífico para las festividades nacionales. El señor Alcalde, don Próspero Buendía, patriota como pocos y celoso de su alta investidura como ninguno, distribuyó por aquí y por allá, lo que dio en llamar "Propuestas Públicas", pero que efectivamente eran meros avisos, solicitando los oficios de algún carpintero para arreglar el entarimado de una especie de kiosco, en estado embrionario, que tenía la Plaza de Armas.

Una población de más o menos treinta mil habitantes precisa plazas y jardines. En mi pueblo fuera de la plaza anteriormente mentada, existen tres o cuatro sitios vacuos más; ácido de cuanto perro hay, que la adaptación de los muchos chiquillos ha convertido en centro de entretención.

Don Próspero hizo colocar los avisitos en las partes más altas, a objeto que los chiquillos de mi escuela no lo "atortillaran" como decía. De más está decir que dada la fenomenal altura donde se hallaban nadie se pudo imponer del contenido de ellos. Muchos al verlos sarandeados por las brisas vespertinas, entendimos que lo que allí estaba era al nombre de algún sacrificado candidato.

Don Próspero era poseedor de innumerables virtudes y también de no menos vicios. Las malas lenguas circulaban que había heredado las cualidades negativas de su progenitor, única herencia que había recibido del autor de sus días. La seriedad circunspecta, modales graves, algo reseo en el andar, consecuencia de una feroz patada recibida en los días de su juventud, contribuían, sin quererlo, a darle una aureola de respeto. Respeto que venía al trasto cuando asomaba un mal incurable, resabio y corolario de sus continuas libaciones con el negro caldo de las frescas vides. Este mal era el hablar. Como esto le acontecía con frecuencia con frecuencia también debíamos escucharle mal que nos pesara lo que a la postre nos contajiaba. Más de alguna vez me ha sorprendido mi mujer, émulo de don Próspero, exclamando valientemente. Todo lo cual me ha convencido de que el hombre es un animal muy fácil de copiar costumbres ajenas.

Si Demóstenes o su sosias latino Cicerón hubieran sido contemporáneos y conterráneos de don Próspero, en un gesto que seguramente habría copiado la historia le habría cedido todos sus derechos y se habrían ocultado para siempre.

Las palabras brotaban de la garganta del señor Alcalde con la misma intermitencia del traqueteo del tren. Lo importante era hablar, hablar a destajo, atropellando palabras, sintaxis, lógica. Todo lo cual hacía el deleite de sus amigos, los que hipócritamente enardecían la fibra oratoria de don Próspero.

Anastasio Perales, refiriéndose a esta cualidad, añadía socarronamente, que ello le recordaba la algarabía de un simio de un tonel de aliquitrán repleto el rabo de cascabeles.

. . . . . .

Es sabido y por lo mismo se calla, que los hombre solemos hacer pedestales para aquellos que nos parecen más fanfarrones. Lo alentamos en toda suerte de deshaciertos, porque priman nuestros intereses en juego por sobre cualquier otro. Y entonces el empeño que ponemos cuando por obra de nosotros mismos, se levanta una persona, tal como el héroe que nos interesa, porque así de esta manera podemos jugar a la vida, cubriendo nuestros riesgos con una miserable pantalla de

(Pasa a la pág. 5)

ACTUALIDADES DEL MES

AÑO ESCOLAR

¡Se acabaron las vacaciones...! De nuevo principia el alegre movimiento de niños con su bolsón bajo el brazo que enfila sus pasos hacia ese gran templo del saber que es la Escuela.

Las generaciones se vuelcan hacia el mañana, en busca de un destino mejor. Cada día que pasa es un paso más que se da para el mañana.

Todos citran la esperanza en la Escuela, porque todos sabemos que esos muchachos que vemos desfilar despreocupados, cual más cual menos portarán sobre sus hombros la responsabilidad que hoy nosotros llevamos y queremos que esa responsabilidad sea mejor, más eficiente.

Los alumnos deben pensar que sus herramientas de trabajo, los libros, cuadernos y lápices, mañana se han de trocar en otras tantas herramientas poderosas, capaces en sumo grado de levantar la mole inmensa que es la grandeza de Chile.

¡Estudiar, pues niños! Con ello estáis haciendo por la patria, mucho más de lo que vosotros creeis.

PILETA PARA OBREROS

La superioridad de la Empresa, como es de todos conocido, ha dispuesto la construcción de una pileta de baño de agua temperada para sus obreros. Laudable es la idea, puesto que de esta manera se contribuye en la efectividad a dar categoría e importancia a un deporte tan sano como es la natación.

Febrilmente vemos cómo trabajan en los terrenos donde estará ubicada para que a corto plazo sea una realidad.

La sonrisa de satisfacción que vemos en los obreros es el mejor augurio de lo bien que ha sido recibida la idea.

EFEMERIDES NACIONALES

MARZO

1.º - 1844—Se ordena la creación de una Escuela Náutica en Ancud, para oficiales de mar y pilotos, la cual entra en funciones el 20 de Enero de 1850.

1.º - 1879—Bolivia declara la guerra a Chile.

3 - 1813—Inauguración del Instituto Nacional de Santiago.

5 - 1818—El pueblo de Santiago, sin distinción de clases ni categorías, hace entrega voluntaria de sus objetos de plata labrada y alhajas, para contribuir al sostenimiento del Ejército, que en esos momentos luchaba por la independencia nacional.

6 - 1811—La Junta de Gobierno decreta el envío de 400 soldados como auxilio a la ciudad de Buenos Aires, para ayudar a los patriotas argentinos.

7 - 1849—Se funda la Academia de Pintura de la Universidad.

13 - 1811—Triunfal recibimiento tributado al General Baquedano y parte de sus tropas a su arribo a Valparaíso.

14 - 1818—En la Catedral de Santiago se proclama a la Virgen del Carmen Patrona del Ejército de Chile.

15 - 1798—La Capitanía General de Chile es declarada independiente con respecto al Virreinato del Perú.

15 - 1814—Se decreta por primera vez el Servicio Militar Obligatorio.

17 - 1825—Fallecimiento de Camilo Henríquez.

18 - 1801—Fallece en Lima, siendo Virrey del Perú, don Ambrosio O'Higgins, ex Gobernador de Chile y padre de don Bernardo O'Higgins.

19 - 1818—Sorpresa de Cancha Rayada.

22 - 1817—O'Higgins ordena la supresión de los títulos de nobleza.

23 - 1879—Se libra en Calama el primer encuentro, aunque en reducidas proporciones, entre el Ejército chileno y las fuerzas bolivianas. Esta acción ha sido llamada el bautismo de fuego de las tropas chilenas en la Guerra del Pacífico.

27 - 1558—Fundación de la ciudad de Osorno por don García Hurtado de Mendoza.

31 - 1866—Bombardeo de Valparaíso por la escuadra española.

LYNG & CARCAMO

Contratistas Marítimos

Picaduras de Calderos, Doblefondos, Bodegas, Sentinas

Avenida Errázuriz 711, Oficina 7 - Teléfono 7060

VALPARAISO

Permanentes "DIANA"

PRAT 24 - LOTA

Avisa a su estimada clientela que ha cambiado su residencia a Prat 24, frente al Club Radical.

Ofrece hermosas permanentes al frío, a la crema y al aceite.

Especialidad en permanentes al frío.

Unica en el ramo en Lota.

Atendida por su propia dueña:

Ernestina de López

PRAT 24 - LOTA

CASA "BAMBY"

Y SUCURSAL

BOTONERIA "MARITA"

COMERCIO 605 - LOTA

Avisa a su distinguida clientela que ha recibido un extenso surtido en tejidos de lana.

Especialidad en artículos de niños.

Grandes novedades en botonería de los últimos modelos.

VENTA POR MAYOR Y MENOR

NO OLVIDE A LA CASA DE LAS NOVEDADES PERMANENTES:

"BAMBY"

COMERCIO 605 - LOTA

Compañías de Seguros

"LA CHILENA CONSOLIDADA"
"LA UNIVERSAL"
"LA COMERCIAL"
"LA VICTORIA"
"PUNTA ARENAS" S. A.
"LAUTARO" S. A.
"LA REGIONAL"

SANTIAGO -:- VALPARAISO

(De la pág. 3)

EL ANTOJO

honestidad. Es mucho lo que ganamos con ello y lo que se pierde es nada, puesto que los débitos se cargan sobre los hombros del desdichado, que cual hoja mecida por los vientos, tira y afloja según sea la medida que necesitamos para nuestras depravaciones. Aún más, tratamos de encontrar la justificación y con hipócrita cariño añadimos algún apelativo con más o menos suerte, pero que en todo caso tiene la virtud de suavizar.

Algo así acontecía con el señor Alcalde "ANTOJO" le llamaban el deseo de la autoridad.

Debo confesar que inocentemente contribuí al Antojo de don Próspero. Mi casa-habitación tiene mucho de biblioteca. Cuando casé mi dote consistía en varios cajones de libros, lo que hizo exclamar a mi estimada suegra cuando los vió: "¡Ahora sí qué la sacamos bien! ¡De seguro este bruto va a alimentar a mi hija con lecturas!". Mi estimada suegra de tan peregrina filosofía no andaba muy errada en su apreciación. Soy un terrible bibliotecómano.

Mi amigo, el boticario Perales, después que apresuradamente dió el sí al santo cura, puso en mis manos un valioso obsequio, que consistía en una colección completa de autores antiguos, no sin antes confesarme que ello era un recuerdo de familia. Un hermano, que en gloria éste, sufría de mi misma enfermedad, pero en estado agudo, puesto que cuando se dió cuenta de su mal, se encontró enjaulado en un edificio alto, preso de no sé cuántas librerías y editoriales. Los ocho meses que allí pasó, según me manifestó el estanciero, fueron muy fructíferos para su hermano. En la soledad de la celda encontró la tan ansiada calma para su espíritu. Calma que deshago en carillas y más carillas que tuvieron la virtud de abrirles no tan sólo las puertas del presidio, sino también las mismas que allí lo habían arrastrado. Confieso que me sonó muy mal esta confidencia.

Retornando al Alcalde, decía que contribuí inocentemente a dar pábulo a su "Antojo". Asiduo habitué de mi casa habitación era la autoridad. Tardes enteras solía pasar enfrascado en la lectura de libros especialmente aquellos de oratoria. Dedúzcase de esto el interés con que llevaba los asuntos comunales.

. . . . . .

Es tradicional que en los días patrios la máxima autoridad sacuda la modorra y se lance un discurso de campanilla para despertar el latente amor a la Patria, que anida en cada corazón de chileno.

Fresco como el día amaneció el 18. Las banderas, muchas de las cuales en completo estado de abandono y desaliño, adornaban el frontis de las viejas casas, de tal modo que el angélico tricolor, bañaba de policromo verdor el caserío.

¡Viva Chile! resonaba por doquiera ¡Vivaaa! respondía el pueblo. Chile esta patria grande, estaba de fiesta.

. . . . . .

El pueblo estaba reunido en la Plaza de Armas. Tres o cuatro músicos, restos de un desdichado circo, atronaban el aire con sus sones marciales. Eran las diez y media cuando por un costado de la plaza hizo su aparición el señor Buendía rodeado de su séquito de admiradores y amigos. Se hizo silencio. Los "churros" de los carabineros lograron imponerse. En un mástil improvisado se izó el patrio pabellón a los acordes del himno patrio coreado por los alumnos de mi escuela.

Inmediatamente después se adelantó a don Próspero. Casi al mismo tiempo dirigí mi vista al enfarinado del kiosco. No alcancé a pensar más pues como vedette aérea se balanceaba don Próspero sobre un débil taburete.

Luego de las carrasperas de rigor se oyó su voz: "Señoras y señores, alumnos, pueblo en general... "Una nueva era de vida hay que sumar en los guarismos de los años. La lucha por nuestra emancipación política tuvo su más heroica consecuencia en la gesta gloriosa de aquel 18 de Septiembre de 1910, es decir 1810, donde, señores escapó..." y quien escapó fué la misma autoridad, porque al accionar violentamente, perdió el equilibrio y dió al suelo con su humanidad.

"Se ahogó el pingüino —gritó el sacristán— lo que le sirvió para pasar la fiesta en la capacha.

De más está decir que la caída de don Próspero terminó el programa. Cada cual siguió el camino a sus casas comentando festinamente la caída maldita.

Rabiando y envuelto en una nube de polvo se levantó el Alcalde. Las expresiones que allí vertió ciertamente no las había aprendido en mi biblioteca. Mohino, magullando en su interior alguna excusa, enfiló sus pasos hacia su hogar. Allí en la tranquilidad hogareña, recibió de sus amigos, no diré condolencias, pero se asemejaban mucho.

Abel Silva

DECALOGO DEL ESTUDIANTE

1º—Mantendré la ventana abierta noche y día con el fin de oxigenar mi sangre y librarme de los resfríos.

2º—Trataré de mantener mi cuerpo muy limpio.

3º—Tomaré, por lo menos, un baño semanal.

4º—Siempre lavaré mis manos antes de comer.

5º—Me limpiaré los dientes todas las mañanas y todas las noches.

6º—Respiraré por la nariz manteniendo la boca cerrada.

7º—No tosaré sin cubrirme la cara con el pañuelo.

8º—No escupiré jamás en el suelo.

9º—Masticaré lentamente, procurando comer lo que me ha indicado el médico o el profesor, por ser conveniente para el desarrollo normal.

10º—Haré todo lo que está de mi parte para que mis compañeros sigan estas buenas prácticas como una prueba de amor a mis padres y a mi patria.

RINCON LITERARIO

DELIRIO

Dedicado a María de la Luz

El viento y el grillo
cantares del huerto
olas del corazón y brillo
temblaroso del trino muerto.

La graciosa amiga espiga
ora como la luminosa
estrella de la ciega chiquilla
en la fría y huérfana osa.

Y las golondrinas del rocío
rozan el olvido del vino
y los cantos plañen trío
al comienzo trasgal del sino

El papel consolador de seda
cruza traidor el aire de nube.
La tarde tranquila queda
y el aire traidor sube.

* * *

Muro denso de venas y brazos
enciende la bella poesía
y los suaves morenos brazos
entonan colores de fantasía.

Es el comienzo de la vida
es el ansia que convida
a la dicha y al fracaso
de la redención de mi brazo.

¿Quejarse? Por qué, mejor: reir.
Llorar como lo abstracto en el sonreir.
Y decir: río, porque sé morir.
... morir ... como la nube al sentir.

Los corazones hablan a la soledad.
Los dioses son ríos del severo hombre
y del valle verde por costumbre y nombre
Los hombres son algunas de soledad.

Las vírgenes gorjean en los labios
de los niños puros del romance.
Los árboles: las hojas de los sabios,
los perfiles de los lentos avances.

¿No crían? ¿No es ajuar leve?
Los ojos miran fijo... ¿y no vé?
¿Por qué el agua se mueve?
La luna mira ... ¿y nos vé?

SENSIBILIDAD

La vida me dió comienzo,
la nube, soy lo que pienso.
Y si la pasión es funesta,
bien sé, que todo no es fiesta.
Mas, si la tarde quisiera
los labios ya no viera.
Si en los ojos no refleja
el bello amor profundo,
la espiral del viajero se aleja
y el grito es moribundo.
Los seres heridos: ¡oh, vida!,
es el alma anochecida.
Y los resplandores de la muerte ciega,
es como una estatua griega.

SERDRICH.

Escuchar lo maestro de la adolescencia
es ver el lago desde el tren en marcha.
La solemne ternura de la inflorecencia
es la cuna genital de la escarcha.

* * *

El grillo y el viento pensativo
botín del abrupto madrigal.
Los días augustos del olivo
engendran suave brisa cefiral.

Inquietud infinita de vagar.
Alegrar los vuelos de las mariposas.
Estar donde los cuerpos son prosas.
Sed ardiente de eterno besar.

Bella esfinge dormida.
el collar y la espada
el aire y la huida,
rozas del jardín, arada.

Lluvia en caricias de torrentes
mientras la hoguera de tiebre arde
y los altos soles incongruentes
tocan el mundo que se retuerce

SERDRICH.

CASA "OSSES"

SU CREDITO

ARTICULOS DE INVIERNO:

ABRIGOS para Caballeros — IMPERMEABLES para Caballeros y Señoritas, en todas clases
PARAGUAS para Caballeros y Señoritas, IMPORTADOS y NACIONALES

SOLICITE SU CREDITO EN: CASA "OSSES"

CUBRECAMAS — COLCHAS — FRAZADAS — ROPA HECHA — CATRES — COLCHONES
Y UN GRAN SURTIDO EN CAMISAS

SEIS MESES PLAZO

COMERCIO ESQ. SQUELLA - LOTA - SU CASA

200 NIÑOS DE AMBOS SEXOS GOZARON DE FELICES VACACIONES EN EL FUNDO "CUCHA-CUCHA"

Fueron auspiciadas estas vacaciones por el Campamento San Matías. - La Empresa dió amplias facilidades. - El propio señor Gerente General don Guillermo Videla, despidió a los veraneantes al partir.

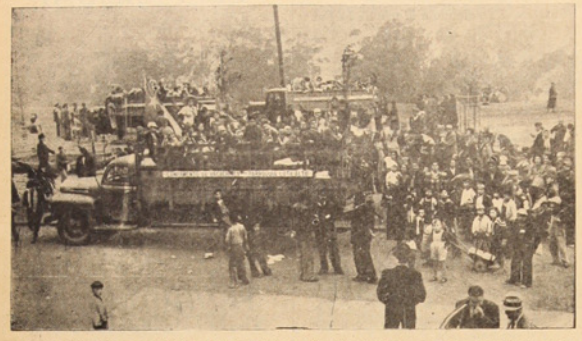

Una alegría única se reflejaba en los rostros de los niños que iban a partir al campo y se despedían de sus madres llenos de contentos ya que iban en vía de descanso y recreación

Siguiendo la tradición implantada en años anteriores, este año la Parroquia San Matías organizó nuevamente el Campamento de Vacaciones, en los mismos parajes realizados el año pasado.

Se ve ello por las sonrisas de placidez, presagio cierto de la efectividad de lo que decimos.

Esta obra, como anotamos ha encontrado en la Empresa toda clase de ayuda. Es así como el 26 de Enero ppdo., día de la partida de los pequeños colonos, notamos la presencia del señor Gerente General don Guillermo Videla Lira, del señor Jefe del Bienestar don Armando Hodge y de otros altos jefes que allí estaban atentos para ver que la salida no adoleciera de algunos impedimentos. Digna de mención fué la feliz idea del señor Gerente al disponer que otro camión de la Empresa se alistara, al notar que los pequeños no iban del todo bien. Fué así como en breves momentos llegó un nuevo camión al cual se le colocaron los letreros correspondientes. Una vez todo preparado se les dió el adiós y la larga hilera de camiones enfiló su rumbo hacia el lugar de veraneo. Numerosos padres se dieron también cita para despedir a sus hijos y desearle al señor cura una feliz permanencia.

Por cartas y después por confirmación de los mismos niños la permanencia en el fundo no dejó nada que desear.

Tenemos encargo del señor cura para agradecer a todas las personas que de alguna u otra forma cooperaron para que este campamento pudiera realizarse en óptimas condiciones. Igualmente el señor cura nos encarga agradecer a la Empresa la cooperación prestada que fué en todo momento una feliz contribución para que el Campamento este año se realizara en la manera como se efectuó.



Felices y contentos los niños listos para la partida, se despiden de "La Opinión", estando presente el Gerente General de la Cía. señor Guillermo Videla Lira y el Párroco de Lota Alto

Durante el año se habían celebrado diversos actos para allegar fondos con este propósito a objeto de que el número de participantes fuera mayor que el año pasado. La empresa siempre atenta a cuanta obra diga relación con el bienestar de sus obreros y empleados prestó toda clases de facilidades, lo que sirvió para coronar exitosamente este empeño.

El fundo Cucha Cucha, sitio cerca de la Estación Confluencia en los alrededores de Chillán reúne sin duda alguna todas las condiciones necesarias para pasar un veraneo. La verdad de un río cuyas cristalinas aguas, reflejan su lecho, sabe mucho de las alegrías de los muchachos lotinos que allí en completa alegría van a sacudir la canícula de estos días estivales. La viña, generosa y buena como el buen Dios, ofrece sus racimos de promisión a la avidez de los niños. El verdor de las cercanas campiñas con la sana fragancia de sus aires y repletos de sol. La montaña abrupta que se perfila a lo lejos, incitando a los pequeños veraneantes a escalar sus faldeos. En fin, la tranquilidad toda, hacen que la reparación en lo que a la salud se refiere de los pequeños, sea completa. Se ve ello por las sonrisas de placidez, presagio cierto de la efectividad de lo que decimos.

Esta obra, como anotamos ha encontrado en la Empresa toda clase de ayuda. Es así como el 26 de Enero ppdo., día de la partida de los pequeños colonos, notamos la presencia del señor Gerente General don Guillermo Videla Lira, del señor Jefe del Bienestar don Armando Hodge y de otros altos jefes que allí estaban atentos para ver que la salida no adoleciera de algunos impedimentos. Digna de mención fué la feliz idea del señor Gerente al disponer que otro camión de la Empresa se alistara, al notar que los pequeños no iban del todo bien. Fué así como en breves momentos llegó un nuevo camión al cual se le colocaron los letreros correspondientes. Una vez todo preparado se les dió el adiós y la larga hilera de camiones enfiló su rumbo hacia el lugar de veraneo. Numerosos padres se dieron también cita para despedir a sus hijos y desearle al señor cura una feliz permanencia.

Por cartas y después por confirmación de los mismos niños la permanencia en el fundo no dejó nada que desear.

Tenemos encargo del señor cura para agradecer a todas las personas que de alguna u otra forma cooperaron para que este campamento pudiera realizarse en óptimas condiciones. Igualmente el señor cura nos encarga agradecer a la Empresa la cooperación prestada que fué en todo momento una feliz contribución para que el Campamento este año se realizara en la manera como se efectuó.



Camiones que facilitó la Cía. y algunos particulares, llevaron a los niños al punto donde pasaron sus vacaciones, las que auspicia la Parroquia de Lota Alto, ante la activa gestión del Cura Párroco

Investidura del Cuerpo Reservistas Lota Nº 1, sección Enfermeras Auxiliares, se efectuó recientemente

Un lucido programa se desarrolló - Hubieron actos de significación - Autoridades civiles y militares y Jefes de la Compañía así lo creen

El domingo 4 del mes recién pasado, se efectuó en esta localidad la investidura del Cuerpo Reservistas Lota Nº 1, Sección Enfermeras Auxiliares, acto que resultó muy lucido y de alto significado, ya que asistieron las autoridades civiles y militares, jefes de la Cía. y el Cuerpo de Defensa Civil de Coronel.

Según el programa, a las 3.30 de la mañana el Cuerpo local recibió en la estación del ferrocarril al Cuerpo de la Defensa Civil de Coronel con el que juntamente hicieron un recorrido por las principales calles de Lota.

A las 10 horas, se efectuó la Misa Bendición del Cuerpo de Reservistas de Lota Nº 1, acto que se llevó a cabo en la Iglesia Parroquial de Lota Bajo, siendo de gran solemnidad y que una vez terminado se fueron a la Plaza de Armas donde se realizó la presentación y revista de las tropas que formaron correctamente y a los acordes de la Canción Nacional se izó el Pabellón Nacional.

Fué interesante la conferencia que un oficial dictó allí en la plaza ante las tropas formadas, las que al final efectuaron un desfile, rindiendo así un homenaje a las autoridades e invitados especiales.

Cerca de las 12 horas en el Cuartel del Cuerpo de Reservistas de Lota se sirvió un vermouth de honor, seguido después de un almuerzo al que asistieron, como decimos, las autoridades locales: jefes de la Cía. e invitados especiales.

Diversos oradores se refirieron al acto recién celebrado y que tenía honda significación por cuanto se investía un nuevo Cuerpo de Reservistas. Fué este almuerzo para acercar más la camaradería y cordialidad en los compañeros de la institución y cerca de las 15 horas se ponía término en medio de vivas y aplausos.

Los visitantes recorrieron algunas partes de la Población de Lota Alto, admirando las bellezas que en ella tales como el Parque [illegible], la piscina, la Plaza [illegible] las obras que se desarrollan en la piscina para los obreros.

El regreso de las visitas se hizo por el último tren que sale de ésta a las 19.30 horas.

ZAPATERIA "IMPERIO"

J. LEON H.

COMERCIO 736 - LOTA

EL MEJOR CALZADO AL MENOR PRECIO

Gran surtido en calzado para colegiales

No pague los precios actuales

Tenemos calzado moderno a precios antiguos

ZAPATERIA "IMPERIO"

IMPORTANTE APARATO DE SALVAMENTO HA ADQUIRIDO LA COMPAÑIA

El Pulmotor "Draeger" es el aparato más completo que se ha fabricado para el tratamiento en accidentes que producen pérdida de la respiración

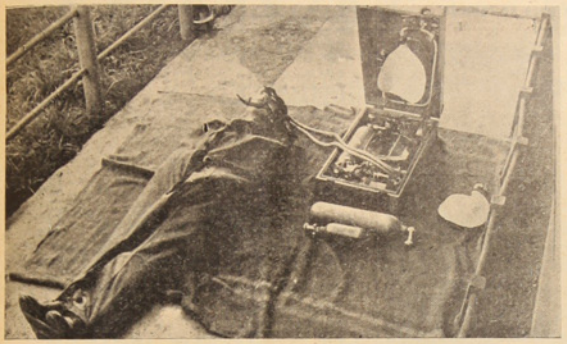

Se ejecuta una lección objetiva del Pulmotor "Draeger", aparato que ha venido a reunirse a los innumerables con que cuenta la Compañía en el Servicio de Seguridad

Recientemente recibió la Oficina de Seguridad este aparato importado de Alemania, que adquirió la Compañía como complemento del equipo de aparatos de respiración artificial de la Estación de Salvamento.

En los accidentes que producen parálisis respiratoria, tales como electrocución, asfixia por inmersión (ahogados), asfixia por falta de oxígeno, ataques cardíacos, etc., es necesario auxiliar a las víctimas obligándoles a respirar artificialmente hasta que pueda recuperar sus funciones. Entonces está indicado el uso de aparatos que puedan suministrar oxígeno a las víctimas en la proporción conveniente, a la vez que se le aplican presiones manuales alternativas en el tórax con el fin de imitar los movimientos de la respiración natural.

La Estación de Salvamento dispone desde el año 1945 de un equipo doble de aparatos inhaladores de carbógeno (93% de oxígeno y 7% de anhidrido carbónico) y de aparatos que efectúan la compresión y depresión del tórax de las víctimas en forma manual. Estos aparatos pueden tratar a cuatro personas simultáneamente.

El Pulmotor "Draeger", aparte de servir como aparato inhalador de carbógeno, produce por sí solo las corrientes de oxígeno a los pulmones de la víctima obligándole a inhalar y exhalar el gas vital cuya proporción se regula automáticamente de acuerdo a la capacidad torácica, bastando para ponerlo en servicio con sólo reprimir una válvula.

Aspirantes que ingresan a la Brigada de Salvamento



Un grupo de la Brigada de Salvamento con su equipo completo que recién acaba de terminar sus prácticas y estudios

Después de cumplir con el Curso de Aspirantes, se incorporan a la Brigada de Salvamento los siguientes operarios de las minas:

POR PIQUE GRANDE ARTURO: Manuel Arévalo Alarcón, José B. Sáez Montes y Galvarino 2º Urra Sepúlveda.

POR PIQUE CARLOS COUSIÑO: Pedro Toledo Romero, José E. Araya Aguayo, Pedro Véjar Véjar, Jorge Rodríguez Rodríguez.

POR CHIFLON CARLOS: Luis A. Ardo Riquelme, José Bustos Monsalves y Gastón R. Carvajal Benítez.

IRENE DE MARDONES
MATRONA
ATIENDE LLAMADOS PARTICULARES
DOMICILIO:
CHALET LADO IGLESIA LOTA ALTO

Actividades de la "Legión de ex Militares, Navales y Orden Público de Chile", Delegación Lota

El domingo 18 del mes pasado, en la quinta "Venegas", se efectuó la reunión que había convocado la directiva de Concepción a todos los socios de esta localidad, asistiendo un buen número de ellos.

La Comisión que está compuesta por el presidente en ejercicio señor Fernando Fouchart, del tesorero, señor Anacleto Bustos, del secretario señor Juan F. Mayorga y de los directores señores: Enrique Saldivia y Maximiliano Correa, se hizo presente en la reunión, tomando la palabra el presidente señor Fouchart, quien dió cuenta de la marcha de la Sociedad, tanto en lo social como en lo económico y de otros aspectos que fueron aprobados en todas sus partes por los asistentes.

En seguida se pasó a tomar el juramento de estilo al aspirante a socio señor Adolfo Opazo y fueron aprobados en principio los señores: Luis Carrasco y Carlos H. Lagunas, ambos fueron presentados por el delegado, señor Manuel Godoy.

También fueron nombrados en esta reunión directores, los señores: Luis A. Muñoz por Lota Alto, Eduardo 2º Urreras por Lota Bajo y Eleodoro Yáñez por la Población Banderas.

Los miembros de la delegación ofrecieron un almuerzo a los asistentes, en el que reinó buen humor y camaradería, retirándose los visitantes sumamente complacidos por las atenciones recibidas.

Finalmente fué autorizado el delegado para hacer los nombramientos de Doctor, Botica y Practicante y varios otros asuntos en beneficio para los socios de esta delegación.

Actividades organizativas de las Escuelas locales empezarán impostergablemente el 1.o de Marzo con la matrícula. - Padres de familias deben inscribir a sus niños a primera hora

Escuelas de la Compañía empezarán su trabajo en esta fecha

De acuerdo con el Reglamento de Escuelas Primarias, las actividades escolares en el país y, desde luego, en Lota, empezarán indefectiblemente el 1.º de Marzo con la matrícula. Las clases se iniciarán en todas las escuelas del país el día cinco con la recepción de los alumnos y con la ubicación que a cada uno de ellos le corresponde.

Las Escuelas de la Compañía iniciarán —como ya queda dicho— en estos mismos días, advirtiéndose a los padres de familias, apoderados y representantes, que deben concurrir el primer día de matrícula para ocupar un lugar, ya que es sabido que la falta de locales en Lota Bajo hace imposible que todos los niños puedan concurrir a los locales respectivos. Se advierte, asimismo, que todos los niños deben concurrir con sus respectivos padres o madres y documentación de rigor para evitar molestias y errores que entraben su gestión ante sus maestros.

Para los días indicados el profesorado tanto de Lota-Alto y Lota-Bajo, estarán atendiendo a los padres de familias desde las primeras horas, en sus respectivas escuelas.

SALIDAS y PUESTAS DE LA LUNA
En Marzo del año 1951

FECHA	Salidas h. m.	Puestas h. m.
1.º	——	14.54
2	0.36	15.56
3	1.41	16.51
4	2.52	17.36
5	4.03	18.14
6	5.12	18.46
7	6.18	19.15
8	7.20	19.42
9	8.22	20.08
10	9.23	20.36
11	10.23	21.05
12	11.23	21.38
13	12.22	22.16
14	13.21	23.00
15	14.15	23.49
16	15.06	—.—
17	15.52	0.44
18	16.31	1.43
19	17.06	2.44
20	17.38	3.47
21	18.06	4.50
22	18.34	5.53
23	19.02	6.57
24	19.33	8.03
25	20.07	9.11
26	20.46	10.23
27	21.34	11.35
28	22.30	12.46
29	23.34	13.51
30	—.—	14.48
31	0.42	15.35

SALIDAS y PUESTAS DEL SOL
En Marzo del año 1951

FECHA	Salidas h. m.	Puestas h. m.
1.º	6.34	19.25
2	6.35	19.23
3	6.36	19.22
4	6.37	19.21
5	6.38	19.20
6	6.38	19.18
7	6.39	19.17
8	6.40	19.16
9	6.41	19.14
10	6.42	19.13
11	6.42	19.12
12	6.43	19.11
13	6.44	19.09
14	6.45	19.08
15	6.46	19.07
16	6.46	19.05
17	6.47	19.05
18	6.48	19.03
19	6.49	19.01
20	6.49	19.00
21	6.50	18.59
22	6.51	18.57
23	6.52	18.56
24	6.52	18.55
25	6.53	18.53
26	6.54	18.52
27	6.54	18.50
28	6.55	18.49
29	6.56	18.48
30	6.57	18.46
31	6.57	18.45

La señorita Jenny Wilson, distribuyó últimos dineros a viudas de los obreros del accidente del Pique Grande

Agradece la Srta. Wilson a los Comitées de Lota Bajo y Lota Alto y a todo el pueblo que contribuyó a recolectar fondos para su reinado



La señorita Jenny Wilson procedió en las altas de la Oficina de Población a distribuir entre las viudas de los obreros del accidente del Pique Grande Arturo del dinero recolectado para su candidatura a reina del Cuarto Centenario de Concepción.

La señorita Wilson hizo entrega enlonces de un sobre a cada viuda del último dinero que aun quedaba, ya que antes había hecho igual cosa, rasgo que ha sido muy bien considerado.

A la vez nos encarga expresar sus agradecimientos a todo el pueblo de Lota, especialmente a los comités de Lota Bajo y Lota Alto y de otras localidades que en una y otra forma contribuyeron a la recolección de fondos para su reinado, al cual renunció cuando sucedió el lamentable accidente del Pique Grande.

Para una mayor información damos a continuación el total de dinero que la señorita Wilson repartió a las viudas y los gastos que se originaron:

Total recolectado		$ 160.435.00
MENOS:		
Contribución a las Fiestas Reina del Cuarto Centenario, por compra de votos	$ 70.475.00	
Gastos de volantes, propaganda, etc.	4.330.00	
	$ 74.805.00	
Total entregado a las viudas		$ 85.630.00



El Centro Cultural "LEON DANHIER", celebró su Tercer Aniversario

Este Centro, formado por Miembros de las Brigadas de Salvamento de la Compañía, celebró el Domingo 11 de Febrero pasado su tercer aniversario con un paseo a Laraquete al que asistieron la totalidad de los socios y sus familiares. Recibieron invitación especial los señores Ingeniero Jefe don Eduardo Delaveau e Ingeniero 1.r Jefe del Departamento de Mina don Juan Muñoz, Presidente y Vicepresidente Honorario, respectivamente, de esta institución.

En el lugar denominado "El Cajón" se levantó el campamento y luego se procedió a iniciar una competencia futbolística entre las Brigadas del Chiflón Carlos y Pique Grande Arturo, encuentro reñidísimo que terminó en un justo empate. Luego las Brigadas de las cuatro Minas de la Cía. compitieron en tirar la cuerda, resultando ganador el equipo de Pique Carles Cousiño. Enseguida el equipo "Eliminador de Polvo de Carbón" desafió a los ganadores y después de grandes esfuerzos se llegó a un empate debido a la ruptura de la cuerda.

Mientras tanto el tranquilo ambiente de Laraquete se llenaba de aires musicales de un radio portátil, alternando con el entusiasmo de los guitarristas que entonaban canciones muy mineras, tales como aquella que dice:

"Fuí Barretero, fuí corredor,
fuí contratista-disparador".

y otras:

"Pero algún día comprenderás que Piques Nuevos explotará y a Pique Grande superará..."

Establecimiento de Lota

Número de imponentes y monto de los descuentos para el Fondo de Ahorro de Obreros y Empleados, correspondientes al mes de Enero de 1951.

Secciones	Nº Imp.	Valor
Pique Grande Arturo	96	$ 13.070.—
Chiflón Carlos	99	11.660.—
Pique Alberto	54	7.170.—
Pique Carlos Cousiño	44	5.900.—
Embarque de Carbón	21	2.730.—
Ferrocarril Interno	14	1.780.—
Preparación de Carbón	3	250.—
Maestranza	111	13.985.—
Maquinaria	84	15.570.—
Almacén de Materiales	27	3.110.—
Depto. de Electricidad	32	4.120.—
Depto. de Arquitectura	29	3.680.—
Población	30	3.870.—
Cerámica	101	17.790.—
Hospital de Lota	3	300.—
Parque de Lota	3	350.—
	751	$ 105.335.—
EMPLEADOS:		
Administración General	1	$ 500.—
Sub-Admón General	13	2.600.—
Depto. Bienestar y Escuelas	5	1.800.—
Hospital de Lota	6	1.950.—
Población	1	50.—
Depto. de Minas	1	500.—
Pique Grande Arturo	4	550.—
Chiflón Carlos	7	4.740.—
Pique Alberto	6	2.200.—
Pique Carlos Cousiño	3	950.—
Embarque de Carbón	4	2.050.—
Ferrocarril Interno	5	1.350.—
Almacén de Materiales	6	2.500.—
Depto. de Electricidad	3	1.200.—
Maestranza	2	200.—
Maquinaria	12	8.000.—
Cerámica	5	1.400.—
	84	$ 32.540.—

SOC. AGRICOLA Y FORESTAL "COLCURA" S. A.

Número de imponentes y monto de los descuentos para el Fondo de Ahorro, correspondiente al mes de Enero de 1951.

Secciones	Nº Imp.	Valor
Elaboración de Maderas	8	$ 2.150.—
EMPLEADOS:		
Bosques	2	900.—
Elaboración de Maderas	3	1.050.—
	13	$ 4.100.—

CASA "BERTY"

Ofrece a su distinguida clientela permanentes al frio, a la crema y al aceite.

Precios de las permanentes:

Al frio..... $ 200.—
A la crema..... $ 70.—
Al aceite..... $ 50.—

GRAN SURTIDO EN PAQUETERIA

Atendida por su dueña: BERTA DE SEBITA

CAUPOLICAN 316 - LOTA

Salón Víctor

COMERCIO 661 - LOTA

Créditos a sola firma:

RADIOS: Marconi - Philips
LAMPARAS
CRISTALES "YUNGAY"
LOZA IMPORTADA Y NACIONAL
CUCHILLERIA IMPORTADA
ESPEJOS ESTILOS MODERNOS
RELOJES
LAPICEROS FUENTES
MECCANO (Ingeniería en miniatura)

¡Cada oferta una sensación!

DISCOS: Odeon - Columbia - Metro - R. C. A. Víctor

Liquidamos 2.000 discos desde $ 30.- - SOBRE SORPRESA: 4 discos $ 100.-

A todo comprador de discos se le entrega un bono por el 10 % de su compra, convertible en nuevos discos.

Los más bajos precios - Los créditos más liberales

¡Y NO OLVIDE! - ¡GRABELO EN SU MEMORIA!

La casa de los mil artículos de regalos - SALON VICTOR

En su única dirección: Comercio 661, al lado de la Tienda "La Campana"

VIDA SOCIAL

ALBUM INFANTIL



Mirta Osorio G.



Rosita Zapata V.



Natividad Inzunza



Jaime Jarpa



Berta Rosa Ortiz



El Cura Párroco de Lota Bajo, Revdo. Padre Humberto Palma, bendice el matrimonio de la señorita Cristina González Rodríguez con el señor Raúl Copaja Gassols



El señor Sergio Cicnero Romero, fué agas... sus relac...

DESPEDIDA DE SOLTERA.—



Un grupo de sus amigas ofreció un té a la señorita Cristina González Rodríguez con motivo de su enlace



Alumnos egresados del último curso de la Es... de sus profe...

CAMBIO DE ANILLOS

El Domingo 11 de Febrero pasado, se efectuó en este pueblo el cambio de anillos del señor Nelson E. Muñoz Núñez con la señorita María Isabel Santibáñez Saavedra.

Bendijo las argollas el Reverendo Padre Humberto Palma en la Parroquia de Lota Bajo.

NACIMIENTOS

En el Hospital de la Cía., nacieron dos gemelos, Jaime y Jorge, hijitos del señor Alejandro Parra y de la señora Marta Cancino de Parra.

—Un hijito del señor Rosario Figueroa y de la señora Albina Leigthon de Figueroa.

—Una hijita del señor Herminio Peirano N. y de la señora Virginia Jofré de Peirano.

—Un hijito del señor Leonel San Martín y de la señora Irma Papich de San Martín.

—Un hijito del señor Luis Cid y de la señora Celfa Reyes de Cid.

—Una hijita del Sr. Ernesto Pereira y de la señora Lucila Chaparro de Pereira.

—Una hijita del Sr. Santiago Liberona Sánchez y de la señora María Cártes de Liberona.

En la Parroquia de "San Matías Apóstol" de Lota Alto se han efectuado los siguientes bautizos:

BAUTIZOS

—Carlos Javier, hijito del señor Sebastián Domínguez y de la señora Elcira Cifuentes de Domínguez.

—Raquel del C. hijita del señor Manuel Silva y de la señora Rosa Gatica de Silva.

—Mario, hijito del Sr. Aurelio Rivera y de la señora Adelaida Navarrete de Rivera.

—Víctor Gastón, hijito del señor Juan Fuentes Maldonado y de la señora Ana Correa de Maldonado.

—María Gloria, hijita del señor Rosendo Concha y de la señora Lucinda Candia de Concha.

—Juan Luis, hijito del señor Luis Vargas y de la señora Irma Gómez de Vargas.

—Teresa, hijita del señor Juan Carroza y de la señora Teresa Cabrera de Carroza.

—Antonieta del C. hijita del señor Mario Caballero y de la señora Zaida de Caballero.

—Plinio Omar, hijito del señor Francisco Espina y de la señora Mayela Espinoza de Espina.

—Berta Rosa, hijita del señor Oscar Ortiz y de la señora Berta Salazar de Ortiz.

—Nelson Hernán, hijito del señor Galvarino Cortés y de la señora Herminia Mendoza de Cortés.

—Manuel Antonio, hijito del señor Gilberto Villarroel y de la señora Ana Mora de Villarroel.

—Aurora, hijita del señor Armando Flores y de la señora Claradina Quezada de Flores.

—Luis Alberto, hijito del señor Miguel Cruz y de la señora Donatila Hernández de Cruz.

—María Ester del T., hijita del señor Guillermo Faúndez y de la señora María Teresa Beltrán de Faúndez.

—Pedro, hijito del señor Pedro Valenzuela y de la señora Olimpia Ravanal de Valenzuela.

—Teresa del C., hijita del señor Gaspar Segundo Cortez y de la señora Estelina del C. Medina de Cortez.

—Silvia del Pilar, hijita del señor José Manuel Bastías y de la señora Ilde Milla de Bastías.

—Wenceslao, hijito del señor Martín Flores y de la señora Orfelina Rojas de Flores.

—Soledad del C., hijita del señor Rudecindo Correa y de la señora Adriana Rocha de Correa.

—Juana, hijita del señor Juan Cortés y de la señora Mercedes Gómez de Cortez.

—Juana, hijita del señor Juan Cortez y de la señora Mercedes Gómez de Cortez.

—Omar, hijito del señor Doricio Cárces y de la señora Blanca Escobar de Curces.

—Isabel del C., hijita del señor Juan de la Cruz Gajardo y de la señora Marta de Gajardo.

—Daniel, hijito del señor José Andrés Flores y de la señora Luzmira Cofré de Flores.

—Silvia Cecilia, hijita del señor Carlos Grau y de la señora Concepción de Folleis de Grau.

—Carlos del C. hijita del señor Luis Alberto Toledo y de la señora Toribia del C. Toledo.

—Luis, hijito del señor Gilberto Becerra y de la señora Juana Fuentes de Becerra.

—Hilda del C., hijita del señor Germán Roa y de la señora Lugarda Roa de Roa.

—Berta Hilda, hijita del señor Hermindo Retamal y de la señora Petronila Calderón de Retamal.

MATRIMONIOS

En la Parroquia de "San Matías Apóstol" de Lota Alto se han efectuado los siguientes matrimonios:

El del señor Carlos Froilán Quintana con la señorita Brígida Palma Ortiz.

—El del señor Juan Vega Zenteno con la señorita Ernestina Orellana Martínez.

—El del señor Filadelfo Burgos Monsalves con la señorita María Diomedes Riquelme Acevedo.



n un malón por un grupo de



ustrial de Lota, acompañados



El Ministro del Trabajo, señor Alejandro Serani, y otras personalidades, en su visita a la región carbonífera, alcanzó hasta Lota, donde recorrió diversas instalaciones de la Compañía, imponiéndose de la marcha de cada una de ellas. Aquí le vemos con un grupo de obreros de la Sección Cerámica, y el Gerente de la Empresa señor Guillermo Videla



Amigos de don Mario Soto le ofrecieron unas onces comida con motivo de su traslado a Concepción



El Deportivo "Tagre" realizó un paseo campestre a Colcura al lugar "Los Aromos", pasando un hermoso día de solaz

Wessel, Duval & Cía., S. A. C.

VALPARAISO - SANTIAGO - CONCEPCION - TALCAHUANO

INGENIEROS — IMPORTADORES

Representantes de: FAIRBANKS MORSE & Co., Inc.

Bombas, Motores Diesel, Plantas Eléctricas, Motores Eléctricos, etc.

JOY MANUFACTURING Co. - Maquinaria Minera en General

Casa "CHIC"

OFRECE: efectivas rebajas en nuestras ventas especial de Marzo:

Blusas
Corteras
Ropa interior
Medias
Vestidos
Abriguitos
Lanas y
Botones

Discos RCA VICTOR
Discos Odeón
Discos Columbia
Agujas
Tubos
Repuestos
en general
de Radios

Todos los artículos de nuestras ofertas son indispensables para todos los hogares

CASA "CHIC"

Ahora en su nuevo local: COMERCIO 755-LOTA

RCA "VICTOR"

ROA y VIVALLO

UNICOS DISTRIBUIDORES AUTORIZADOS PARA LOTA

Existencia permanente de Radios, Cambiadores Automáticos y Discorolas de últimos modelos de la famosa marca RCA VICTOR — PRECIOS OFICIALES

Anteojos "WILLSONITE", Lapiceras Parker 21 y de tipo colegial

RELOJES FINOS PARA CABALLEROS Y SEÑORAS

DESPERTADORES Y MUCHOS OTROS ARTICULOS A PRECIOS DE RECLAME

En Discos las últimas novedades en música selecta y bailable

COMERCIO 476, casi frente a Pastelería "Olimpia"

MORRISON & Cía.

Importadores de materias primas, Herramientas y materiales para las industrias

Haga directamente sus pedidos a las fábricas, por nuestro intermedio

Moneda 1125 - SANTIAGO - Casilla 212
Urriola 332 - VALPARAISO - Casilla 95 V.

Solemnemente fué celebrado el "Día del Empleado Municipal" en nuestra localidad.-Asistieron autoridades y altos jefes de la Cía. a las onces campestres en lugarejo "Pinares"

Sr. Renato Lermermann ofreció manifestación de sus colegas



El viernes 16 del mes pasado, a las 17 horas, en el lugarejo denominado "Pinares", Playa Blanca, con motivo del "Día del Empleado Municipal", los empleados de la Corporación Edilicia ofrecieron una magnífica manifestación consistente en unas once, a las autoridades, altos jefes de la Compañía Carbonífera e Industrial de Lota, representantes de la prensa, funcionarios del Trabajo, jefes de Tesorería y familiares.

El juez de Policía Local, abogado señor Renato Lermermann, en un meditado y elocuente discurso, ofreció las once a las autoridades civiles, militares, jefes de la Cía. y representantes de prensa, diciendo que el personal de empleados sentía con todo agrado la asistencia de lo más representativo de la opinión de Lota y que esperaban como siempre contar con su cooperación para el progreso y bienestar de esta región minera que espera mejores días para la solución de sus graves y candentes problemas. Finalizó sus expresivos conceptos elevando su copa deseando toda suerte de felicidades a los distintos comensales.

Notamos en esta oportunidad la presencia del señor Alcalde de la comuna, don Oscar Espinoza Lavanchy; de los regidores señores Eleuterio Zo Caro Tapia, de don Armando Fontena Rocha y de don Juan Francisco Muñoz, como asimismo del Mayor de Carabineros don Ramón Aravena, del Inspector del Trabajo, señor Ramón Navarrete; del Inspector de Impuestos Internos, señor Horta; del Tesorero Comunal, señor Zúñiga, y de altos jefes de la Cía. de Lota. Además se contó con la presencia de todos los familiares de los empleados municipales.

Más o menos a las 21 horas finalizó esta bella fiesta y todos los invitados fueron trasladados a Lota en micro y dentro de un ambiente de alegría y sano humor.

Un Gran Baile efectuará el Cuerpo de Bomberos de Lota los días 10 y 11 de Marzo

En la noche del 11 se llevará a cabo la Rifa. Interés tiene el público por estos actos

El Directorio General del Cuerpo de Bomberos "Matías Cousiño" de esta localidad, ha acordado ultimamente efectuar durante los días 10 y 11 de Marzo un gran baile, que tendrá como objeto principal realizar su rifa de los hermosos premios que se exhiben en el mismo Cuartel de Bomberos.

Están empeñados los bomberos en modernizar sus carros y material, por lo tanto han duplicado sus esfuerzos con el fin de lograr el éxito que ellos esperan, ya que al comprar estas maquinarias tendrán que contar con una fuerte caja, y es por eso, que no ha escatimado sacrificio alguno por realizar cuanto acto sea posible con el fin de reunir los fondos necesarios y poder contar a corto plazo con el material moderno que este a la par con el progreso de los demás cuerpos del país.

Así pues, el acuerdo último ha sido el realizar un gran baile para los días 10 y 11 del presente, dejando para la noche del domingo 11 impostergablemente la interesante rifa que ha logrado apasionar a nuestro pueblo.

Desde ya los bomberos se encuentran abocados en los trabajos de este baile que promete alcanzar un gran exito social y económico y mientras tanto se están vendiendo los últimos números de la gran rifa, cuyos premios se exhiben en el mismo Cuartel y en donde también se venden los números.

Es esta la oportunidad de todo el pueblo de acudir al llamado que hacen los bomberos lotinos asistiendo al baile de los días mencionados y adquiriendo los últimos números de la rifa, para así poder contar con la suma que se desea para llegar a realizar un mejoramiento total en su material contra incendios.

Se avisa al público en general que tenga en su poder los números de la rifa estén atentos, ya que impostergablemente se efectuará ésta el domingo 11 en la noche, cuyo resultado publicaremos en nuestro número próximo.

El valor del número de la rifa es de $ 25.— y los premios son los siguientes: un juego de dormitorio; una máquina de coser de pie "Alfa"; un juego de loza de 84 piezas; un juego de cuchillería; una coctelera y juego para cocteles 8 piezas; una hermosa quisera de plaqué; una maleta en fino cuero; una ponchera y doce tazas; un reloj despertador y un juego de lapiceros.

FALLECIMIENTOS

El 2 de Febrero pasado, dejó de existir a la edad de 6 años el niñito Guillermo Utreras Azócar, después de haber soportado una tenaz y rápida enfermedad.

—Después de una larga enfermedad, ha dejado de existir en este pueblo el conocido ex deportista señor Nazarino Molina Albornoz.

—En la segunda quincena del mes pasado, en la ciudad de Los Angeles, dejó de existir el ex vecino de Lota, señor Armando Hermosilla, persona que por espacio de varios años estuvo radicado como comerciante en esta localidad.

—El miércoles 21 del mes pasado dejó de existir, a la avanzada edad de 94 años, la señora Carmen Bello vda. de Arriagada, madre del conocido joven de la localidad señor José Arriagada Bello, a quien presentamos nuestro más sentido pésame.

—En la primera quincena del mes pasado falleció el señor Belisario Céspedes Mora, antiguo obrero de la Cía.

IN MEMORIAM

—Con motivo de cumplir un año del fallecimiento de Juan Manuel Utreras Azócar, fué oficiada una misa en la Iglesia de Lota Alto.

—Al cumplir el segundo aniversario de la muerte de la señora Mercedes Ruiz de Chamblas, se le ofició una misa por el descanso de su alma en la Iglesia de Lota Alto asistiendo numerosas personas amigas de la extinta, a quienes los familiares hacen llegar sus agradecimientos muy sinceros.

AGRADECIMIENTOS

—El señor Manuel Hernández, Celador de Lotilla, nos encarga agradecer a sus compañeros de trabajo la colecta voluntaria que le hicieron con motivo de su enfermedad, colecta que alcanzó a la suma de $ 580.

—La señorita Palmira Leal Flores, agradece muy sinceramente a los socios del Deportivo "18 de Septiembre" y a los vecinos del Barrio 55 por la oportuna ayuda económica que se le hizo en su favor con motivo del fallecimiento de su querida madre, señora Juana Flores, ocurrido el 24 de Enero ppdo.

—La señorita Hortensia Rojas de Sanhueza, agradece la atención profesional del Doctor José Zemelmann, ante su grave enfermedad y que ahora se encuentra completamente restablecida.

—El señor Artemio Cabrera Gutierrez, agradece a la Sociedad de Artesanos y Obreros, la ayuda moral y económica, con motivo de su enfermedad.

—La señora Margarita Reyes y hermanos agradecen al Club Deportivo "Cristóbal Colón" por la ayuda económica que se le hizo en su favor.

—El empleado de la Sección Maestranza, Sr. José M. Aguilera L., nos escribe para que expresemos públicamente su más profunda y sincera gratitud a los señores Administradores de la Empresa, al Jefe del Departamento de Bienestar y al Médico Jefe del Hospital, por la atención de humanidad y bondad para una hermana.

También desea dar las gracias al médico Dr. Enrique Trabucco, por su obra de cirugía que le correspondió con todo éxito y finalmente hace extensivos estos agradecimientos a la señora Administradora del Hospital y Enfermeras en general, por su amable atención que prestan a los enfermos.



El Deportivo Villagrán efectuó un paseo campestre al lugar denominado "Los Aromos"

Harina "Coronel"

Toda la zona carbonífera la prefiere por su excelente calidad.

Cambio de Directorio y Certamen efectuó el Club Nacional de Tiro al Blanco No. 63 "Luis Cousiño"

Resultado del torneo. - Los actos que se efectuaron. - El almuerzo campestre. - Hermosos premios donó la Compañía para los vencedores del certamen.



Grupo general que tomó parte en las fiestas del Club de Tiro al Blanco "Luis Cousiño"

El Domingo del mes pasado el Club Nacional de Tiro al Blanco N.° 63 "Luis Cousiño" citó a reunión general extraordinaria con motivo de su cambio de directorio y realizar a la vez un certamen de tiro.

La casi totalidad de los socios se reunieron y procedieron a nombrar la nueva mesa directiva, la que quedó formada de la siguiente manera:

Presidente, señor Felipe Solé García (Reelegido).

Vicepresidente, señor A. Hernando Gallardo Monsalves (Reelegido).

Secretario, señor Miguel González Parra.

Pro-secretario, señor Andrés Gajardo Soto.

Tesorero, señor Carlos Uribe Uribe.

Pro-tesorero, señor Juan Muñoz Arnos.

Directores, señores: Eduardo Varas Mondaca, Víctor Leonel Concha González, Avilio. Salgado, Miguel Rocha Bravo, Arturo Maldonado Pacheco y Miguel Angel Vergara.

Capitán, señor Ernesto Medina San Martín y Emiliano Aravena Carvajal.

Delegado ante la Asociación, señor Víctor San Juan Lauzurica.

EL CERTAMEN

Después de verificada la elección se pasó al poligono en donde se edsarrolló un interesante certamen de tiro, habiendo para ello premios otorgados por la Compañía Carbonífera.

EL VERMOUTH

Una vez terminado el certamen de tiro se pasó a servirse un vermouth, durante el cual se hizo entrega de los premios adjudicados en el torneo recientemente verificado, los que fueron donados por la Cía., correspondiéndole éstos a los siguientes tiradores:

Primera categoría, señor Arturo Maldonado con 49 puntos, un magnífico jarrón blanco de cerámica.

Segunda categoría, Sr. Hernando Gallardo Monsalves con 51 puntos, un artístico jarrón azul y al señor Eduardo Varas Mondaca con 50 puntos, una figura decorativa.

Tercera categoría, señor René Veas con 47 puntos, un juego de cenicero y al señor Andrés Gajardo Soto con 36 puntos una figura decorativa de cerámica.

También, en esta ocasión, se hizo entrega de un banderín del club, al señor Carlos Duarte, en atención a su magnífica cooperación, el que agradeció en conceptuosos términos. Así mismo se le entregó otro al socio señor Juan Francisco Muñoz, el que fué también nombrado como Dircetor Honorario y finalmente,



El Directorio del Club de Tiro al Blanco "Luis Cousiño" y algunos tiradores posan para nuestro periódico

como reconocimiento a su labor patriótica y deportiva se entregó un banderín al señor Quirino Barrales.

EL ALMUERZO

Con un almuerzo campestre se dió por finalizado el programa que se había fijado el directorio, y fué así como durante el transcurso de este almuerzo reinó la más completa camaradería y unión entre los asociados, brindándose por la prosperidad de la Patria y de la institución.

Uso de la palabra el Presidente señor Solé para agradecer a las visitas y luego también a los socios por su cooperación para llevar a cabo la tarea de dirigir la institución, y terminó exhortando a los socios bregando por la prosperidad y engrandecimiento del Club.

Partido de lindas proyecciones protagonizaron selecciones de Coronel y Lota

Triunfó Lota 2 a 1. - El desarrollo fué interesante

En el Estadio de la Compañía Carbonífera e Industrial de Lota, y ante un público de cuatrocientas personas más o menos que dejaron en boletería la suma de $ 4.340.— se llevó a efecto el gran match de fútbol entre los poderosos conjuntos de Coronel y Lota, venciendo nuestra representación por dos tantos contra uno justicieramente, después de un planteamiento en que los dueños de casa hicieron prevalecer hasta el término del partido.

LOS EQUIPOS

Los equipos tendieron así sus líneas:

LOTA:

Fernández
Martínez Rojas Arévalo
Vergara Arévalo
Leal Ulriksen Rivera
Sandoval Villegas

●

Del Campo Hurtado
Oria Morales Toro
Rosales Hernández
Merello López Gutiérrez
Pinto

CORONEL

PRIMERA JORNADA

Dentro de un marco pujante y dinámico se inician las acciones, demostrando Lota, desde el primer instante, más capacidad e injundia, lo que le permitió incursionar en territorio enemigo y probar a Pinto, manteniendo un asedio que se estrecha por momentos, y que se convierte en guarismos a los 4', cuando Villegas, bien habilitado por Rivera, convierte desde corta distancia. Esta presión se mantiene hasta los 10' en que Coronel entra practicamente a la ofensiva y logra, por intermedio de Hurtado, por acción de Rosales, emparejar posiciones, desde corta distancia, a los 12'. Luego, nuestros muchachos envalentonados por la bulliciosa barra, replican y llevan avances poderosos al pórtico de Pinto y que éste, en un día feliz, logra contrarrestar. Sin embargo este asedio se hace intensivo y casi imposible de defender, y es así como a los 35', Arévalo entrega a Sandoval, éste desde la línea tira al centro, tiro que lo aprovecha Ulriksen de cabeza, dando en el vertical, la que, en seguida, en rápida jugada la introduce en la smallas. Lota: dos. Coronel: uno.

El resto del tiempo, es decir, los 10' restantes transcurrieron en forma equilibrada, ya que ambas escuadras trataron por todos los medios de mejorar los guarismos.

SEGUNDA JORNADA

Durante este tiempo se producen los siguientes cambios entra Cruz por Pinto, Merello por Del Campo, en el equipo de Coronel; sale Leal y entra España, en el equipo de Lota.

Más o menos, y siguiendo un planteamiento parecido al primer tiempo, siguen las acciones en esta etapa. Pero Lota controla más pelota y, si es que no consigue aumentar la cuenta, es debido a la mala puntería de sus ágiles. Coronel trata de jugar en igual forma que Lota, pero no lo consigue, debiendo ceder posiciones a su bravo y pujante contendor que lo lleva y conduce por la vía que lo desea, sin aumentar como ya se ha dicho, por lo infortunada de su ofensiva. Así terminan estos 45', que son jugados a todo tren y en que queda un hecho muy claro; que Lota ha hecho méritos indiscutibles para ganar y por tal motivo su triunfo es justificadísimo.

Finaliza el partido por dos tantos contra cero, favorable a nuestras huestes.

NUESTRA OPINION

Merecido desde todo punto de vista fué el triunfo de nuestros muchachos; hicieron lo que tenían que hacer: jugar con pujanza y desenvuelteo. Por eso merecen el triunfo. En cambio, los caballerosos rivales perdieron la noción de las cosas y se entregaron a una faena poco ardorosa y por tanto improductiva que los llevó fatalmente a la derrota.

Arévalo, el muchachito incipiente, cumplió una faena ardorosa y dió la sensación de llegar muy arriba; Rojas, con sus jugadas cargadas a vitaminas, también se mandó un partido más que recomendable.

Coronel destacó la faena Merello, Del Campo y Rosales.

TALLER DE MODAS "EL LEON"
COUSIÑO 699 — LOTA
de SABINA VEGA BUSTOS
VIRADURAS, TRANSFORMACIONES, ZURCIDOS INVISIBLES
Toda clase de arreglos en trajes de Damas y Caballeros - Se dan clases de corte y confección

LIBRERIA "LOS ESTUDIANTES"
COMERCIO 691 - LOTA
OFRECE: Artículos para colegiales en general. Lapicitas fuentes, precios especiales para escolares - Lápices, Gomas, Tintas, Cuadernos, Textos de estudios a precios bajísimos — Papel nacional para empapelar - Especialidad en Boltones y Portadocumentos, Juguetes de gomas y otros artículos — Surtido completo de tarjetas de saludos y felicitaciones. Novedades en tarjetas para Bautizo - Exclusividad de los famosas Tintas "CANARIO"
Compre desde ya estos artículos a sus hijos
La Librería que no tiene competidor por sus artículos de lujo y sus precios realmente bajos
Librería "LOS ESTUDIANTES"

CASA "LONDRES"
¿QUIERE VESTIR BIEN Y CON POCO DINERO..?
Concurra a CASA "LONDRES"
Hechuras de 1.ª y 2.ª, a precios al alcance de todos los bolsillos
COMERCIO 702 — LOTA

El Domingo 18 finalizó Campeonato de Tennis Interno organizado por el Club de Tennis Lota

El Domingo 19 en la mañana se dió término en la cancha de Tennis al Camponato Interno organizado por el Club de Tennis Lota.

Este campeonato se caracterizó por el gran entusiasmo puesto por cada uno de los participantes, así como por el numeroso público que siguió con gran interés el desarrollo de este torneo.

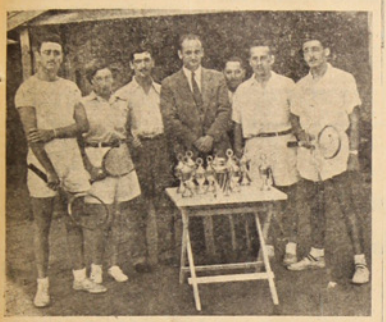

Los participantes en el torneo de tennis posan para "La Opinión", acompañados del secretario del Club, Sr. Juan Courard B.

En las finales jugadas el Domingo se clasificaron campeones los siguientes jugadores:

Campeón de Singles Hombres Primera Categoría: el Sr. Ivan Bull S. Vice-Campeón: Sr. Alfredo Danhier. Campeón Singles Hombres, Segunda Categoría: Sr. Gabriel Barra. Campeón dobles mixtos se clasificó la pareja Sra. de Ghyra-Alfredo Danhier y Vice Campeones: Sra. de Koch-Enrique Koch; en dobles hombres, Campeones los Sres. Enrique Koch-Alfredo Danhier y Vice Campeones los Sres. Luis Muñoz-José Losse.

Al término de los partidos finales, el Directorio del Club ofreció un cóctel a los socios asistentes, haciendo uso de la palabra el Secretario del Club, Sr. Juan Courard quien manifestó el agrado con que el Directorio había visto el entusiasmo con que se recibió este campeonato.

Posteriormente se entregaron los premios, que consistían en 10 copas grabadas.

Para el Domingo 4 de Marzo, el Club ha desafiado al Club de Tennis de Schwager a una competencia amistosa que se realizará en la cancha de Tennis de Lota.



Se reparten los premios y aquí vemos hacer entrega de una copa al destacado jugador señor Ivan Bull

En el Gimnasio de la Compañía y ante gran público y admiradores, fueron entregados Premios de la Competencia Oficial de Basketball de 1950

Cía. de Lota donó brillantes premios de estímulos a clubes

El Viernes 16, en el Gimnasio de la Compañía Carbonífera e Industrial de Lota, a las 21 horas, y ante un selecto público que ocupaba el salón de recepciones de este campo deportivo, la Asociación Local de Basket-Ball procedió a repartir los premios correspondientes a la competencia oficial de 1950.

En esta oportunidad el Presidente de este organismo deportivo señor Manuel Arévalo, pronunció un interesante discurso destacando la obra realizada y la cooperación prestada por los clubes, como asimismo la faena cumplida por la prensa en fávor del deporte y la efectiva y tradicional cooperación realizada por la Compañía Carbonífera e Industrial de Lota en beneficio de los deportes del mineral, finalizando por ofrecer un sencillo ágape a los comensales.

Damos en seguida a conocer muy someramente la forma como fueron concedidos los premios:

Serie de Honor:

1.°—Yale Sporting Club. Un hermoso trofeo y 16 pares de zoquetes.

2.°—Huracán. Un reloj chico.

Primera Serie:

1.°—Yale Sporting Club. Un artístico reloj.

2.°—Huracán. Un relojito chico artístico.

Segunda Serie:

1.°Huracán. Una hermosa copa de metal.

2.°—Yale. Seis pares de zoquetes.

Premios Consuelo:

6 pares de zoquetes al Club Manuel Rodríguez.

Estos hermosos premios donados en su totalidad por la Compañía Carbonífera e Industrial de Lota, demuestra una vez más los deseos de la Empresa porque el deporte lotino tenga una mejor ubicación y porque anhela, además, que su personal de obreros se aleje de la cantina y que viva una vida más feliz junto a sus familiares, y amigos y compañeros de trabajo.

De ahí, entonces, la cooperación que presta y prestará a los deportes locales y regionales.

Box de calidad protagonizaron Centros "TANI" y "ARAUCO" de Schwager en el Gimnasio de la Compañía de Lota

Campos y Saavedra en el mejor match de la noche

Programa boxístico de interés y que fué bien recibido por la afición, protagonizaron en el cuadrilátero de la CCIL, los prestigiosos centros de Box del "TANI", de esta localidad, y "Arauco" del vecino mineral de Schwager.

El chico Campos, de quien se hablaba de haber bajado en sus últimas presentaciones, descolló nitidamente frente a Saavedra, derrotándole en toda la línea, siendo el mejor encuentro de la noche. Ortúzar, con su gran clase, dejó muy en alto los colores mineros, al derrotar limpiamente a Muñoz.

Los "araucanos", parecen que no estuvieron en su mejor hora, pues brindaron una pobre presentación. De todas maneras son temibles y están a la altura de los mejores boxeadores de la provincia.

EL PROGRAMA

Liviano:

Suazo (Tani) vs. Carrasco (Arauco). Buen encuentro desarrollaron estos púgiles, siendo Suazo más agresiva y valiente, razón, por la cual mereció lindamente la victoria.

Liviano:

Albornoz (Tani) vs. Gatica (Arauco). Nada extraordinario hizo Gatica en el ring, por eso el representante lotino, con visión y potencia de sus golpes, dió una paliza a su contricante, venciendo por K. O. T. al segundo round.

Pluma:

Figueroa (Tani) vs. Alarcón (Arauco). Los araucanos aquí se desquitaron, ya que Alarcón venció bien por K. O. T., a los 2'5" del primer round. Fué una pelea desequilibrada, ya que el afuerino los desarmó desde el "vamos".

Liviano:

Fernández (Tani) vs. García (Arauco). Match bonito y rápido, imponiendo su mayor briosidad y prestancia García, quien ganó con todas las de la ley.

Mediano:

Arriagada (Tani) vs. Barra (Arauco). Arriagada, luciendo clase y guapeza criolla, derrotó bien a Barra, por K. O. T., al 1'5", del primer round.

Pluma:

Luna (Tani) vs. Pavéz (Arauco). También el "araucano" mordió la derrota en el segundo round por K. O. T. a los 20", despúes de soportar un bombardeo de puñetes.

Gallo:

Campos (Tani) vs. Saavedra (Arauco). Campos, como en sus mejores días, luciendo una pegada mortífera, ganó en gran forma a su contrincante. Fué el mejor evento de la noche.

Mínimo:

Ortúzar (Tani) vs. Muñoz (Arauco). El chico Ortúzar ganó virtualmente a su contendor y dió una verdadera lección de boxeo, al colocar a voluntad los golpes.

Si se cuida puede llegar muy arriba, este púgil.

OPINION DEL MATCH

La verdad es que nuestros muchachos estuvieron como navaja, como dice el dicho popular. Y si no ahí estan esas seis victorias contra dos, ganadas por amplio margen y más aún, con clase, prestancia y espíritu agresivo.

Esto está indicando sensillamente que el box lotino ha entrado definitivamente por el camino de la madurez y de la responsabilidad. Ejemplos claros son la magnífica organización del Campeonato de Box de los Barrios y hoy, la victoria brillante de los hombres de Raúl Espinoza.

Arauco Boxing Club actuó bien, pero sin destacarse mayormente a causa tal vez de que sus mejores valores no se hicieron presente. Sin embargo, tiene algunos valores.

Puntos altos en esta reunión nocturna fué sin duda alguna la actuación de Campos, Ortúzar y Arriagada por el Centro "Tani", y Alarcón y García, los cuales se entregaron a una faena agotadora y grata para la hinchada que más boxeo precisa emoción y sensacionalidad.

PERMANENTE "ESTER"
MONSALVE 123 - LOTA
Ofrece a su distinguida clientela grandes novedades en:
PEMANENTES al ACEITE y en CREMA
Comunica que ha recibido grandes novedades en líquidos para permanentes
VISITENOS Y QUEDARA PLENAMENTE CONTENTA
Precios sin competencia al alcance de todos los bolsillos
Atendida por su dueña: ESTER TAPIA

Pinturas
BLUNDELL
M R.
Insuperables desde el año 1811
Distribuidores:
GIBBS & Cía. S.A.C.

En un acto, al que asistieron autoridades del fútbol, se recibió nuevo directorio del Club "Pedro Bannen"

Por tal motivo se ofreció un cóctel a los invitados.—Su actual presidente es el señor Sergio Corvalán



Activos dirigentes del "Pedro Bannen" componen el nuevo Directorio

El Deportivo "Pedro Bannen", fundado el 19 de Noviembre de 1947, ha renovado su directiva para el período 1950 - 1951, el que ha sido formado por un grupo entusiasta de jóvenes que tienen un programa de gran acción.

Su presidente, señor Sergio Corvalán, al aceptar dicho puesto, lo ha hecho para incorporarse a los deseos de muchos deportistas que desean actividad al servicio del barrio donde fué fundado, gracia a la iniciativa de aquel entonces destacado dirigente, hoy eficiente educador, señor Carlos Larraín, quien con el señor Romero hicieron vida deportiva en ese barrio.

Al recibirse el nuevo directorio invitó a los dirigentes de la Asociación de Fútbol al acto ofreciendo un cóctel ,asistiendo la totalidad de los socios.

La nueva mesa directiva quedó compuesta de la siguiente manera:

DIRECTORIO HONORARIO

Presidente: señor Armando Hodge.
Vicepresidente: señor Humberto Contreras P.
Secretario: Dr. Oscar Espinoza.
Pro-secretario: señor Alfredo Díaz.
1.er Director: señor Carlos Romero.
2.º Director: señor Nicolás Delgado.
3.er Director: señor Nizardo González.

DIRECTORIO ACTIVO

Presidente: señor Sergio Corvalán V.
Vicepresidente: señor Andrés Coronado.
Secretario: señor Juan Yáñez.
Prosecretario: señor Oscar Chávez.
Tesorero: señor Orlando Gómez.
Protesorero: señor Segundo Díaz.
1.er Director: señor Lorenzo Carrasco.
2.º Director: señor Carlos Pérez de Arce.
3.er Director: señor René Flores.



Después del cóctel el grupo general posó para "La Opinión"

Triunfos consagratorios obtuvo "Quintín Romero" frente al "Famae" de Santiago

Ante un público que ocupaba casi totalmente las diversas aposentadurías y que dejó en boletería una suma bastante apreciable de pesos, se llevó a efecto en el Gimnasio de la Compañía Carbonífera e Industrial de Lota, el gran interciudades de box entre los prestigiosos centros de box del Famae, de la capital y "Quintín Romero", de esta localidad.

Ulteras, superando ostensiblemente sus presentaciones anteriores, brindó un espectáculo de calidad al colocar con soltura y casi sin esfuerzo alguno, sus izquierdas y derechas que dió al traste con las pretensiones de su oponente Reyes, ganando los tres rounds limpiamente. Fué un match movido, gustador y emotivo. Ojeda, otra promesa, hizo lo que quiso con Lacoste, llevándolo al terreno que le convenía, es decir, a la lucha corta y rápida, triunfando lindamente. El resto del programa fué agradable y muy interesante.

RESULTADOS:

Mosca: Rodríquez (Quintín) vs. Vargas. Este match terminó por las vías del sueño al K. O. Vargas espectacularmente al chico Rodríguez.

Gallo: Hidalgo (Quintín) vs. Donos (Famae). Nuevamente el representante minero pierde por puntos, después de un asalto más o menos lnjundioso.

Liviano: Carrasco (Quintín) vs. Muñoz (Famae). Aquí los lotinos se sacan los balazos y fué así como Carrasco desarmó prácticamente a Muñoz, haciéndolo abandonar el cuadrilátero al segundo round por K. O. T.

Liviano: Jara (Quintín Romero) vs. Villegas (Famae). Estos púgiles conjugaron una fuena más o menos sensacional, finalizando en un justo empate.

Pluma: Sepúlveda (Quintín) vs. Reyes (Famae). Este fué un combate bastante bueno en que Sepúlveda puso en duros aprietos al metropolitano, terminando en un justo empate.

Pluma: Ulteras (Quintín) vs. Reyes. El mejor encuentro de la velada, siendo vencedor por puntos nuestro bravo representante.

Pluma: Ojeda (Quintín) vs. Lacoste (Famae). También este encuentro tuvo un desarrollo emocionante y fué largamente aplaudido por la afición. Ganó Ojeda muy bien.

"Tani" venció fácilmente al "Araucano" de Schwager en velada de box en el vecino mineral

Campos, Ruiz y Arriagada los mejores

En el Gimnasio de la Compañía Carbonífera e Industria Schwager, efectuóse el gran intercíudades de box entre los prestigiosos centros "TANI", de nuestra localidad, y "ARAUCO", del vecino mineral, reunión boxística que logró acaparar el interés del público y que se definió con la victoria holgada de nuestra representación, después de siete hermosos y bravos encuentros en que los lotinos conquistaron seis peleas ligeramente perdiéron la séptima.

Pedro Campos, reiditando performances de viejo y ladino luchador, dió un verdadero baile a Saavedra, venciendo en toda línea y sin emplear sus mejores medios, Ruiz, otra de las promesas del "TANI", ganó espectacularmente a Sepúlveda por K. O. al segundo round, tras acción pujante, llamativa y organizada, Arriagada, tampoco hizo la scosas mal y fué así como empleando cross derechos, dió con Perez muy pronto en la ciudad de "ronca", al primer round. El resto de los luchadores del "Tani" estuvieron a la altura de las circunstancias y ganaron muy bien.

Esta es segunda vez que los "araucanos" lucen crespones negros, debido especialmente, según creemos entender, a su mala preparación y a la escasa dirección técnica.

Felicitamos muy sinceramente a la muchachada que dirigen y orientan Espinoza y Saavedra, y esperamos que continúen por la senda del esfuerzo y la victoria.

tido la partida de este viejo deportista que dejó huellas imborrables por su actuación siempre lucida cuando le cupo actuar en defensa de los colores lotinos y de los colores de su querido club.

Hacemos llegar a sus familiares nuestra expresión de condolencia. y sentida.

Fallece viejo deportista

El 5 del mes pasado dejó de existir en este pueblo, el viejo deportista, ex seleccionado, ex jugador de fútbol y ex capitán honorario, del "Luis Acevedo", Nazarino Molina Albornoz, después de haber soportado por largo tiempo una terrible enfermedad que lo tenía postrado en cama.

El "chueco" Molina, tuvo una brillante figuración en el fútbol lotino especialmente en esos tiempos en que se jugaba con todo el entusiasmo y esfuerzo propio de cada uno, le vimos firme en su puesto de backs y pudimos aquilatar en este veterano jugador dotes excepcionales como deportista, porque fué siempre un caballero dentro de la cancha y fuera de ella.

El Acevedo lo contó en sus filas por largos años y prueba de ello que lo hizo nombrar capitán honorario del club, designación que recibió Molina en forma modestísima, pero que siempre supo llevar grabado en su corazón este impulso por los deportes, especialmente por el fútbol.

Una mañana del mes pasado nos trajeron la noticia que había fallecido e inmediatamente nos vino a la memoria la actuación de Molina en diferentes casos. Como seleccionado fué un hombre que supo defender con todo orgullo la casaca, en ese entonces blanco con café y luego la camiseta del club de su preferencia, de toda su vida, el "Luis Acevedo".

La afición seguramente habrá sen-



Línea media del Deportivo Taller Mecánico de Maestranza

ZAPATERIA "LA VENUS"

COMERCIO 774 - LOTA

Se complace en ofrecer Calzado especial para escolares

La Zapateria que vende el mejor Calzado en plaza

A LOS PRECIOS MAS BAJOS

VISITENOS Y SE CONVENCERA AMPLIAMENTE

"LA VENUS"

TALCAHUANO - LOTA - CORONEL

CALZADO "Bata"

CAUPOLICAN 582 CONCEPCION

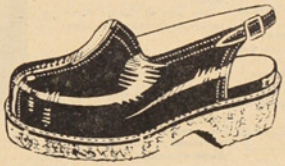

COMERCIO 668-672 LOTA

Se complace en ofrecer zapatos para colegiales a los más bajos precios, para el periodo escolar.

Toda clase de Zapatos para Señoras, Caballeros y Niños, en suela de goma u otras.

Botas de goma para Invierno, en todas sus numeraciones a precios de Fábrica.

SUS PRECIOS NO ADMITEN COMPETENCIAS

VISITENOS Y SE CONVENCERAN AMPLIAMENTE

DEPOSITO DIRECTO DE LA FABRICA

Calzado" Bata"

VIÑA "CASA BLANCA"

DEPOSITO

GALVARINO 170 -:- LOTA -:- TELEFONO 26

Ofrece vinos en chuicos y embotellados y toda clase de licores a precios sin competencia

REPARTO A DOMICILIO, EN SERVICIO ESPECIAL

GALVARINO 170 -:- ELEUTERIO 2.º CARO TAPIA -:- TELEFONO 26

Con nuevo Directorio cuenta el Deportivo "Unión Villagrán"



La Directiva del Club Deportivo "Villagrán", que dirigirá la institución durante el año 1951

El Deportivo "Unión Villagrán", efectuó su cambio de directorio, el cual tendrá a su cargo los destinos del club, durante el período del año 1951 a 1952, quedando compuesto de la siguiente manera:

DIRECTORIO HONORARIO

Presidente, señor Quintiliano Avila.

Vice presidente, señor Evaristo Leiva.

DIRECTORIO EFECTIVO

Presidente, señor Carlos Orellana V.

Vice presidente, señor José Velásquez V.

Secretario, señor José Toloza B.

Pro secretario, señor Joaquín Salgado Núñez.

Tesorero, señor Oscar Aguayo.

Pro tesorero, señor Juan Hidalgo.

Directores, señores: Rubén Muñoz y Camilo Salgado Núñez.

18 Años de vida cumplió el "Yale Sporting Club" de Lota

El 23 de Febrero pasado ha cumplido 18 años de vida el Yale Sporting Club de Lota, institución deportiva que ha tenido una trayectoria de gran actividad, notándose el gran entusiasmo y amor propio de sus dirigentes y jugadores de las diferentes ramas con que cuenta este club Yale.

Con el fin de no pasar desapercibida la fecha de fundación, la directiva yalina ofreció un cóctel a invitados y socios en general de la institución, acto en que se hizo resaltar la labor deportiva y la marcha ascendente del Yale y también se recordó a los fundadores que dieron el cimento a este club que hoy se encuentra muy bien colocado en el concierto de los deportes locales.

Lleva el timón de esta institución el señor Rodolfo Escobar y además lo acompañan activos dirigentes que hacen labor efectiva.

Sabemos que con motivo de celebrar este aniversario se efectuarán competencias deportivas, las que daremos a conocer en nuestro próximo número.

U T R E R A S

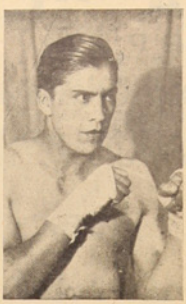

Brillante pubil perteneciente a los registros del "Quintín Romero" ha destacado enormemente durante los últimos tiempos, siendo una grata promesa para el box local.

Este muchacho —así se nos ha asegurado— ha cambiado enormemente y es posible que llegue muy arriba.

Bien para el Quintín Romero y para sus esforzados dirigentes.

El Deportivo "Estrella del Sur" ganó al Infantil del "Carlos Werner" de Tomé, 3 x 1

El Deportivo Estrella del Sur, sostuvo dos interesantes partidos con los del "Carlos Werner" de Tomé, en equipos juveniles e infantiles, venciendo los de casa por la cuenta de 3 x 1 en ambos encuentros.

Los tomecinos se desempeñaron desde el primer momento bastante bien, pero poco a poco los locales fueron imprimiendo su juego y entró a dominar de tal manera que el marcador se fué moviendo hasta que al final de los dos partidos vencían por la cuenta de 3 x 1 al equipo Juvenil e Infantil. Así los "cobros" del barrio del Parque Luis, dejaron demostrado que se encuentran muy bien organizados y entrenados para participar en el próximo campeonato infantil de fútbol que se desarrolla anualmente.

"Estrella del Sur" en sus dos equipos presentó gente nueva que respondió ampliamente en este compromiso en que salieron victoriosos con todas las de la ley.



Equipo de la "Correa Transportadora" del Muelle Embarque de Lota que ganó a los de Schwager por la cuenta de 4 goals por 1, en el vecino mineral



Primer cuadro de la "Correa Transportadora" de Schwager que fué vencido por los de Lota holgadamente



Dirigentes de la "Correa Transportadora" de Lota y Schwager posan para "La Opinión"

HUCKE HERMANOS S. A. C.

VALPARAISO

Fundada en 1872

FABRICA DE:

GALLETAS

CHOCOLATES

CONFITES

OBLEAS

BOMBONES

COCOA

¡PRODUCTOS INSUPERABLES!

ORGULLO DE LA INDUSTRIA NACIONAL

Galería de Dirigentes



En esta edición destacamos a un dirigente de relevantes méritos: **Raúl Espinoza Arévalo.**

RAUL ESPINOZA AREVALO

En la tierra del buen vino y de la chicha espumante —SAN JAVIER— vió la luz, hace cuarenta años, el brillante dirigente y actual Presidente del "Tani Boxing Club", Raúl Espinoza Arévalo.

Su vida ha transcurrido dentro de un marco escolástico-deportivo, obteniendo grandes satisfacciones y alegrías, especialmente cuando cruzó el período de la pubertad que le abrió el verdadero camino de la vida.

A guisa de información, un amigo nos decía: "Espinoza fué luchador desde pequeño y tal es así que en la escuela debía oir los sermones del maestro por la forma de meter la derecha y la izquierda". Posteriormente Espinoza con varios años a cuesta camino por los senderos de la vida pensando en la mejor forma de servir a esta "no muy grata vida". Fué así como llegó a Lota allá por 1935 e inmediatamente se sumó, con cuerpo y alma, a las actividades deportivas del "Luis Alberto Acevedo", en donde destacó en varias oportunidades. En un campeonato atlético efectuado ese año —1935— Espinoza se inscribió en 11 pruebas, obteniendo triunfos resonantes en nueve de ellas y dos, en segundo lugar. Luego después defendió con tesón y éxito a este viejo misoneh en los diferentes campeonatos de atletismo celebrado en la zona sur, destacando como un magnífico sprinter y en las pruebas de 100, 200 y 300 metros. Pero, sin duda alguna, donde sobresalió fué en la posta "Caupolicán", en donde junto a Ruiz, Manriquez, Riffo y Peña, lograron ganar para Lota y el Manuel Plaza, los galardones de la victoria. Seguidamente cambió de rumbo y fué así como se unió al deporte más viril: el box. Aquí su actuación ha sido francamente descollante y ha obtenido triunfos que son verdaderamente sorprendente, guiando con sus sabios consejos a elementos que han llegado a la cúspide y han dado a Lota los laureles que ningún otro dirigente ha podido conseguir.

Carrera, "el Paisa", Celestino González, y otros de reconocida actuación en los cuadriláteros locales y regionales, fueron formados por Raúl Espinoza.

Espinoza, con su gran visión de dirigente y digno admirador de los puñetes, ha tomado parte en las organizaciones, prácticamente en los diversos campeonatos de box de los barrios, los cuales —como bien sabe la afición— han tenido gran éxito y han sido el exponente fiel de lo que necesita el pueblo para su entretención y diversión.

Rendimos un homenaje a Espinoza por sus años de deportista y esperamos que siga laborando por el fomento del más caballeroso de los deportes.

TEATRO LOTA ALTO

Programa para el mes de Marzo de 1951

Sábado 3.—"SANGRE DE HEROE".—John Waine, Henry Fonda, Shirley Temple, Pedro Armendariz y Victor L. Mc Lean. Una gran película de acción, un reparto de primer orden.

Domingo 4.—"LA BUSQUEDA".—Montgomery Clit, Jarmila Novotna. Un documento viviente de la tragedia de miles de niños que en Europa, padecen de hambre y frío, agravado por la terrible incertidumbre de no tener parientes. Un argumento verídico y una realización estupenda.

Lunes 5.—"LA VOZ DE LA RAZA".—DUELO ENTRE LOS PIELES ROJAS, LOS INDIOS EN LUCHA A MUERTE. CONTRA LOS ROSTROS PALIDOS. AMORES Y ODIOS ENTRE DOS RAZAS. EMOCION Y AVENTURAS.

Martes 6.—"LA QUE PERDIO SU HONOR".—Tito Guizar, Rita Macedo, L. Carlos, López Montezuma. Bravos hombres que se disputan el amor de una mujer. En cada peleа de gallo se jugaba el dinero y en cada frase de amor se jugaba la vida.

Miércoles 7.—"EL LUCHADOR".—La R. K. O. nos presenta esta gran película y nos hace ver en la forma que actúan los pandilleros en el mercado del box de los EE. UU.

Jueves 8.—"EL ULTIMO PAYADOR".—Hugo del Carril, Aida Luz. Una gran película argentina y una de las mejores de Hugo del Carril en donde nos deleitará con bonitas canciones.

Viernes 9.—"NUEVAS FOLLIES DE ZIEGFELT".—Fred Astaire, Esther Williams, William Powel. Un espectáculo musical llevado al cine con la más hermosa fotografía, la más deslumbrante presentación con el derroche de lujo más espectacular de Hollywood.

Sábado 10.—"LA ABRAZADORA".—Verónica Lake, Joel Mc Cread, Don de Fore. Acción y aventura y un hermoso romance en el Oeste de los EE. UU. Una mujer arrolladora que sembró de sangre un maravilloso valle. Una cinta espectacular que Ud. no debe dejar de ver.

Domingo 11.—"DENTRO DE MI CORAZON".—Bobby Driscoll, Luana Patten, Brul Ives. Magnífica creación de Walt Disney, en hermoso technicolor.

Lunes 12.—"EL CASADO CASA QUIERE".—Hilarante situación de un recién casado.

Martes 13.—"LA CASA DE LA TROYA".—Armando Calvo, Angel Garaza, Charito Granados. La casa de la Troya es una pelicula de estudiantes, una cinta juvenil en la que se cuentan todos esos románticos y trágicos que componen la sentimental existencia de los Universitarios. Basada en la famosa novela de Alejandro Pérez Lupin.

Miércoles 14.—"CORAZONES DE ACERO".—Película de acción que ha de gustar a todo público. Tiene un buen reparto y la obra trata de la construcción de un FF. CC. de Canadá y las luchas provocadas por los enemigos de la empresa, y de los indios que se resistieron a la invasión del hombre blanco. Dos hermosas mujeres luchan por el amor del mismo hombre.

Jueves 15.—"LOS JUEGOS OLIMPICOS".—Una película que debe ver todo amante del deporte. La última Olimpiada.

Viernes 16.—"HOMBRE DE MUNDO".—La Metro nos presenta a Noel Hall en una gran creación que gustará al público.

Sábado 17.—"NUBES NEGRAS".—Glen Holden y Nina Jergens. Un films que reune todos los factores para alcanzar un gran triunfo.

Domingo 18.—"DELIRIOS DE GRANDEZA".—Danny Kaye, Virginia Mayo. La Metro nos presenta esta gran película en technicolor.

Lunes 19.—"LA VIDA ES PARA AMAR".—Gene Kelly, Marie Mc Donald. Idilio y risas y todo el encanto de vivir en una alegre comedia alternada por espléndidos números de DUO.

Martes 20.—"LA HIJA DEL PENAL".—María Antonieta Pons, Rubén Rojo y Andrés Soler. María Antonieta Pons considerada la reina de los bailes tropicales entrega en las escenas de esta cinta nuevos bailes que encantan al espectador.

Miércoles 21.—"ESPLENDOR SALVAJE".—Filmada durante la expedición a Africa de Armand Denis y Lewis Cotlow.

Jueves 22.—"DIVORCIO A BESOS".—Rosalind Russell y Robert Cumming. La más turbulenta luna de miel de una novia con dos esposos.

Viernes 23.—"LA PASION".—NUEVA COPIA DE LA VIDA DE NUESTRO SEÑOR.

Sábado 24.—" B O N G O ".—Walth Disney. El pato Donald, Pluto, el Ratón Mickey y el nuevo personaje Bongo.

Domingo 25.—"EL ETERNO CONFLICTO".—S. Tracy, Lana Turner, Z. Scott. Un fuerte drama.

Lunes 26.—"IGNACIO DE LOYOLA".—La vida mística del noble santo creador de la Compañía de Jesús en un espectáculo maravilloso.

Martes 27.—"FELIPE FUE DESGRACIADO".—Antonio Badú, Mercedes Barba y Rita Macedo. A través del tema el público tiene oportunidad de escuchar escogidas páginas musicales de las cuales destacamos: ERRANTE, LOS DOS HERMANOS, QUIERE QUITARME UNA PENA. El título de la película ha sido tomado del famoso y alegre corrido mejicano del mismo nombre.

Miércoles 28.—"HUERFANOS DEL MAR".—Fuerte drama del mar y de la gente que vive en el mar que se desarrolla en la costa tormentosa del Atlántico del Norte. Hay fuertes tormentas, sensacionales rescates, drama y comedia en esta gran película de hombres y mujeres sencillos y además la serial.

Jueves 29.—"ELLA FUE A LAS CARRERAS".—James Craing y Eva Gardned. Una simpática cinta hípica con ribetes sociales que logra apasionar a todo espectador. Agregados y sinopsis.

Viernes 30.—"LOS PAYASOS".—Una extraordinaria producción de carácter musical en la que se interpreta la mejor música de la ópera de Pagliachi de Leoncaballo. Es una obra dramática embellecida con arias de la ópera en la que interviene el famoso cantante Benjamino Gigli y la renombrada artista Aida Valle.

Sábado 31.—"EL VALOR DE LASSIE".—Una de las más grandiosas películas norteamericanas en hermoso technicolor con las sabidurías del famoso perro Lassie en sus nuevas y graciosas creaciones. Además la serial sabatina.

Mareas correspondientes al mes de Marzo de 1951, en el Puerto de Lota

	PLEA		BAJA			PLEA		BAJA	
	Hora	Altura	Hora	Altura		Hora	Altura	Hora	Altura
Día	h. m.	mts.	h. m.	mts.	Día	h. m.	mts.	h. m.	mts.
1	04.01	1.01	09.45	0.34	17	07.31	0.85	01.45	0.37
	16.50	1.43	00.12	0.34		18.56	1.31	12.00	0.52
2	05.43	0.95	11.09	0.37	18	08.20	0.95	02.26	0.28
	18.14	1.49				19.49	1.40	13.18	0.46
3	07.16	0.98	01.37	0.25	19	08.51	1.04	02.56	0.22
	19.28	1.55	12.38	0.34		20.31	1.46	14.11	0.32
4	08.20	1.07	02.35	0.16	20	07.17	1.16	03.22	0.13
	20.26	1.65	13.48	0.25		21.09	1.52	14.53	0.28
5	09.08	1.19	03.20	0.07	21	09.44	1.25	03.47	0.07
	21.16	1.74	14.45	0.16		21.53	1.59	15.31	0.19
6	09.49	1.28	03.58	—	22	10.13	1.37	04.13	0.41
	22.00	1.77	15.36	0.07		22.19	1.59	16.14	0.10
7	10.27	1.37	04.33	—	23	10.43	1.46	04.40	—
	22.41	1.74	16.20	0.04		22.56	1.55	16.47	0.04
8	11.04	1.43	05.06	—	24	11.16	1.52	05.09	—
	23.18	1.68	17.32	—		23.23	1.49	17.27	—
9	11.39	1.49	05.37	—	25	11.52	1.59	05.39	0.04
	23.55	1.55	17.43	0.04		00.13	1.40	18.10	—
10	12.16	1.49	06.08	0.04	26	—	—	06.12	0.07
			18.24	0.10		12.31	1.59	18.58	0.07
11	00.29	1.43	05.37	0.10	27	00.54	1.28	06.48	0.13
	12.52	1.49	19.08	0.19		13.15	1.59	19.54	0.13
12	01.02	1.28	07.07	0.19	28	01.43	1.16	07.27	0.22
	13.30	1.43	19.54	0.28		14.07	1.52	21.03	0.22
13	01.37	1.16	07.35	0.25	29	02.45	1.01	08.17	0.31
	14.13	1.37	20.52	0.37		15.14	1.49	22.32	0.25
14	02.16	1.01	08.07	0.34	30	04.13	0.92	09.28	0.37
	15.04	1.31	22.19	0.46		16.35	1.46	00.08	0.22
15	03.18	0.88	08.46	0.43	31	05.56	0.92	11.07	0.40
	16.15	1.28				18.00	1.46		
16	05.29	0.82	00.24	0.46					
	17.43	1.28	10.02	0.49					



PERFETTI, HERNANDEZ y Cía. Ltda.

CONCESIONARIOS

Economato Lota Alto

"COMO SIEMPRE A SUS ORDENES"

A nuestra distinguida clientela le ofrecemos diversos artículos de ocasión para el presente mes de Marzo

Camisas Sport para niños, en manga larga, a sólo $ 90.—

Calzoncillos de piel en color blanco para niños

Camisetas de punto en media manga, mercadería recién llegada a precio de fábrica

Sarga para uniformes de colegiales, Escuelas de Cursos especiales

Brin para overoles en color plomo y beige

Calcetines tipo Sport en color plomo

Camisas Polo para el trabajo, a sólo $ 30.—

Granité para manteles, colores y dibujos surtidos

Combinación en mengol para señoras, al precio de $ 198.—

Hisopos y máquinas para afeitarse. Hojas Gillette y Chesterfield

Termos de fabricación belga, para tres cuarto litro

Lápices Ema Scott, en los tonos de gran moda

Loción Atkinson, Smart e Ideal Quimera, polvos del Harem, Barbara Lee. Crema líquida Pamela Grant. Leche Hinds.

Cierres Ri-Ri en tres tamaños. Utiles para colegiales, etc.

Lanitas de un metro de ancho en diversos colores, rebajado de precio, solamente a $ 100.— el metro

Temporada de escuela. Ofrecemos a los Estudiantes del Establecimiento, tocuyo blanco para delantales
Cuadernos a un precio más bajo que el oficial

En abarrotes tenemos como siempre un surtido de mercaderías frescas

Señora dueña de Casa: Use el sucedáneo Ciclón que reemplaza al café.
Ofrecémosle también Café Moka.
Lea las instrucciones en cada paquete y usándalo Ud. ahorrará dinero

Habiéndose subsanado el abastecimiento de Harina, informamos a los obreros del establecimiento que a contar del presente mes de Marzo haremos reparto de este artículo a domicilio sin cobrar nada por nuestro servicio de camioneta Anote Ud. su harina en nuestro local principal y tendrá el artículo en su casa.

Impreso en los Talleres de la Litografía Concepción, S. A. — Concepción (Chile)

La Opinión de Lota

Año XXVII - N.° 464
Lota Alto

Abril de 1951
Precio: $ 2.—

PERIODICO MENSUAL PARA LA REGION CARBONIFERA — LOTA Y CORONEL

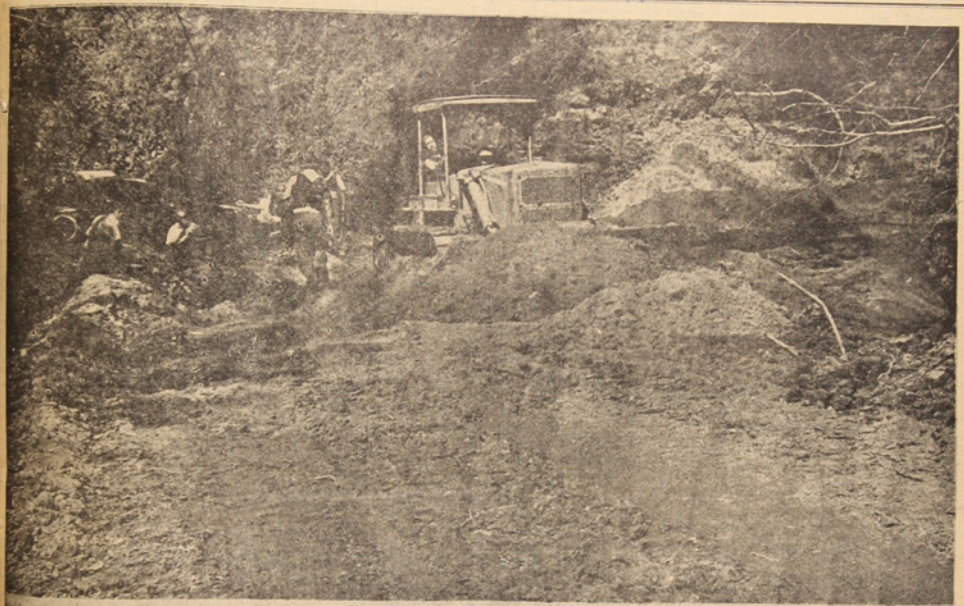



1.—FUERTES SUMAS DE DINERO INVIERTE LA SOCIEDAD AGRICOLA Y FORESTAL "COLCURA" S. A. EN NUEVAS CARRETERAS PARA EL TRASLADO DE MADERAS QUE LLEGAN A LOS ASERRADEROS PARA SER ELABORADAS.
2.—LA MAESTRANZA CON SU PERSONAL TECNICO Y OBREROS ESPECIALIZADOS ES UN FACTOR IMPORTANTE PARA LA EMPRESA. LA HA DOTADO DE MAQUINARIAS MODERNAS, DANDO CON ELLO UN PASO DE PROGRESO A LAS MULTIPLES ACTIVIDADES MECANICAS.

Luis A. Acevedo, primer mártir de la aviación chilena

Fué el primer piloto y el primer mártir de la aviación nacional. Antes de caer herido por el rayo de la fatalidad, el 13 de Abril de 1912, había realizado numerosos vuelos en diversas partes del país.

Era un aviador popular, audaz y contraído hasta el sacrificio a su profesión, que se había ganado, como posteriormente ocurrió a otros aviadores, en los que descuella Clodomiro Figueroa, el cariño, los aplausos y el estímulo de la muchedumbre que corría a presenciar sus audacias aéreas.

Obtuvo su "brevet" de piloto en la "Escuela Blériot", de París, a donde se trasladó en 1911, en un viaje del que dejan constancia las revistas de esa época, "Sport" y "Actualidades". Fuese a Europa sin más recursos que los proporcionados por su madre doña Rosa Acevedo de Acevedo, quien sacrificó todos sus ahorros a fin de que su hijo pudiera mantenerse en el viejo mundo.

Ya en París, Acevedo visitó los Talleres de "Borel y Morane", donde encontró una espléndida acogida; pero antes quiso visitar la Legación de Chile y otros talleres para aceptar contrato del mejor. Como César, "fué, vió y venció".

A pesar de la insuficiencia de los medios con que contaba un arte en pañales, de la carencia de útiles y mecanismos apropiados y de que su avión no poseía, ni con mucho ,el don de la seguridad o siquiera el de la solidez, Acevedo, como soberano del aire ,se paseaba de un punto a otro y realizaba proezas que, para aquellos días, eran verdaderas hazañas. Era un apasionado de la gloria y de su título de "Recordman" Sudamericano de altura, pues había batido el del argentino con 3.180 metros.

En los primeros días del mes de Abril de 1913, se dispuso a hacer la noticia con estupefacción y aplaudió la varonil iniciativa. Acevedo alistó su aparato y el 13 de Abril de 1913 se lanzó a los aires en demanda del nuevo record de aviación de Chile.

El aparato falló a la altura del pueblo llamado San Pedro y allí encontró su tumba el primer aviador chileno entre los ocho con que a esa fecha contaba el país.

Su muerte, lamentada por todos, marcó a la aviación nacional, el ejemplo de un martirio.

Pocas veces ha presenciado el país homenaje más sincero y unánime que el que se rindió a sus restos; la nación entera se puso de pié y se hizo representar en sus funerales, que se convirtieron en apoteosis, desde Concepción a la necrópolis de Santiago.

El trayecto parecía el paseo triunfal del heroismo.

Los pueblos se vaciaban al paso del cortejo; coronas, flores y lágrimas cubrían su féretro. Todo fué sublimemente sencillo en esta grandiosa y única manifestación de duelo: el homenaje del niño, del anciano, del obrero, del marino, de las autoridades, emergía de todas partes, como la explosión de un sentimiento incontenible de admiración y de dolor.

Los funerales de Acevedo fueron dignos del cariño con que el pueblo guarda su memoria.

Luis A. Acevedo había nacido en Santiago el 23 de Septiembre de 1885 y fallecido 27 años después en un día 13 de Abril de 1913.

Los vecinos del sitio del siniestro, a petición expresa del Senador don Eliodoro Yáñez acordaron erigir un monumento que perpetuara su memoria. El dueño de la tierra donde cayera Acevedo, don Apolinario A. Benítez, encabezó el comité promonumento, y al cabo de algunos años, a principios de Enero de 1919, éste se inauguraba solemnemente en presencia de numerosos vecinos, de varias personas de Concepción, autoridades y del aviador don Dagoberto Godoy aureolado ya con su hazaña de la travesía de los Andes.

Se dió comienzo a la ceremonia con un discurso del secretario del comité señor Carlos Solar, quien recordó a grandes rasgos la vida del intrépido piloto, haciendo resaltar la circunstancia, que al inaugurar su monumento, se encontraba presente honrando este acto, el héroe de los Andes, teniente Dagoberto Godoy.

Después habló el teniente Godoy, quien terminó rindiendo un homenaje de simpatía y admiración a la primera víctima de la aviación nacional, que desde entonces señalaba a los pilotos chilenos, la ruta de la gloria.

Finalizó la conmovedora ceremonia con una alocución, el propiciador del monumento en aquella región, señor Benítez.

Año tras año se ha ido intensificando el recuerdo y el cariño hacia Acevedo.

La prensa le recuerda gratamente y en cada aniversario de su muerte le dedica algunas líneas empapadas de sentimiento.

LA BATALLA DE MAIPO

5 de Abril de 1818

El resultado final de la batalla de Maipo tiene una trascendencia enorme para la historia político-militar de nuestro país.

La guerra de la independencia comenzada a raíz de la declaración como nación, pasó por todas las alternativas inherentes a esta clase de acciones y después de un eclipse de 4 años, se reanudó con mayores bríos en 1817, gracias al espíritu organizador de San Martín y a la capacidad ejecutoria de O'Higgins.

Bien puede considerarse que la debilidad de los gobernadores españoles en Chile en aquella época contribuyó a que la empresa gestada allende los Andes, tuviera el éxito deseado. Pero junto a la descomposición política alcanzada gracias que el gobierno español se debilitaba políticamente, hay que apreciar en sus justos términos la campaña inteligente y decidida de Manuel Rodríguez, héroe constante que venció con las armas de su sagacidad, enterezca, héroe de los Andes, teniente Dagoberto Godoy.

Después habló el teniente Godoy, quien terminó rindiendo un homenaje de simpatía y admiración a la primera víctima de la aviación nacional, que desde entonces señalaba a los pilotos chilenos, la ruta de la gloria.

Finalizó la conmovedora ceremonia con una alocución, el propiciador del monumento en aquella región, señor Benítez.

Año tras año se ha ido intensificando el recuerdo y el cariño hacia Acevedo.

La prensa le recuerda gratamente y en cada aniversario de su muerte le dedica algunas líneas empapadas de sentimiento.

El resultado final de la batalla de Maipo tiene una trascendencia enorme para la historia político-militar de nuestro país.

La guerra de la independencia comenzada a raíz de la declaración como nación, pasó por todas las alternativas inherentes a esta clase de acciones y después de un eclipse de 4 años, se reanudó con mayores bríos en 1817, gracias al espíritu organizador de San Martín y a la capacidad ejecutoria de O'Higgins.

Bien puede considerarse que la debilidad de los gobernadores españoles en Chile en aquella época contribuyó a que la empresa gestada allende los Andes, tuviera el éxito deseado. Pero junto a la descomposición política alcanzada gracias que el gobierno español se debilitaba políticamente, hay que apreciar en sus justos términos la campaña inteligente y decidida de Manuel Rodríguez, héroe constante que venció con las armas de su sagacidad, entereza, héroe de los Andes, teniente Dagoberto Godoy.

Después habló el teniente Godoy, quien terminó rindiendo un homenaje de simpatía y admiración a la primera víctima de la aviación nacional, que desde entonces señalaba a los pilotos chilenos, la ruta de la gloria.

Finalizó la conmovedora ceremonia con una alocución, el propiciador del monumento en aquella región, señor Benítez.

Año tras año se ha ido intensificando el recuerdo y el cariño hacia Acevedo.

La prensa le recuerda gratamente y en cada aniversario de su muerte le dedica algunas líneas empapadas de sentimiento.

El resultado final de la batalla de Maipo tiene una trascendencia enorme para la historia político-militar de nuestro país.

La guerra de la independencia comenzada a raíz de la declaración como nación, pasó por todas las alternativas inherentes a esta clase de acciones y después de un eclipse de 4 años, se reanudó con mayores bríos en 1817, gracias al espíritu organizador de San Martín y a la capacidad ejecutoria de O'Higgins.

Bien puede considerarse que la debilidad de los gobernadores españoles en Chile en aquella época contribuyó a que la empresa gestada allende los Andes, tuviera el éxito deseado. Pero junto a la descomposición política alcanzada gracias que el gobierno español se debilitaba políticamente, hay que apreciar en sus justos términos la campaña inteligente y decidida de Manuel Rodríguez, héroe constante que venció con las armas de su sagacidad, entereza, héroe de los Andes, teniente Dagoberto Godoy.

Después habló el teniente Godoy, quien terminó rindiendo un homenaje de simpatía y admiración a la primera víctima de la aviación nacional, que desde entonces señalaba a los pilotos chilenos, la ruta de la gloria.

Finalizó la conmovedora ceremonia con una alocución, el propiciador del monumento en aquella región, señor Benítez.

Año tras año se ha ido intensificando el recuerdo y el cariño hacia Acevedo.

La prensa le recuerda gratamente y en cada aniversario de su muerte le dedica algunas líneas empapadas de sentimiento.

El resultado final de la batalla de Maipo tiene una trascendencia enorme para la historia político-militar de nuestro país.

La guerra de la independencia comenzada a raíz de la declaración como nación, pasó por todas las alternativas inherentes a esta clase de acciones y después de un eclipse de 4 años, se reanudó con mayores bríos en 1817, gracias al espíritu organizador de San Martín y a la capacidad ejecutoria de O'Higgins.

Bien puede considerarse que la debilidad de los gobernadores españoles en Chile en aquella época contribuyó a que la empresa gestada allende los Andes, tuviera el éxito deseado. Pero junto a la descomposición política alcanzada gracias que el gobierno español se debilitaba políticamente, hay que apreciar en sus justos términos la campaña inteligente y decidida de Manuel Rodríguez, héroe constante que venció con las armas de su sagacidad, entereza, héroe de los Andes, teniente Dagoberto Godoy.

Después habló el teniente Godoy, quien terminó rindiendo un homenaje de simpatía y admiración a la primera víctima de la aviación nacional, que desde entonces señalaba a los pilotos chilenos, la ruta de la gloria.

Finalizó la conmovedora ceremonia con una alocución, el propiciador del monumento en aquella región, señor Benítez.

Año tras año se ha ido intensificando el recuerdo y el cariño hacia Acevedo.

La prensa le recuerda gratamente y en cada aniversario de su muerte le dedica algunas líneas empapadas de sentimiento.

HUCKE HERMANOS S. A. C.
VALPARAISO
Fundada en 1872
FABRICA DE:
GALLETAS
CHOCOLATES
CONFITES
OBLEAS
BOMBONES
COCOA
¡PRODUCTOS INSUPERABLES!
ORGULLO DE LA INDUSTRIA NACIONAL

Escribe: PEDRO MARDONES BARRIENTOS

CARICATURAS SIN EXPOSICION...

VII

En los pueblos chicos es corriente encontrar hombres múltiples —sin contar al cura ni a los profesores— y esta clasificación pertenecía don Nicho, nombre funeral que en nada reflejaba la personalidad de este jardinero-peluquero-farolero.

Como obrero municipal, lo encontraba siempre barriendo las calles el día Sábado con sus inmensas "escobas de rama" y en otras ocasiones regando o limpiando los diminutos jardines de la microscópica plaza. Era en estas oportunidades cuando más me agradaba su compañía, pues mientras él plantaba o podaba, yo me entretenía jugando y haciendo diabluras con la manguera. Cada vez que pasaba algún compañero del colegio, me divertía salpicándole de agua con toda la fuerza del pistón y si éste intentaba pegarme no tenía más que llamar a don Nicho y él acudía presto a defenderme con sus afiladas tijeras.

Parece que el hecho de ser el encargado de podar los arbustos y las flores de la plazoleta, le sugirió la magnífica idea de convertirse en peluquero y en la noche a la mañana, lo encontré instalado en un cuartucho de su casa, máquina en mano, podándoles el pelo a mis compañeros. Don Nicho, fué desde ese momento el peluquero oficial de la Escuela, tarea fácil para él que estaba acostumbrado a tomarle el pelo diariamente a las plantas.

Y yo, por supuesto, me convertí en su cliente. Escalofríos terribles como aquellos experimentados por los condenados a la silla eléctrica o los desgraciados nobles franceses al caer la guillotina de la Revolución, sacudían mi cuerpo cada vez que lo visitaba. Así, cada dos o tres semanas debía soportar el suplicio de podarme el pelo con Don Nicho, ya que los demás peluqueros cortaban igual cuando no peor que él. Lo que no podía arrasarlo con la máquina la desvastaba con la tijera y viceversa, dejando tan sólo un mechón, para facilitar la tarea al profesor cuando debía propinarnos algún castigo en la escuela.

Cada vez que voy a una peluquería y ha terminado el corte, me paso las manos por las orejas como en aquellos tiempos en que asistía a la casa de don Nicho. Muchos iban conmigo y no volvían más, preferían andar como salvajes, antes que dejarse tocar por el maravilloso peluquero que de una pasada arrancaba todos los pelos desde el cuello hasta la coronilla.

Cuando las sombras empezaban a rondar por las calles de la aldea solitaria, salía presuroso a cumplir la postrer faena del día. Ya había barrido las calles, limpiado los jardines, cortado el pelo a muchos clientes, ahora sólo faltaba encender las luces de "tierra de luciérnagas". Con la escalera al hombro y el farol iba repartiendo por el pueblo su moneda brillante. Los niños le seguían hasta terminar la jornada. La luz salía de las manos callosas de ese hombre sencillo e ilumpinaba las sombrías noches de invierno en que la lluvia tamborileaba con sus dedos húmedos sobre los techos de las casas. Así era don Dionisio Andrade o "Cholito Catuto"...

(De la II parte del Libro inédito "TIERRA DE LUCIERNAGAS")

La Opinión de Lota

LOTA ALTO, ABRIL DE 1951

TERMINO DE UN CONFLICTO

Con la firma del Acta de Avenimiento se puso término el 14 de Marzo pasado, al conflicto del trabajo suscitado entre las Empresas Carboníferas y los Sindicatos Obreros y que dió motivo a un estado de huelga que se prolongó por 17 días.

Se ha restablecido así la normalidad en las faenas del Establecimiento y es satisfactorio dejar constancia, que no obstante las naturales dificultades que surgen inevitablemente en la tramitación de estos conflictos, las conversaciones se desarrollaron en un ambiente de respeto y de confianza, que pone en evidencia el buen espíritu y la mutua comprensión que existe entre la Empresa y sus colaboradores, a pesar de que elementos extraños pretendieron sin conseguirlo, alterar esta buena disposición recíproca, que logró imponerse finalmente.

El Supremo Gobierno, representado por las Autoridades del Trabajo, presididas por el Ministro del ramo, dedicó a la solución de este conflicto sus mayores desvelos y preocupaciones, y es así como gracias a la eficaz mediación del señor Serani, se logró el acuerdo, cuyos términos han quedado consignados en el Acta respectiva.

Es de lamentar únicamente los perjuicios que la paralización de las faenas ha producido y que tienen repercusiones sociales y económicas. La menor explotación de 70,000 toneladas de carbón en los días de huelga será un déficit de combustible que se hará sentir sin duda, en el curso del año y que afecta a la economía general; los $ 15.000,000.— en jornales que no percibieron los obreros en este lapso y los perjuicios por la menor explotación que a su vez tuvo la Empresa, son factores de consideración y que harán meditar sin duda sobre las responsabilidades que pesan sobre los dirigentes. Los planes de vastas inversiones de mejoramiento industrial y de obras de carácter social se verán también sin duda, resentidas en su financiamiento, como consecuencia de la menor entrada que la Empresa ha percibido en este período de paralización de faenas.

Hacemos un llamado a los operarios para que empleen sus mayores energías en aumentar el rendimiento de la producción de combustible y actividades anexas, a fin de paliar en lo posible los daños de la huelga, pues este mayor esfuerzo redundará en primer término en su propio beneficio y será también una compensación al capital que se encuentra, como decimos, empeñado en un programa de gran aliento, para poner nuestras faenas en un estado que permita afrontar el futuro con confianza y fe.

Deseamos asimismo dejar constancia del amplio espíritu de cooperación que hemos recibido una vez más de parte de las Fuerzas Armadas, cuya sola presencia es una garantía de orden y respeto para las partes en conflicto, labor ésta que merece nuestra gratitud y felicitaciones.

Encendidos de nuevo los fuegos de nuestras faenas, hacemos votos para que éstos no vuelvan a apagarse y que nuestro Establecimiento y demás actividades de la Compañía continúen en su ritmo de trabajo y actividad, que les son característicos, y que constituyen nuestro orgullo y nuestra satisfacción.

Harina "Coronel"

Toda la zona carbonífera

la prefiere por su excelente

calidad.

El cerro "El Caracol" de Concepción

Se alborotan las abejas al sentir el aleteo de la Reina extraña: ella no viene a pelear por el néctar de la flor de la campiña penquista, viene con su príncipe Indú unida con lazos vitales por toda la vida, viene a intimidarse con los efectos que quedan de hermoso pasado en que actuaron sus antecesores y que se palpan en el carácter bondadoso y sencillo de la persona, en su trabajo dinámico y en la moralidad de sus costumbres; no viene toda ella, ha dejado en su hogar una nota musical del "Ave María" atada a un mirar, celeste afluvio de un almita infantil que la espera.

Son los impulsos atávicos de generaciones a las cuales ella pertenece y la hacen sentir afectos desconocidos en la tierra que pisa, en el aire que respira, en la mirada que escudriña, las pruebas de la actuación de los que fueron; es la ley del linaje que hace retroceder a su espíritu a un ciclo que le es innato que representa las huellas materiales y espirituales de pasada grandeza creadora.

La Reina en su aleteo sin rumbo se aposenta en el ramaje silencioso del cerro "El Caracol", en una rama amparadora que la resguarde, que la mece al decir de la brisa de la tarde que llega placentera para después irse llevando en secreto sonrisas y suspiros amorosos y también lágrimas juveniles de la que sufre, aún en la edad infantil, el asecho de la maldad y de la incomprensión egoísta a espaldas de un sentido lenguaje y fingido altar. Desde su escondite contempla entre arreboles al sol que se va hacia abajo tan generoso y culto, que jamás nos vuelve la espalda, pues es luz y calor para todos y para toda la humanidad; cuadro emocionante que convida a meditar y a comprender en todo a un Dios.

La rama en su vaivén a manera de columpio, la acerca y la aleja de los tentáculos del caracol y sumida a la reflexión, medita y analiza y tiene como arma el romanticismo.

La Reina se siente artista, rol en que lució su belleza y habilidad, cuando era sólo una misión que el destino le trocó por el santuario del hogar, donde ora con original devoción y, en su jardín, con su saber vivir, esquiva las espinas, tomando a la flor por sus pétalos.

¡Atención: en el Caracol se siente el toque de la trompeta que ordena "Arriar la Bandera". De súbito la Reina se despoja de sus alas y corona y desciende del follaje alumbrada por el último rayito de sol que le permite ver su postrera pero real visión; son los ríos que obedecen a su misión, seguir hasta hermanarse con el mar cumpliendo su destino, valientes de mudas tragedias. El Bío-Bío, el Alfre entre ellos, infunde respeto, hace su camino siempre igual, metódico, como sobre rieles, diferente a las penas del más allá de sus orillas, ya de una vida juvenil que cae o de otra que queda recordando, a prueba de conformidad y del temple del alma.

Ya es hora. Nuestra heroína recibe el mandato en el Báculo de su empañero peregrino y ambos, alzando la vista hacia las altas cumbres prosiguen el viaje por camino siempre en descenso hasta llegar a la planicie en que todo se divisa, donde no hay alturas ni diferencias que separen a los hombres, en que todo es descenso material y eterna ascensión espiritual, ley irrevocable que tiene como principio la majestuosa ilusión de una felicidad eterna y como fin, la comprensión real del destino de cada ser.

H. de la B.

ACTUALIDADES DEL MES

Se ha dicho que estamos escribiendo o haciendo la historia de nuestra Patria. Es necesario recalcar con todo, que esta historia se va gestando en todos los aspectos, en todos sus matices y en todas sus facetas. La buena voluntad de los hombres, aquella buena voluntad que merece los honores de la bienaventuranza eterna, es un matiz también y muy importante de la historia que estamos haciendo.

Cuando las generaciones del mañana se vuelquen al pasado para encontrar el destino feliz que están viviendo, deben también concretizar su pensamiento en esos hombres de buena voluntad.

Lota y su prosperidad actual débese, y no debemos olvidarlo, a la genialidad de un hombre de todos conocido, don Matías Cousiño. No debemos ofuscarnos y obrar en función de un momento feliz o desdichado para arribar a alguna consecuencia feliz o desdichada, debemos como patriotas pesar las realidades y medir las consecuencias. Todos sabemos, porque brota espontáneo de nuestros labios, que vamos prosperando, deduzcamos como patriotas, que no se ha perdido en absoluto el espíritu de aquel hombre genial, que no vió la prosperidad con el mezquino criterio de su época, sino que justo se adelantó un siglo y más al no ver en sus colaboradores todos otra cosa que hombres con su dignidad, con su importancia y con sus necesidades. Podemos esto gritarlo y esparcirlo por todo el territorio; esta herencia de don Matías está aún fresca y latente, lo demás es el fruto de las circunstancias apremiantes en que vive todo el mundo.

ZZ.

EFEMERIDES NACIONALES

ABRIL

5-1818.—En los llanos de Maipo —vecinos a la capital— se libra la batalla de este nombre, en la que el Ejército de los Andes, aniquila a los españoles, asegurando con esta victoria la independencia de Chile.

5-1879.—Chile declara la guerra al Perú y Bolivia, en conocimiento de la alianza secreta entre estos dos países.

5-1879.—Comienzan los trabajos de construcción del ferrocarril transandino por Juncal.

6-1722.—Se descubre la Isla de Pascua, la posesión insular más extensa de Chile.

11-1857.—Fúndase en Copiapó la Escuela de Minería.

12-1879.—Combate Naval de Chipana.

17-1833.—Apertura del primer curso de Medicina en el Instituto Nacional.

17-1839.—Se decreta la fundación de la Universidad de Chile.

19-1856.—Fúndase con el nombre de "Escuela Modelo" la primera escuela primaria en enseñanza superior, ocupando su dirección el benemérito y erudito maestro chileno José Bernardo Suárez.

20-1927.—Chile conquista el título de campeón Sudamericano de Atletismo.

CASA "BERTY"

Ofrece a su distinguida clientela permanentes al frío, a la crema y al aceite.

Precios de las permanentes:

Al frío.....$ 200.—
A la crema.....$ 70.—
Al aceite.....$ 50.—

GRAN SURTIDO EN PAQUETERIA

Atendida por su dueña: BERTA DE SEBITA

CAUPOLICAN 316 - LOTA

LYNG & CARCAMO

Contratistas Marítimos

Picaduras de Calderos, Doblefondos, Bodegas, Sentinas

Avenida Errázuriz 711, Oficina 7 - Teléfono 7060

VALPARAISO

MORRISON & Cía.

Importadores de materias primas, Herramientas y materiales para las industrias

Haga directamente sus pedidos a las fábricas, por nuestro intermedio

Moneda 1125 - SANTIAGO - Casilla 212

Urriola 332 - VALPARAISO - Casilla 95 V.

Compañías de Seguros

"LA CHILENA CONSOLIDADA"
"LA UNIVERSAL"
"LA COMERCIAL"
"LA VICTORIA"
"PUNTA ARENAS" S. A.
"LAUTARO" S. A.
"LA REGIONAL"

SANTIAGO -:- VALPARAISO

Wessel, Duval & Cía., S. A. C.

VALPARAISO - SANTIAGO - CONCEPCION - TALCAHUANO

INGENIEROS — IMPORTADORES

Representantes de: FAIRBANKS MORSE & Co., Inc.

Bombas, Motores Diesel, Plantas Eléctricas, Motores Eléctricos, etc.

JOY MANUFACTURING Co. - Maquinaria Minera en General

NOTAS BIBLIOGRAFICAS

La última novela de Jan Valtin:

"EL TIEMPO INGRATO"

(WINTERTIME)

No hace mucho, el cable nos sorprendió con la noticia del fallecimiento de Richard Krebs, más comunmente conocido en la vida literaria como Jan Valtin, por sus libros de gran éxito: "La Noche Quedó Atrás", que causó un verdadero revuelo en el mundo, y su última novela, "El Tiempo Ingrato" (Wintertime), que también está causando honda resonación.

"El Tiempo Ingrato" refiere el estado de una época, la época que siguió en Europa a la última conflagración mundial. A través de sus páginas asistimos a la lucha cruenta, feroz, por la conquista de la normalidad en un medio de tremendas anormalidades; vemos el contraste entre una realidad presente (y la lógica especulación sobre el porvenir) y un pasado lejano de relativa tranquilidad y bienestar. Y por último, somos testigos de las más íntimas tragedias de unos seres confundidos en la derrota.

Tema este por demás delicado, que Jan Valtin supo enfocar imparcialmente, analizando el complejo panorama de la post-guerra con un severo criterio de observador imparcial que toca la llaga allí donde se encuentra, sin parar en si se debe a esta o aquella causa.

Difiere de la anterior esta obra de Valtin en que mientras en "La Noche Quedó Atrás" el autor revela abiertamente, sin tapujos de ninguna clase, el complicado y gigantesco engranaje de la máquina comunista en el mundo entero al servicio de la cual él mismo trabajó como activo espía al servicio del Soviet, en esta nos muestra un momento vivo, real, de la vida de la Alemania de post-guerra, inmediatamente después de ser ocupada por las fuerzas vencedoras en la contienda. Para ello, escoge una pequeña ciudad alemana: Nordune, trescientos kilómetros al Oeste de Berlín, lugar en donde actúan, principalmente, los dos personajes centrales de la novela: Martin Helm, capitán de un remolcador, y Lisa Berzins, una joven desplazada de los Balcanes, que llega huyendo del dominio soviético en aquella zona, escondida en un transporte de tropas norteamericano.

Casi desde que comienza hasta que termina, la novela de Valtin nos muestra un panorama de desolación y de miseria. Ruinas, hambre, desesperación. De vez en cuando, sin embargo, en medio de ese panorama sombrío (una especie de callejón sin salida) se vislumbra un pequeño oasis de paz espiritual, construido sobre las ruinas y al amparo de conciencias firmes, sin odio, en las que día a día va arraigando con más fuerza la inquebrantable decisión de sobreponerse a la adversidad a toda costa para comenzar una nueva era de bienestar y de sosiego.

Esa conciencia particular está principalmente representada por los protagonistas centrales de la novela, seres que sienten renacer en sus corazones una débil pero alentadora llamita de esperanza y de amor.

P. S. M.

ZAPATERIA "IMPERIO"

J. LEON H.

COMERCIO 736 - LOTA

EL MEJOR CALZADO AL MENOR PRECIO

Gran surtido en calzado para colegiales

No pague los precios actuales

Tenemos calzado moderno a precios antiguos

ZAPATERIA "IMPERIO"

¡OBRERO: SE CULTO!

Nada pone más de relieve la personalidad de un obrero que su lenguaje culto.

La honestidad en las costumbres se refleja por el lenguaje comedido y respetuoso de un hombre.

El individuo procaz e insolente o es un fatuo o un malvado. El hombre grande y virtuoso es siempre dulce con los humildes y con los poderosos.

El obrero debe ser en todo caso, benévolo, atinado y precavido en el hablar. Una palabra puede destruir una honra, deshacer una situación legítima y condenar a un inocente.

El obrero culto es un ejemplo para los demás y siempre despierta admiración y respetuosa simpatía.

EL AVISO COMERCIAL

Es un error esperar a que el cliente pase por su tienda o almacén. Vaya usted a visitarle a su casa por medio de avisos.

Dígale qué artículos o qué servicios puede usted suministrarle. Haga que el nombre de usted pase continuadamente por delante de sus ojos y se grabe en su imaginación.

El aviso no es más que el recuerdo de su nombre y de su negocio puesto delante de los ojos de todos. Por eso avisar es vender, ahora o más tarde.

El aviso continuado aumenta sus efectos cada vez que se publica. El aviso es la gran palanca del comercio y de la industria.

Es necesario que cuando el cliente salga a hacer sus compras o a encargar sus trabajos, lleve en la mente el propósito de ir directamente a casa de usted y no a otra parte.

El efecto del aviso es acumulativo. Suspenderlo es perder gran parte de lo ganado en la atención del público, solicitada por mil asuntos diversos.

Repase la lista de los comerciantes que han prosperado y prosperan, a ver si no son los que más han hecho uso del aviso. Si usted no avisa ¿cómo va a acordarse el público de usted? Si quiere prosperar haga lo necesario para que todos lo recuerden y se familiaricen con su nombre y su negocio.

CASA GILDA

A. Pinto 594 - Concepción

de ELENA B. de GILCHRIST

MODAS. - Confecciones, Fantasías, etc.

Artículos de lana para señoras y niños

RECIBIO

ABRIGOS DE PIELES

(con facilidades)

RINCON LITERARIO

Saludo Fluvial a Santa Juana

Dónde estuvo el hombre antes que tú existieras?

Dónde el aire detenido en su mortal carrera?

Dónde el agua? Dónde el río
sumergía sus raíces pluviales y atrevidas?

Dónde habitabas ese tiempo indeciso y solitario,
entre un reloj que nunca despertaba
y la lengua voraz de los que intentaban traicionarte?

Dónde estabas cuando bajaron los indios
hasta tu laguna, entre el chivatear de la guerra
y el fuego de los arcabuces?

Dónde el aire detenido penetró en tus murallas
y modeló la grada, en su orfebre rústico
coronado de copihues y de pumas?

Echo a volar mis alas frente al día y no te encuentro.
En qué tiempo sumergido gravitas?
Qué arcángel ciego te arrastró en su caída a los infiernos?

Dime: Dónde ocultas tu bandera de la guerra?
tu arcabuz sagrado, tu doncella india
que aun sigue dormida en la leyenda?

Sal de tu armadura y ven a conversar conmigo,
cierra los pupilas y abandónate en mi hombro...
rodeado de ti aun no descubro tu mirada
y voy a tientas en la noche en busca de tu alma.

Dime: Dónde? Dónde? Dónde?
Llegan acaso mis palabras a tu morada, a tu casa-fluvial,
atada a los bosques de Nahuelbuta?

—"En el corazón de los conquistadores...
Allí está la raíz, la savia, el noble blasón de mis antecesores.
Allí durmió Valdivia su noche atormentada,
antes que bajaran de Nahuelbuta las aguerridas huestes
de Lautaro. Allí jugó a la chueca el gran Caupolicán
ante los ojos asombrados de su amada.
Se estremeció su cuerpo a la sombra del canelo
cuando la alzó el toqui sobre sus poderosos hombros
y, llegándose hasta el río bautizó la noche con su nombre.
"Allí estoy yo. Allí estoy y permanezco intacta,
virgen, como la primera noche, esperando el regreso
de los que un día pasaron dejando un rastro de sangre
entre mis manos. Ahora vienen por el río,
antes llegaron por las montañas... yo permanezco intacta,
esperando... al blanco conquistador o al rudo araucano".

Santa Juana — fluvial, hoy vuelvo a ti,
vuelvo a tus riberas y canto, de pie en la proa de tus noches
mirando tu arcoíris blanco que divide la sombra.
Hoy vuelvo a ti, tras largos días de fatiga,
a tu patio franciscano con altos ventanales a la aurora,
a tu aposento cristalino, a tu clara estancia
ennoblecida por los años.
Vengo a sumergir mis manos en tus aguas profundas,
a palpar el tibio corazón de tus guitarras,
(con sabor a poleo y yerba agraria)
a probar la pulpa sabrosa de tus huertos,
a contemplar el claro panorama de tus islas.

Santa Juana — fluvial, en mi regreso, a veces temo no encontrarte
¿quién me dice que no te irás un día navegando hacia el océano?
Aquí estaré yo, junto a tu embarcadero,
rodeando tu cintura y empapando mis ojos con tus lágrimas.
Aquí estaré para despedir a tus bogadores con mi brazo en alto,
para estrechar la diestra de Jeromín, capitán de tu invierno,
en la gris temporada de la niebla, cuando tus embarcaciones
deambulan tan cerca de la muerte.
Cuando el Butanlebu, trae un mensaje desolado de los pueblos del sur*
y un blanco responso por tus muertos, por los que cada año
pagan su tributo funeral a las aguas.

PEDRO MARDONES BARRIENTOS.

* Butanlebu: Gran río.

Pinturas

BLUNDELL

M. R.

Insuperables desde el año 1811

Distribuidores:

GIBBS & Cía. S.A.C.

15 días veranearon Colonos del Campamento "San Matías", de la Iglesia Lota Alto

En nuestro número anterior informamos a nuestros lectores sobre la vida que los colonos del Campamento San Matías realizaron en su lugar de vacaciones. Estamos ahora en condiciones de ampliar dichas informaciones y ofrecer a nuestros amables lectores una relación más clara.



Como es del conocimiento de todos, cerca de doscientos muchachos de ambos sexos, alegres y contentos una mañanita de este verano un poco traicionero, enfilaron rumbo al fundo Cucha Cucha, situado en los alrededores de Chillán.

Algunas vistas panorámicas que ofrecemos a nuestros lectores les darán una visión más exacta del lugarejo. Allí la vida adquirió un ritmo de normalidad matemática. El Padre, pito en boca requiebra con precisión de cronómetro las diversas alternativas del día. Por otro lado, las mamitas que acompañaron al Padre Pedro, se deshacían en atenciones para con los pequeños. Aire, campo y sol y río cristalino y puro como puro era el aire de esas agrestes serranías. La fruta no faltó en ningún instante, aún tuvieron hasta la hartura,



pues los dueños de los fundos colindantes, atraídos por el imán de la alegría de los pequeños y más que nada impresionados por la obra social realizada a porfías llevaban hasta el Padre los frutos generosos de sus querencias...

A su vez los pequeños colonos, repletos de todo, con sus uniformes bonitos y pintorescos habíanlo también de la generosidad de aquellas buenas damas lotinas, que sacrificando su merecido descanso, la atención a sus familias encuentran el tiempo necesario, para "costurear" aquellos flamantes uniformes de los colonos.

La Empresa, nunca ajena a cuanta obra signifique bienestar, estaba también pendiente de aquellos lotinos veraneantes, fué así como el señor jefe del Departamento del Bienestar Social don Armando Hodge y señora en compañía de otro benemérito jefe el señor Francisco De Mussy Cousiño y señora, un buen día se dejaron caer en el Campamento, portando con sus visitas el optimismo y alegría. De más está añadir el contento general que entonces reinó, lo que fué un augurio feliz del bienestar entonces y siempre reinante en el Campamento.

La grandeza de las cosas se han de medir por los frutos que de ellas resultaren. Una labor social como la que estamos detallando significa un aporte positivo a la comunidad social donde nos toca realizar nuestras actuaciones. Esta obra social, que no persigue como tantas obras un apretón de manos, cuyo fluído cálido dura, lo que el apretón, está produciendo sus frutos. Aquellos muchachos que fueron a experimentar horas placenteras de descanso y recreo saludables, vénse hoy transitar por nuestras calles, con el rostro henchido de salud, la mirada cariñosa y más que nada con la gratitud pintada en sus mejillas y el corazón bien puesto.

Deciamos que esta obra era el fruto de muchas personas que mancomunaron su afán, para todos ellas que fueron muchas, tenemos encargo de verter por medio de estas columnas las más infinitas gracias. Ciertamente que habrá renglones aparte y estos son en primer término a la Empresa, a los señores Jefes del Bienestar, a las sociedades católicas, a las instituciones de bien y muy en especial a las damas que integran el ropero Loreto Cousiño.

Mareas correspondientes al mes de Abril de 1951, en el Puerto de Lota

	PLEA		BAJA			PLEA		BAJA	
	Hora	Altura	Hora	Altura		Hora	Altura	Hora	Altura
Día	h. m.	mts.	h. m.	mts.	Día	h. m.	mts.	h. m.	mts.
1	07.15 — 1.01		01.20 — 0.16		16	07.38 — 0.98		01.28 — 0.25	
	19.12 — 1.52		12.38 — 0.34			18.58 — 1.31		12.42 — 0.46	
2	08.05 — 1.13		02.11 — 0.10		17	08.08 — 1.10		01.59 — 0.19	
	20.09 — 1.55		13.45 — 0.25			19.45 — 1.34		13.39 — 0.37	
3	08.51 — 1.25		02.52 — 0.04		18	08.35 — 1.22		02.28 — 0.13	
	20.57 — 1.59		14.40 — 0.16			20.28 — 1.40		14.25 — 0.25	
4	09.28 — 1.37		03.27 —		19	09.05 — 1.34		02.56 — 0.07	
	21.38 — 1.55		15.26 — 0.07			21.08 — 1.43		15.07 — 0.16	
5	10.02 — 1.46		03.59 —		20	09.35 — 1.46		03.25 —	
	22.16 — 1.52		16.09 — 0.04			21.48 — 1.43		15.49 — 0.04	
6	10.36 — 1.52		04.28 —		21	10.10 — 1.59		03.56 —	
	22.52 — 1.43		16.49 —			22.28 — 1.40		16.30 —	
7	11.10 — 1.55		04.56 — 0.04		22	10.48 — 1.85		04.29 —	
	23.25 — 1.34		17.29 — 0.04			23.11 — 1.34		17.14 —	
8	11.44 — 1.55		05.24 — 0.07		23	11.28 — 1.71		05.04 —	
	23.59 — 1.25		18.09 — 0.10			23.55 — 1.25		18.02 —	
9	..... —		05.52 — 0.13		24	12.12 — 1.71		05.41 — 0.04	
	12.20 — 1.55		18.52 — 0.16			..... —		18.55 —	
10	00.33 — 1.13		06.19 — 0.19		25	00.44 — 1.16		06.22 — 0.10	
	12.56 — 1.49		19.38 — 0.25			13.00 — 1.68		19.55 — 0.04	
11	01.11 — 1.01		06.47 — 0.28		26	01.41 — 1.04		07.09 — 0.19	
	13.34 — 1.43		20.36 — 0.31			13.56 — 1.62		21.05 — 0.10	
12	01.56 — 0.92		07.15 — 0.34		27	02.51 — 0.98		08.08 — 0.28	
	14.21 — 1.34		21.56 — 0.37			15.02 — 1.52		22.25 — 0.13	
13	03.10 — 0.82		07.52 — 0.43		28	04.17 — 0.95		09.26 — 0.34	
	15.22 — 1.28		23.34 — 0.37			16.19 — 1.46		23.43 — 0.13	
14	05.22 — 0.79		09.11 — 0.52		29	05.44 — 0.98		11.02 — 0.37	
	16.41 — 1.25		..... —			17.36 — 1.43		..... —	
15	06.56 — 0.88		00.46 — 0.21		30	06.53 — 1.07		00.45 — 0.10	
	17.57 — 1.25		11.16 — 0.52			18.45 — 1.40		12.26 — 0.34	

Jubiló Directora señora Elina Olivares de Victtoriano

Dirijió la Escuela N.° 8 durante varios años

La ex directora de la Escuela Superior de Mujeres N° 8 de Lota, señora Elina Olivares de Victtoriano, esposa del ex funcionario de la Compañía Carbonífera e Industrial de Lota, señor Oscar Victtoriano Araneda, ha sido jubilada no hace mucho.

La señora Elina Olivares de Victtoriano, que atendió diligentemente la Escuela N° 8 por espacio de varios años, dejó un grato recuerdo entre nosotros por sus virtudes de maestra. Luego, atendiendo necesidades particulares, solicitó su traslado a la ciudad de Concepción, donde en más de una ocasión fué premiada y estimulada por su vocación de gran maestra.

Felicitamos muy deveras a la señora de Victtoriano por tan merecida jubilación.

Al Doctor don Alfonso Ruiz del Río

Por intermedio de estas columnas quiero expresar mis más profundos agradecimientos al doctor don Alfonso Ruiz del Río, por las atenciones profesionales prestadas al suscrito, cuya intervención fué por demás halagadora.

Los hago extensivos también a la señora Regente y demás personal por las solícitas atenciones prestadas durante mi hospitalización.

FERNANDO FUENTES TORRES.

Mejores Salarios proporcionados a los obreros de las Minas deben ser destinados en mejor forma

El aumento de los salarios de los trabajadores del mineral debe hacerles meditar un instante, pues ello trae consigo una serie de factores positivos y negativos, que es necesario pensarlos y sopesarlos.

Primeramente, estimamos que todo trabajador consciente de sus deberes y de la responsabilidad que le asiste como padre de familia, gastar su dinero en tal forma que vaya a beneficiar en grado superlativo a sus hijos, con prescindencia absoluta de gastos inoficiosos, como serían las bebidas alcohólicas, fiestas y entretenciones nocturnas, que no hacen otra cosa que envilecer y disminuir la raza de sus prestancia y consideración internacional y mundial. Lo contrario, entraña falta absoluta de carácter y pérdida de la personalidad y cariño por la tierra que nos vió nacer y crecer.

TRABAJADORES DE LOTA: No gastéis vuestro sudor en mala forma. Debéis pensar que a vuestro lado juegan y gritan vuestros hijos pidiendo un poco más de alimento.

En vuestras manos está el destino de los hijos de esta tierra noble.



ZAPATERIA "LA VENUS"

En CORONEL: Montt 157
En LOTA: Comercio 477



YA INICIO SU GRAN VENTA ESPECIAL PARA COLEGIALES

Por cada compra un útil regalo escolar

ZAPATONES CON PLANTA DE GOMA,
BOTAS DE LLUVIA,
CALZADO ENGRASADO, Etc., Etc.

TODO A PRECIOS MUY REBAJADOS

NO CONFUNDA

"LA VENUS"

COMERCIO 477 - LOTA



Voy a...

Zapatería "LA VENUS"

ALBUM INFANTIL



Hildita Ormeño Palacios

VIDA

MATRIMONIO



En la Iglesia de Lota Alto, fué bendecido el matrimonio del señor Manuel Bustos Alegría con la señorita Nelly Muñoz C. Posan para "La Opinión" los asistentes a la ceremonia religiosa

ALBUM INFANTIL

Los padres que se interesen porque sus hijos aparezcan en nuestro álbum infantil, pueden traer sus hijos de cuatro a cinco, los días de trabajo.

Sección fotográfica, Depto. Bienestar, Segundo Piso.

ALBUM INFANTIL



Niñito Luis A. Chávez



Un grupo de amigas ofrecieron unas onces-comida a la señorita Juana Bello con motivo de su próximo matrimonio

BAUTIZO

El 24 del mes pasado se llevó a efecto en la Parroquia San Matías de Lota Alto, el bautizo de Manuel Jesús, hijito del señor Lázaro Chamorro y de la señora Enedina Sáez de Chamorro.

Fueron sus padrinos el señor Manuel Saldaña y la señora Juana Chamorro de Saldaña.

—En la Parroquia de Bio-Bio, fueron bautizados, Jorge Alfonso y Ricardo Jaime Parra Cancino, hijitos del señor Alejandro Parra Hoare y de la señora María Cancino de Parra.

Fueron sus padrinos el señor Enrique Parra y la señorita Carmen Parra, y el señor Clotaldo Romo y señora María Herreros de Romo.

MATRIMONIO

El 30 de Diciembre ppdo. se efectuó en la Iglesia Parroquial de Lota Bajo, el matrimonio del señor Eduardo Elizalde González con la señorita Elsa Inés Reyes.

Fueron sus padrinos el señor Armando Hodge P. y la señora Cristina Algmos de Hodge.

EN LA PARROQUIA DE "SAN MATIAS APOSTOL" DE LOTA ALTO, SE HAN EFECTUADO LOS SIGUIENTES BAUTIZOS:

El de Edilia, hijita del señor Antonio Cabrera y de la señora María Custodia Catril.

—El de Sergio, hijito del señor José Carreño y de la señora Clementina de Carreño.

—El de Alberto, hijito del señor Alberto Segundo Fuentes y de la señora Eleonora Marina Cifuentes.

—El de Manuel Jesús, hijito del señor Lozano Chamorro y de la señora Enedina Sáez de Chamorro.

—El de Esmerita del Carmen, hijita del señor Rudecindo Rivas y de la señora Emperatriz Henríquez.

—El de Juana del Carmen, hijita del señor Teófito Carrasco y de la señora Rosa Cisternas.

—El de Edith del Carmen, hijita del señor René Mora Illanes y de la señora María del Rosario Vera.

—Seferino, hijito del señor Celerino Vargas y de la señora Blanca Olga Mora.

—Mónica Belinda, hijita del señor Mario R. Moraga y de la señora Erna del Solar de Moraga.



Visitó Lota el Comandante en Jefe de la Escuadra del Caribe señor Milton Miles y señora. En la foto aparecen acompañados de los Directores de la Cía. señores Arturo Prat y Luis Izquierdo, del señor Administrador General don Arnoldo Courard y Jefes de la Compañía



Niñita María Gutiérrez Espinoza, que cumplió 6 años de edad

SOCIAL

MATRIMONIO



En la Iglesia de Lota Alto, fué bendecido el matrimonio del señor Roberto Bosse con la señorita Betty Parra

—El de Domingo Gonzalo, hijito del señor Domingo Saavedra y de la señora Guacolda Gutiérrez.

—El de Dina del C., hijita del señor Hiparco Vergara y de la señora Marta Yolanda Guzmán.

—El de María Virginia Ernesta, hijita del señor Herminio Peirano y de la señora Virginia Jofré.

—El de Luis Ricardo, hijito del señor Juan Gómez Pino y de la señora Berta Silva.

—El de Sergio del Carmen, hijito del señor Evaristo Urra y de la señora Malvina Cabezas.

—El de Margot del Carmen, hijita del señor René Riffo y de la señora Edith Villa de Riffo.

—El de Juana del Rosario, hijita del señor Carlos Villena y de la señora Amalia Gavilán de Villena.

—El de Alfredo, hijito del señor Jerónimo Chehuescura y de la señora María del C. Aburto.

—El de Zunilda del C., hijita del señor Guillermo Jara y de la señora Carmen Hernández.

—El de Pedro Anselmo, hijito del señor Benedicto de la Cruz Neira y de la señora Encarnación Jara.

—El de María Cecilia, hijita del señor Jorge del Carmen Gavilán y de la señora María Caro Colomo.

—El de Juana Lida, hijita del señor Heraldo Rivera y de la señora Kerala Montoya.

—El de Hermínda Verónica, hijita del señor Héctor Candelario Peña y de la señora Ligorina Peña de Peña.

—Mariano, hijito del señor Luis Alberto Carvallo y de la señora Rosa Ester Oñate.

—María Isabel, hijito del señor Luis Alberto Faúndez y de la señora Ana Arriagada.

—El de Luis Antonio, hijito del señor Pedro Reyes y de la señora Ubelia del C. Garrido.

—El de Iván del C., hijito del señor Carlos Aquilar y de la señora Olga Muñoz de Aquilar.

—El de María Angélica, hijita del señor Víctor Manuel Jara y de la señora Alicia Núñez Vallejos.

—El de Yolanda del C., hijita del señor José Mercedes Sanhueza y de la señora Yolanda del C. Fernández.

—Silvia del Carmen, hijita del señor Juan de Dios Herrera y de la señora Melania Vega.

—El de Doris Balbina, hijita del señor Nazareno Delgado y de la señora Melasia del Carmen Lobos.

Lea Ud.
"LA OPINION"
de Lota

PRIMERA COMUNION



Niñitos Victoria María, Yamila del Carmen y Luis A. Pastor M., que últimamente hicieron su Primera Comunión



Jefes y Empleados de la Administración General, ofrecieron un cóctel a la señorita Betty Parra, con motivo de su matrimonio



Alumnos de la Escuela Industrial Nocturna de Lota, asistentes a un paseo campestre últimamente efectuado

MATRIMONIO SANHUEZA — BALBOA



El 25 de Febrero, en la Parroquia de Lota Bajo, se llevó a efecto el matrimonio del señor Mario Sanhueza con la señorita Paulina Balboa.

Fueron sus padrinos el señor Alfredo Torres y la señora Ana Toro de Torres.

La Compañía Carbonífera e Industrial de

Ocupa primer lugar el fútbol dentro de todas las actividades deportivas. - Entusiasmo y amor propio pondrán

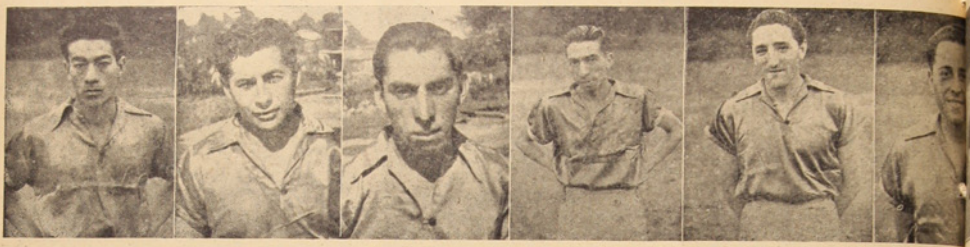

S. AREVALO VERGARA ROJAS GALINDO ESPAÑA R. LE







Tal vez el fútbol con su tremendo arrastre de hinchas y fervientes devotos ocupe el primer lugar dentro de las actividades deportivas locales, sin desconocer, sin embargo, que las otras ramas tienen grandes adeptos y que practican estos deportes en forma elocuente.

Lota, semillero de deportistas e iniciadores, cumple una faena por demás descollante y que llama verdaderamente al pensamiento de como hay que tratar a esta gente que después de todo brinda galardones y éxitos a nuestra localidad en el concierto deportivo nacional e internacional.

DEPORTISMO LOTINO TIENDE A MEJORAR SU STANDARD DE JUEGO

Para nadie es desconocida la inmensa labor que todas las ramas del deportismo local vienen desarrollando en beneficio del nombre de Lota y de la zona minera. Así tenemos, por ejemplo, que el fútbol y el box, deportes de arraigo en nuestro medio, los éxitos y satisfacciones que nos han dado. Por donde se han paseado nuestros muchachos nos han brindado laureles y pergaminos que muchas otras ciudades no las han experimentado, lo que significa clase y categoría, y por ende espíritu de superación y mejoramiento de su standard de juego.



Juan E. Manriquez P.
Masajista

FUTBOL, DEPORTE DE ARRAIGO POPULAR

Cuando a Lota, mejor dicho a la afición local, se le brinda grandes y emotivos partidos, no se puede negar que las aposentadurías no se encuentran llenas de fanáticos que vivan con entusiasmo y animación a sus partidarios, lo que habla muy en claro de que el fútbol es el principal deporte de nuestro pueblo, como asimismo del pueblo chileno. Todo se reduce a una buena programación y presentación de los equipos.

GRANDES FIGURAS REPRESENTARAN A NUESTRA SELECCION DE FUTBOL

En el Regional próximo a desarrollarse, Lota se hará representar por grandes y magníficas figuras deportivas, sobresaliendo entre ellos, Ulriksen, Jara, Arévalo, Fernández y "chueco" Rojas.

Estos muchachos con el aliento y fervor de sus partidarios harán un gran papel y serán sin duda alguna la emoción del presente Campeonato Regional.

Así lo estimamos nosotros y así también lo estima la hinchada dispuesta a quebrarse toda por sus "muchachos", que, con las lecciones proporcionadas por el gran maestro Torres, harán un papel destacado y sencillamente promisor.





Lota, apoya y fomenta el deporte local

...ves y jóvenes seleccionados lotinos en el Regional. - Timoneles, directorio y plana mayor de jugadores.



HERNANDEZ



ULRIKSEN



M. AREVALO



RIVERA



SANDOVAL



CARECACHO TORRES, ENTRENADOR DE NUESTRA SELECCION

No podian francamente estar mejor acertado los que trajeron el gran "Carecacho" Torres a Lota, pues sabemos que es un idóneo profesional que hará de nuestros jóvenes grandes jugadores.

En párrafo aparte damos a conocer en síntesis la biografia de este gran deportista.





CCIL. APOYA Y FOMENTA EL DEPORTE LOCAL

La Compañía Carbonífera e Industrial de Lota, no podía quedar al margen de los deseos de los miles y miles de obreros que trabajan en sus faenas carboníferas, y fué así como ordenó contratar los servicios de un hombre versado en actividades futbolísticas, para ampliar el radio de acción y fomentar de manera directa este deporte.

Sabemos por otra parte que la Cia. dentro de poco contratará los servicios de un profesor de Educación Física, con lo que se completará los deseos de los deportistas locales y de la hinchada en general que espera una mejor presentación de nuestros muchachos en el concierto del deporte provincial.



LOS TIMONELES, DIRECTORIO Y JUGADORES DEL PRESENTE AÑO

El nuevo Directorio está formado como sigue: Presidente, señor Pedro Flores; Vice Presidente, señor Bernardo Pereira; Secretario de Acta, señor Juan Carrasco; Secretario de Correspondencia, señor José Vega; Tesorero, señor Guillermo Mora y Directores, señores Victor Chamorro y René Lalanne, y el señor Rolando del Pozo como miembro ante el Consejo de Disciplina.



Arturo Torres
Entrenador

A las órdenes del coach Arturo Torres están los siguientes jugadores que nos representarán en el Regional: Zacarías Fernández, Isidoro Retamal, Genaro Moraga, Lorenzo Cartes, Maximiliano Rojas, Luis Martínez, Manuel Arévalo, Osvaldo Vergara, Pedro Aguilera, Desiderio Vega, Luis Sandoval, Raúl Leal, Néstor Leal, Harold Ulriksen, Froilán Villegas, Germán Fidler, Justino Galindo, Juan Carrillo, Jorge Bello, José Gómez, Esaul Lagos, Irenio Jara, Teodomiro Carrasco, Luis Manríquez, Vicente Reyes, Sergio Arévalo, Oscar España, Eduardo Sáez, Sergio Mellado y Carlos Rivera.



Fallecimiento de la Sra. Adriana Chamorro ha sido muy lamentado

Prestó grandes servicios a instituciones deportivas y mutualistas

Víctima de una vieja enfermedad bajó a la tumba no hace mucho la señora Adriana Chamorro, emparentada a diversas familias locales y de la zona.

Durante su larga vida prestó importantes servicios a instituciones mutualistas y deportivas. La mayoría de los estandartes de las instituciones locales fueron confeccionados por ella.

Cooperó intensamente en obras de bien social y deportivos, aportando su experiencia y colaborando eficazmente en la realización de sus programas de trabajo.

En el Campo Santo, y como un postrer homenaje a la dama que lo entregó todo en vida por el bien del prójimo, hicieron uso de la palabra representantes de la Sociedad de Socorros Mutuos Patria y Hogar y Unión de Madres, las cuales hicieron resaltar cualidades que adornaban a la señora Chamorro.



$ 15.000.— repartió entre las viudas de la catástrofe del 5 de Octubre, el Sindicato de Obreros de Lota. Esta donación a favor de las viudas fué enviada por el Sindicato "Bellavista de Tomé". En la foto las viudas después de recibir este importante envío.

Ha sido designado secretario del Juzgado de Mayor Cuantía de nuestra localidad el señor Boris Acharán

En reemplazo del señor Osvaldo Saldías Guzmán, Secretario del Juzgado de Mayor Cuantía de nuestro puerto, ha sido designado recientemente el señor Boris Acharán, quien se ha hecho desde luego cargo de sus funciones.

"La Opinión" felicita al señor Acharán por la designación y le desea grata estada entre nosotros.

AGRADECIMIENTOS

—La señorita Miriam Urizar, agradece a todos los amigos y personas que acompañaron a los funerales de su querida abuelita, señora Adriana Chamorro, como asimismo la ayuda económica que recibió de parte del Club de Tiro al Blanco "Luis Cousiño" y Club de Caza y Pesca de Lota.

—El señor Candelario Garrido Binder, empleado de la Oficina de Pagos agradece infinitamente al Dr. don Alfonso Ruiz, Médico del Hospital de la Cía., por la gentil atención durante su permanencia en dicho establecimiento.

Hace extensivos los agradecimientos hacia los practicantes como asimismo a todo el personal del Hospital.

—Margarita Cisterna, agradece a todas sus relaciones y amistades que se dignaron acompañar a la misa que se ofició por el descanso del alma de su querida madre, señora Audolia González vda. de Cisterna (q. e. p. d.) con motivo del primer aniversario de su fallecimiento.

—La señora Dorofina Neira vda. de Céspedes, operaria de Cerámica, agradece la erogación voluntaria hecha a su favor con motivo del fallecimiento de don Belisario Céspedes Mora. Estos agradecimientos son especiales para Jefes, empleados y obreros de la Sección Cerámica.

—El señor Luis Tillería y señora agradecen a las personas que asistieron a los funerales de su hijo Alberto Tillería Aguilera, y muy especialmente a la Sociedad Ex Fundición de Cobre.

Actividades de la "Legión Militar de Chile"

El Tesorero de la Legión Militar de Chile, nos ecarga comunicar a los señores socios, que pasen a cancelar sus cuotas atrasadas a Squella N.º 531, ante el nuevo Delegado Sr. Manuel Godoy Muñoz.

Empleado de la Forestal Colcura falleció

El Sr. Servando Sánchez fué empleado por varios años de la Cía. Carbonífera e Industrial de Lota

El 21 del mes pasado, víctima de una dolorosa enfermedad y cuando aún gozaba de la plenitud de sus fuerzas físicas y mentales, falleció el empleado de la Forestal Colcura y ex empleado de la Compañía Carbonífera e Industrial de Lota, señor Servando Sánchez.

El señor Servando Sánchez que gozaba de general aprecio entre sus amistades por sus dotes de caballerosidad, fué excelente empleado en la Empresa, en donde actuó con sentido de responsabilidad y disciplina, por espacio de varios años.

Su deceso ha sido muy sentido por todos sus amigos y parientes y muy especialmente por su atribulada familia que llora desconsoladamente su ida al más allá.

Sus amigos, familiares y alto Jefes de la Empresa, despidieron sus restos en el Camposanto.

Club Deportivo ex-Empleados de Curanilahue dan cuenta de una rifa

En los altos de la Oficina de Población se efectuó el Jueves 22 del mes pasado, la rifa que el Club Deportivo Ex Empleados de Curanilahue, organizó con motivo de reunir fondos para una jira deportiva, cuyo resultado fué el siguiente:

1.er premio, N.º 6, señora Inés Flores de V., un cordero.

2.º premio, N.º 205, Sr. Pablo Luarte, cinco vigésimos de la Lotería.

3.er premio, N.º 355, señora Orfelina de Peñaloza, dos objetos cerámica.

4.º premio, N.º 73, señor Genaro Moraga, dos botellas licor.

5.º premio, N.º 225, señora Alicia Jara de Pérez, 5 vigésimos Lotería.

6.º premio, N.º 476, señor Gabriel Alegría, un cordero.

También los dirigentes de esta institución nos encargan agradecer la donación de dos mil pesos que les hizo el señor Gerente General, don Guillermo Videla Lira.

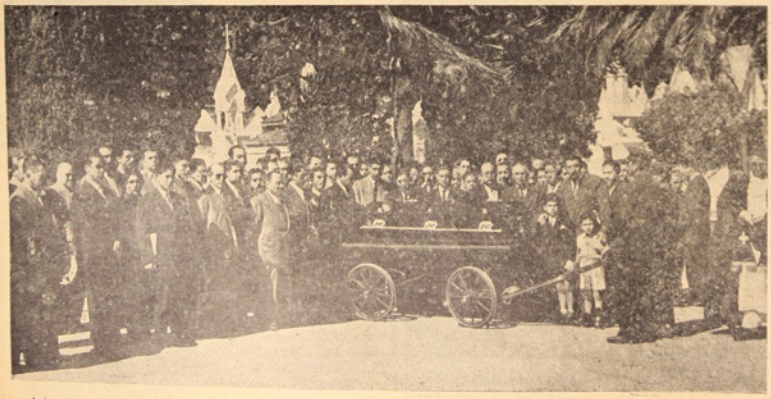

Asistentes a los funerales del malogrado deportista Sr. Humberto Brevis Brevis, fallecido el 24 de Marzo, a consecuencias de haber recibido serias contusiones en un accidente en el pueblo de Florida

Beca por la NU señorita Dolores Astorquiza de la Maza, ex-visitadora social de la Cía Carb. e Industrial de Lota

Becada por el Comité Seleccionador de la NU, partirá a fines de mes, la señorita Dolores Astorquiza de la Maza, ex visitadora social de la Compañía Carbonífera e Industrial de Lota y actual visitadora de la Compañía de Acero del Pacífico, a completar sus estudios en Francia y Bélgica.

La señorita Astorquiza, es hija de un alto Jefe de la Compañía y además una ex funcionaria que se desempeñó eficientemente por varios años en el Departamento de Bienestar.

Establecimiento de Lota

Número de imponentes y monto de los descuentos para el Fondo de Ahorro de Obreros y Empleados, correspondiente al mes de FEBRERO de 1951.

SECCIONES	N.º Imp.	Valor
Pique Grande Arturo	96	$ 13.520.—
Chiflón Carlos	99	11.590.—
Pique Alberto	53	7.060.—
Pique Carlos Cousiño	44	6.000.—
Embarque de Carbón	21	2.780.—
Ferrocarril Interno	14	1.780.—
Preparación de Carbón	3	250.—
Maestranza	106	13.375.—
Maestranza	80	14.850.—
Almacén de Materiales	24	2.810.—
Depto. de Electricidad	31	3.120.—
Depto. de Arquitectura	28	3.180.—
Población	32	4.270.—
Cerámica	91	16.540.—
Hospital de Lota	2	200.—
Parque de Lota	3	350.—
	727	$ 101.675.—
EMPLEADOS:		
Administración Geneal	2	$ 1.500.—
Sub-Admón. General	12	2.500.—
Depto. de Bienestar y Escuelas	5	1.800.—
Hospital de Lota	6	1.950.—
Depto. de Minas	1	500.—
Pique Grande Arturo	4	550.—
Chiflón Carlos	7	4.740.—
Pique Alberto	6	2.200.—
Pique Carlos Cousiño	3	950.—
Embarque de Carbón	4	2.050.—
Ferrocarril Interno	5	1.350.—
Almacén de Materiales	6	1.650.—
Depto. de Electricidad	3	1.200.—
Maestranza	2	200.—
Maquinaria	11	7.000.—
Cerámica	5	1.100.—
	82	$ 31.240.—

SOC. AGRICOLA Y FORESTAL "COLCURA" S. A.

Número de imponentes y monto de los descuentos para el Fondo de Ahorro, correspondiente al mes de Febrero de 1951.

SECCIONES	N.º Imp.	Valor
Elaboración de Maderas	7	$ 1.800.—
EMPLEADOS:		
Bosques	2	650.—
Elaboración de Maderas	3	1.050.—
	12	$ 3.500.—

Salidas y puestas de la Luna, en Abril del año 1951

FECHAS	Salidas h. m.	Puestas h. m.
1.º	1.52	16.15
2	3.00	16.48
3	4.06	17.17
4	5.08	17.44
5	6.10	18.10
6	7.9	18.37
1	8.09	19.05
8	9.09	19.36
9	10.10	20.13
10	11.09	20.53
11	12.06	21.41
12	12.59	22.33
13	13.45	23.30
14	14.26	—.—
15	15.03	0.30
16	15.35	1.30
17	16.05	2.32
18	16.32	3.33
19	17.00	4.37
20	17.30	5.43
21	18.02	6.51
22	18.41	8.02
23	19.26	9.17
24	20.21	10.31
25	21.25	11.41
26	22.33	12.43
27	23.34	13.34
28	—.—	14.15
29	0.53	14.50
30	1.59	15.20

Salidas y puestas del Sol, en Abril del año 1951

FECHAS	Salidas h. m.	Puestas h. m.
1.º	6.58	18.44
2	6.59	18.42
3	7.00	18.41
4	7.00	18.40
5	7.01	18.38
6	7.02	18.37
7	7.03	18.36
8	7.03	18.35
9	7.04	18.33
10	7.05	18.32
11	7.05	18.31
12	7.06	18.29
13	7.07	18.28
14	7.08	18.27
15	7.08	18.26
16	7.09	18.24
17	7.10	18.23
18	7.11	18.21
19	7.11	18.20
20	7.12	18.19
21	7.13	18.17
22	7.14	18.16
23	7.15	18.15
24	7.16	18.14
25	7.16	18.13
26	7.17	18.12
27	7.18	18.11
28	7.19	18.10
29	7.19	18.09
30	7.19	18.08

Actitud Inexplicable

No desearíamos dejar pasar la oportunidad para subrayar un hecho sucedido durante el desarrollo de las conversaciones habidas entre la Superioridad de la Empresa y los Sindicatos Obreros, con motivo de la última huelga.

En una de estas conversaciones, los representantes de la Compañía solicitaron a los Dirigentes obreros que facilitaran, como era usual, el número de operarios necesarios para mantener en marcha los servicios más indispensables del Establecimiento, petición que les fué negada en forma perentoria, no obstante la buena disposición para acogerla de algunos dirigentes del Sindicato.

Esta actitud —que calificamos de inexplicable—, motivó la supresión de luz eléctrica en las casas de los obreros y el resentimiento de otros servicios, y perjudicó a los propios operarios y sus familiares, durante el tiempo de la huelga.



Avise en la "Opinión" de Lota

CASA "OSSES"

SU CREDITO

ARTICULOS DE INVIERNO:

ABRIGOS para Caballeros — IMPERMEABLES para Caballeros y Señoritas, en todas clases
PARAGUAS para Caballeros y Señoritas, IMPORTADOS y NACIONALES

SOLICITE SU CREDITO EN: CASA "OSSES"

CUBRECAMAS — COLCHAS — FRAZADAS — ROPA HECHA — CATRES — COLCHONES
Y UN GRAN SURTIDO EN CAMISAS

SEIS MESES PLAZO

COMERCIO ESQ. SQUELLA - LOTA - SU CASA

Selección Lotina de Fútbol, se impuso sobre Gente de Mar, en Cancha del Morro, el Domingo 11

La cuenta fué de 4 goles contra 3.- Ulriksen marcó gol de factura

Un atrayente partido de fútbol jugaron el Domingo 11 en "El Morro", Talcahuano, los equipos de honor del "Gente de Mar" y el Seleccionado de nuestra localidad, el que finalizó con el triunfo de los nuestros por cuatro goles contra tres. El espectáculo fué ágil, caballeroso, desprovisto de incidencias violentas, todo lo cual contribuyó al éxito y lucimiento del match. Un público relativamente numeroso se dió cita en "El Morro" y quedó plenamente satisfecho de la actuación de ambos elencos.

Bajo las órdenes del competente pito porteño, señor Diego Gutiérrez, cuyo desempeño fué acertado, los equipos tendieron así sus líneas:

Gente de Mar:

Peyan
Rodríguez Yáñez
Venegas Patelli Olguín
Riquelme Mena Santander
López Espinoza

●

Jara
Leal Sandoval Ulriksen Rivas
Olate Arévalo Arévalo
Rojas Cartes
Fernández

Selección de Lota (Verdes):

PRIMER TIEMPO

Desde el primer momento se advirtió el propósito de ambos equipos de hacer juego efectivo. Es así como a los 20 minutos Gente de Mar marcó su primer gol por intermedio de Patelli. A los 27' los marítimos aumentaron la cuenta anotando un segundo gol, que fué decretado por Díaz.

Inmediatamente se advirtió una poderosa reacción de Lota. Sandoval, a los 32', obtuvo el primer gol para nuestra representación. A los 37', Jara, en una ación vehemente y rápida, anotó otro tanto y nuevamente el mismo jugador, a los 39', conquistó un tercer gol para sus colores.

Es así como el primer tiempo finalizó con la cuenta de 3 tantos para Lota y dos para Gente de Mar.

SEGUNDO TIEMPO

Este período se inició con especial movilidad. Lota procuró asegurar su ventaja y Gente de Mar recuperar el terreno perdido y alcanzar la victoria, no fué posible alterar el resultado. En efecto, mientras los marítimos por intermedio de López colocaron un gol de empate a los 9', los lotinos a los 35', volvieron a perforar la valla de los marítimos, colocando el cuarto y último gol de la victoria, mediante una brillante jugada de Jara.

Finalizó el match, en consecuencia, con la cuenta de Lota, 4, y Gente de Mar, 3.

BREVE IMPRESION

Tal como lo hemos venido afirmando los muchachos de "Carecacho Torres", brillante entrenador de nuestra representación futbolística, ha ido aplomando a sus "pibes" en tal forma que ya se puede decir que darán mucho que hablar y que constituirán sin duda alguna la sensación del Regional próximo a iniciarse.

Con jugadas trabadas y rápidas y con entera concepción del fútbol moderno, los nuestros realizaron una faena por demás ponderable venciendo en toda la línea, a pesar de las desventajas que el público y cancha ofrecen los porteños.

Nuestras felicitaciones muy sinceras.



Equipo del Deportivo "Heleno" que para los días de Semana Santa fué en jira a Talcamávida, jugando allá con el seleccionado de esa ciudad, cuyo match terminó a un tanto por lado.

JUGADORES: Delis, Almarza, Sánchez, Muñoz, Irribarra, Alegría, Salazar, Chamorro, Marín, Parmiño, Toloza y Provoste.

Los dirigentes nos encargan agradecer las finas atenciones de que fueron objeto.

Maestranza de San Bernardo empató a nuestra selección de fútbol, el Lunes 19, en un match movido y agradable

"Juvenil Unido" y "Lord Cochrane" en el preámbulo de la reunión deportiva

Ante un publico que marginaba casi totalmente la cancha chica del Estadio de la Compañía Carbonífera e Industrial de Lota, se efectuó el Lunes 19, el gran match intercuidades entre el poderoso equipo del Maestranza de San Bernardo y nuestra representación futbolística, evento que finalizó con la ajustada cuenta de un tanto por lado, después de acciones movidas y agradables que entusiasmaron al público asistente.

El preámbulo de la tarde deportiva la conjugaron los eficientes onces del "Juvenil Unido" y "Lord Cochrane", de la División Intermediadia de la Asociación de Fútbol Infantil, reunión que terminó con el triunfo categórico del primero de ellos por la abultada cuenta de 6 tantos contra 1, guarismo que nos ahorra comentario.

FONDO

Los equipos del cotejo de fondo tendieron sus líneas de la siguiente manera:

MESTRANZA SN. BERNADO
(Negri-Blancos):

Mella
Moya Figueroa
Navarro Salinas Vandalino
Valencia Velásquez Pimienta
Correa Gutiérrez

O

Jara Sandoval
Villegas Ulriksen Leal
Arévalo Arévalo Olate
España Rojas
Fernández

SELECCION LOTA (Verdes):

PRIMER TIEMPO

Siendo las 17.50 horas se dió comienzo al partido, impresionando mejor los dueños de casa ya que llevaron inmediatamente avances bastante peligrosos el territorio defendido por Mella, pero que desgraciadamente no fructifican tal vez por la indecisión de los ágiles locales. Luego se nota una contraofensiva de los "Fierreros", que exponen a Fernández en duros aprietos y que felizmente sale airoso. Continuan las acciones dentro de un marco estrictamente equiparado: avances por ambos lados, pero mucho más acentuado por los dueños de casa y tal es así que a los 37' de juego, con tiro potente, logra batir la valla de Mella y colocar el primer tanto para los colores mineros. Lota: 1 y Maestranza 0. Un minuto después se produce el siguiente cambio en la línea lotina: entra Feller y sale Villegas. Sin embargo, no hubo en estos minutos situaciones de interés y que hiciera cambiar el marcador, finalizando con la cuenta ya mencionada.

SEGUNDO TIEMPO

Más o menos con el mismo tren de lucha se inició esta etapa, pero Maestranza, en honor a la verdad, fué más activo, esto es, dominó los primeros 20', conduciendo ofensivas que providencialmente salvó Rojas o Fernández. Desde ahí para adelante y con la salida de Ulriksen, que había desarrollado una acción ponderable durante todo el match, las cosas no caminaron tan elocuentes para Lota; pero de todas maneras nuestros muchachos jugaron con vehemencia y técnica lo que le permitió, primero, detener los avances contrarios, y luego, contrarrestar, y poner en peligro la ciudadela de Mella. Pero los "ferroviarios", ni lerdos ni perezosos, culminaron en el empate a los 20', colocando la esférica en las redes de Fernández y decretando de esta manera el justo empate. Lota: 1 y Maestranza 1. Desde ahí para adelante el juego se tornó endiablado, pues hubo desarrollado una buena cancha; pases largos, etc., etc.

Finalizó este encuentro con un justo empate y que premia la labor que los elencos hicieron en la cancha.

NUESTRA PALABRA

La muchachada "ferroviaria" es bastante escurridiza y demuestra capacitación y entendimiento en la conjugación del juego. Actúan sueltos y hacen cosas bellas a ratos. Es, en resumen, un equipo liviano y amable.

Los nuestros demostraron encontrarse en mejores condiciones físicas que en partidos anteriores y dieron verdaderamente espectáculo, sobresaliendo la figura del gran "chueco" Rojas, quien se convirtió en el peón y en el mejor hombre de la cancha, seguido inmediatamente por Arévalo, que fué un juzgador moderado y fuerte.

El arbitraje fué detestable y por poco no se suspende el partido por los manifiestos errores que cometió.

PONDERABLE LABOR DESARROLLA EL GRAN ENTRENADOR "CARECACHO TORRES"

Breves rasgos biográficos de Arturo Torres.- Hay entera confianza en su capacidad e inteligencia.

¿Quién no conoce a Arturo Torres? Pues bien, para aquellas personas que aún no lo conozcan vamos a presentarlo.

Arturo Torres, más conocido de la hinchada futbolística por el mote afectivo de "Carecacho Torres", es hijo de esta noble tierra minera. Inició sus primeros pasos junto a la mina negra y promisora de mejores días, rivalizando en diabluras y juegos con niños mineros y tratando siempre de "hacer el pase", justo y preciso al viejo maestro de escuela. Fué un muchacho como todos los muchachos del mundo: díscolo, rápido en la controversia y dispuesto siempre a la "talla corrosiva y espeluznante. Pero Torres tenía aún otra cualidad: era amante de lo sensacional; de lo que produce emoción a granel. Es por eso que su naturaleza lo llevó al sitio al cual él tenía condiciones especiales y fué así como llegó a lo que tanto aspiran nuestros muchachos de hoy: ser un gran futbolista. Empezó junto a otros muchachos "dándole a la trapo", y como no lo hizo mal, continuó por este camino, llegando a conquistar grandes y tremendos laureles que le han significado muchas satisfacciones.

Siendo un joven llegó a reforzar los mejores cuadros profesionales del país, obteniendo en ellos las más grandes congratulaciones que puede obtener un sano y sobrio deportistas. Fué así como jugó por la "Academia", Magallanes, en donde supo siempre, con ese gran espíritu de deportista que es, dar triunfos y éxitos a este gran cuadro chileno. Luego después, ubicóse en ese otro gran cuadro chileno que es Colo-Colo, en donde también supo cumplir con su deber llevándolo a la cúspide del triunfo.

Pasada la juventud, Arturo Torres, con el peso de los años encima, y, vislumbrando un futuro promisor, dedicóse a la gran tarea de formar nuevas juventudes futbolísticas y llegó en tal sentido a crear una verdadera mística deportiva en los diversos cuadros en donde le cupo actuar.

Colo-Colo, nadie mejor conoce los esfuerzos y desvelos de Arturo Torres, ya que con inteligencia y perseverancia supo llevarlo al triunfo en varios períodos obteniendo varios campeonatos nacionales.

Hoy, con esa experiencia madura y preñado de esa gran voluntad de vencer, Arturo Torres, se encuentra entre nosotros para hacer de este "semillero de futbolistas que es Lota", una cosa grande y llamativa.

La CCIL, comprendiendo y estimulando la tremenda capacidad de este gran jugador de fútbol de ayer y mejor entrenador de hoy, le ha entregado con toda confianza y sinceridad, la preparación de los jugadores de fútbol, que defenderán con éxito y capacidad los viejos pergaminos y leureles del fútbol minero en la próxima contienda a efectuarse dentro de poco en el gran certamen provincial.

"La Opinión", vocero de los deportistas de Lota, se congratula de tener dentro de sus columnas a este gran cooperador y, desde ya, le ofrece su colaboración en su futuras campañas.

LIBRERIA "LOS ESTUDIANTES"
COMERCIO 691 - LOTA
OFRECE: Artículos para colegiales en general. Lapiceras fuentes, precios especiales para escolares - Lápices, Gomas, Tintas, Cuadernos, Textos de estudios a precios bajísimos — Papel nacional para empapelar - Especialidad en Bolsones y Portadocumentos, Juguetes de gomas y otros artículos. — Surtido completo de tarjetas de saludos y felicitaciones, Novedades en tarjetas para Bautizo - Exclusividad de las famosas Tintas "CANARIO"
Tintas Stephen's, Sheaffer's, Parker
Compre desde ya estos artículos a sus hijos
La Librería que no tiene competidor por sus artículos de lujo y sus precios realmente bajos
Librería "LOS ESTUDIANTES"

CASA "LONDRES"
¿QUIERE VESTIR BIEN Y CON POCO DINERO...?
Concurra a CASA "LONDRES"
Hechuras de 1.ª y 2.ª, a precios al alcance de todos los bolsillos
COMERCIO 702 — LOTA

Salón Víctor

COMERCIO 661 - LOTA

Créditos a sola firma:

RADIOS: Marconi - Philips

LAMPARAS

CRISTALES "YUNGAY"

LOZA IMPORTADA Y NACIONAL (Rebajadas de precios durante el mes de Abril)

CUCHILLERIA IMPORTADA

ESPEJOS ESTILOS MODERNOS

RELOJES

LAPICEROS FUENTES

MECCANO (Ingeniería en miniatura)

¡Cada oferta una sensación!

DISCOS: Odeón - Columbia - Metro - R. C. A. Víctor

Liquidamos 2.000 discos desde $ 30.- - SOBRE SORPRESA: 4 discos $ 100.-

A todo comprador de discos se le entrega un bono por el 10 % de su compra, convertible en nuevos discos.

Los más bajos precios - Los créditos más liberales

¡Y NO OLVIDE! - ¡GRABELO EN SU MEMORIA!

La casa de los mil artículos de regalos - SALON VICTOR

En su única dirección: Comercio 661, al lado de la Tienda "La Campana"

Ha muerto Humberto Brevis Brevis



En la plenitud de su vida; en el período cuando las ilusiones son de "color de rosa"; en la edad en que se forjan en la mente tantas cosas lindas, baja a la madre tierra Humberto Brevis Brevis.

Quienes tuvieron la suerte de conocerle de cerca y oirle sus ilusiones a través de sencillas conversaciones, pudieron captar en él un hombre sencillo, bueno en grado superlativo, bondadoso, amigo ciento por ciento, camarada en la gran acepción del vocablo, bonachón, amigo de lo sencillo y sin etiqueta; en términos generales, al verdadero chileno de "hueso y corazón", como se acostumbra a decir en buen romance.

Inteligente, ladino, fuerte, supo dedicar sus mejores energías al deporte más popular del mundo: "el fútbol", actuando con alma de chileno en diversas instituciones de la provincia, siendo reconocida su capacidad en las diversas tiendas deportivas en donde le cupo actuar, principalmente en la U., en nuestra Selección de Fútbol, en el Luis Alberto Acevedo, en el Deportivo Carlos Cousiño y en el Deportivo Naval, donde se ganó el cariñoso y afectivo mote: "pequeño maestrito", y otros que le cualificaban muy bien por sus condiciones de gran elemento deportista. Tampoco fué ajeno al básquetbol, cumpliendo performances que le distinguieron como uno de los deportistas más completos que han pasado por nuestras canchas y la región. En tal sentido, integró en varias oportunidades el seleccionado de básquetbol de Talcahuano y posteriormente en Lota, llevándose los mejores aplausos por sus ponderables condiciones de excelente basquetbolista.

Hijo de una gran familia, y representando una honrada casa comercial, también actuó con mesura, captándose con ello el aprecio y el afecto de los mineros y sectores de trabajo, en donde descolló como un modesto empleado atendiendo con premura y como saben hacerlo los hombres de "cuna bien nacida".

Todo ello le dió méritos y nombre y fué así como gozó en vida del estímulo sincero e imparcial de la prensa, en quien vió —como queda dicho— al hombre distinguido y digno y que sólo espera el reconocimiento de la ciudadanía, parte de sus amigos y clientes.

Por tal motivo, el deportismo provincial y muy especialmente lotino está de duelo y junto con ello los que fueron sus amigos y, porque no decirlo, los hombres de prensa, ya que siempre contaron con la experiencia y consejos de este gran amigo que hoy goza de un justo descanso en el más allá.

HUMBERTO BREVIS BREVIS, Descansa en Paz.

Yale Sporting Club celebró con entusiasmo su décimo octavo aniversario

Pioneros del "Yale" y propulsores

La prestigiosa institución deportiva "Yale Sporting Club" nació a la vida deportiva y social como una necesidad sentida de los cientos y cientos de deportistas de nuestra localidad. Durante estos años han sido muchos los hombres que la han dirigido, los cuales han trabajado incansablemente por dignificarla y llevarla por una senda de prestigio y colocación dentro de las faenas del deporte local. Recordamos los nombres de Armando Fuentes Torres, uno de los primeros presidentes que tuvo esta institución el que dedicó con perseverancia e inteligencia todo su afán a esta entidad, entregando sus mejores energías al servicio de la casaca "azul". Tal vez y esto no es decir las cosas porque así y ante sí, declarar que la casaca "azul", gozó de grandes satisfacciones; pero la verdad es así. Los yalinos gozaron en básquetbol de los mejores laureles y se pasearon en todas las canchas de la región como vencedores y grandes deportistas, luego dirigieron los destinos de la institución hombres probos como Rodolfo Escobar, Rolando del Pozo y Luis Manríquez, verdaderos pioneros, los cuales han dado muchas satisfacciones a la institución.

YALE EN SU DECIMO OCTAVO ANIVERSARIO

El Deportivo Yale Sporting Club al cumplir sus 18 años de vida al servicio del deporte local, ofreció un magnífico cóctel, invitando al Jefe del Depto. Bienestar, representantes deportivos de la Cía., autoridades, dirigentes y miembros honorarios de esta institución. Brillante aceptación tuvo este acto social demostrando una vez más el gran entusiasmo y organización en que se encuentra la entidad "azul y blanco".

AÑO 1950

Este año como 1949 fué de grandes triunfos para esta muchachada, obteniendo en pimpón resonados triunfos sobre Schwager, y ocupando los primeros lugares en la competencia organizada por la Asociación Local.

En sesión plena la Asociación Infantil entregó premios a clubs vencedores

Hermosos y valorizados premios hicieron suyos los campeones

La Asociación Infantil de Fútbol se ha destacado últimamente por su meritoria labor que han cumplido un selecto grupo de dirigentes en bien de centenares de muchachos que practican el fútbol en forma ordenada y correcta como lo han podido constatar los que gustan ver jugar a los niños.

La Asociación, velando por el cuidado del niño desde el punto de vista deportivo, ha dispuesto para que al final de su competencia los clubes vencedores sean acreedores a un bien merecido y justo premio por la labor cumplida. Es así como en la temporada recién pasada tuvo sus campeones, y a ellos se les hicieron entrega de hermosos y valorizados objetos que para el deporte infantil es una satisfacción muy grande.

A continuación damos a conocer los premios que se entregaron a los equipos punteros:

Premios Juvenil:

1.er lugar: Infantil Unido. 1 copa grande y once copitas chicas, donado por el señor Guillermo Videla Vial, y once medallas donada por el Rotary Club y un punto por la Copa "Rotary Club" que, según base, será acreedor de ella el club dos veces campeón consecutivo o tres alternado.

2.° lugar: Deportivo Peñarol. Once pares de pantalones raso, donado por la Asociación Infantil.

3.er lugar: Deportivo Arellano. Un juego de camiseta, donada por la Asoc. Infantil.

Premios Infantil:

1.er puesto: Infantil Unido. Dos pelotas de fútbol, donada por la Asociación Infantil.

2.° puesto: Deportivo Arellano. Una pelota de fútbol, donada por la Asociación Infantil.

3.er puesto: Deportivo Lord Cochrane. Once pares de pantalones, donado por la Asociación Infantil.

Premios Especial:

1.er lugar: Infantil Unido. 1 pelota de fútbol, donada por la Compañía.

2.° lugar: Deportivo Lord Cochrane. Una maleta grande, donada por el señor Cornelio Valle.

3.er lugar: Deportivo Estrella del Sur. Una pelota de fútbol, donada por el señor Cornelio Valle.

3.er lugar: Deportivo Estrella del Sur. Una pelota de fútbol, donada por los señores Leal Hnos.

Además se hicieron entrega de diez premios individuales a los jugadores de diferentes clubs por scores, disciplina, más destacado, etc. Todo donado por la Asociación Infantil.

Hubo además un premio especial para el mejor árbitro de los que disponía la Asociación de Arbitros al fútbol infantil, premio que recayó en el señor Juan Mora y que consistía en un par de zapatilla, donada por el señor Carlos Pampalini. Bien se lo merece, porque no faltó nunca a su cometido y es uno de los buenos pitos que tiene la Asociación.

Con esto queda en claro de la labor que ejecuta el deporte infantil.

En básquetbol tuvo igualmente un buen desempeño, ya que la muchachada yalina, luchando con el tesón que le es característico, logró hacerse digno de casi todos los premios de esa competencia, siendo merecedor por lo tanto a un punto del trofeo ofrecido por el Depto. de Bienestar.

EN FUTBOL

Siendo esta rama la que cuenta con mayor interés por ser la que se practica la mayoría de los socios, tuvo como el año 1949, un desempeño por demás halagador, ya que la División de Honor, como la Intermedia, ocuparon los primeros lugares (empatando la División de Honor) y campeón invicta la Intermedia. Demostraron con esto el gran cariño y enorme entusiasmo por la defensa de la querida camiseta.

Toda esta gran labor ha sido posible gracias a la magnífica cooperación de su Presidente Honorario, señor Armando Hodge, a quien debe esta institución gran parte de lo que es. Es digno destacar, a la vez, la colaboración del señor Juan Vizoti, señor Guillermo Cisternas, Hnos. Fuentes, señor Luis Humberto Concha y la especial dedicación de su Presidente, señor Rodolfo Escobar Oñate, activo luchador y eje principal del club, asesorado por Luis Manríquez, colaborador de fibra, y del reconocido entusiasmo de los señores Julio León, Pedro Jiménez, Orlando Gómez, Gerardo Fica y Rolando del Pozo, y de múltiples jugadores, sobresaliendo en pimpón el conocido jugador Carlos Ortiz, Rafael Sevita y Domingo Quiero. En básquetbol, la actuación del viejo crack Wilson Barriga y su popular hermano "pollo" Barriga, dieron tono y seguridad a esta rama deportiva. En fútbol, cabe destacar el entusiasmo del capitán del cuadro de honor, señor Sergio Corvalán, Filemer Caro —el popular Hulque— Emilio Carrasco, Haroldo Ulriksen, Eduardo Muñoz, Oscar España y su entrenador Abraham Cruz y muchos otros que lo han dado todo por el prestigio de su institución.

De esta forma esta gran familia yalina laboró en la temporada pasada con entusiasmo y afecto por la camiseta "azul y blanco", conquistando triunfos convincentes y sencillamente gratos para el deporte local.

Por tanto "La Opinión", insta a las huestes del amigo Rodolfo Escobar Oñate a continuar con el mismo entusiasmo y disciplina para ejemplo de aquellos que temieron de sus fracasos fácilmente no les aprovechan por su desmedido pesimismo y negligencia. ¡Muchachos yalinos adelante!



S. Arévalo, el más joven de los seleccionados con que cuenta la Asociación de Fútbol, desempeñando el puesto de half izquierda que le ha calzado muy bien desde cuando era infantil en el Dep. "Estrella del Sur"

SALON DE MODAS
MONSALVE 214
(FRENTE AL CUERPO DE BOMBEROS)

Ofrece a su distinguida clientela grandes novedades en: trajes de la mejor calidad y magníficas confecciones de todos los tipos y a los más bajos precios

Unico Salón en Lota que cuenta con las mejores operarias y en donde los trabajos están garantidos y regiamente confeccionados

VISITENOS Y SE CONVENCERA AMPLIAMENTE

SALON DE MODAS - Su salón
Monsalve 214 (Frente al Cuerpo de Bomberos)

Calendario Oficial de la Primera Rueda del Campeonato Regional

Con el fin de tener informado a nuestros lectores del calendario oficial del Campeonato Regional, damos el fixture completo de la primera rueda en la serie "A".

PRIMERA FECHA:

Naval-Serrano; Coquimbo-Fanaloza; Lota-Schwager; Werner -Universitario; Lord Cochrane-Fiap; Gente de Mar-Fernández Vial; Minerales-Caupolicán, y Vipla-Pampa.

SEGUNDA FECHA

Naval-Fanaloza; Serrano-Lota; Coquimbo - Universitario; Schwager-Lord Cochrane; Fernández Vial-Werner; Fiap-Minerales; Gente de Mar-Pampa y Caupolicán-Vipla.

TERCERA FECHA:

Naval - Lota; Universitario-Fanaloza; Serrano-Lord Cochrane; Coquimbo-Vial; Schwager-Werner; Fiap-Vipla; Gente de Mar-Caupolicán y Minerales-Pampa.

CUARTA FECHA:

Naval-Universitario; Lord Cochrane-Lota; F. Vial-Fanaloza; Serrano-Minerales; Pampa-Coquimbo; Schwager-Vipla; Caupolicán-Werner y Fiap-Gente de Mar.

QUINTA FECHA:

Naval-Lord Cochrane; F. Vial -Universitario; Minerales-Lota; Pampa-Fanaloza; Vipla-Serrano; Caupolicán-Coquimbo; Gente de Mar; Schwager y Fiap-Werner.

SEXTA FECHA:

Naval-F.Vial; Minerales-Lord Cochrane; Pampa-Universitario; Vipla-Lota; Caupolicán-Fanaloza; Gente de Mar-Serrano; Fiap-Coquimbo y Werner-Schwager.

SEPTIMA FECHA:

Naval-Minerales; Pampa-Fernández Vial; Vipla-Lord Cochrane; Caupolicán - Universitario; Gente de Mar-Lota; Fiap-Fanaloza; Werner-Serrano y Schwager-Coquimbo.

OCTAVA FECHA:

Naval-Pampa; Vipla-Minerales; Caupolicán-F. Vial; Gente de Mar-Lord Cochrane; Fiap-Universitario; Werner - Lota; Schwager-Fanaloza y Coquimbo-Serrano.

NOVENA FECHA:

Naval - Vipla; Caupolicán - Pampa; Gente de Mar-Minerales; Fiap-F. Vial; Werner-Lord Cochrane; Schwager-Universitario; Coquimbo-Lota y Serrano -Fanaloza.

DECIMA FECHA:

Naval-Caupolicán; Gente de Mar-Vipla; Fiap-Pampa; Werner-Minerales; Schwager-Fernández Vial; Coquimbo-Lord Cochrane; Serrano-Universitario y Lota-Fanaloza.

UNDECIMA FECHA:

Naval-Gente de Mar; Fiap-Caupolicán; Werner - Vipla; Schwager - Pampa; Coquimbo-Minerales; Serrano-F. Vial; Fanaloza-Lord Cochrane y Lota-Universitario.

DUODECIMA FECHA:

Naval-Fiap; Werner-Gente de Mar; Schwager-Caupolicán; Coquimbo-Vipla; Serrano-Pampa; Fanaloza - Minerales; Lota - F. Vial y Universitario-Lord Cochrane.

DECIMO TERCERA FECHA:

Naval - Werner; Schwager - Fiap; Coquimbo-Gente de Mar; Serrano-Caupolicán; Fanaloza-Vipla; Lota-Pampa; Universitario-Minerales y Lord Cochrane-F. Vial.

DECIMO CUARTA FECHA:

Naval-Schwager; Coquimbo-Werner; Serrano-Fiap; Fanaloza-Gente de Mar; Lota-Caupolicán; Universitario-Vipla; Lord Cochrane-Pampa y F. Vial-Minerales.

DECIMO QUINTA Y ULTIMA FECHA:

Naval - Coquimbo; Serrano - Schwager; Fanaloza - Werner; Lota-Fiap; Universitario-Gente de Mar; Lord Cochrane-Caupolicán; F. Vial-Vipla y Minerales -Pampa.



Defensa del Deportivo Taller Mecánico de Maestranza

Trabajos se están efectuando en el Estadio de Lota

La Compañía Carbonífera e Industrial de Lota, recogiendo el clamor popular y cumpliendo disposiciones expresas del señor Gerente, don Guillermo Videla Lira, ha continuado con toda intensidad las faenas de recondicionamiento del Estadio de Lota. Es así como últimamente los trabajos se han redoblado en tal forma que se presume que dentro de algunos meses más quedarán prácticamente terminados, para la práctica de su personal de obreros y empleados y, en general, para el pueblo de Lota.

Estas faenas que demandarán algunos meses de intensos y arduos trabajos, significarán muchos miles de pesos para la Empresa, la cual, continuando con la tradición de fomentar el deporte en el mineral, no ha escatimado sacrificio de ninguna natura'eza para dar a Lota un estadio de la mejor calidad y de acuerdo con las nuevas concepciones modernas.

"La Opinión" espera que los deportistas han de hacer el máximo de sacrificios para bien del deporte de este pueblo.

CAMBIOS DE DIRECTORIOS

ASOCIACION DE FUTBOL

Recientemente la Asociación de Fútbol de nuestro puerto eligió su directiva máxima para el período ordinario de 1951-1952. Hela aquí:

Presidente Honorario, señor Guillermo Videla Lira.
Vicepresidente Honorario, señor J. Isidro Wilson.
1.er Director Honorario, señor Armando Hodge P.
2º Director Honorario, señor Eduardo Delaveau.
3.er Director Honorario, señor Gustavo Homberg.

DIRECTORIO EFECTIVO

Presidente, señor Pedro Flores Barrales.
Vicepresidente, señor Bernardo Pereira Cortes.
Tesorero, señor Guillermo Mora Barrales.
Secretario Actas, señor Juan Carrasco Sanhueza.
Secretario Correspondencia, señor José S. Vega González.
1.er Director, señor Luis Manriquez Sequel.
2º Director, señor Juan Peña Torres.

Este dinámico directorio se ha propuesto desarrollar una labor de grandes proyecciones, especialmente en lo relacionado con la participación de la Selección de Lota ante el Regional próximo a iniciarse. También se abocará a la organización de la competencia oficial local.

NUEVA MESA DIRECTIVA ELIGIO EL CENTRO DE BOX "QUINTIN ROMERO"

En su última reunión celebrada el día 20 del actual, se procedió a elegir la siguiente directiva que regirá los destinos de esta importante entidad boxeril.

DIRECTORIO HONORARIO

Presidente, señor J. Isidro Wilson.
1.er Vicepresidente, señor Armando Hodge P.
2º Vicepresidente, señor Felipe Solé.
Secretario, señor José Villarroel Z.
Tesorero, señor René Lalanne.
Directores, señores: Fernando Spoerer, Humberto Laurié O. y Alfonso Alvarado.

DIRECTORIO EFECTIVO

Presidente, señor Carlos Saavedra Solis.
Vicepresidente, señor Marcos Beltrán Ulloa.
Secretario, señor Evaristo Avello España.
Prosecretario, señor Daniel Pino P.
Tesorero, señor Hugo Parra D.
Subtesorero, señor Juan Rioseco C.
Directores, señores: Pablo Frike L., Manuel Matamala C. y Leopoldo Rodríguez.
Revisores de cuenta, señores: Enrique Peña, Valentín Riquelme y Evaristo Avello S.
Delegados ante la Asociación, señores: Luis Parra D. y Raúl Rodríguez.
Entrenador oficial, señor Oscar Francino.
Entrenador del Centro, señor Alberto Vivanco.

NUEVO DIRECTORIO TIENE EL CLUB "LUIS RODRIGUEZ"

En reciente asamblea general extraordinaria, el club deportivo "Luis Rodríguez" de esta localidad eligió su nueva mesa directiva, la que quedó formada de la siguiente forma:

Presidente, señor Jaime Gonzáles Vergara.
Secretario, señor Héctor Beltrán.
Tesorero, señor Rolando Venegas.
Directores, señores: Carmen Jiménez y Juan Selpa.

NUEVO DIRECTORIO TIENE LA ASOCIACION INFANTIL DE FUTBOL

El fútbol infantil ha vuelto a renovar sus actividades futbolísticas para la presente temporada. Todos los clubes infantiles se ncuentran bastante entusiasmados para los futuros compromisos en tanto el directorio de comienzo, al torneo.

Seguramente en el presente mes de Abril ya la competencia esté en marcha, la que será en doble rueda y en serie: Juvenil, Infantil y Especial.

La nueva mesa directiva está formada de la siguiente manera:

Presidente, señor Pedro Fernández.
Vicepresidente, señor Miguel Véjar.
Secretario, señor Hugo Meza.
Tesorero, señor Carlos Riquelme.
Director, señor Darío Briones.

DIRECTORIO HONORARIO

Presidente, Sr. Armando Hodge.
Vicepresidente, señor Octavio Astorquiza.
Secretario, señor Guillermo Videla Vial.
Tesorero, señor Felipe Solé.
Directores, señores: Fernando Spoerer, Armando Fontena, Humberto Laurié y Cornelio Valle.

DEPORTIVO "INFANTIL UNIDO" CAMBIO SU DIRECTORIO

El Infantil Unido ha cambiado su directorio, quedando formado de la siguiente manera:

Presidente, señor Audito Rodríguez.
Vicepresidente, señor Carlos Fernández.
Secretario, señor Rafael Pastor.
Tesorero, señor Pedro Fernández.
Director, señor Quintiliano Carrillo.

DIRECTORIO HONORARIO

Presidente, señor Octavio Astorquiza.
Vicepresidente, señor Orlando Badilla.
Secretario, señor Francisco Madrid.
Tesorero, señor Fernando Spoerer.
Directores, señores: Ramón Carrasco, Carlos Duarte y Daniel Copaja.

Sastrería "SANHUEZA"
COMERCIO 601
Especialidad en telas Nacionales e Importadas
OFRECE: Ternos de medida a precios módicos y de esmerada confección
SANHUEZA Hnos.
COMERCIO 601 -:- LOTA

Bases y Reglamentos del Campeonato Regional de Fútbol 1951

Está auspiciado por las Asociaciones de Lota, Tomé, Concepción, Naval, Penco, Talcahuano y Schwager.

Artículo 1.—Auspiciado por las Asociaciones de Foot-Ball de Concepción, Tomé, Naval, Penco, Talcahuano, Schwager y Lota, se acuerda realizar el CAMPEONATO REGIONAL de 1951.

Art. 2.—CREASE EL DIRECTORIO REGIONAL con sede en la ciudad de Concepción, y como autoridad máxima del Campeonato Regional de la temporada de 1951 tendrá a su cargo la organización, dirección y control absoluto del torneo.

Art. 3.—NO EXISTIRA CONSEJO con Facultades Reglamentarias. Los clubs acreditarán un Delegado Titular y uno Suplente, los cuales tendrán la obligación de concurrir a las asiones semanales a objeto de informar a sus instituciones de lo que en ellas se trate, en especial lo relacionado con los partidos a efectuarse, siendo ellos los responsables de que sus entidades tengan conocimiento oportuno de los encuentros en que deban intervenir. Tendrán derecho a voz solamente.

Art. 4.—REGIRA ESTE CAMPEONATO este Directorio, mediante el presente Reglamento ya aprobado por las respectivas Asociaciones y autorizado y ratificado por la Federación de Fútbol de Chile, como autoridad máxima del fútbol nacional.

Art. 5.—EL DIRECTORIO ESTARA FORMADO por un representante de cada Asociación y se compondrá de siete (7) miembros a saber: Un Presidente, un Vicepresidente, un Secretario, un Tesorero y tres Directores. El Directorio queda facultado para contratar los servicios de un Secretario rentado, el cual estará permanentemente en la sede del Regional, según el horario que se le fije para la debida atención que se merecen las Asociaciones y Clubs. Un Director cesará en sus funciones cuando falte a dos sesiones consecutivas o tres alternadas, salvo causa de consideración.

BASES GENERALES DEL CAMPEONATO

Art. 1.—SE ORGANIZA EL CAMPEONATO REGIONAL de Foot Ball de 1951, en disputa del título de Campeón del Fútbol Regional y por el trofeo "CAMPEON REGIONAL 1951".

Art. 2.—TOMARAN PARTE EN ESTE TORNEO las Asociaciones de Tomé, Concepción, Naval, Penco, Talcahuano, Schwager y Lota, con un total de diez y seis (16) equipos, eliminándose al final del certamen a los dos últimos que descenderán a la Serie "B", subiendo el Campeón y Vice Campeón de esta serie para 1952.

Art. 3.—EL CAMPEONATO SERA POR PUNTOS, puntaje acumulativo doble rueda y en Serie "A" (Honor) y "B" (Ascenso).

Art. 4.—LAS ASOCIACIONES PARTICIPANTES en la Serie "A" serán: Tomé, tres equipos; Concepción, cinco; Naval, uno; Talcahuano, uno; Penco, cuatro; Schwager, uno y Lota, uno. Total 16 equipos. En la Serie "B", Ascenso: Tomé, un equipo; Talcahuano, tres equipos; Naval, un equipo; Schwager, un equipo; Lota, un equipo, y Concepción, cuatro equipos, incluyendo a la Asociación de Chiguayante. Total once equipos. No habrá lleno de vacante en caso de que algún equipo desistiera de participar. Los equipos que ocupen los dos últimos lugares en la Serie de Ascenso (B) deberán ser reemplazados por otros conjuntos de las Asociaciones que representan.

Art. 5.—PARA LOS EFECTOS DE LA PROGRAMACION de los partidos se considerarán como canchas oficiales: el Estadio Municipal de Concepción, Estadio Municipal de Tomé, Cancha "El Morro" Talcahuano, Cancha Refinería de Penco, Estadio Schwager, Lota; Cancha Cancha Grace Chiguayante, considerada también como cancha local para Caupolicán y lances de Ascenso y en casos especiales el Directorio podrá solicitar al Municipio de Talcahuano, El Campo Municipal de Concepción será aprovechado el máximum, facilitándose únicamente a partir del mes de Octubre al Círculo de Cronistas Deportivos, respetándose el uso al Consejo Local de Deportes para su festival del día 12 de Octubre.

Art. 6.—LAS PROGRAMACIONES SE FIJARAN de preferencia en todas las canchas. En la zona del carbón se jugará alternadamente en Lota y Schwager, salvo casos de fuerza mayor. Los conjuntos que ocupen los ocho primeros lugares en la tabla de posiciones al final de la Primera Rueda, pueden hacer respetar sus derechos de ser locales, en caso de haber sido visitante, en caso de haberse jugado en cancha neutral el primer encuentro y el segundo fuere a fijarse en cancha de uno de los actuantes, predomina para ello el mayor número de puntos acumulado por el equipo. "En todo caso en que el Directorio del Campeonato Regional lo estime conveniente, tiene plena autoridad para variar y organizar las programaciones". (Agregado de la Federación de Foot Ball de Chile).

Art. 7.—LAS LIQUIDACIONES DE ENTRADAS, en cada programa de las diferentes canchas se hará de inmediato para repartir en la forma siguiente:

A 10% derecho de cancha, de acuerdo con lo que produzca cada una.

B) 10% General de las Asociaciones participantes a repartirse por partes iguales.

C) 8½ Para el Comité Regional que se invertirá en: Organización, gastos generales, árbitros, etc.

1½ Para los derechos del Comité General de la Federación de Foot Ball de Chile.

Del 70% restante, se desglosará un 20% destinado a la Serie "B", (Ascenso) y cuya distribución se hará a base de un promedio por partido de la fecha total jugada, destinándose del porcentaje en cada encuentro el 60% para el ganador y el 40% para el perdedor, en caso de empate corresponderá distribuir un 50% para cada uno.

Del remanente anterior, se desglosará la suma de un mil pesos ($ 1.000.—) para cada uno de los actuantes en la serie "A" (Honor) para sus gastos de movilización y el saldo sobrante será distribuido dividiéndolo por el total de puntos que se lleve jugado con lo cual se valorizará cada punto multiplicándose esta cantidad por el total que cada cuatro tenga a su haber.

(Continuará)

Servicio Meteorológico de Lota Alto

Observaciones registradas hasta el 28 de Marzo de 1951 y su comparación con el año anterior en igual lapso.

TERMOMETRIA

Temperatura	A la sombra 1950	1951
Máxima del año	27°	29°
Mínima del año	2°	7°

BAROMETRIA

Presión atmosférica	1950	1951
Máxima del año	775	770
Mínima del año	748	761

HIGROMETRIA

Humedad del aire	1950	1951
Máxima del año	82	82
Mínima del año	53	49

PLUVIOMETRIA

Milímetros de agua caída	1950	1951
Total hasta la fecha	41.9	86.3
Total en el año	1.382.1	

AGUA CAIDA EN 1950 Y SU COMPARACION CON EL PRESENTE AÑO

Meses del Año	1950	1951
Enero	—.— mm.	61.1 mm.
Febrero	1.1 „	8.7 „
Marzo	68.1 „	15.9 „
Abril	111.1 „	
Mayo	261.5 „	
Junio	228.3 „	
Julio	98.8 „	
Agosto	337.4 „	
Septiembre	134.8 „	
Octubre	44.3 „	
Noviembre	83.8 „	
Diciembre	12.9 „	
TOTAL	1.382.1 mm.	86.3 mm.

TEATRO LOTA ALTO

Programa para el mes de Abril de 1951

Domingo 1º—LA LEGION INVENCIBLE.—Yohn Wayne, Joanne Dru, Yohn Agar, Victor Laglen, Arthur Shelds. El épico valor de la caballería en la mas bella película de Yohn Frod. Heroico drama entre escenas jamás igualadas.

Lunes 2.—EL PRINCIPE DE LOS LADRONES.—Jon Hall, Patricia Morrison, Adele Jergens. Una película llena de acción inspirada en una de las famosas obras del inmortal Alejandro Dumas.

Martes 3.—SI ADELITA SE FUERA CON OTRO.—Una película llena de acción en la que admiraremos a Jorge Negrete como soldado a las órdenes de Pancho Villa. Le oiremos bellas canciones.

Miércoles 4.—RETANDO AL PELIGRO.—George Raft, Virginia Mayo. Desde los barrios bajos de San Francisco a las fastuosas luces de Reno... la horripilante historia de un hombre sediento de venganza y la mujer implacable que lo ayuda.

Jueves 5.—NIEBLA SOBRE EL MAR.—Pocas veces se ha llevado a la pantalla un argumento más apasionante y de mayor contenido emocional.

Viernes 6.—EL LADRON CANTA BOLEROS.—Mario Clavel y Pablo Palitos. Una cómica comedia musical, en la que Clavel nos deleita con bonitas canciones.

Sábado 7.—LA GALERA DEL DIABLO.—Warner Baxter y Mary Beth Hughes. Tragedias y crímenes que se desarrollan en un extraño ambiente marino.

Domingo 8.—ANA LUKASTA.—Paulete Goddard y B. Crawford. La sórdida existencia de una muchacha joven y bella acosada por la vida y maldad de los hombres.

Lunes 9.—RENA VENCEDORA DIZA.—Mickey Rooney, Barbar Bates y Peter Lorre. El primer desliz de un hombre... una pequeña suma lucrada para satisfacer los caprichos de una mujer sin alma... y más tarde una carrera de robos que lo lleva al abismo y escarnio social... Arena Movediza es la historia penal de la mayoría de los hombres que han caido en la red de la justicia.

Martes 10.—QUE DIOS ME PERDONE.—La lucha perenne del bien contra el mal... una película inolvidable.

Miércoles 11.—LA MEJOR HERENCIA.—Es la tierna historia del amor de un niño hacia un perro, los triunfos y obstáculos que se le presentan a la juventud. Es una película que hará llorar a todos los asistentes y ha sido calificada como educativa.

Jueves 12.—SU MUJER Y EL MUNDO.—Spencer Tracy, Katherine Hepburn, Van Johnes y Angela Landsbury. La historia de un político que dominado por su mujer pretendía abrirse camino, pero por decir la verdad tuvo que renunciar y dedicarse a su negocio que era fabricar sillones.

Viernes 13.—LA VENGANZA ES MIA.—Richard Henry y Janet Lane. En un ambiente de misterio y suspenso se desarrolla el argumento de esta espectacular producción.

Sábado 14.—FURIA INDOMITA.—William Bishpo, Virginia Patten y Gordon Jones. Un drama de soberbia acción y dramáticas aventuras.

Domingo 15.—FIEL A TU RECUERDO.—Dana Andrews y Susan Hayward. Una gama de amargas experiencia en la vida de una buena muchacha que permanece fiel a su amor primero. Una gran película.

Lunes 16.—SU PROPIO VERDUGO.—Es una obra de Sir Alexander Korda de un tema psicológico. Es considerada como unas de las mejores películas producidas en Inglaterra. Trasluce toda la fe del hombre que siempre desea lograr algo mejor.

Martes 17.—MEDIANOCHE.—Arturo de Córdova en una magnífica presentación.

Miércoles 18.—EN BUSCA DE MARIDO.—Cary Grant, Franchot Tone, Diana Lynn y Betsy Dreke. Decidida a encontrar marido, lo persigue para hacerlo claudicar en su solteria. Una comedia romántica donde la habilidad de una muchacha en su afán de pescar un buen partido, brinda a los escenas más jocosas e hilarantes llevadas al cine con singular maestria.

Jueves 19.—EL AMOR QUE TU ME TIENES.—Esta película es una fantasia romántica entre dos seres que no creen en el amor. Cupido resulta ser un alegre duende irlandés, cuyo propósito es casar a Tyrone Power con Jane Baxter. Para lograr esto toma varias formas humanas y al fin logra hacer esta desenlace.

Viernes 20.—DOCE MESES DE AMOR.—Gloria Henry y Rosa Ford. Encantador romance con atractivas escenas de fino humorismo.

Sábado 21.—ORO MALDITO.—Glenn Ford e Ida Lupino. Una mujer que traiciona a dos hombres y ambos amándola y odiándola al mismo tiempo.

Domingo 22.—SUPREMA PASION.—David Bruce y Stanley Clement. Emotividad y ternura son las características fundamentales de esta cinta extraordinaria.

Lunes 23.—SANGRE GITANA.—Una gran película llena de acción con un bonito romance.

Martes 24.—CUANDO LOS PADRES QUEDAN SOLOS.—El cine mexicano nos presenta a Domingo Soler en una de sus más grandes creaciones.

Miércoles 25.—LA HIJA DE LA FORAGIDA.—Una película de acción y suspenso, con un buen reparto, relatándonos la vida de la famosa forajida Bella Starr que habitaba al noroeste de los EE. UU. en el siglo pasado. Es una película de primera categoria.

Jueves 26.—EL LADRON Y LA BELLA.—Fred Astaire y Lucila Bresmer. Un país de ilusiones al que llega una pareja de ladrones, uno de ellos se regenera por el amor de una encantadora jovencita. Fred Astaire en un ballet moderno de gran calidad, música, baile, colores y un bello romance adornan esta película.

Viernes 27.—CUANDO PASAN LAS NUVES.—Una gran película, con un reparto de primer orden.

Sábado 28.—SALUDOS.—Wast Disney nos presenta otra de sus grandes creaciones que divierte tanto a grandes como chicos.

Domingo 29.—ADIOS A LA VIDA.—Margaret Sullivan y Wendrett Corey. Tierna historia de una mujer que lo sacrifica todo por sus seres queridos.

Lunes 30.—UNA MUJER EN MI PASADO.—Esta película de Korda está basada en la obra de Oscar Wilde "Un marido ideal". Ha sido producida con gran derroche de lujo y esplendor. Trata de las intrigas de una mujer que tienen repercusiones internacionales en la vida diplomática del viejo continente, del siglo pasado.

TALLER DE MODAS "EL LEON"
COUSIÑO 689 — LOTA
de SABINA VEGA BUSTOS
VIRADURAS, TRANSFORMACIONES, ZURCIDOS INVISIBLES
Toda clase de arreglos en trajes de Damas y Caballeros - Se dan clases de corte y confección

Calzado "Bata"

CAUPOLICAN 582 CONCEPCION

COMERCIO 668-672 LOTA

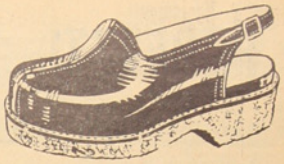

HACE PRESENTE A ESTE CENTRO MINERO QUE:

en sus depósitos encontrarán cualquier clase de zapato que necesiten para la temporada de invierno, en especial todos sus artículos de goma. - Botas en diferentes modelos, garantizando su calidad.

Sus precios no admiten competencia. - Visítenos y se convencerán ampliamente

DEPOSITOS DIRECTOS DE LA FABRICA. - DESPACHOS CONTRA REEMBOLSO, SIN RECARGO

CASA "BAMBY"

Y SUCURSAL

BOTONERIA "MARITA"

COMERCIO 605 - LOTA

Avisa a su distinguida clientela que ha recibido un extenso surtido en tejidos de lana.

Especialidad en artículos de niños.

Grandes novedades en botonería de los últimos modelos.

VENTA POR MAYOR Y MENOR

NO OLVIDE A LA CASA DE LAS NOVEDADES PERMANENTES:

"BAMBY"

COMERCIO 605 - LOTA

LEAL HNOS.

COMERCIO 773

Ahorrar tiempo y dinero, significa visitar "CALZADOS LEAL"

LA MAS MODERNA ZAPATERIA CON NOVEDOSO SURTIDO DE CALZADO

El mejor CALZADO de plaza al menor precio

VISITENOS Y SE CONVENCERA AMPLIAMENTE

CALZADOS "LEAL"

COMERCIO 773 - LOTA

VIÑA "CASA BLANCA"

DEPOSITO

GALVARINO 170 -:- LOTA -:- TELEFONO 26

Ofrece vinos en chuicos y embotellados y toda clase de licores a precios sin competencia

REPARTO A DOMICILIO, EN SERVICIO ESPECIAL

GALVARINO 170 -:- ELEUTERIO 2.º CARO TAPIA -:- TELEFONO 26

PERFETTI, HERNANDEZ y Cía. Ltda.

CONCESIONARIOS

Economato Lota Alto

"COMO SIEMPRE A SUS ORDENES"

A nuestra distinguida clientela le ofrecemos diversos artículos de ocasión para el presente mes de Abril

Camisas Sport para niños, en manga larga, a sólo $ 90.—

Calzoncillos de piel en color blanco para niños

Camisetas de punto en media manga, mercadería recién llegada a precio de fábrica

Sarga para uniformes de colegiales, Escuelas de Cursos especiales

Brin para overoles en color plomo y beige

Calcetines tipo Sport en color plomo

Camisas Polo para el trabajo, a sólo $ 30.—

Granité para manteles, colores y dibujos surtidos

Combinación en mengol para señoras, al precio de $ 198.—

Hisopos y máquinas para afeitarse. Hojas Gillette y Chesterfield

Termos de fabricación belga, para tres cuarto litro

Lápices Ema Scott, en los tonos de gran moda

Loción Atkinson, Smart e Ideal Quimera, polvos del Harem, Barbara Lee. Crema líquida Pamela Grant. Leche Hinds.

Cierres Ri-Ri en tres tamaños. Utiles para colegiales, etc.

Lanitas de un metro de ancho en diversos colores, rebajado de precio, solamente a $ 100.— el metro

Temporada de escuela. Ofrecemos a los Estudiantes del Establecimiento, tocuyo blanco para delantales
Cuadernos a un precio más bajo que el oficial

En abarrotes tenemos como siempre un surtido de mercaderías frescas

Señora dueña de Casa: Use el sucedáneo Ciclón que reemplaza al café. Ofrecémosle también Café Moka. Lea las instrucciones en cada paquete y usándalo Ud. ahorrará dinero

Habiéndose subsanado el abastecimiento de Harina, informamos a los obreros del establecimiento que a contar del presente mes de Abril haremos reparto de este artículo a domicilio sin cobrar nada por nuestro servicio de camioneta. Anote Ud. su harina en nuestro local principal y tendrá el artículo en su casa.

Impreso en los Talleres de la Litografía Concepción, S. A. — Concepción (Chile)

La Opinión de Lota

Año XXVII - N.° 465
Lota Alto

Mayo de 1951
Precio: $ 2.—

PERIODICO MENSUAL PARA LA REGION CARBONIFERA — LOTA Y CORONEL

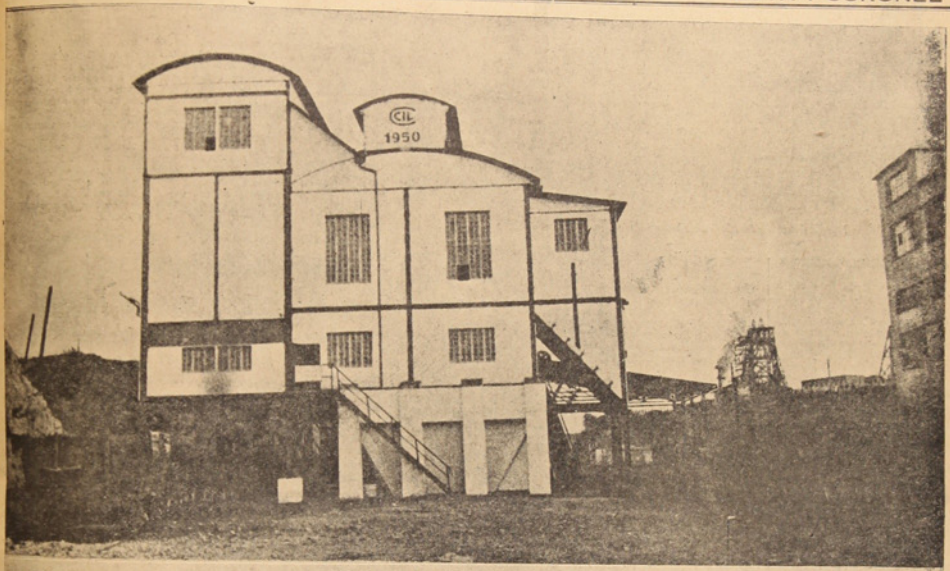

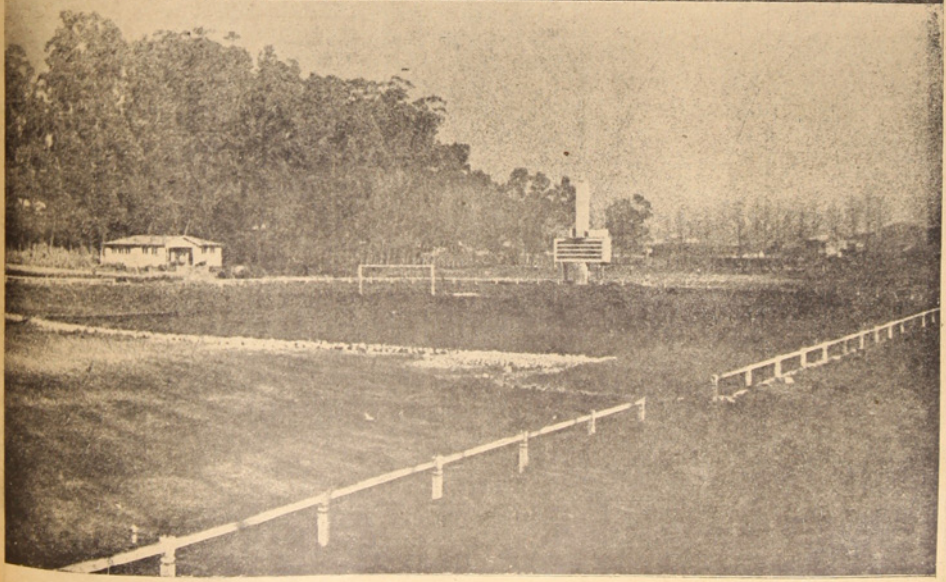

1) PLANTA LAVADORA DE CARBON, QUE VIENE A SUMARSE A LOS PROGRESOS MECANICOS DE LA EMPRESA.
2) EL ESTADIO DE LA CIA. VIENE SIENDO REMOZADO DE TAL MANERA QUE DENTRO DE BREVE LA AFICION LOTINA PODRA APROVECHARLO.

La Gloriosa Epopeya del Combate Naval de Iquique

21 de Mayo de 1879



Hundimiento de la gloriosa Esmeralda en la rada de Iquique

RELACION DEL COMBATE

Eran las seis de la mañana del 21 de Mayo de 1879, cuando los vigías de la "Esmeralda", y la "Covadonga", que escudriñaban el horizonte en busca de algún barco de guerra, distinguieron un humo primero y luego otro.

A las siete en punto, Uribe, segundo de la "Esmeralda", se volvió hacia Prat y alargándole el anteojo, exclamó:

Distingo perfectamente el trípoli del "Huáscar".

Prat se limitó a constatar sencillamente, después de tender el anteojo:

—En efecto, es el "Huáscar".

E inmediatamente, sin que se inmutara un músculo de su fisonomía, ordenó tocar zafarrancho de combate. No les quedaba sino vender su vida muy cara en la contienda locamente desproporcionada que iba a entablarse.

Mientras la corneta de zafarrancho llamaba a la tripulación a morir por la Patria, Prat bajó apresuradamente a su camarote. Allí puso en orden sus papeles y vistió uniforme de media parada. Luego, echándose al bolsillo del pecho los retratos de su esposa e hijos, y una imagen de la Virgen del Carmen, volvió imperturbable al puente de mando, donde desenvainó su espada para no envainarla ya más en su vida.

Todos los bravos estaban ya en su puesto, listos para el combate. Los artilleros de pie, junto a sus cañones, esperaban la orden de disparar con la impaciencia del condenado a muerte que quiere acabar pronto.

Abajo, el cirujano, ayudado del practicante, del contador y del despensero, preparaban en la cámara de guardia-marinas, un hospital para los heridos que no tardarín en llegar.

LA ARENGA DE ARTURO PRAT

La corneta cesó de repente de lanzar el desafío de su zafarrancho y ordenó silencio. Una paz de muerte se esparció en esa atmósfera. Y Prat mirando fijamente a cada uno de esos marinos que iban a morir, les dijo, señalando a los acorazados peruanos, cuyas moles se agrandaban lentamente en el horizonte:

"Muchachos: La contienda es desigual. Recordad que hasta ahora jamás se ha rendido un buque chileno. Mientras yo viva esa bandera no será arriada. Espero que después de mi muerte mis oficiales sabrán cumplir con su deber".

El castellano no presta a esta arenga el sublime laconismo que el inglés dió a Nelson en su última orden antes de vencer en Trafalgar. Pero cada una en su tiempo, en su raza y en su idioma, es gemela en sublimidad de la otra.

Luego quitándose la gorra, gritó ¡Viva Chile! el eco de ese viva, repetido por la tripulación, llegó a estrellarse en los cerros de la bahía donde una enorme muchedumbre se aprestaba a contemplar el duelo de muerte entre los cuatro rivales.

Abajo, en cada pasadizo, un centinela prohibía bajo pena de muerte salir ni moverse a ninguno de los que tenían su puesto en el interior del casco.

LOS BUQUES EN ACCION

En medio de un silencio imponente, a las ocho en punto de la mañana, los cañones del "Huáscar" tomaron la palabra. Al primer cañonazo, la corneta de las naves chilenas ordenó hacer fuego.

Friamente los artilleros de la "Esmeralda" pusieron sus punterías a 3,000 metros. Y el fuego siguió haciéndose con calma verdaderamente rítmica, a son de corneta como si se tratara de un ejercicio de tiro al blanco en tiempo de paz.

Aquellos hombres se burlaban solemnemente de la suerte que los condenaba; sabían que las balas de sus cañones no harían sino rasmillar la coraza de los buques contrarios, pero tenían la conciencia de la inmortalidad que los aguardaba y demostraban solamente lo que habrían podido hacer con otros cañones.

Lo único que esas balas pudieron hacer fué destruir los botes del monitor y alguna obra de madera de su cubierta enteramente limpia de gente.

Dos horas habían transcurrido de incesante batallar y los chilenos seguían barriendo la cubierta acorazada del Huáscar con precisión matemática.

A las diez de la mañana se bajó el primer herido del buque al hospital ubicado en la cámara de guardia-marinas. Era un marinero. Una gran bala de 300 acababa de dar en el centro de la fragata, atravesándola de parte a parte.

El "Huáscar" estaba a menos de 500 metros y esta vez sus balas empezaban a hacer estragos en las partes vitales de la "Esmeralda".

El primer cañonazo había sido causa de un incendio. Pero un toque de corneta llamó a la brigada de salvamento, organizada en el interior del barco y apagó el incendio con admirable disciplina y prontitud.

EL "HUASCAR" ATACA AL ESPOLON A LA FRAGATA

Molesto el Almirante peruano, don Miguel Grau, resolvió terminar de una vez por todas con la Esmeralda. En un momento dado el monitor dá atrás para enseguida lanzarse a toda máquina contra el barco chileno y descargando a boca de jarro su poderosa artillería. La "Esmeralda" se sacudió como un caballo herido y moviéndose en cuanto lo permitían sus calderas logró esquivar el ímpetu mortal del acorazado.

El Capitán Prat, atento a la maniobra, concibió en un instante apoderarse del monitor por abordaje. Desgraciadamente no fué oído por el estruendo del combate. Prat saltó a bordo del acorazado peruano acompañado solamente del sargento Aldea y un marinero, y blandiendo su espada pretendió acercarse a la torre del mando donde se encontraba el Almirante dirigiendo la batalla. Una lluvia de balas lo derribó sin vida.

Una segunda embestido, el teniente Serrano imita el ejemplo de su heroico jefe, acompañado de doce marineros. La fusilería del monitor acabó con ellos en breve.

Un tercer espolonazo, y la "Esmeralda" impotente ya, bajó al abismo del mar con la bandera al tope de mesana en los precisos instantes que Riquelme disparaba el último cartucho del último cañón.

Así se hundió la "Esmeralda" extremando aun más el sacrificio del "Vengeur" una de las glorias más puras de la Francia.

NOBLE ACTITUD DEL ILUSTRE MARINO PERUANO, DON MIGUEL GRAU

El almirante peruano don Miguel Grau, terminado el combate, se preocupó de recoger a los náufragos y darle toda clase de facilidades dentro de los medios de que disponía.

Tiempo después, envió a la viuda de Prat, doña Carmela Carvajal de Prat, los retratos y papeles del capitán acompañados de una conceptuosa carta, manifestándole su pesar por el desaparecimiento de su heroico adversario.

BATALLA DE TACNA

26 de Mayo de 1880

En la inmensa llanura que hoy se denomina el Campo de la Alianza, se verificó el 26 de Mayo de 1880 la titánica batalla de Tacna, donde nuestros soldados volvieron a dar pruebas de la resistencia y valor militar que le es proverbial.

El general Baquedano, impuesto de las posiciones enemigas, dió orden de iniciar la lucha a las divisiones de Barceló y Amengual.

Los ejércitos peruanos y bolivianos contestaron el ataque con grandes brios, seguros en sus atrincheramientos de primer orden, defendidos por 8,000 hombres.

Los chilenos tenían que caminar por un campo arenoso donde les era dificilísimo andar y los carros se hundían hasta llegar a enterrarse el movimiento de las tropas. Mas, a pesar de todas las dificultades materiales, las divisiones continuaban su camino en demanda del enemigo. Llegado el momento de la acción, de tomar por asalto las trincheras enemigas, se ve destacarse del grueso de la división chilena el 2º de Línea que marcha serenamente hacia la muerte o hacia la victoria. Los soldados de Amengual gritan: ¡El 2º se pasó! ¡El 2º se pasó!

Arrastradas en esta forma las demás divisiones chilenas se ven obligadas a entrar en la lucha anticipadamente, trabándose un feroz combate cuerpo a cuerpo. En estos instantes supremos se oye la voz: "¡No tenemos municiones!" Y ante la inminencia del peligro los jefes chilenos toman las medidas necesarias para emprender la retirada. Los ejércitos enemigos dándose cuenta de la crítica situación presentada a las divisiones chilenas emprenden un terrible contrataque que a no mediar la oportuna intervención de los Granaderos de Vergara, que arrolló a la infantería enemiga, el ejército chileno habría tenido que lamentar una derrota que habría empañado en algo la brillante actuación de nuestros invictos soldados.

Anécdotas del héroe Arturo Prat, el glorioso marino chileno

PUGILATO INFANTIL

Entre los alumnos matriculados en la primera Escuela Naval organizada en Chile, para formar marinos profesionales, figuró Arturo Prat que se incorporó el año 1858, fecha de la apertura de dicho establecimiento.

El héroe comenzó su vida de cadete a los diez años de edad y en los libros de la Escuela Naval se conserva, de esa fecha, una anotación original y curiosa.

Ocurrió que Prat tuvo un altercado en la sala de clases con uno de sus compañeros. Resultado de la discusión fué un violento pugilato a la chilena que le valió una severa amonestación y arresto.

Lo curioso de este incidente es que el contrincante de Prat era el cadete Condell, otro de los valientes que inmortalizó su nombre en el glorioso Combate de Iquique.

EL CUMPLIMIENTO DEL DEBER

Encontrándose fondeado frente a los almacenes fiscales de Valparaíso un pontón llamado "Infernal", se produjo en las bodegas de éste un terrible incendio que causó alarma y espanto por encontrarse dichas bodegas cargadas con muchas toneladas de pólvora.

Las autoridades marítimas ordenaron echarlo a pique y con tal fin se despachó una embarcación a cargo de un teniente con un cañón. Entre los tripulantes iba el guardiamarina Arturo Prat que en esa época tenía catorce años de edad.

De pronto una formidable explosión produjo consternación general. Pues los estragos causados eran enormes.

Todos huían y se alejaron del peligro. Sólo Prat no se movió de su puesto y permaneció de pie observando con serenidad el cuadro aterrador.

Hermoso ejemplo de valor y elocuente demostración de cómo se cumple el deber!

Librería "Los Estudiantes"

COMERCIO 691 - LOTA

OFRECE: Artículos para colegiales en general. Lapiceras fuentes, precios especiales para escolares - Lápices, Gomas, Tintas, Cuadernos, Textos de estudios a precios bajísimos — Papel nacional para empapelar - Especialidad en Bolsones y Portadocumentos, Juguetes de gomas y otros artículos — Surtido completo de tarjetas de saludos y felicitaciones, Novedades en tarjetas para Bautizo - Exclusividad de las famosas Tintas "CANARIO"

TINTAS STEPHENS, SHEFFER'S, PARKER

Elija el lente especial para la lectura de casa, hay de todos los tipos y calidades y a los más bajos precios

CARTON EN TODOS LOS TIPOS, RECIBIO GRAN STOCK

Ampolletas marca "PHILIPS", las mejores entre las mejores

TINTA "WATERMANN"

COMPRE ESTOS ARTICULOS A SUS HIJOS

La Librería que no tiene competidor por sus artículos de lujo y sus precios realmente bajos

LIBRERIA "LOS ESTUDIANTES"

La Opinión de Lota

LOTA ALTO, MAYO DE 1951

OBRA MERITORIA

Toda obra social merece aplauso y ayuda, y si esta obra se hace en beneficio de los niños, sus alcances son mucho más vastos y los resultados se hacen ver muy luego, en la alegría y felicidad que proporciona y en los hondos caracteres de sentido humano que ella proyecta.

Decimos lo anterior, basados en los resultados tan halagadores que, por segunda vez en el verano que acaba de pasar, ha obtenido la colonia de vacaciones, auspiciada por la Parroquia de Lota Alto, que dirige con singular acierto e inteligencia, el Revdo. Padre Pedro Campos Menchaca, principal animador de los días felices que doscientos niños, hijos de operarios de la Empresa, han disfrutado en el campamento San Matías, establecido en el Fundo Cucha-Cucha.

Una iniciativa de esta naturaleza no podía pasar inadvertida para la Superioridad de la Compañía, que se esmeró, como otros años, en otorgar todas las facilidades posibles para su mejor éxito. Expresamos por estas columnas, los agradecimientos al señor Cura de Lota Alto, por sus constantes desvelos y preocupaciones en aras de la felicidad y bienestar de los niños de Lota, y estos mismos sentimientos los dedicamos también hacia todas las personas e instituciones que cooperaron tan eficazmente en esta meritoria obra.

Los hermosos parajes visitados por los niños, han quedado prendidos, sin duda, en sus pupilas, dejando un recuerdo imborrable en sus corazones, y en su espíritu, renovadas energías que les permitirán acometer sus tareas con optimismo, entusiasmo y fe.

Don Rafael Correa C.

Ha fallecido en Santiago a una avanzada edad, rodeado del afecto y estimación de sus familiares y amigos, el distinguido caballero don Rafael Correa C.

Médico destacado y agricultor progresista, el señor Correa logró labrarse una situación sólida y de gran prestigio y formar un hogar modelo, cuyos frutos vió muy luego destacarse en las personas de sus hijos, que ocupan hoy lugares relevantes en el plano de las actividades nacionales.

"La Opinión" de Lota hace llegar a don Guillermo Correa Fuenzalida, Director de nuestra Empresa, a sus hermanos y familiares, las expresiones de su más sentida condolencia por el sensible fallecimiento de su señor padre, que mediante su ejemplo supo infundir a sus descendientes, las virtudes que lo adornaron en su dilatada y provechosa existencia.

42 Años de Labor

Después de servir a nuestra Empresa y a sus antecesoras por 42 años, se ha retirado del servicio, acogiéndose a un merecido descanso, el señor Carlos Donoso García.

El señor Donoso, persona vastamente conocida en la zona carbonífera y en los círculos administrativos de nuestra industria, sirvió a la Empresa en este dilatado lapso, con especial dedicación, entusiasmo y lealtad. Se inició en la antigua Compañía Carbonífera de Curanilahue como Contador y continuó después en la ex-Compañía Minera e Industrial de Chile, antecesora de la actual, en el mismo cargo, llegando a obtener el destacado puesto de Contralor General de nuestra Compañía.

Durante su permanencia en Curanilahue perteneció a la Municipalidad y desempeñó con aprobación general, la Alcaldía de ese pueblo durante largo tiempo.

La Superioridad de la Compañía y sus compañeros de la Oficina de Valparaíso despidieron al señor Donoso con un "cocktail" servido en la Sala del Directorio y le ofrecieron una bandeja de plata con sus firmas como recuerdo.

El Gerente General, señor Guillermo Videla Lira, le manifestó en esa oportunidad el reconocimiento del Directorio por su labor.

Leyendas criollas

El diablo y el campesino

Este era un campesino que andaba en busca de trabajo. En sus correrías se encontró con el diablo. Todos sabemos que al diablo le gusta engañar a los cristianos.

—Yo tengo un terrenito — le dijo el diablo al campesino —Te lo doy a medias.

—¿Cómo repartimos la cosecha? — le preguntó el campesino.

—Lo que quede debajo de la tierra será para tí y yo me quedaré con lo que den las plantas de arriba, le contestó el diablo.

El campesino quedó muy contento. Preparó su terreno y sembró papas.

Cuando llegó la cosecha, el diablo tuvo que contentarse con las matas y dejarle las papas al mediero. Estaba tan enojado el diablo, que sólo pensó en su venganza.

—Este otro año — le dijo—, yo me quedaré con lo que está debajo de la tierra y tú con lo que esté encima.

El campesino se reía para sus adentros. Llegado el tiempo, preparó su terreno y sembró trigo. Cuando llegó la cosecha, el diablo casi se murió de rabia. El campesino tenía muchos sacos de trigo amarillo como el oro, y él no tenía más que raíces sin valor.

El diablo no quería creer que un pobre campesino fuera más listo que él. Se rascó la cabeza, pensó un rato y después le dijo:

Esta vez será para mí lo que quede debajo de la tierra y lo que está más arriba. Lo del medio será para tí.

El mediero le dijo que estaba conforme.

Ahora sí que no se burlará de mí, decía el diablo, mientras se iba por el camino, azotándose con la cola...

Pero el mediero sembró maíz.

Cuando llegó el verano, el diablo se quedó con las raíces y las flores mientras que el campesino cosechó grandes y hermosos cloclos.

El diablo se dió por vencido.

—Ya me desquitaré con otro — rugía, echando chispas por los ojos.

Pero lo cierto es que no ha vuelto a dar terrenitos en media. Ahora ya sabe que los campesinos se la ganan a diablo.

Srta. Edelmira Riquelme F.



Modista titulada en la Escuela Vocacional de Lota, recibe toda clase de confecciones en su nuevo local de la Población "Pedro Bannen", Pabellón N.o 7, Casa N.o 159, Lota.

Actualidades del Mes

La meditación serena es incuestionablemente un hecho que reporta muchos beneficios. Sin duda, que si meditamos serenamente en lo que cada día hacemos, a la postre nos encontraremos con un buen lastre de acciones o hechos cuya responsabilidad, por lo enojoso de ellos, rehuimos.

La Empresa al hermosear las calles de la población, al mismo tiempo que imprimirle al conjunto de viviendas un acento de ciudad moderna, hace colocar en las principales calles de ella, arbolitos cuya frescura y fragancia ponen un hálito de esperanza y bienestar aún en aquellos más pesimistas.

Van a principiar, y al parecer con furia, los días invernales. Casi todos los árboles y especialmente a los que nos referimos, pierden sus hojas y se ponen mustios y feos; ello, sin embargo, no autoriza a nadie a desprender sus ramas o más sencillamente arrancarlos. Esta fealdad, por llamarlo así, obedece a un fenómeno de la naturaleza. ¿Quién no sabe, por otra parte, que en el invierno los árboles pierden su lozanía?...

La falta de criterio y lo que es más delicado todavía, la carencia de sensibilidad, se revela, pese a lo que se diga en contrario, en detalles, en pequeñas cosas. En consecuencia habla muy mal de una persona sea ésta grande o chica, el que se dedique a deteriorar o destruir estos adornos naturales porque en último término, ello precisa falta absoluta de honradez, amén que en un alma canibalesca.

El 21 del presente es una fecha más, en que tributaremos a nuestros héroes, toda la inmensa gratitud que al correr de los años vamos adquiriendo, al ver a nuestra Patria cada día más grande.

Arturo Prat es el símbolo de una nación joven pero repleta de experiencia. Prat también es el maestro de todas las glorias de nuestra Marina de Guerra.

En años anteriores, para ser más preciso desde hace dos años hasta esta parte, han venido hasta acá una bonita delegación de nuestra Armada Nacional, a revivir siempre con nuevos brios, ese sentimiento noble y grande que es el AMOR A LA PATRIA. ¡Con cuánto agrado veríamos también este año, la gallardía sin igual de nuestros esforzados y valerosos marinos!

ZZ.

Efemérides Nacionales

MAYO

2 - 1842—Don José Victorino Lastarria, funda y es el primer presidente de la Academia de Bellas Letras, de la que entra a formar parte la juventud intelectual de Santiago. A esta institución cábele el honroso papel de iniciar el despertar literario en Chile.

3 - 1927—Se inaugura la primera línea aérea comercial.

6 - 1811—Se verifican en Santiago las elecciones de diputados para el primer Congreso Nacional.

13 - 1832—Juan Godoy, un humilde leñador, descubre el famoso mineral de Chañarcillo en los cerros vecinos a Copiapó.

17 - 1742—Fundación de San Fernando.

18 - 1832—Se funda la Sociedad Nacional de Agricultura, institución gremial que ha desarrollado una labor muy importante en el progreso de esta rama de la economía nacional.

20 - 1506—Muere Cristobal Colón, a los 68 años, en Valladolid.

20 - 1813—Se ordena erigir un monumento para perpetuar las glorias de Chile y sus héroes.

21 - 1879—Combate Naval de Iquique, epopeya máxima del heroísmo humano y galardón inmarcesible de Chile.

24 - 1864—Fallece en Valparaíso el general José Rondizzoni, italiano de nacionalidad, pero por largos años, servidor muy ilustre de Chile. Había luchado en la guerra de la independencia nacional y desempeñado posteriormente diversos cargos públicos de importancia.

25 - 1910—Inaugúrase el ferrocarril trasandino.

26 - 1818—Asesinato de Manuel Rodríguez, en Till-til.

26 - 1880—Batalla de Tacna, que fué otra de las grandes victorias de nuestro Ejército en la Guerra del Pacífico.

29 - 1833—Nombramiento del primer Consejo de Estado, en conformidad a la Constitución de ese mismo año.

30 - 1833—Nombramiento del primer Consejo de Estado, en conformidad a la Constitución de ese mismo año.

30 - 1927—Se decreta la fusión de las Cajas de Ahorro de la República.

31 - 1552—Carlos V otorga el título de "noble y leal" a la ciudad de Santiago.

EVOCACION A LA INFANCIA

(NOTAS DE UN LOTINO)

Escribe: Sergio Hadrich Villarroel

Las campanas de la augusta Iglesia plañían con dulzura llamando a los fieles a rezar en la casa de Dios. Las filas ordenadas de los niños marchando avanzaban por el patio del Colegio Católico. Las señoras con sus velos negros y sus manos juntas oraban despacio, lentamente, con devoción profunda al pie del altar mayor; el Altísimo reverberaba los celestial; los niños hincados oraban y las tiernas miradas de los juveniles ojos se posaban en la aureola resplandeciente del Altísimo, la hostia bendita era adorada.

El mar tranquilo bañaba las playas, las rocas y los barcos; el sol irradiaba esplendor, los árboles de la plaza cubrían de sombra a los bancos plomizos y los pájaros revoloteaban por el aire en dócil gorjeo.

Era una tarde de Lota en mi infancia, fué un momento de mi vida: ora tranquila, suave y apacible; ora apreciada y resignada: ora triste y abatida.

Mientras esto sucedía, en Chile, un hombre defendía con ahinco y cordura los Derechos de la Humanidad.

La batalla ganada, el triunfo de la Democracia; creo que, es un escudo magno: luz de la Cultura y del Progreso por medio del cual se cimentará la Raza de la Libertad. La tolerancia, la universalidad, esas bases nacieron de la idea redentora y su conservación es la lucha de los pueblos que saben ordenar y mantener sus principios.

Europa es una basílica que se derrumba y América se alza majestuosa a la bendición de su carta de la fraternidad Hispanoamericana.

Cuando los rayos del suelo americano son recibidos en nuestro cuerpo y en nuestra alma, comprendemos lo inmenso que ello encierra; pienso, que el futuro de la Generación será una vía de comunidad y como el río apacible y cristalino nos deslizaremos confortes y fieles al Nuevo Mundo.

A veces los hombres se sienten super-hombres, creen tener dotes selectos, característicos, y se abalanzan eufóricos contra lo Moral y lo Constituido, —parece que Dios, el amigo de la libertad humana y de la naturaleza, al ver tanto orgullo, otorga amplia facultad y los hombres la emplean para destruir y más tarde llorar la desgracia resultante y la facultad mal empleada; que la Libertad sea provisoria o permanente, no lo sé, pero que la poseemos, sí, que lo puedo asegurar.

Hoy en día, el pueblo que sufrió incertidumbre y aplicó una doctrina errónea e infaustamente aún en parte lo sufre —Alemania Oriental— enarbola frenético las armas sanitas en pos de los Verdaderos Derechos del Hombre. Y la Cruz de Cristo proyecta su sombra benéfica en la República Alemana.

* * *

"DESDE el día en que por primera vez cogí la pluma, no ya para trasmitir una simple idea sino un mensaje, una idea orientada, una idea sostenida y con un fin propio: la de expresar una verdad personal, una interpretación de la vida y del mundo, que en definitiva, es la misión básica de todo escritor".

"LO QUE PRECISA, sí, dejar en pleno evidencia es la distancia moral que nos separa del sentir humano en lo que éste comporta de simplicidad, de buen tono, de sinceridad afectuosa y cordial para aceptar la vida en un plano consciente más seguro y más digno".

"LO QUE ES PEOR, de apoyarnos por esta causa en las heridas de los nuestros, haciéndolas sangrar más, en vez de aliviarlas con la sonrisa de la belleza".

"EL ESCRITOR es un adolescente inerme y sabio; un hombre que cualquiera puede herir y posponer, pero que también sabe perdurar o iluminar a los otros, cuando todas las ambiciones bastardas sean un recuerdo que sólo ha dejado un reguero de lágrimas..."

"PERO ESTO no excusa a nuestros dirigentes ni los exime del deber imperioso de poner los ojos muy seriamente en estas formas de actividad que, a la postre, serán el alma misma de esta tierra: un alma que perseverará y que será todavía viva y fuerte cuando los gobiernos pasados o futuros se hayan perdido en la historia".

"ES AQUI, en la propia tierra, donde los gobiernos deben darnos un hogar, un estímulo, una prueba de que ellos son capaces de comprender que los pueblos van de mal en peor cuando el espíritu muere, o cuando otro espíritu prestado edifica sistemas que no son otra cosa que pensar por fuera y tiranizarse por dentro".

"Y ES ASI COMO los escritores vivimos escribiendo en el futuro o en el pasado, sin poder tomar jamás un contacto actual con el ritmo de nuestros pueblos, quienes pierden una dirección precisa, unto en lo intelectual como en lo moral; sobre todo en lo último, ya que la acción moral es algo presente por definición, algo que se ejerce y tiene su razón de ser en la hora en que se vive".

Estas palabras eran pronunciadas por un elocuente visionario, y yo, niño, sonreía, mientras los nubarrones oscuros se extendían amenazantes... y sus fauces ambrientas destrozaban...; un hombre luchaba por mis futuros días, para que la tierna y gozosa sonrisa no se alejara de mi cara.

Los laureles coronen tu cabeza, luchador de la libertad, los vientos difundan tu nombre... la mirada de DIOS se pose en tu alma...

La HISTORIA exclame: ¡Loores al Subercaseaux!

Loores y Hosanna al protector de los tesoros de la juventud.

Decir: DEMOCRACIA, es expresar, SUBERCASEAUX.

¡DEMOCRACIA — SUBERCASEAUX!

Los pajarillos cantores entonen al amanecer vespertino los himnos de la aurora y la luz fresca y suave cubra la faz del mundo con la claridad ronzal de la poesía.

RESPETA A LA BANDERA

Ama a la Bandera de tu Patria, porque ella simboliza los sacrificios y la sangre vertida en los campos de batalla por los Padres que nos dieron Libertad.

Cuando veas pasar la Bandera de algún Regimiento o entidad social, descúbrete y reverente.

Piensa y recuerda el ejemplo de tus mayores; la inmolación de los héroes que la muerte prefirieron antes de que esa sagrada enseña cayera en manos del enemigo.

Si eres chileno, si gozas de la libertad de ser hijo de un país republicano, lo debes —entiéndelo bien— a esa Bandera que pasa erguida, desafiando a todos los vientos.

Jura defenderla como la defendieron: O'Higgins, Carrera, Manuel Rodríguez, Arturo Prat, la Sargento Candelaria, Rebolledo, Bueras y tantos otros.

Rincón Literario

AL HEROE DE IQUIQUE

(Letras Universales)

Canten, bardos, patriotas canciones
que celebren de Chile la gloria:
que mi lira a cantar os ayuda
gratos ecos de paz y victoria.

Noble Prat, invencible marino,
tus esfuerzos el mundo pregona.
por tu grande valor y heroísmo
los chilenos tu tumba coronan.

De entusiasmo mi pecho palpita
si recuerdo tu inmenso valor,
más aumenta tan presto que veo
sueño al viento el sin par tricolor.

Pues vos siempre serena la frente
la llevaste hasta al fin de existir,
mas el golpe de viles traidores
imposible te fué resistir.

Dad rendida tu frente te dijo
el cobarde peruano en la lid,
y gritaste con voz de valiente:
"Compañeros mejor es morir".

Gloria a Prat, al ilustre marino;
gloria al nombre que a Chile legó;
ensalcemos su gran sacrificio
pues por Chile su sangre vertió.

E. VILLARROEL B.

SONETO AL ERIAL MINERO

La picota riña en el esculpido
holocausto o historia centenaria.
La dura piedra negra en desgranado
vértese al pie de la vida milenaria.

Yermo. Tenaz hombre minero lanza
vocíferos saledizos de tristezas
e impetuoso en la febril pujanza.
entona virgen la canción de cenizas.

Iracundos los músculos alzándose.
La hueca cabeza en pleno vacío.
Y lo mordaz en el cansor
[vengándose.

Si la hueca cabeza mirara... Hado.
¡Cuánta paz en los cielos del
[infierno!
Y lo virgen del minero libertado.

SERDRICH

Pequeña oración a Prat

(A NINHUE, mi pueblo natal y tierra de Prat)

Capitán del océano,
hombre perdido en la inmensidad de la gloria,
desciende hasta mí, toca mi frente e ilumínala.
Dame la clara palabra con que arengaste a tus tripulaciones,
confiéreme el secreto de morir tranquilo al pie de la bandera,
entrégame tu antorcha y el brillo de tu estrella,
para enseñar tu destino, para pregonar tu fe,
para vaciar tu figura en el corazón humilde de los niños.

Señor del océano,
amante del laurel y la corona,
concédeme la gloria, yo que vengo de los tuyos,
de verte caminar sobre las olas.
Sobre mis manos te elevo, te perfumo en el incienso de mis versos,
permanezco en tierra hasta que tú vengas
y me indiques el camino.
El camino que han de seguir estos niños abrigados a mi amparo,
bajo tu palabra blanca, ellos como tú,
quieren realizar sus sueños
y tal vez mañana vayan por el mar,
mojados los labios con tu nombre,
frente a los temporales, tú serás quien los dirija en el combate.
Salud ¡oh, PRAT! nombre augusto
yo me inclino en tu presencia.

Oh, padre del océano!
Bautízanos con tu sal, con tus óleos sagrados;
acógenos en tu playa cristalina,
para que, siendos hijos tuyos, podamos vivir algún día
en el corazón glorioso de la Patria.

PEDRO NARDONES BARRIENTOS

ORGANILLO

LA MELODIA suave del organillo
suave en mis oídos anida.
La ventana farol escucha
oye apacible el organillo.

Los blancos vidrios de cristal
sienten paganas emociones.
La luz titilante rola coloridos
en esperanza divina celiral.

Cánticos de ritmos dulces
armonía de malvas y luces.
Corazón en música de amarillo
palabras delicadas en organillo.

Son palomas los sonidos
himnos celestiales oídos.
El organillo de la esquina
entona fructuoso los sonidos.

SERDRICH

BIBLIOGRAFIA

La alegría de vivir tiene un sentido práctico. Se demuestra ello de muchas maneras, pero el argumento en su favor de mayor contestura, tura, es, a qué dudarlo, proceder to en su favor de mayor contestación conciencia. Si bien esto parece a primera vista una paradoja, no los es en la efectividad, puesto que nosotros somos los propios forjadores de nuestro camino a vivir.

¡Cuántos hay que queman los ídolos que antaño adoraron con afán, digno de mejor causa. Apostrican de su vida pasada, y lo que es más grave, anatemizan brutalmente, induciendo a errores a la juventud, antes que guiarla. Cuando los tales, en el otoño de su vida, buscan el refugio en la religión y apostrado desde la cátedra, condenan cuanta acción humana se realice, ciertamente su obra es errónea.

Hay una obrita, muy interesante que se llama "DE LA INQUIETUD A DIOS", escrita por un célebre pintor holandés, hoy día monje benedictino. Se encuentran en esas páginas apretadas, pasajes verdaderamente inmortales. Para todos sus amigos pintores de una época gloriosa tiene este monje artista expresiones de acentuada inquietud, sin merecerle en absoluto, por citar un ejemplo monoscabos, la vida del célebre Gaudín y otros que se han inmortalizado a través de sus composiciones.

Este libro se encuentra en venta en la Oficina Parroquial. Aconsejamos a todos los que tienen inquietud de superarse leerlo. Al fin, podrán, si son reacios a la idea de Dios, acrecentar su cultura artística.

Sastrería "O. CONTRERAS"

CALLE MATTA 475

20 años de prestigio en la Zona del Carbón

- Ofrece a su distinguida clientela y
- público lotino, grandes novedades en
- CASIMIRES de óptima calidad

Hechuras a precios módicos y esmerada confección

No olvide:

SASTRERIA "O. CONTRERAS"

su Sastrería

Calle Matta 475, a unos pasitos de la Estación

NOTA: Necesito buena vestonera, con muestra

Quincuagésimo Sexto Aniversario cumple el Cuerpo de Bomberos "Matias Cousiño" de esta localidad

Aspecto Histórico.- Primera Oficialidad.- Bomberos fallecidos.- Destacan.- Directorio y Oficialidad actual.

En pie de efectiva eficiencia y rodeado del afecto ciudadano, encuéntrase en su quincuagésimo sexto aniversario el Cuerpo de Bomberos "Matias Cousiño", de esta localidad. En efecto, no podía ser de otro modo dado el patriotismo y desinterés que rodea a los servicios bomberiles del país, y en particular, al Cuerpo de Bomberos "Matias Cousiño", cuyos voluntarios y oficialidad al llamado campanenril acuden a la carrera pensando sólo en su lema: Labor Omnia Vincit Improbus. (El trabajo y la constancia todo lo vencen). ¡He ahí el orgullo inmenso de esta institución particular al servicio del interés general de la sociedad!



El Superintendente, don J. Isidro Wilson y el Comandante don Juan Perfetti

ASPECTO HISTORICO

Corría el año 1895, y súbitamente la tranquilidad pueblerina de la ciudad de Lota se vió alarmada ante un suceso de grandes proporciones: un incendio destruía prácticamente un inmueble, donde queda actualmente el Colegio "Santa Filomena", hecho que conmovió al vecindario y que movió, al mismo tiempo, a distinguidos vecinos a pensar seriamente en la fundación de un Cuerpo de Bomberos. Es así como el 12 de Mayo del año antes citado, en sesión pública verificada en el Teatro Nacional, hoy Laurie, se echaron las bases de la fundación del Cuerpo de Bomberos, que lleva por nombre "Matias Cousiño", como un homenaje al pionero del carbón.

Desde ahí hasta hoy, esta institución ha cumplido una faena ponderable que —como queda dicho— le ha permitido gozar del mayo rcariño del pueblo de Lota y de la región minera.

PRIMERA OFICIALIDAD

En reunión efectuada el 22 de Noviembre de 1895, y ante numeroso público, en el Teatro Nacional, se nombró la primera Oficialidad, siendo la siguiente:

Director, señor Guillermo E. Raby.
Capitán, señor Benigno Tapia.
Teniente 1.º, señor Martín Raby.
Teniente 2.º, señor Jorge Walker.
Teniente 3.º, señor Miguel Urizar.
Ayudante 1.º, señor Barnardo Cappelli.
Ayudante 2.º, señor Rosendo Tornería.
Ayudante 3.º, señor Secundino Araneda.
Ayudante del Capitán, señor Alberto García.
Tesorero, señor Pablo Turín.
Secretario, señor Bernardo Pallarés.

BOMBEROS FALLECIDOS

Huelga decir que el vocablo "bombero" significa sacrificio, y como tal todos los bomberos nos merecen respeto y aún más, consideración. Como no es posible, sin embargo, nombrar a todos los bomberos fallecidos, destacaremos a los más conocidos y que desarrollaron actividades sencillamente magníficas en favor de su querida institución. Relieve especial merecen: Herman Schultz, Juan Antonio Navarro, Juan C. Correa y don Hipólito Carrasco Opazo.

DESTACAN

Por su alto espíritu de empresa y sacrificio y por la forma vehemente de luchar por la institución y por el mantenimiento de los implementos bomberiles, tenemos que destacar la brillante personalidad del actual Superintendente, señor J. Isidro Wilson; del Vice-Superintendente, señor Jorge Barra Bisney; del Comandante, señor Juan Perffetti; del Comandante 2.º, señor Leoncio Garrido; y de los señores: Oscar Díaz, Víctor Fernández y Francisco Almendra.

DIRECTORIO Y OFICIALIDAD ACTUAL

Damos a conocer en seguida el Diectorio y la Oficialidad para el período de 1951. Helos ahí:

Superintendente, señor J. Isidro Wilson.
Vice-Superintendente, señor Jorge Barra Bisney.
Comandante, señor Juan Perffetti.
Comandante 2.º, señor Leoncio Garrido.
Secretario General, señor Luis Rolando del Río.
Pro Secretario, señor José M. Aguilar.
Tesorero General, señor Antonio Astorga.
Pro Tesorero General, señor René Carrasco.
Ayudante General, señor Fernando Fuentes Torres.
Inspector de máquinas, señor Juan Vega.

PRIMERA COMPASIA

Capitán, señor Oscar Díaz W.
Teniente 1.º, señor Armando Fuentes Torres.
Teniente 2.º, señor Renato Mardones.
Ayudante, señor Daniel Ortiz B.

SEGUNDA COMPASIA

Capitán, señor Víctor Fernández.
Teniente, señor Armando Bustos.
Ayudante, señor Rolando Correa.

TERCERA COMPASIA

Capitán, señor Francisco Almendra.
Teniente, señor José Sanhueza.
Ayudante, señor Luis Sanhueza.
Tesorera, Sra. Rosa de Guzmán.
Protesorera, Srta. Inés Matamala.
Directoras, señoras: Celerina Aburto, Betarix de Escobar, María de Tardón, Pupicina de San Martín, Berta de Aguilar, Berta Osses, Irma Bustos, Inés de San Martín, Marta Ruiz y Sr. Juan B. Niera.

TALLER DE MODAS "EL LEON"
COUSIÑO 690 — LOTA
de SABINA VEGA BUSTOS
VIRADURAS, TRANSFORMACIONES, ZURCIDOS INVISIBLES
Toda clase de arreglos en trajes de damas y caballeros
Se dan clases de Corte y Confección

Acto Literario tuvo Escuela N.º 8

Con fecha 18 del presente mes, se celebró en la Escuela N.º 8 de esta localidad, un magnífico acto literario-artístico, con motivo de celebrarse la primera reunión del Centro de Madres de este establecimiento.

Al iniciarse el acto se contaba con un numeroso grupo de asistentes, quienes al comienzo del programa corearon con vivo interés el Himno Patrio.

Después de la cuenta proporcionada por la señorita Secretaria y Tesorera, sobre las actividades desarrolladas en el año anterior, se procedió a elegir el nuevo directorio, quedando constituido de la manera que se indica:

Presidenta, señora Herminda De Barrera;
Vicepresidenta, Srta. Ester Correa C.
Secretaria, Sra. Viola Saldaña de Suazo,

Ingeniero Ayudante del Pique Grande "Arturo" es el señor Sergio Fernández

Recientemente ha sido nombrado Ingeniero Ayudante del Pique Grande "Arturo", el señor Sergio Fernández, a quien le deseamos felicidades y éxito en su campo de acción.

Oficina de Impuestos Internos ha aumentado su personal

Por Decreto Nº 923 del 31 de Enero recién pasado, del Ministerio de Hacienda, se ha aumentado el personal en la Oficina de Impuestos Internos de este puerto, nombrándose un nuevo Inspector, el señor Mario Morales Reyes.

En consecuencia, el personal de esta Oficina Pública cuenta actualmente con el siguiente personal:

Héctor Horta Urbina, Inspector a cargo del Sector Nº 1, y de la Oficina, en general.
Mario Morales Reyes, Inspector a cargo del Sector Nº 2.
Secundan las labores de estos distinguidos funcionarios, el secretario, señor Eduardo Martínez León y el portero, señor Luis Bastías.

Esta Oficina, como es de conocimiento general, desarrolla una faena más que ponderable y que, en cierto modo, imprescindible, está ubicada en un local estrecho, incómodo y falto de las más mínimas comodidades; el ideal sería que los servicios de la Municipalidad, Tesorería e Impuestos Internos, que tienen tanta relación entre sí, funcionaran en un solo edificio, ganando así el público en atención y en rapidez.

Servicio Meteorológico de Lota Alto

Observaciones registradas hasta el 24 de Abril de 1951 y su comparación con el año anterior en igual lapso

TERMOMETRIA

Temperatura	A la sombra 1950	1951
Máxima del año	27°	29°
Mínima del año	2°	7°

BAROMETRIA

Presión atmosférica	1950	1951
Máxima del año	775	772
Mínima del año	748	761

HIGROMETRIA

Humedad del aire	1950	1951
Máxima del año	82	80
Mínima del año	53	49

PLUVIOMETRIA

Milímetros de agua caída	1950	1951
Total hasta la fecha	176.1	92.0
Total en el año	1.382.1	

AGUA CAIDA EN 1950 Y SU COMPARACION CON EL PRESENTE AÑO

Meses del Año	1950	1951
Enero	—.— mm.	61.7 mm.
Febrero	1.1 „	8.7 „
Marzo	68.1 „	15.9 „
Abril	111.1 „	5.7 „
Mayo	261.5 „	
Junio	228.3 „	
Julio	98.8 „	
Agosto	337.4 „	
Septiembre	134.8 „	
Octubre	44.3 „	
Noviembre	83.8 „	
Diciembre	12.9 „	
TOTAL	1.382.1 mm.	92.0 mm.

El 13 de Abril fué recordado el primer mártir de la Aviación Civil Nacional, Luis Alberto Acevedo, en Bío-Bío, Villa San Pedro

A este acto asistieron la madre del malogrado aviador doña Rosa de Acevedo, autoridades, delegaciones de los establecimientos educacionales de Lota, Brigada de Boy Scouts Lota, la Banda Instrumental "Matías Cousiño" y una numerosa delegación del Club de Deportes "Luis Acevedo". - Detalles de este homenaje que se rindió a Acevedo en su 38° aniversario de su muerte.

En la tarde del Viernes 13 de Abril pasado se llevó en Bío-Bío, Villa San Pedro, una ceremonia recordatoria en homenaje al primer mártir de la Aviación Civil Nacional, Luis Alberto Acevedo, en el 38° aniversario de su trágica muerte al intentar realizar el raid sin escala en su avión Bleriot, entre Concepción y Santiago.

El acto se realizó frente al monolito recordatorio del pionero de la Aviación chilena que se levanta en la Plaza Bío-Bío, San Pedro.

Como todos los años, vino desde Santiago doña Rosa de Acevedo, quien visiblemente emocionada asistió al homenaje que rindieron las diversas instituciones a su hijo en el aniversario de su muerte.

Concurrieron además, establecimientos educacionales de Lota y San Pedro, Brigada Boy Scouts Lota, Club de Deportes "Luis Acevedo" y el Orfeon de la Compañía Carbonífera e Industrial de Lota, que fué cedido gentilmente por la empresa para que amenizara tan merecido acto de homenaje.

Las distintas delegaciones que arribaron por tren especial a San Pedro, tomaron colocación frente al monolito, desarrollándose allí el siguiente programa, a cargo la mayor parte de la Escuela "Matías Cousiño" de Lota:

Canción Nacional, coro general.

Discurso por un miembro del Deportivo Acevedo.

A la Bandera, recitación por un alumno de la Escuela "Matías Cousiño".

Solo de canto, Escuela "Matías Cousiño".

A la Madre, recitación, Escuela "Matías Cousiño".

Solo de canto, Escuela "Matías Cousiño".

Pieza musical, a cargo del Orfeón de la Cía. Lota.

Recitación, alumna Escuela N. 17 de San Pedro.

Coro a Luis Acevedo, Escuela N.° 17 de San Pedro.

Pieza musical, por la Estudiantina de la Brigada de Lota.

Solo de canto, Escuela "Matías Cousiño".

Marcha final por el Orfeón de la Cía de Lota.



Un alumno de la Escuela Matías, recita una poesía en homenaje a Luis Acevedo



El Secretario del Luis Acevedo, señor González, hace uso de la palabra y rinde homenaje al primer mártir de la aviación chilena

DISCURSO DEL SECRETARIO DEL CLUB LUIS ACEVEDO LOTA

Al darse término al desarrollo del programa que enumeramos, el Secretario del Club de Deportes "Luis Acevedo" de Lota, señor Raúl González, pronunció un sentido discurso en donde se destacó la figura del malogrado piloto y terminó rindiendo un homenaje a la madre de Acevedo que en esos momentos se encontraba allí.

EL DESFILE

A continuación todas las instituciones, escuelas, brigadas y demás personas desfilaron a los acordes de la Canción Nacional, frente al monolito, rindiendo así el homenaje merecido a este pionero de la aviación chilena.

OTROS HOMENAJES

Una vez terminado el desfile se hizo presente una delegación de la Sociedad de Socorros Mutuos "Luis Acevedo" de Concepción, depositando una corona de flores junto al monolito. También otra delegación del Club Civil de Concepción, que lleva el nombre del malogrado aviador, la que depositó una ofrenda floral al pié del monolito y guardaron un minuto de silencio, pasando enseguida a saludar a la señora madre de Acevedo, mientras tanto a esa misma hora un avión del Club Aéreo de Concepción, piloteado por el instructor señor Eduardo Gómez, realizaba evoluciones sobre el sitio donde pereció Acevedo y luego sobre el monolito recordatorio desde donde emprendió el vuelo.

De esta manera fué conmemorado el trigésimo octavo aniversario de la trágica muerte del audaz y esforzado pionero de la Aviación Civil Nacional Luis Alberto Acevedo.



En los momentos en que se iza el pabellón con lo que se inició el acto de homenaje a Luis Acevedo

FACILIDADES DE LA CIA.

Como todos los años, la empresa dispuso coches especiales y pasajes gratuitos para todas las delegaciones que asistieron a este homenaje que se le rinde a Luis Acevedo, facilidades que fueron muy agradecidas por todas las instituciones y personas que llegaron hasta San Pedro, para asistir al acto de recordación.



El Directorio del Club de Deportes "Luis Acevedo" y la señora Rosa Acevedo, madre del malogrado piloto

Harina "Coronel"

Toda la zona carbonífera la prefiere por su excelente calidad.

Jubilosamente Deportivo "Luis Alberto Acevedo" celebró su Trigésimo Octavo Aniversario

Invitada de honor fué la señora vda. de Acevedo, madre del mártir



Grupo general de los asistentes a las festividades aniversarias del Club de Deportes "Luis A. Acevedo"

Con un cóctel de honor, efectuado el Viernes 4, en su local social, al que asistieron autoridades y altos Jefes de la Industria y delegaciones de los diferentes clubes de la localidad, se dió por inauguradas las festividades aniversarias del Centro Deportivo "LUIS ALBERTO ACEVEDO".

Durante los días comprendidos entre el Lunes 9 y Jueves 12, se desarrollaron los diversos campeonatos internos programados, teniendo los siguientes resultados finales:

Fútbol: 1.o) equipo de Francisco Villarroel; 2.o) equipo de Hemeregildo Gallegos; y, 3.o) equipo de Santiago Chávez.

Ping-Pong: 1.o) equipo de Luis Martínez; 2.o) equipo de Alejandro Parra.

Rayuela: 1.a pareja, Humberto Lagos y Raúl González, en 12 metros; 2.a pareja, Domingo Quiero y Carlos Alegría.

La pareja, Raúl Vallejos y Pedro Bizama; 2.a pareja, Luis Godoy y Florencio Oñate, en 14 metros.

Brisca: Correspondió el triunfo en este deporte de salón a la pareja compuesta por Antonio Vidal-Rolando del Pozo, obteniendo el segundo lugar Raúl González-Jacinto Sandoval.

ROMERIA A BIO-BIO

El Viernes 13, por el tren de las 12,45 horas, se trasladó a la vecina ciudad de Bio-Bio una numerosa delegación, acompañada de la anciana señora Rosa vda. de Acevedo, e integrada, además por la Banda de Músicos del Establecimiento de la Compañía Carbonífera e Industrial de Lota y la Banda de Guerra de la Escuela "Matías Cousiño". El viaje se hizo en coches cedidos gentilmente por el Departamento de Bienestar de la Compañía.

En Bio-Bio se desarrolló un emocionado homenaje al mártir de las glorias aéreas chilenas, Luis Alberto Acevedo, participando en él delegaciones del Club Aéreo de Concepción, la Sociedad de Socorros Mútuos "Luis Alberto Acevedo" de la misma ciudad, la Escuela Pública de Bio-Bio y la Escuela "Matías Cousiño". A los acordes marciales de la Canción Nacional, coreada por el alumnado concurrente, se dió comienzo a este sentido homenaje de reconocimiento y gratitud por el mártir que quiso llevar hasta el infinito el ideal de ver a su Patria, ocupando un lugar destacado en los aspectos de la aviación internacional. Seguidamente el secretario del Deportivo "Luis Alberto Acevedo", señor Raúl González, en frases bien meditadas y efectivas, hizo una síntesis de la vida del mártir, sus desvelos y finalmente su muerte, en bien de la Patria. Luego después se desarrolló un programa con números a cargo de las escuelas Matías Cousiño y Escuela Pública de Bio-Bio.

FIESTA FAMILIAR

Con participación de la mayoría de los socios el Sábado 14, se efectuó una "Fiesta Familiar", reunión que transcurrió en un ambiente sano, alegre y bonito, prolongándose esta familiaridad hasta altas horas de la noche.

REPARTICION DE PREMIOS

El Domingo 15, y con asistencia de la mayoría de los participantes en los diferentes campeonatos internos del club, se procedió a la repartición de los premios, acto con el cual se puso término a las festividades del trigésimo octavo aniversario.

El nombre de "Valparaíso"

El nombre indígena del primer puerto de Chile era ALINADU.

El 3 de Septiembre de 1544, Pedro de Valdivia lo llamó, en una provisión oficial: "Puerto para trato de esta tierra y ciudad de Santiago".

El nombre de Valparaíso se supone fué dado en honor a su descubridor, el capitán Juan de Saavedra, quien era originario de un Valparaíso que está en Castilla La Nueva, a 7 leguas de la ciudad de Cuenca.

Cooperativa de Ahorro

Con gran entusiasmo se ha venido organizando la "Cooperativa de Ahorro" para empleados y obreros.

Esta institución tiene por fin estimular el ahorro entre sus accionistas.

No es una institución comercial, sino que persigue fines educativos, como es el enseñar a hacer pequeños ahorros, sin que con ellos se pueda afectar el presupuesto para el hogar. Por el contrario, le reporta grandes beneficios por el préstamo de dinero que la "Cooperativa pueda darles en momentos de apuros: enfermedades, defunciones, compra de vestuario, muebles para sus hogares, etc. No es como una casa de empeño donde prestan dinero, a sabiendas que el préstamo se va a malgastar.

En esta "Cooperativa" hay un comité de crédito, que tiene por objeto estudiar las solicitudes de préstamo. Al llenar su solicitud, el interesado debe expresar: a) la cantidad que desea pedir y que esta será según el número de acciones que haya comprado y que las tenga completamente pagadas; b) el uso que piensa dar al dinero y c), la forma en que piensa pagarlo.

Los miembros del comité de Crédito conocen a todos los socios y por eso pueden saber si el préstamo es razonable o no, si un socio gana $ 400.- por semana no se aceptará que se comprometa a pagar $ 200.- semanales, porque se sabe que no podrá cumplir, tampoco se le prestará para que compre artículos inútiles aunque pueda pagar el préstamo. El cuadro de toda seguridad autorizarán un préstamo para la esposa e hija de un socio que quiera comprar una máquina de coser, o a un carpintero que necesite comprar sus herramientas.

La Cooperativa hará cualquier sacrificio para facilitar préstamos a quien lo desee, según antecedentes personales y número de acciones que posea, para facilitarles la adquisición de una casita.

Es en fin una sociedad de capital variable con ilimitado número de socios que se proponen tres principales finalidades: 1.o) Estimular el ahorro. 2.o) Facilitar préstamo. 3.o) Servir de base a empresas mayores.

Durante estos últimos meses sus organizadores han trabajado activamente, y es así como han logrado suscribir una lista de 128 accionistas, todos ellos debidamente informados de lo que es esta gran empresa. Cuenta con un capital suscrito de $ 70,000.— Las acciones ascienden a $ 37,391.60.

Su Personería Jurídica, ya se está tramitando en Santiago, ante el Ministerio de Economía y Comercio, para su aprobación, por lo tanto muy en breve esta gran empresa será una realidad para beneficio de obreros y empleados de Lota.

Provisoriamente se ha elegido un Directorio para realizar las primeras gestiones de organización, siendo componentes empleados y obreros de la Compañía, ya que el fin de esta "Cooperativa" es el beneficiar a la clase trabajadora.

Dicho Directorio es el siguiente:

Presidente: Sr. Agustín Peña Rocha.

Secretaria: Srta. Alicia Aillón Navarrete.

Tesorero, Sr. Victor Manuel Rodríguez C.

Directores: Pbro. Pedro Campos Menchaca, Sra. Raquel Molina de Lalanne, y Sr. Aquiles Mardones de Mayo.

Tenemos que dar a nuestros socios (accionistas) una grata nueva, contamos ya con nuestro local propio, cedido con la gentileza y comprensión con que siempre para las buenas obras que vayan en beneficio de obreros y empleados, ha tenido el Sr. Guillermo Videla Lira, Gerente de la Cía. minera, al cual aprovechamos en esta oportunidad de darle nuestras infinitas gracias en nombre del Directorio y Socios de la Cooperativa.

Las oficinas de la "Cooperativa" funcionarán en el antiguo local del Sindicato Obrero y se atenderá diariamente de 6.30 a 7 de la tarde y los Domingos y festivos de 11.30 a 12 de la mañana.

Las reuniones del Directorio serán todos los Lunes en el mismo local a las 6.30 de la tarde.

Agradecimientos

Por nuestra oficina de redacción pasó el señor Moisés Rebolledo, quien nos encargo agradecer muy sinceramente en el sentido González, empleado de la Gerencia General de la Cía. en Valparaíso, por la ayuda económica para su regreso a Lota.

—El celador de la Población, Gumercindo Morales, agradece al personal de jefes, empleados y obreros la erogación que hicieron en su favor con motivo de su enfermedad, cuya suma alcanzó a la suma de $ 2.400.—

—La señora Mercedes Jara de Neira, agradece la erogación voluntaria que efectuó la Acción Católica de Lota Alto en su favor, con motivo del fallecimiento de su querido esposo Desiderio Neira Alarcón (Q. E. P. D.). La suma recolectada alcanzó a la cantidad de $ 450.—

Grandes Almacenes "LA CAMPANA"

ISAAC TASCÓN Y CÍA. LTDA.

COMERCIO 623 AL 635

UNICA CASA QUE OFRECE MERCADERIAS DE ALTA CALIDAD
GENEROS - SOMBREROS - ROPA HECHA - MUEBLES, ETC.

DEPOSITO DE CATRES Y COLCHONES

Reconocida seriedad en todas sus operaciones

COMERCIO 623 AL 635 - TELEFONO 45 - CASILLA 62 - LOTA

ZAPATERIA "LA VENUS"

COMERCIO 774 - LOTA

Se complace en ofrecer Calzado especial para escolares

La Zapateria que vende el mejor Calzado en plaza

A LOS PRECIOS MAS BAJOS

VISITENOS Y SE CONVENCERA AMPLIAMENTE

"LA VENUS"

TALCAHUANO - LOTA - CORONEL

Casa "CHIC"

EN SU NUEVO LOCAL:
COMERCIO 755

Ofrece el más completo surtido y novedades en botonería, medias Nylon, tejidos de lana y punto, camisas, corbatas, etc., etc.

En días, las últimas novedades bailables R.C.A. VICTOR, ODEON y COLUMBIA.

Agujas, cuerdas para victrolas.

COMERCIO 755 - LOTA
(LOCAL NUEVO)

SALON "VICTOR"

COMERCIO 661 - LOTA

Mantelería Nylon Norteamericana
Loza de Penco
Cristalería "Yungay"
Radios "Philips"
Planchas Eléctricas Automáticas
Artículos de Regalos en general

LOS PRECIOS MAS BAJOS DE PLAZA

CREDITOS A 12 MESES

Salón "VICTOR"

COMERCIO 661 - LOTA

VIÑA "CASA BLANCA"

DEPOSITO

GALVARINO 170 -:- LOTA -:- TELEFONO 26

Ofrece vinos en chuicos y embotellados y toda clase de licores a precios sin competencia

REPARTO A DOMICILIO, EN SERVICIO ESPECIAL

GALVARINO 170 -:- ELEUTERIO 2.º CARO TAPIA -:- TELEFONO 26

Memoria presentada por el Presidente de la Soc. de S. M. de Pescadores "Juan José Latorre"

señor Gregorio Cabezas S. a sus consocios, durante el año 1950

Señores consocios:

Al haber cumplido otro año más del mandato que Uds. me confirieron como Presidente de la Sociedad de Pescadores "Juan José Latorre" os vengo a daros cuenta de mi labor desarrollada dentro del período societario. El cuerpo directivo de nuestra Sociedad que nos honrasten, quedó compuesto en la siguiente forma:

AÑO DE 1950

CUERPO HONORARIO

Presidente Honorario, señor Julio Parada.

Vicepresidente Honorario, señor Freilán Carvallo.

Vicepresidente Honorario, señor Armando Hodge.

Vicepresidente Honorario, señor Gustavo Holmberg.

Directores Honorarios, señores: Gonzalo Torres, Moisés 2º Muñoz y Eleuterio 2º Caro.

DIRECTORIO EFECTIVO

Presidente, señor Gregorio Cabezas S. (reelegido).

Vicepresidente, señor Oscar R. Aburto (reelegido).

Secretarios, señores Celso Jiménez (reelegido) y Luis Hernández.

Tesorero, señor Sebastián Poblete (reelegido).

Prosecretario, señor Emiliano Torres (reelegido).

Directores, señores: Celerino Cartes y Juan Bta. Escalona (reelegidos), Estolio Reyes y Benjamín Carvallo.

Por enfermedad del señor Jiménez y por renuncia de su puesto el señor L. Hernández se nombró en su reemplazo al señor Eduardo Peña como Secretario de Actas y Correspondencia.

Comisión revisadora de cuentas fueron designados los señores Alejandro Pardo, Alberto Askeu y Juan Riquelme.

Comisión de Sanidad, los directores señores Celerino Cortes, por Lota Bajo, Juan B. Escalona, por Lota Alto y el señor Estolio Reyes, por la Playa.

Portaestandarte fueron nombrados por Lota Alto el señor Juan B. Maldonado y por Lota Bajo el señor Hermino Carranco.

Delegado por Puerto Nuevo fué nombrado el señor Oseando Ceballos.

VIDA DE LA SOCIEDAD.—Esta Sociedad se ha mantenido con un número regular de socios, alcanzando hasta el número de 100 más o menos, pero hay algunos que por diversas circunstancias han quedado morosos dentro de ella y en cumplimiento a lo expresado en los Estatutos Sociales están figurando como morosos en esta Memoria.

SOCIOS FALLECIDOS.—Durante nuestra administración hemos tenido que lamentar la muerte prematura de nuestro consocio señor Desiderio Zapata (q. e. p. d.) y pido un minuto de silencio por el descanso de su alma.

El Directorio y consocios en general acompañamos los restos al cementerio, en donde el Presidente suscrito pronunció un discurso y despidió los restos en nombre de la Sociedad y concurrió con su estandarte.

CUOTA MORTUORIA.—Tan pronto como se supo del fallecimiento del consocio señor Zapata el Presidente y el Vice, se puso en tramitación y se le entregó a la señora viuda la cantidad de $ 400.— que le correspondía por su cuota, y la Sociedad aportó con una corona de flores.

SOCIOS INCORPORADOS.— Se han incorporados a la Sociedad dentro del año, las siguientes personas: Fernando Paz, Isaías Véjar, Pedro Henríquez, Juan Yévenes, Daniel Pino, Luis A. Rodríguez, Juan Belmar, Alberto Guerrero, Oscar F. Askeu, Juan A. Sánchez, Oscar Astete, Carlos Vásquez, Walterio Espinoza, Daniel Leal, Carlos R. Carrillo e Ildefonso Carrillo.

SOCIOS SEPARADOS POR MOROSOS.—En cumplimiento a nuestros Estatutos hemos separados por morosos:: Gabriel Orellana, Alberto Cruz, A. Valencia, Teléforo Acevedo, Armando Zambrano, Manuel Toloza, Andrés Carrillo, Walterio Espinoza, Juan A. Sánchez, José 2º Carrasco, Alberto Guerrero, Oscar F. Askeu, Abraham Cruz, Luis Hernández, Pedro Martínez, Máximo Salgado.

BENEFICIOS SOCIALES.—La Sociedad durante el año dió subsidio a los siguientes consocios:

Pedro Sáez, 1 recibo por	$	30
Abraham Cruz, 11 rec. por		305
Vicente Torres, 6 rec. por		210
Daniel Loiza, 3 rec. por		105
Máximo Salgado, 4 rec. por		140
Luis Mendoza, 6 rec. por		245
Joaquín Gutiérrez, 8 rec. p.		280
Celso Jiménez, 14 rec. por		490
Oscar R. Aburto, 1 rec. por		50
	$	1.935

AYUDA INCENDIO DE LA POBLACION BANNEN.—Por acuerdo del Directorio se acordó ayudar a nuestro secretario señor Luis Hernández y a la Soc. de Maquinistas por tener un socio también damnificado, en la cantidad de cien pesos cada uno, lo que el vice agradece esta asignación y pide que sea entregada la cantidad de cien pesos a nuestro secretario señor Hernández. Se agradece este gesto del vice señor Aburto y se dá la donación bajo recibo.

MAUSOLEO SOCIAL.—El Directorio con un criterio societario organizó una rifa con valiosos premios y que fué sorteada ante la presencia del Oficial del Registro Civil, que actuó como Ministro de Fe, y de un numeroso público. El saldo líquido que resultó de esta rifa fué de $ 4.615.—, cantidad que fué depositada en la Caja Nac. de Ahorros y más $ 1.000.— por efecto de una venta de otros premios que fueron vendidos y algunas cuotas pagadas por los socios nuevos pro Mausoleo y que ascendió a la cantidad de $ 6.300.—, rebajando la cantidad de $ 300.— que costó el trabajo en éste, queda un saldo disponible para el arreglo del Mausoleo la suma de $ 6.000.— (seis mil pesos); quiero dejar estampado en este rubro, que fueron muy pocos los socios que cooperaron para la compra de los números, cuando debió haber quedado por lo menos diez mil pesos, no alcanzándose a vender todos los números.

CUOTAS SOCIALES.—Hay en Tesorería y depositado en la Caja Nac. de Ahorros la suma de $ 13.013.—, descompuesto así:

Para cuotas sociales	$	6.613.—
Para cuotas mortuorias		400.—

Cuota pro Mausoleo disponible la cantidad de $ 6.000.—, que hace un total depositado en la Caja Nac. de Ahorros de $ 13.013.— más los intereses de $ 51.34 que no está contabilizado por haberse hecho la liquidación de la Tesorería con anterioridad y que queda como saldo para el nuevo Tesorero.

BIENES DE LA SOCIEDAD.—La Sociedad cuenta con un Mausoleo que está sin terminarse y que este Directorio tenía el buen propósito de dejarlo en situación preponderante, pero como les he manifestado, la cuota de la rifa no alcanzó a su porcentaje y ha quedado para que el nuevo Directorio que se haga cargo de la marcha de la Sociedad termine por hacerle los arreglos que le faltan con la cantidad que está anunciada.

DIPLOMAS.—Existen varios diplomas de la Sociedad que los socios nuevos lo pueden adquirir y su precio ha sido fijado en la cantidad de $ 20.— cada uno y son muy pocos los que quedan. Se recomienda que al hacerlo se inscriban para darle el lugar que le corresponde.

COMISION REVISORA DE CUENTAS.—Por renuncias y por otros efectos fueron nombrados las siguientes personas: Alberto Askeu y Juan Riquelme.

El Directorio que me acompaña, todos sin excepción, han aportado su grano de arena en beneficio para la Sociedad, por lo que quiero dejar especial constancia de este hecho para todos ellos y el celo que se ha gastado el Tesorero señor Poblete. La Tesorería la ha llevado en un buen pie, secundado por la cobradora señorita Irma Escalona, y tuvo que renunciar a su puesto por efectos de asuntos personales, lo que el Directorio dejó constancia de esta cooperación y que por esta circunstancia se tomó y se nombró al señor Manuel Godoy Muñoz, cobrador de la Legión Militar.

Los Directores Sanitarios han cumplido en todas sus partes su cometido, asistiendo con esmero a los consocios enfermos, de acuerdo con la ayuda que la Sociedad tiene estipulada.

SUBSIDIOS.—En vista de la enorme demanda de subsidios por algunos consocios, el Directorio tomó el acuerdo de suspender momentáneamente hasta fines de Diciembre de 1950, y entró en vigencia nuevamente el 1º de Enero de 1951; los consocios enfermos tienen que comprobar con el certificado médico y sin ese requisito no se le podrá dar subsidio; los señores Directores Sanitarios están instruidos en ese rentido.

HOGAR SOCIAL.—Esta Directiva ha estado gestionando con los Jefes de la Cía. para que se le dé un hogar social, mientras el Jefe del Departamento de Bienestar nos cedió una Secretaria en los altos de la Federación en donde sesionamos todos los días Miércoles de cada semana; la comisión encargada de recoger estos pormenores le ha sido difícil ponerse en contacto con el señor Administrador General, por diversas causas.

SILLAS.—El Directorio acordó adquirir una docena de sillas de madera para la Secretaría y como también un sillón para el Presidente, solamente se han entregado seis sillas a razón de $ 160.— cada una y el sillón por valor de $ 260.— y que la nueva Directiva tendrá que hacerse cargo del resto, hasta completar una buena dotación.

SOCIOS PENDIENTES Y CUOTAS POR COBRAR.—El cobrador señor Godoy tiene la lista de los morosos, se dió de baja la cantidad de $ 670.— que hacia un total de $ 1.425.— por recibos por cobrar tanto morosos como cobrables.

En un año y medio el Presidente infrascrito ha levantado el nivel moral de esta sociedad obteniendo ya sus frutos y con un buen saldo a su favor esto demuestra que los directores han sacrificado sus horas libres y han trabajado con delicadeza, buen tino y honradez.

Dejo a la deliberación de nuestros consocios esta Memoria y quiero que al hacer entrega los nuevos miembros sigan el mismo camino que hemos dejado.

Termino, señores consocios, agradeciendo a todos los señores directores y a los socios que han aportado con su grano de arena a esta difícil tarea y que los hombres que tomen el mando de esta Sociedad sepan llevarla por el sendero que está indicada como Institución de prestigio y por su antigüedad no llevándola a un caos que no corresponde a los hombres de sanos sentimientos y de un corazón bien puesto.—He dicho.

ZAPATERIA "IMPERIO"

J. LEON H.

COMERCIO 736 - LOTA

EL MEJOR CALZADO AL MENOR PRECIO

Gran surtido en calzado para colegiales

No pague los precios actuales

Tenemos calzado moderno a precios antiguos

BOTAS DE GOMA, más baratas que en la fábrica

ZAPATERIA "IMPERIO"

Balance General de la Sociedad de Pescadores "JUAN JOSE LATORRE"

AÑO DE 1950

DEBE

FECHA	DETALLES	CANTIDAD
Enero 31.—	Dinero en poder del Tesorero	$ 853.50
Diciembre 31.—	Seg. resumen Libro Tesorería	10.360.—
Diciembre 31.—	Objeto vendido pro Rifa	1.000.—
Diciembre 31.—	Dinero a favor del Tesorero	50.—
		$ 12.263.50

DINERO REPARTIDO ASI:

En Caja Nacional de Ahorros		$ 13.013.—
Para cuotas sociales	$ 6.613.—	
Para cuotas mortuorias	400.—	$ 7.013.—
Para Pro Mausoleo		6.000.—
		$ 13.013.—

NOTA.—Se deja constancia que los intereses de la Caja de Ahorros no fué contabilizado que es $ 51.34.

HABER

FECHA	DETALLES	CANTIDAD
Diciembre 31.—	Diversos gastos sg. res. adjunto	$ 3.894.50
id.	Diversos gastos subsidios	1.335.—
id.	Diversos Comisión 10%	1.036.—
id.	Depositado Caja Nac. Ahorros	5.398.—
	Igual al Debe	$ 12.263.50

La Comisión revisora de cuentas que suscribe, certifica haber revisado el libro de Tesorería y los documentos que hemos tenido a la vista y lo hemos encontrados en perfectas condiciones y que dejamos estampado en este balance. Para constancia firmamos.

Vº Bº	Conforme
GREGORIO CABEZAS S.	SEBASTIAN POBLETE
ALEJANDRO PARDO Com. Rev.	JUAN RIQUELME Com. Rev.

Lota, a 16 de Febrero de 1951.

Directorio nuevo tiene la Sociedad de Pescadores "Juan José Latorre"

La Sociedad de Pescadores "Juan José Latorre", eligió últimamente su nuevo directorio por el año 1951, quedando compuesto de la siguiente forma:

DIRECTORIO HONORARIO

Presidente, señor Julio Parada.

Vicepresidente, señores: Froilán Carvallo, Armando Hodge y Gustavo Holmberg.

Directores, señores: Gonzalo Torres, Moisés 2º Muñoz y Eleuterio 2º Caro Tapia.

DIRECTORIO EFECTIVO

Presidente, señor Gregorio Cabezas S. (reelegido).

Vicepresidente, señor Oscar R. Aburto (reelegido).

Secretario de Actas, señor Tomás Olavarría.

Secretario de Correspondencia, señor Daniel Pino.

Tesorero, señor Alejandro Pardo.

Protesorero, señor Sebastián Poblete.

Directores, señores: Juan B. Escalona, Emiliano Torres, Estolfo Reyes y José Sanhueza.

Comisión Revisora de Cuentas, señores: Juan Riquelme, Eduardo Peña y Celerino Cartes.

Directores Sanitarios, por Lota Alto, señores: Escalona y E. Torres, y por Lota Bajo, señores: Reyes y Sanhueza.

Portaestandarte, señores: Juan B. Maldonado, por Lota Alto, y Herminio Carrasco, por Lota Bajo.

Delegado de Puerto Nuevo, señor Oseando Ceballos.

El nuevo directorio sesionará cada 15 días y los días Miércoles a las 19 horas, en calle Monsalve Nº 50.

El Club de Caza y Pesca "El Cóndor" renovó su Directorio

En reciente reunión celebrada por el Club de Caza y Pesca "El Cóndor" se eligión el siguiente directorio:

DIRECTORIO HONORARIO

Presidente, señor Marcos Yercovih.

Vicepresidente, señor Felipe Soler.

Secretario, señor Carlos Ramírez.

Tesorero, señor Armando Fontena.

Directores, señores Wenceslao Gutiérrez y José Santos Roa.

DIRECTORIO EFECTIVO

Presidente, señor Manuel Arévalo Alarcón.

Vicepresidente, señor Marcelino Aravena.

Secretario, señor Florindo Parra Muñoz.

Prosecretario, señor Cruz del C. Cosejeros.

Tesorero, señor Miguel Garzia Figueroa.

Protesorero, señor Cristóbal Villegas.

Directores, señores: Eduardo Soto Fierro, Luis Novoa Peña, Luis Hto. Avilez, José Dgo. Gómez, Fernando Olivares y José Leonidas Toloza.

Capitanes, señores: Luis Novoa y José A. Rodríguez.

Revisores de cuentas, señores: Juan Marín, Víctor Villegas y Florindo Parra.

Encargado maletín, señor Auselio Pablo Ramírez.

Porta estandarte, señores: Luis Novoa y Marcelino Aravena.

Don Eduardo Figueroa Pradenas es el nuevo Jefe del Departamento de Seguridad

Ha sido designado recientemente Jefe del Departamento de Seguridad de la Cía. Carbonífera e Industrial de Lota, el Ingeniero señor Eduardo Figueroa Pradenas, designación que ha sido muy bien recibida.

Presentamos nuestros saludos y deseamos éxito en sus nuevas funciones al señor Figueroa.

Ha jubilado Directora de la Escuela de Colcura Sra. María Isabel Inzunza Carrera

Después de entregar a la enseñanza toda una vida —36 años— la señora María Isabel Inzunza Carrera, se acoge a una justa y merecida jubilación.

Maestra por vocación y compelida talvez por su ancestrismo dió sus mejores energías a la gran causa del niño chileno, cumpliendo su dignisima misión en diversos ámbitos del país. Pero donde dejó una huella eterna e inolvidable es sin duda alguna en el vecino balneario de "Colcura", en donde cumplió una patriótica labor docente en favor de los hijos de los obreros agrícolas a quienes entregó sus conocimientos de madre cariñosa y efectiva.

Instituciones que cambian de Directorio

Con fecha 20 de Marzo, y ante un numeroso grupo de socios y aficionados, la dinámica y ágil institución del box del "Quintín Romero", procedió a renovar su directorio para el período de 1951-1952, eligiendo a las siguientes personas por aclamación:

DIRECTORIO HONORARIO:

Presidente, señor J. Isidro Wilson.

1.er Vicepresidente, señor Armando Hodge Picón.

2.º Vicepresidente, señor Felipe Solé García.

Secretario, señor José Villaroel Z.

Directores, Sres. Fernando Spore, Humberto Laurie, Alfonso Alvarado.

DIRECTORIO EFECTIVO:

Presidente, señor Carlos Saavedra Solís.

Vicepresidente, señor Marcos Beltrán Ulloa.

Secretario, señor Daniel Pino.

Tesorero, señor Hugo Parra.

Protesorero, señor Juan Rioseco.

Directores, Sres. Pablo Frike L., Manuel Matamala, Leopoldo Rodríguez.

Revisores de Cuenta, Sres. Enrique Peña, Valentín Riquelme, Evaristo Avello S.

Delegado ante la Asociación, señor Luis Parra D. y Raúl Rodríguez.

Entrenador Oficial, Sr. Oscar Francino.

Entrenador del Centro, Sr. Alberto Vivanco.

Kermesse tendrán los Bomberos para el 21 de Mayo

También para esa fecha se efectuará la rifa. Entusiasmo por esta fiesta

La Superioridad del Cuerpo de Bomberos "Matías Cousiño" de esta localidad, ha acordado efectuar la tradicional kermesse para los días 19, 20 y 21 del presente mes, fecha también en que se ha fijado para llevar a cabo la rifa, que como se sabe ha tenido algunas postergaciones debido a muchas causales.

Así pues, desde ya los bomberos están trabajando en los arreglos del Cuartel para presentarlo para la Kermesse con sus mejores arreglos y en donde el pueblo podrá gozar de esta fiesta anual que con tanto éxito organizan los bomberos.

Sabemos por otra parte que el Directorio General está sumamente interesado en reunir el mayor número de pesos con el fin de modernizar algunos carros bombas, ya que los que existen están en malas condiciones por los largos años que han prestado su servicio.

Se nos ha informado que habrán dos orquestas, una en los salones de los altos y otra en los bajos y el servicio de buffet, como de costumbre será una de los mejores.

LEAL HNOS.

COMERCIO 773

Ahorrar tiempo y dinero, significa visitar "CALZADOS LEAL"

LA MAS MODERNA ZAPATERIA CON NOVEDOSO SURTIDO DE CALZADO

El mejor CALZADO de plaza al menor precio

Surtido completo en Botas de Goma

VISITENOS Y SE CONVENCERA AMPLIAMENTE

CALZADOS "LEAL"

COMERCIO 773 - LOTA

CASA "BAMBY"

Y SUCURSAL

BOTONERIA "MARITA"

COMERCIO 605 - LOTA

Avisa a su distinguida clientela que ha recibido un extenso surtido en tejidos de lana.

Especialidad en artículos de niños.

Grandes novedades en botonería de los últimos modelos.

VENTA POR MAYOR Y MENOR

NO OLVIDE A LA CASA DE LAS NOVEDADES PERMANENTES:

"BAMBY"

COMERCIO 605 - LOTA

¡RCA Victor Reduce sus precios!

LA MISMA
ALTA CALIDAD
DE SIEMPRE
AHORA

A PRECIOS MAS BAJOS

Impóngase de los nuevos precios
y de la

GARANTIA TOTAL POR UN AÑO

que ofrecen los Distribuidores

RCA VICTOR

Unicos Distribuidores: ROA y VIVALLO - Comercio 476 - Lota

VIDA



Niñitos: Gerardo, Daniza y Patricia Mardones. 6, 4 y 1 años.



Niñitos: Alejandro y Cecilia Mardones Arratia. 6 y 5 años.

★

Despedida de Solteco



Profesores de Lota ofrecieron una comida al Sr. Andrés Bahamondes y a la señorita Adriana Arriagada, con motivo de contraer matrimonio

★

Manifestación



Personal de Empleados del Depto. de Bienestar, ofreció una manifestación a la señora Mireya Arratia de Flores, con motivo de su retiro de la Compañía y cambio de residencia a Pucón

En la Parroquia de "San Matías Apóstol" de Lota Alto, se han efectuado los siguientes bautizos:

El de Raquel, hijita del señor Aurelio Torres y de la señora Dorina Arriagada.

—El de Aurora, hijita del señor Abelardo Leal y de la señora Parmenia Moraga de Leal.

—El de Rosa Olivia, hijita del señor Juan A. Olivares y de la señora Genoveva Pastrana.

—Florinda Rosalía, hijita del señor Juan de Dios Monsalves y de la señora Ardrea Neira.

—Raúl Omar, hijito del señor Roberto Burgos y de la señora Luisa Vallejos de Burgos.

—El de Hilda, hijita del señor José Elizardo Hermosilla y de la señora Nilde Rosa Jerez.

—María Elena, hijita del señor Humberto Medina y de la señora Leonor Salgado de Medina.

—El de Graciela del C., hijita del señor Pascual Chaparro y de la señora María Elvira Salas de Chaparro.

—El de Rita, hijita del señor Pedro Toledo y de la señora Luisa Salgado de Toledo.

—El de Flor del C., hijita del señor Orlando Cisterna y de la señora Carmen Rosa Letelier.

—El de Lidia, hijita del señor Oscar del C. Arros y de la señora Ana Berta Yáñez de Arros.

—El de Fortunato del C., hijito del señor Raúl Seguel y de la señora Fresia Fuentealba de Seguel.

—El de Patricia Alejandra, hijita del señor Marcos Aurelio González y de la señora Ninette Mardones de González.

—El de Doris, hijita del señor Reinaldo Navarrete y de la señora Ema Castro de Navarrete.

—El de Enrique del C., hijito del señor Luis 2.° Castro y de la señora Clarisa de C. Maldonado.

—El de Eduardo Israel, hijito del señor Benedicto del T. Méndes y de la señora Luisa del C. Monsalves de Méndez.

—El de Graciana, hijita del señor José C. Figueroa y de la señora María del C. Zambrano de Figueroa.

—El de Sonia del C., hijita del señor Jorge Hormazábal y de la señora Carmen Sáez de Hormazábal.

★

Matrimonio



En la Iglesia "San Matías" de Lota Alto, fué bendecido el matrimonio del señor Eduardo Ericer con la señorita Norma Barra

SOCIAL



Niñita Eugenia Mardones V., 1 año



Niñitos: Yolanda y Lautaro Paredes, 6 y 4 años



Niñito Rolando Burgos, 2 años



Niñita Elvira Martínez, 1 año

—Elizabeth, hijita del señor Luis Ramírez y de la señora Irma Venegas de Ramírez.

—Valentín Sebastián, hijito del señor Guillermo Parra y de la señora Clara Luz Vilugrón de Parra.

—El de Huga Judith, hijita del señor Santos Galindo y de la señora Huga Márquez de Galindo.

—Gastón, hijito del señor Carlos Rifo y de la señora Juana Aguilar de Riffo.

—El de Luis, hijito del señor José Luis Parra y de la señora Olga Zambrano de Parra.

—El de Luis Aurelio, hijito del señor Carlos Humberto Aravena y de la señora Catalina Jara de Aravena.

—Juan Manuel, hijito del señor Juan Salazar y de la señora Berta Garrido de Salazar.

—El de María Soledad, hijita del señor Efraín Soto y de la señora Juana Cofré de Soto.

—El de Alberto, hijito del señor Narciso Yévenez y de la señora Teresa Martínez de Yévenez.

—Luis Alberto, hijito del señor José Santos Vásquez y de la señora Nolfa Rosa de Vásquez.

—El de Francisco Javier, hijito del señor Juan Antonio Leal y de la señora Camila Placencia Gutiérrez de Leal.

—El de Rubén del C., hijito del señor Custodio Soto y de la señora Carmen Parra de Soto.

—El de Ana Magali, hijita del señor Máximo Morales y de la señora María Araya de Morales.

—El de Rebeca, hijita del señor José Daniel Sáez y de la señora Rosario Casanova de Sáez.

—Raúl, hijito del Sr. Vicente Martínez y de la señora Emilia Salas de Martínez.

—El de Garvine del C., hijita del señor Vicente Garrido y de la señora Olga Núñez de Garrido.

BACHILLER EN BIOLOGIA

Ha recibido su título de bachiller en Biología la señorita Estrella del Carmen Véjar, hija del Mayordomo del Pique Grande, señor Carlos Antonio Véjar Gómez.

Hizo sus estudios en el Liceo Fiscal de Niñas de Concepción y los proseguirá en la Escuela de Obstetricia en la Universidad de Chile.

BAUTIZO

En la Iglesia Parroquial de Lota Alto fué bautizada, Herminia Verónica, hijita del señor Héctor Peña y señora Ligorina de Peña.

Fueron sus padrinos, el señor Juan Bulnes y señora Eloiza Herrera.

★



Representantes de los clubes de box de Lota, ofrecieron un cóctel a don Daniel Copaja C., con motivo de su traslado a La Serena, en donde se radicará

★

Despedida de Soltera



Personal de la Sección Contaduría ofreció a la señorita Norma Barra un cóctel con motivo de su matrimonio

Té Infantil



Grupo de niñitos asistentes al Té Infantil, ofrecido a la niñita Marta Pérez de Arce, con motivo de cumplir 7 años de edad

VIDA SOCIAL :-



Niñito Renato Mardones, 2 años



Niñito Ivan Riquelme, 5 meses



Niñito Charles Rodriguez G. 5 meses



Niñita Vianney Zapata. 7 años

DESPEDIDA DEL DOCTOR DANIEL COPAJA



Con motivo de radicarse en la ciudad de La Serena, el doctor Daniel Copaja Gassols, un grupo de rotarios y amigos personales le ofrecieron un significativo homenaje de amistad y reconocimiento en los amplios salones del Casino de Lota Alto

ALBUM INFANTIL

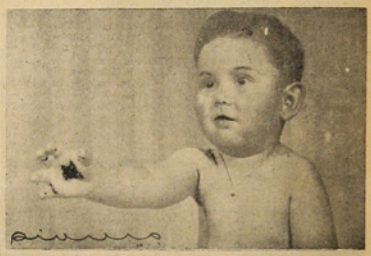

Felicito Gavilán Almendra, un año y siete meses

DESPEDIDAS



Asistentes a la comida ofrecida a don Luis Cornejo, con motivo de su traslado a Santiago

TE INFANTIL



El niñito Jaime Zelaya Monsalves, ofreció un té, con motivo de cumplir un año de edad



Amigos de don Juan Fabbri, le ofrecieron una comida con motivo de su traslado a Concepción en donde fijará su residencia

NUESTRA SELECCION LOTINA PUSO EN DUROS APRIETOS AL TEAM DEL LORD COCHRANE DE CONCEPCION

La cuenta final fué de 3 x 2.- Muy bien impresionaron los lotinos que cada día mejoran.- Detalles y comentarios de este encuentro que se jugó en Schwager

Una fecha más se cumplió del Campeonato Regional de Fútbol, la que se jugó en el Estadio de Schwager, correspondiéndole a nuestra selección jugar con el poderoso equipo del Lord Cochrane, al que puso en duros



Los Capitanes lel Lord Cochrane y Selección de Lota, juntamente con el árbitro antes de iniciarse el match

aprietos, ya que los lotinos se expidieron en gran forma, pero hubieron de conformarse con una derrota más, ya que hasta el momento no han podido saborear una victoria, pero ya el cuadro va mejorando de tal manera que nos dará más de alguna sorpresa, pues los muchachos están optimistas y juegan con todo corazón.

EL PRELIMINAR

El primer partido estuvo a cargo de los cuadros de la Serie B, Unión Marítimo y Bancario, que se resolvió a favor de los locales por la cuenta de cinco goles a tres.

Los tantos fueron anotados por Peña (4) y Munizaga por la U. Marítimo (2); penal, y Alvarez, por Bancario. Los equipos formaron así:

U. Marítimo:

Aguilera
Zúñiga López González
R. Molina M. González
Molina Munizaga Peña
Orellana Rodríguez

Contreras Caamaño
Alvarez Sánchez Echaiz
Puentes Contreras
Salgado Soto Muñoz
Gutiérrez

Bancario:

EL BASICO

El táctico cuadro lorense, fué puesto en duros apretos por el seleccionado de Lota, en el encuentro efectuado en Schwager. Los mineros a pesar de que en el primer tiempo fueron superados por un gol a cero, dominaron a su contendor y la valla de Lovera pasó por momentos angustiosos, ante el asedio peligroso a que fué sometido por el porfiado elenco minero. Los verdes en su primera etapa no pudieron armonizar sus líneas y que su antagonista aprovechó para llegar hasta el pórtico de Lovera en numerosas ocasiones, que felizmente, el portero verde neutralizó con seguridad. En la etapa final, los penquistas, consiguieron coordinar sus avances y asediaron la puerta defendida por Retamal en forma continua y peligrosa, que se vió cristalizado con dos nuevos goles. Los penquistas, volvieron a lucir, en esta fracción, las magníficas bordades de su juego y que se vieron completadas, por una penetración que anteriormente no le habíamos visto. Por su parte los lotinos impresionaron bien, ratificando, ante un rival poderoso y técnico como Lord Cochrane, la rapidez y codicia de su juego. Especialmente, en el primer tiempo, los mineros obligaron a su contendor a replegarse, un tanto, en su acción y con ataques rápidos y efectivos, pasieron a dura prueba a su defensa. Pero, éstos respondieron y neurtralizaron con éxito los intentos de gol de los mineros. Fué entonces, justo el resultado que arrojó el marcador y que premió la labor más hábil del team lorense, ante la codicia del cuadro lotino.

El árbitro señor Gourdet cuando llamó a los capitanes al centro de la cancha, los equipos alinearon así:

LORD COCHRANE:

Lovera
López Montecinos Fierro
Muñoz Garrido
Valdenegro Salinas Lagos
Mendoza Rodríguez

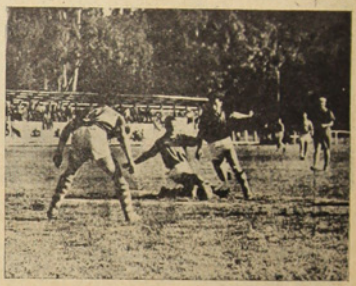

Una escena del match Lord-Lota

Jara Bello
Villegas Ulrriksen R. Leal
Vergara Arévalo
Martínez Cartes Espinoza
Retamal

LOTA

Desde el comienzo los contendores incursionaron alternadamente las vallas que defendieron Retamal y Lovera, lograndolo, salir airosos en sus intervenciones.

(Sigue a la vuelta)



Villegas en bonita arremetida marca el primer goal para Lota

Naval vengó abultadamente la derrota que le infringiera Lota el año pasado

La cuenta fué de cinco tantos contra cero

La histórica cancha de "El Morro", del vecino puerto de Talcahuano, fué escenario del gran encuentro de fútbol entre Selección de Lota y Naval, por la tercera reunión del Regional, finalizando este encuentro con el triunfo contundente y aplastante de los náuticos por la cuenta de cinco tantos contra cero.

Los primeros en hacer su entrada a la cancha fueron los lotinos y luego el Naval, acompañado de los cientos de niños y ante el entusiasmo general de la hinchada porteña.

Bajo la dirección del señor Juan Gourdet, de Tomé, los cuadros ofrecieron de la manera siguiente:

LOTA:

MORAGA

España Cartes Martínez

Olate Arévalo

Leal Ulriksen Villegas

Santander Jara

O Bello

Weber Saavedra

Pillado González Bravo

González Leal

Nourdin Henríquez Leal

ROA

NAVAL:

PRIMER TIEMPO

Apenas iniciado el encuentro lenguado Saavedra, entró solo frente al arco, pero lamentablemente el tiro fué desviado. Dos minutos, gol del Naval. El dominio de los náuticos hizo que el juego se desarrollara continuamente en el campo defensivo de Lota. Olate comete hasta fuera de las 18 yardas, sirviendo el tiro lenguado Saavedra que lo hace en forma esquinada, batiendo a Moraga por primera vez, ante el entusiasmo general de los porteños.

12 minutos, gol del Naval: Sigue el dominio de los porteños, tomando el balón los jugadores Bravo y González, haciendo una linda combinación, rematando finalmente el centro delantero, convirtiendo el tanto.

13 minutos: Villegas lanzó un sorpresivo tiro de distancia, pero el meta Roa detiene en gran forma, salvando así el peligro de su valla.

19 minutos: Nuevamente lenguado Saavedra sirve tiro libre y que desvió por escasos centímetros cuando el meta Moraga tenía pocas probabilidades de detener.

Tercer gol: A los 23 minutos, González encontrándose en buena ubicación remató el arco, derribando con gran dificultad Moraga, reincidiéndose el balón lo que aprovechó muy bien Sergio González, para marcar el tanto con toda comodidad, pues la defensa del relevo cediendo nuestro se quedó paralizada.

Prácticamente después no hubo jugada interesante, ya que el juego decayó notoriamente, incluso el propio Naval.

SEGUNDO TIEMPO

En el tiempo complementario, Naval entró más decidido, el líquor que el comienzo de la otra etapa y es así que a los 8 minutos de juego, Pillado entró a las 18 yardas, entregando oportunamente a Weber siendo éste el encargado de rematar sorpresivamente con efectivo tiro al meta Moraga. Cuatro a cero.

11 minutos: Quinto y último gol del Naval. Se produjo un pequeño entrevero en el arco de Lota, recibiendo el balón González y sin más demora lo envió a la red.

El dominio de los náuticos desde ahí para adelante es absoluto, e incluso el entrenador reemplazó a Pillado y Weber a los 15 minutos por Quesada y Ramón Saavedra, actuando como puntero derecho González y de inter Bravo, quienes fueron los encargados de hacer una verdadera exhibición en el dominio del balón, haciéndose acreedores a entusiastas aplausos del público. El partido como decimos decayó por la superioridad de los porteños y los escasos avances de los muchachos verdes se perdieron por la desorganizada línea ofensiva.

VISTAZO: Nada pudo la pujanza y bravura tradicional de nuestra muchachada; tampoco nada hubo que hacer con ese rodillo que es el Naval, el que jugó —como dicen los entendidos— para ganar, y goleó. No es una derrota que empañe nuestra reputación; es sólo un accidente. Más adelante nos desquitaremos y en gran forma. Paciencia, señores.



Uno de los delanteros lorense a pesar de ser interceptado por un lotino marca uno de los tres tantos con que los penquistas vencieron

"Marcos Serrano" se impuso holgadamente sobre nuestra Selección Futbolística en la segunda reunión por el Regional

Jara y Arévalo los mejores hombres

El Domingo 8, en el Estadio Municipal de Tomé, ante un público bastante numeroso que dejó una taquilla de $ 18.391, la Selección Local enfrentó al poderoso cuadro verde del Marcos Serrano, reunión futbolística que finalizó con el triunfo de los tomecinos por la cuenta de cinco tantos contra tres, tras vehemente y preciosa acción.

Los cuadros alinearon así:

MARCOS SERRANO:

Agüero

Cabrales Vega Bravo

Cabral Arévalo

Rojas Albornoz Vera

Núñez Zúñiga

Jara Bello

Villegas Rivera Leal

Vergara Arévalo

Arévalo Cortés Espinoza

Fernández

LOTA:

PRIMER TIEMPO

Primer gol de Serrano: Apenas iniciado el match, sobre los 3 minutos Cabral, el moreno half verde avanzó peligrosamente hacia la valla lotina, trabándose con Arévalo, de cuyo entrevero salió el balón con rico efecto, que dejó parado al meta Fernández, introduciéndose en su valla. Serrano 1, Lota 0.

Empata Lota: La réplica de los mineros fué formidable. A los cinco minutos Jara, puntero izquierdo entró velozmente en el aérea rival y sobre la carrera despidió tiro potente que batió a Agüero. Serrano 1, Lota 1.

Aumenta Jara: Alentados con la conquista conseguida los lotinos actuaron a la ofensiva por varios minutos. Jara a los 21 minutos anotó un nuevo tanto, merced a violento taponazo de distancia, que sorprendió al arquero tomecino. Lota 2, Serrano 1.

Serrano empareja: A los 27 minutos el chico Vera con su oportunismo característico, traspasó la valla defendida por Fernández con potente shut, después de habe sido habilitado por Albornoz. Serrano 2, Lota 2.

Zúñiga aumenta para Serrano: Sobre los 30 minutos Zúñiga cruzó el balón a Albornoz y este, solo, tiró con violencia a una esquina batiendo a Fernández por tercera vez. Serrano 3, Lota 2.

Rivera equilibria el score: Los mineros, lejos de aminorarse, por este contraste reaccionan visiblemente. Sobre los 40 minutos Rivera, tomó de rebote un tiro enviado por R. Leal y batió a Agüero con tiro cómodo aprovechando que el meta verde estaba en el suelo. Lota 3, Serrano 3. Con este score finalizó el primer tiempo.

SEGUNDO TIEMPO

Bravo aumenta: A los 2 minutos, Bravo con impresionante remate de distancia sorprendió a Fernández, anotando el cuarto gol para su equipo. Serrano 4, Lota 3.

Vera cierra el marcador: A los 2 minutos, Vera con tiro de 20 metros colocado a una esquina, batió por quinta vez el pórtico de Lota. Serrano 5, Lota 3. Los minutos restantes fueron de relativo interés, ya que los mineros aflojaron en su juego permitiendo a los verdes dominar cómodamente las acciones, llegando al término con el score de 5 para Serrano y 3 para Lota.

Vistazo: Puede decirse que en este cotejo se observó dos escuelas bien determinadas: Serrano, armonioso y elegante en su accionar mientras que los nuestros se mostraron rapidísimos y pujantes. Estas características dieron como resultado un primer tiempo excepcional, donde los adversarios lucharon con notable poderación, y que dió un empate transitorio a tres goles. El segundo tiempo fué casi totalmente de los textiles, ya que aprovecharon muy bien las bajas de los nuestros y fué así como lograron dos goles más, lo que habla bien en claro del dominio no sólo territorial, sino muy especialmente del aspecto técnico en donde los verdes son verdaderos maestros. Eficiente en el vencedor fué la acción de Bravo. Por Lotad destacaron Jara y Arévalo.

(De la vuelta)

PRIMER GOL DEL LORD COCHRANE

Sobre los 5 minutos, un avance penquista fué finiquitado por Valdenegro con tiro violento cruzado que batió a Retamal, pese al esfuerzo del portero lotino por contener el impacto del ágil verde. Lord Cochrane 1, Lota, 0.

Lota, en vez de amilanarse ante el contraste sufrido, se fué empeñosamente en busca del empate, pero la bien plantada defensa de Lord, contuvo con acierto los deseos de aquellos. Con dominio del cuadro lotino, terminó el primer tiempo, con la cuenta favorable a los visitantes por un gol a cero.

SEGUNDO TIEMPO

Lota cambió a Arévalo por Ramírez, que Lord Cochrane, reemplazó a Lagos y Rodríguez por Adams y Cárcamo.

CARCAMO ANOTA EL SEGUNDO GOL PARA EL LORD

A los 10 minutos, Cárcamo, el moreno inter penquista, en bonita jugada individual, y después de burlar a varios defensores rivales, anidó el balón en las redes de Retamal, con tiro débil, pero colocado. Lord 2, Lota 0, instantes después, a los 15 minutos salió Fierro y entró nuevamente el "chico" Lagos.

DESCUENTA LOTA

Los lotinos con su característico entusiasmo, consiguieron acortar la distancia en el marcador, por intermedio de Villegas quien venció a Lota con shut potente a un costado. Lord 2, Lota 1.

A los 21 minutos salió Ulriksen y entró Rivera.

TERCER GOL VERDE

Sobre los 30 minutos, Cárcamo aumentó la cuenta para su team, al vencer a Retalamal con tiro esquinado. Lord 3, Lota 1.

NUEVO TANTO DE LOTA

A los 35 minutos Montecinos faulea a un delantero contrario dentro de su área, cobrándose el penal. Sirvió la falta Jara, que derrotó a Lovera con tiro arrastrado. Lord, 3. Lota, 2.

Sobre los 36 minutos, Adams fué expulsado de la cancha por el árbitro señor Gourdet, por no acatar sus órdenes, continuando el resto del partido, solamente con diez hombres. Estos minutos transcurrieron sin mayor trascendencia, llegando al final de él, con el triunfo del team penquista por dos goles a uno.

CASA "BERTY"

Ofrece a su distinguida clientela permanentes al frío, a la crema y al aceite.

Precios de las permanentes:

Al frío ..... $ 200.—

A la crema ..... $ 70.—

Al aceite ..... $ 50.—

GRAN SURTIDO EN PAQUETERIA

Atendida por su dueña: BERTA DE SEBITA

CAUPOLICAN 316 - LOTA

Proyecciones emotivas adquirió Velada de Box desarrollada por los Centros "Quintín Romero" y "Nacional"



Quinta pelea: Boxeadores, Agripin Carrillo y Juan Catril. Empataron

Contornos gratisimos y sensacionales tuvo el desarrollo de la velada de box que el Sábado 21 protagonizaron los centros "Quintín Romero" y Nacional, en el Gimnasio de la Compañía Carbonífera e Industrial de Lota, destacando figuras muy promisoras y que fueron justamente la atracción de la noche, como los púgiles Obreque, José Mardones, Sepúlveda y otros, que brindaron un espectáculo de alta calidad con su bravura y pujanza criolla.

La gente que se dió cita y que lo hizo en número extraordinario, salió francamente contenta de la velada, pues -repetimos- todos los púgiles se prodigaron honradamente y conjugaron una acción interesante y sensacional.

LAS PELEAS

Mosca: Palma (N) vs. Rodríguez (Q). Lindo combate hicieron estos mozalbetes, obteniendo Palma mejores impactos que, al fin y a la postre, le significaron el triunfo. Ganó bien este cabro.



Séptima pelea: Boxeadores, Edo. Ramos y José Mardones. Ganó Mardones

Gallo: Obreque (N) vs. Rodríguez (Q). Obreque impuso desde el primer instante su mejor condición física y llevó a su contendor por el terreno que le convenía, logrando, tras ingente acción, finalizar el match al 1' 30" del tercer round por las vías del sueño.

Gallo: Hidalgo (N) vs. Troncoso (Q). Aquí hubo alguna diferencia de peso que incidieron en la derrota de Hidalgo. Sin embargo luchó denodadamente y hasta tuvo el triunfo en sus manos. Ganó Troncoso.

M. Pesado: Campos (N) vs. Barrientos (Q). Campos, sin hacer grandes cosas, logró ganar esta pelea por puntos, después de sostener un encuentro ligeramente aceptable.

Liviano: Recabal (N) vs. Sepúlveda (Q). Estrechamente se impuso Liborio Sepúlveda sobre Recabal. Fué un match brioso, pujante y altamente sensacional.

M. Mediano: Ramos (N) vs. Mardones (Q). La sorpresa de la noche la dió Mardones al vencer estrechamente a Ramos, pues todos estimaban que Mardones "era pan comido". Fué un combate recio, abierto y bravo.

Pesado: Correa (N) vs. Elgueta (Q). Mala pelea, pero muy mala. Estos púgiles no sólo no lucen, sino que también no saben pelear. El triunfo de Elgueta fué injusto, debiendo ganar Correa.

Pluma: Sepúlveda (N) vs. Ojeda (Q). Buena pelea. Ganó sepúlveda por puntos.



Sexta pelea: Boxeadores, Luis Recabal y Liborio Sepúlveda. Ganó Sepúlveda



Novena pelea: Boxeadores, Reinaldo Ojeda y Manuel Sepúlveda. Ganó Sepúlveda



Octava pelea: Boxeadores Edo. Correa y Heriberto Elgueta. Ganó Elgueta

Entre los centros boxeriles de la localidad se destaca ponderablemente el "Quintín Romero" Boxing Club

Púgiles que han sobresalido y que sobresalen. Directiva actual

El Quintín Romero Boxing Club, que cuenta con 25 años de laboriosa actividad deportiva y que fuera fundado gracias a la visión y al alto espíritu deportivo de un grupo selecto de personas, se destaca nitidamente dentro del concierto boxeril local. En efecto, con ese "afán de obeja", con intenso sacrificio, venciendo muchas veces duros obstáculos y entregando en cambio, su aporte generoso en pugiles bien formados, que fueron glorias nacionales e internacionales, ha llenado un cuarto de siglo al servicio del noble deporte de la defensa propia.

Ello nos hace recordar a Aurelio Quiroz, Julio Burboa, Ernesto Camu, Antonio Espinoza y Plutarco Muñoz, quienes hicieron realidad el sueño de un grupo de jóvenes de aquel entonces que anhelaban practicar el *"arte de la defensa propia"*. Recordamos también los grandes figuras que han salido de este verdadero "vividero", que es el Quintín Romero: Wollango Melgoza, Enrique Peña, Pedro Gutiérrez, Luis Molina, Carlos Ulloa, Plutarco Muñoz, y posteriormente, ese gran pugil que es todo vibra y que aún da tema para la charla amena y rápida: CELESTINO GONZALEZ, campeón amateur sudamericano e integrante del equipo olímpico que actuó no hace mucho en Londres.

Pilotean este brioso barquito del Quintín Romero Boxing Club distinguidísimas personalidades, a saber:

Presidente, señor Carlos Saavedra.

Vicepresidente, señor Marcos Beltrán.

Secretario, señor Evaristo Avello.

Prosecretario, señor Daniel Pino.

Tesorero, señor Hugo Parra.

Protesorero, señor Juan Rioseco.

Directores, señores: Pablo Fricke, Manuel Matamala y Leopoldo Rodríguez.

Delegado ante la Asociación, señores: Luis Parra y Raúl Rodríguez.

Entrenador Oficial, señor Oscar Francino.

DIRECTORIO HONORARIO

Presidente, señor J. Isidro Wilson.

Vicepresidente, señor Armando Hodge.

Secretario, señor José Villarroel.

Tesorero, señor René Lalanne.

FIGURAS ESPECIALES

Por su alta colaboración deportiva y su gran amor al box, merecen especial mención los hermanos Parra, Marcos Beltrán y Raúl Rodríguez, los cuales se suman de cuerpo y alma a toda faena que diga relación con el deporte de nuestro comentario.

ACOMPAÑAN AL DIRESTORIO ACTUAL LOS SIGUIENTES AFICIONADOS:

Reinaldo Ojeda, Sabino Fica, Liborio Sepúlveda, José Mardones, Juan Catril, Eladio Salazar, Luis Utreras y Manuel Sáez.

"Quintín Romero" venció en toda la línea al Deportivo "Arauco" de la vecina ciudad de Schwager el Domingo último

El prestigioso centro de Box "Quintín Romero", no contento con medir fuerzas con sus congéneres locales y vencerlos ampliamente, pactó el Domingo último una gran programación con el Deportivo "Arauco", de la vecina ciudad de Schwager, club al que venció "sin emplear para nada el chicote", hablando en jerga hípica.

En efecto, de siete combates de que contaba el programa, ganó cuatro indecisión y el resto, si bien es cierto que no le fué favorable, al menor dejó la impresión de que sus "pibes" saben hacer las cosas bien y como manda don "vito".

LAS PELEAS

MOSCA: Leal (Q) vs. Muñoz (A). Por K. O. T. se impuso el schwegerino en gran forma. Fué un combate espectacular, cediendo finalmente el nuestro.

GALLO: Jara (Q) vs. Alarcón (A). Aquí se desquitó totalmente nuestro bravo muchacho y fué así como le dió una gran paliza a Alarcón.

Caamaño (Q) vs. Ruiz (A). Otra victoria lotina: Caamaño, haciendo cosas de grandes, propinó un castigo feroz a su contendor venciéndolo por K. O., al primer round.

Manriquez (W) vs. Machimán (A). Igual cosa: Manriquez vence en toda la línea al schwagerino por K. O. T. al tercer round.

Salazar (W) vs. Pérez (A). Tampoco lo hizo mal el nuestro y fué así como logró sacar el triunfo por K. O. al segundo round. Buen combate.

Utreras (W) vs. Novea (A). Utreras dió un baile y de los grandes a Novoa, quien venció por K. O. en el primer round.

Ojeda (W) vs. García (A). Nuestro muchacho perdió este encuentro, sin antes haber luchado denodadamente y como saben hacerlo los lotinos.

Pinturas

BLUNDELL

M. R.

Insuperables desde el año 1811

Distribuidores:

GIBBS & Cía. S.A.C.

Deportivo "Juan Contreras" ganó al conjunto "18 de Septiembre" 2 x 1

Interés hubo por estos dos elencos

Gran interés hubo entre los adeptos del Deportivo "Juan Contreras" y Deportivo 18 de Septiembre, para verlos actuar en un amistoso que se realizó el Martes 17 de Abril en el Estadio N.º 2 de la Cía., ganando los "contrerinos" por la cuenta de dos tantos por uno.

El partido resultó interesante, tanto en sus acciones que fueron en todo momento un peligro para los guardavallas, como por el gran entusiasmo que despertó en sus partidarios.

Abrió la cuenta el equipo rojo por intermedio de Vega que se filtró por el centro de la cancha, decretando el gol. En el segundo tiempo Vásquez, el joven puntero derecho del equipo celeste, hace suyo el empate con un tiro cruzado que dejó sin chance al meta Durán.

En el segundo tiempo el juego fué mucho más rápido porque constantemente los jugadores fueron alentados por sus entusiastas barras. Cerró el marcador Solís en las postrimería del tiempo, dando el triunfo a su cuadro que puso todo su coraje para ganar a los bravos muchachos diciochinos.



Posa para "La Opinión" el conjunto del "Juan Contreras" que venció estrechamente al flamante equipo "18 de Septiembre" por la cuenta de 2 x 1. Es la primera vez que este equipo derrota a su adversario, ya que en los partidos anteriores siempre habian empatado.

Los equipos se representaron en el field con los siguientes jugadores: Deportivo Juan Contreras (rojos): Durán, Jara, Villarroel, Varela, Alarcón, Arévalo, Solís, J. Alveal, Vega, Acdo y Cespa.

Deportivo 18 de Septiembre, (celeste): Andaur, Palma, Ramírez, Leal, S. Alveal, P. Toledo, Vásquez, Olave, Fernández, López y Salvo.



Equipo del "18 de Septiembre" que cayó batido por el Deportivo "Juan Contreras" en un partido decisivo.

Lo componen: parados (izq. a der.): Ramírez, Garrido, Sáez, Fernández, P. Toledo y Palma. (Agachados) En el mismo orden: Bello, S. Alveal, Toledo, Galindo y Olave.

El Infantil Unido listo para el Campeonato de Fútbol Infantil 1951

Entusiasmo y amor propio reina en la muchachada que vestirán la casaca "Unida"



Cuadro Juvenil del Infantil Unido que participará en la Competencia Infantil 1951.
Lo componen: Maldonado, M. Torres, Recabal, Urizar, Pincheira, Parra, Arriagada, García, J. Torres, Azócar e Hidalgo.



Linea media que ha superado su standar de juego. La forman: Maldonado, M. Torres y Parra. Son verdaderos créditos para el Infantil Unido

Enorme es el entusiasmo que ha despertado en el club Infantil Unido, entre los muchachos que se están seleccionando, para que participen en sus respectivas series en el próximo Campeonato de Fútbol Infantil 1951.

Tal es así, como todos los días se reunen los "cabros" en su salón social, que se hace estrecho para contener a su elevado número de socios con que cuenta la institución. Después de sus entrenamientos diarios, para recrearse socialmente y oir las opiniones del Directorio que preside el señor Audito Rodríguez, asesorado por un selecto grupo de jóvenes entusiastas el deporte infantil, en relación al certamen oficial de fútbol. Conforme con las opiniones del Directorio los equipos estarán formado de acuerdo con el rendimiento de cada jugador en los prácticos.

Dado los constantes entrenamientos que el Directorio ha sometido a los jugadores se ha podido apreciar que el club Infantil Unido está en condiciones como para repetir la misma jornada del año pasado, porque los "pibes" con su entusiasmo y su corazón grande para la lucha, ponen una clara esperanza de brindar espectáculos emocionantes a base de su juego bien hilvanado y sus avances bien trabados que practican y que se revelan por su calidad que exhiben ágilmente.

Sus dirigentes están enormemente preocupado porque sus jugadores ayuden a la labor en que están empeñados ya que el plan de trabajo que tienen elaborado consulta que para fin de año el club realizará una jira deportiva a la capital de Chile, y si el evento próximo le es favorable llevarán consigo un titulo para mayor realce a la jira.

CASA "OSSES"

SU CREDITO

ARTICULOS DE INVIERNO:

ABRIGOS para Caballeros — IMPERMEABLES para Caballeros y Señoritas, en todas clases
PARAGUAS para Caballeros y Señoritas, IMPORTADOS y NACIONALES

SOLICITE SU CREDITO EN: CASA "OSSES"

CUBRECAMAS — COLCHAS — FRAZADAS — ROPA HECHA — CATRES — COLCHONES
Y UN GRAN SURTIDO EN CAMISAS

SEIS MESES PLAZO

COMERCIO ESQ. SQUELLA - LOTA - SU CASA

SILUETA DEPORTIVA

Quienes han visto jugar a Vásquez dicen que es un muchacho ágil que se complementa muy bien al sistema del juego moderno.



ENRIQUE VASQUEZ C.

No dudamos que así sea, porque en su poca vida deportiva que lleva se ha demostrado como un veloz puntero derecho, que da mucha tarea a la defensa contraria.

Cuando se dedicó a practicar fútbol lo hizo con el mismo cariño con que tenía para con sus estudios. Día a día se veía atareado porque después de cumplir sus tareas estudiantiles se iba derechito a la cancha ha acortar el resto de la tarde con la de trapo. Un buen día se encontró en el estadio con el gran amigo de los chicos, Choche Herrera, ex-jugador del Carlos Cousiño y ex-seleccionado, le dijo que siguiera jugando, pues el fútbol permite encontrar días más felices en el futuro.

En 1948, alumno de la Escuela Matías Cousiño, le cupo por primera vez vestir la casaca estudiantil, para defenderla en el Campeonato Escolar donde consiguieron clasificarse vice campeones.

En la misma cancha, un amigo suyo, le llamó la atención su juego, y como en su club, el Lord Cochrane, carecía de alero derecho se lo llevó. Participó en las sucesivas competencias infantiles como un verdadero deportista que sabe ganar y perder. Es socio activo, también, del club "18 de Septiembre", y cuando juega lo hace por segunda serie considerando su poca edad para el primer equipo.

La carrera futbolística del joven Vásquez hasta aquí va bien, esperamos siga con el mismo entusiasmo como ha empezado. El tiempo se permitirá de consagrarlo.

J. SCOPELLI

Asociación Deportiva Escolar Primaria de Lota renovó su directiva

Señor Alfredo Herreros dirige

La Asociación Deportiva Escolar Primaria de Lota, escuchó últimamente la memoria anual de las actividades desplegadas durante 1950, siendo aprobada por la unanimidad de sus miembros, tributándose al mismo tiempo un saluroso aplauso a su Presidente señor Alfredo Herreros Romero. Seguidamente, se pasó a elegir la nueva directiva recayendo ésta en las siguientes personas:

Presidente, señor Alfredo Herreros (reelegido).

Vicepresidente, señor Fernando Rodríguez (reelegido).

Secretario, señor Manuel Pérez Torres (reelegido).

Tesorero, señorita Elba Soto T.

Director de Atletismo femenino, señorita Catalina Oliveros.

Director de Atletismo masculino, señor Hugo Valeria.

Director de básquetbol femenino, señorita Margarita Santos.

Director de básquetbol masculino, señor Héctor Gajardo.

Director de fútbol, señor Tito Avilés.

Esta directiva del deporte escolar empezó sus actividades de trabajo con un gran campeonato de básquetbol femenino y masculino, que ha logrado vivo y hondo entusiasmo entre los escolares lotinos y que ha deparado más de una satisfacción a los cientos y cientos de alumnos de las diversas escuelas fiscales y particulares de Lota.

Sastrería Sanhueza Hnos.

COMERCIO 601

CASIMIRES NACIONALES E IMPORTADOS

NOVEDADES DE LA TEMPORADA

SE RECIBE TODA CLASE DE HECHURAS

TRABAJO GARANTIDO Y PRECIOS FUERA DE TODA COMPETENCIA

COMERCIO 601 -:- LOTA

Buenos combates boxeriles hicieron los aficionados del "Nacional" y "Bío-Bío" de Chiguayante

Debutaron por primera vez los campeones de barrios de ambos centros

El Sábado 7 del mes ppdo. se realizó una gran velada boxeril interciudades en el Gimnasio de la Cía., entre los reconocidos centros Nacional de Lota y Bío-Bío de Chiguayante, ante un público numeroso que pagó por concepto de entrada la suma de cinco mil seiscientos cinco pesos ($ 5.605.—).

La pelea que más gustó fué la que protagonizaron los muchachos del peso mosca, Juan Palma y Pedro Olate. Ambos fueron a la lucha desde el primer "gong", castigándose con fuertes cambios de golpes, sin dar tregua. El público al ver una pelea de tanta guapeza no dejó de alentar a estos rivales que en ningún momento dejaron caer la guardia. El triunfo fué estrecho para Palma, pero inobjetable.

Las demás peleas gustaron bastante también, las que pasamos a detallar a continuación:

PROGRAMA

MOSCA.—José Hidalgo (Nacional) vs. Miguel Fuentes (Bío-Bío). Ganó Hidalgo por puntos, después de brindar una pelea de poco mérito.

GALLO.—Arnoldo Obreque (Nacional) vs. Luis Bravo (Bío-Bío). Arbitro señor Francino.

Esta pelea la ganó Obreque por K. O. T. a los dos minutos 25 segundos del primer round. La superioridad del lotino fué notoria, pues los pocos cambios de golpes que hubieron bastó para no seguir peleando el joven visitante.

PLUMA. — Herminio Fernández (Nacional) vs. Daniel Belmar (Bío-Bío). Arbitro señor Saavedra.

En parte agradó este asalto ya que por momentos hubieron golpes a granel, pero sin dirección; sólo en el tercer round demostraron guapeza, sacando ventajas el "largo" Fernández que le permitió vencer en un fallo difícil. El arbitraje bueno.

MOSCA.—Juan Palma (Nacional vs. Pedro Olate (Bío-Bío). Arbitro señor Cancino.

La bravura que impusieron Palma y Olate fué decisiva, tres rounds de lucha bastante reñida en que hubieron momentos que un golpe más bien colocado dejara fuera de combate a uno de ellos. El triunfo le correspondió a Palmita por sus fuertes "palmaditas" que le proporcionó a Olate.

Una gran pelea dirigió el árbitro señor Cancino.

LIVIANO.—Osvaldo Ojeda (Nacional) vs. Carlos Bizama (Bío-Bío). Arbitro señor Lalanne.

Ojeda fué de inmediato a la lucha, como es su característica, para luego decaer un poco la guardia, motivo por el cual recibió una serie de golpes. Su reacción le permitió acumular puntos hasta hacer suya la pelea. El árbitro no dejó nada que desear.

GALLO.—Miguel Gálvez (Nacional) vs. Luis Ferrada (Bío-Bío). Arbitro señor Sepúlveda.

Bastante bueno resultó el asalto que protagonizaron Gálvez y Ferrada. El empuje rendido en las tres vueltas en que se golpearon duro y parejo estos aficionados merecieron un justo empate, como así falló el jurado. El señor Sepúlveda manejó este combate como árbitro, debiendo haber correspondido a la exigencia del tren de pelea de los protagonistas.

MEDIO MEDIANO.—Eduardo Ramos (Nacional) vs. Santiago Oliveira (Bío-Bío). Arbitro señor Saavedra.

El deseo de ver nuevamente a Ramos en el ring, lo vieron frente a un muchacho novel, pero decidido en su acción, de lucha, como se vió en el primer round desenvolverse muy bien; pero en el segundo asalto Ramos dejó fuera de combate a su adversario cuando éste bajó la guardia en forma momentánea. Dos minutos y treinta segundos duró la pelea que ganó el lotino por K. O.

MEDIO MEDIANO.—Humberto Saravia (Nacional) vs. Máximo Troncoso (Bío-Bío. Arbitro señor Francino.

Buen encuentro realizaron estos púgiles, demostrando ambos supremacía, pero quien lo obtuvo más fué Saravia, consiguiendo con ello un bonito triunfo. Ganó por puntos el púgil del Nacional.

"Matías Cousiño" se impuso al "Ferroviario" de Coronel 4 x 2

El Domingo 15 del mes pasado el equipo de honor del Matías Cousiño fué invitado al vecino pueblo de Coronel para realizar un match amistoso con el poderoso equipo del Ferroviario de ésa, ganando el cuadro visitante por la cuenta de 4 x 2.

Fué un match que gustó mucho, ya que ambos equipos demostraron ser luchadores y en realidad que la cuenta no refleja lo reñido que estuvo el encuentro, ya que hasta el último ambos conjuntos lo dieron todo.

Para el Matías fué una victoria de méritos, ya que el Ferroviario es de calidad y poderoso en su cancha.

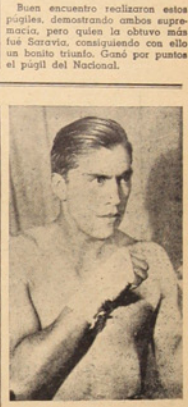

LUIS UTRERAS SILVA
La revelación de los medianos y serio aspirante al Campeonato Nacional de 1951



Bases y Reglamentos del Campeonato Regional de Fútbol 1951

Está auspiciado por las Asociaciones de Lota, Tomé, Concepción, Naval, Penco, Talcahuano y Schwager.

(Conclusión)

Art. 8.—FACULTASE A LAS ASOCIACIONES para que puedan gravar en su beneficio los programas que estimen conveniente con un máximum de tres reuniones en la Primera Rueda o igual número en la Segunda, siempre que estas se realicen en el campo de juego de su jurisdicción. La misma autorización regirá extraordinariamente para los clásicos locales. Igualmente se reserva cada Asociación el derecho de efectuar en cada Rueda un beneficio a favor de sus fondos sociales, siempre que ello se fije en un día que no sea Domingo, debiendo eso sí comunicar a la Directorio Regional con 30 días de anticipación la fecha de su realización. En caso de no ocupar la fecha correspondientes en cada Rueda se dará como caducada la concesión.

Art. 9.—HARAN LOS PARTIDOS DE FONDO a contar de la Quinta Fecha los conjuntos que sumen mayor puntaje en la tabla de posiciones, en caso de empate se decidirá por sorteo.

Art. 10.—PODRAN TOMAR PARTE EN ESTE CERTAMEN los jugadores que estén debidamente inscrito por su Club y registrados en la Federación de Fútbol de Chile y cada participante deberá inscribir un mínimum de 18 jugadores al comenzar el torneo. Las inscripciones deberán encontrarse en secretaría quince días antes de iniciar la competencia, con todos los requisitos reglamentarios y previa conformidad del Tribunal de Penas y Reglamentos. Igualmente habrá un preparador físico entrenador oficial de la institución.

Art. 11.—LAS NOMINAS DE JUGADORES participantes serán revisadas por el Directorio Regional, previo informe del Tribunal de Penas y Reglamentos. Para los efectos de la identificación de los jugadores, las Asociaciones remitirán al Regional las respectivas papeletas de inscripción, con sus fotografías y registros del jugador. Cada jugador participará con el carnet visado por la respectiva Asociación y por el Directorio del regional, prevalidándose los carnets de la temporada anterior, siempre que no haya cambiado de club el jugador.

Art. 12.—CREASE LA SECCION DE ARBITROS PROFESIONALES, para lo cual la Federación de Foot-Ball de Chile solicitará la autorización reglamentaria de la Federación de Arbitros de Chile. Dependerá del Comité Regional.

Art. 13.—DURANTE EL CURSO DE LA COMPETENCIA no se permitirá tramitación de pases entre las Asociaciones y Clubs participantes. Los pases e inscripciones de jugadores de Asociaciones no participantes y de elementos de los propios Clubs sólo se permitirán hasta la iniciación de la Segunda Rueda, al igual que los otorgados de buena voluntad entre las Asociaciones y Clubs participantes.

Art. 14.—LOS SEÑORES PRESIDENTES de Asociaciones comprobarán en cada oportunidad el estado de las canchas y oficiarán oportunamente al Directorio del Regional. Todo traslado o movilización de equipos participantes, en caso de no jugarse, será de exclusiva responsabilidad de las Asociaciones dueñas de casa.

Art. 15.—EL COMITE REGIONAL designará un Director para cada cancha, cuyas obligaciones serán; Controlar las papeletas de juego, cambios de jugadores, incidencias en general y desarrollo de los programas. Las Asociaciones harán en conjunto turno con este Director, teniendo a su cargo el control de entradas y demás detalles inherentes al mejor cumplimiento del programa, debiendo hacer entrega al Directorio Regional de la liquidación e informe por escrito del árbitro. En caso de ausencia del Director del Regional, la Asociación respectiva tendrá a su cargo la totalidad del programa. Habrá turnos a cargos de Delegados de las Asociaciones.

Art. 16.—LOS DIRECTORES DEL REGIONAL deberán informar de su labor dentro de las 24 horas siguientes a la realización del programa donde se les designó.

Art. 17.—TODO RECLAMO deberá hacerse dentro de las 24 horas siguientes al programa, objeto de él, previo depósito de $ 1.000.— ante el Directorio Regional y éste deberá dar su fallo ante la realización del siguiente programa, no admitiéndose reclamos, por ningún motivo, después de este plazo y sin que se efectúe el depósito correspondiente después de las 24 horas. Los Clubs podrán interponer apelación ante la Federación, previo depósito de $ 2.000, y éste emitirá su fallo en última instancia y sin ulterior recurso.

Art. 18.—EL DIRECTORIO REGIONAL se anticipará a los reclamos cuando tenga seguridad que se han burlado las bases o procedidos anti-reglamentariamente, aplicando de oficio, antes del siguiente programa, las sanciones respectivas.

Art. 19.—TODOS LOS CLUBES PARTICIPANTES pagarán al Comité Regional una cuota de inscripción de $ 200.— además cada Asociación garantizará al Directorio del Comité Regional una cuota de $ 2.000 por cada club participante.

Art. 20.—Fíjase una multa de $ 5.000.—, pérdida del porcentaje y los $ 2.000.— de garantía, pasando todo esto a fondos generales del Comité Regional, en caso de no presentación de un equipo a sus compromisos. Para continuar actuando deberá dar una nueva garantía de $ 2.000. Los equipos de cada Asociación son solidarios del fondo garantía del club afectado.

Art. 22.—TODOS LOS PARTIDOS se jugarán de acuerdo con los Reglamentos de la Federación de de Foot Ball de Chile, (salvo la autorización cambio de jugadores).

Art. 23.—AL INICIAR SUS LABORES el Comité Regional, éste constituirá un Tribunal de Penas y Reglamentos que será integrada por un representante de cada Asociación, resolviendo los reclamos miembros ajenos a los Clubs o Asociación implicado. También designará una Comisión Revisoras de Cuentas que tendrá a su cargo la fiscalización del desarrollo del Campeonato en su aspecto económico.

Art. 24.—LA FIJACION DE CANCHAS quedará al arbitrio del Directorio Regional, llevando a efecto este acto en las sesiones del día Martes de cada semana y de acuerdo con las atribuciones del art. 6.

Art. 25.—TODAS LAS SITUACIONES no contempladas en las presentes bases y reglamentos serán solucionadas de acuerdo de los dos tercios de las Asociaciones que la aprobaron.

Art. 27.—LA INICIACION DEL CAMPEONATO se hará el día 18 (25) de Marzo de 1951.

Art. 28.—LAS INASISTENCIAS de Comisarios y Delegados a los turnos serán penadas con $ 100.— y $ 50.— de multa, respectivamente, y los atrasos con $ 50.— y $ 25.—, respectivamente, pasando estos valores a fondos generales. Los Delegados y Comisarios deberán presentarse al Director de Turno una media hora antes de la iniciación del respectivo programa.

Art. 29.—LA SUSPENSION DE PROGRAMAS por lluvia se hará desde la Secretaría del Regional, previo informe de las Asociaciones respectivas y a su hora oportuna.

Art. 30.—PODRAN CAMBIARSE hasta tres jugadores durante el desarrollo del partido, incluyendo entre ellos al arquero. Toda reincorporación de jugadores será considerada como cambio. Si posteriormente a los tres cambios se lesiona el arquero no podrá ser reemplazado, sino deberá colocarse en su puesto a algunos de los jugadores integrantes del cuadro. El equipo que haga más de tres cambios entre sus jugadores pasará a perder los puntos a su favor. El jugador que entre a actuar sin permiso de sus dirigentes y del árbitro será sancionado con suspensión de partidos.

Art. 31.—TODA CORRESPONRENCIA que envíen los Clubs al Comité Regional deberán venir con el Vº Bº de la Asociación respectiva. No se admitirán notas directas, salvo las que se refieran a reclamos. Toda correspondencia a tratar por la Directiva Regional deberá encontrarse en secretaría hasta las 12 horas del día Martes, la que llegue después de la hora señalada, quedará para la reunión siguiente, salvo los reclamos que se aceptarán durante el tiempo que dure la sesión. Periódicamente serán enviados Boletines a las Asociaciones con más materias y acuerdos más importantes que sa adopten en las sesiones.

Art. 32.—CADA CLUB TENDRA DERECHO a 20 entradas, incluyendo jugadores, entrenador, masajista. Será obligación presentarlas en las puertas de las canchas. Estas entradas serán otorgadas por el Comité Regional y Asociaciones. Al equipo Bye le serán otorgadas entradas libres, previa presentación carnet deportivo.

Art. 33.—LAS ENTRADAS LIBERADAS serán de tipo standard y se hará confeccionar lista especial de personas acreedoras a ellas. Habrá entradas para niños controladas por el Director de Turno. Cada una de las persona sfavorecidas con esta franquicia y los niños, pagarán una cuota de $ 1.— en beneficio del fútbol infantil de las Asociaciones participantes.

Art. 34.—LOS CASTIGOS EMPEZARAN a regir desde el momento que el Directorio Regional los aplique. Las Asociaciones de Lota y Schwager proporcionarán los medios de movilización a los equipos que actúen en sus canchas.

Art. 35.—LAS REUNIONES DE BENEFICIO que sean solicitadas al Comité Regional, sólo podrán ser aprobadas por el Comité de Presidentes de Asociaciones participantes.

Art. 36.—EN CASO DE EMPATES en los primeros o últimos lugares, ellos deberán definirse conforme a los Reglamentos de la Federación de Foot Ball de Chile.

VOTO DE ACUERDO

La Federación de Foot-Ball de Chile prestó su aprobación al Voto de Acuerdo de no aceptar tramitación de pases entre los clubs participantes durante el Campeonato de 1951, salvo los que sean con el Vº Bº de los Clubs y Asociaciones, entendiéndose que se refiere a jugadores que intervienen en el Campeonato Regional.

SERIE DE HONOR.—La Federación de Foot-Ball de Chile, acordó: No innovar en el número de participantes en la Serie "A", (Honor) de manera que esta Serie no variará en el número de equipos si no es por el sistema de Ascenso y Descenso establecido en las bases.

REGLAMENTOS APROBADOS POR EL COMITE GENERAL DE LA FEDERACION DE FOOT-BALL DE CHILE EN SESION DEL 26 de Febrero de 1951. Y refrendado con las firmas de los señores Ernesto Allende, Presidente Accidental y Flavio Valencia, Secretario General.

Asociación de Básquetbol local renovó recientemente su directorio

Preside el señor Juan Torres

La Asociación de Básquetbol Local, en reunión de Directorio celebrada recientemente, y ante la presencia de delegados de todos los clubes afiliados, procedió previa cuenta del señor Presidente, a elegir la nueva mesa directiva que regirá los destinos del básquetbol lotino por el presente año, quedando compuesta de la siguiente manera:

Presidente, señor Juan Torres.

Vicepresidente, señor Pedro Barrales.

Secretario, señor Manuel Pérez Torres.

Tesorero, señor Narciso Rodríguez.

Director, señor Luis Manríquez.

Este nuevo Directorio se constituyó inmediatamente y empezó a elaborar cuidadosamente un plan de trabajo para el presente año, tratando en lo posible —según nos manifestaron algunos de sus dirigentes— de mejorar ostensiblemente la práctica basquetbolística entre la juventud de Lota y levantar la moral un tanto decaída de la hinchada que ya no quiere nada con este deporte, dada la escasez de elementos y la forma como actualmente se lleva este sano y noble deporte del cesto.

La Asociación de Box de Lota nombró su mesa directiva

La preside el Sr. Felipe Solé. - Los otros cargos

En reunión de la Asociación de Box de Lota, efectuada el Jueves 19 del mes pasado, se procedió a elegir el nuevo directorio que regirá los destinos del box durante el año 1951-52.

En este acto se encontrabam presentes los presidentes y directores de todos los clubes de box de la localidad, como también la totalidad del directorio de la Asociación mencionada.

La reunión se efectuó en la más íntima armonía y su resultado fueron los siguientes:

Presidente, señor Felipe Solé García, reelegido por aclamación.

Vicepresidente, doctor señor Oscar Espinosa Lavanchy, reelegido por aclamación.

Secretario, señor Eduardo Varas Mondaca, reelegido.

Tesorero, señor René Lalanne Coste.

Director, señor Fernando Spoerer.

Además se nombraron al doctor don Alfonso Ruiz del Río y al doctor don Hans Yaeger, médico y dentista oficiales de la institución.

Lea Ud.
"LA OPINION"
de Lota

LYNG & CARCAMO

Contratistas Marítimos

Picaduras de Calderos, Doblefondos, Bodegas, Sentinas

Avenida Errázuriz 711, Oficina 7 - Teléfono 7060

VALPARAISO

MORRISON & Cía.

Importadores de materias primas, Herramientas y materiales para las industrias

Haga directamente sus pedidos a las fábricas, por nuestro intermedio

Moneda 1125 - SANTIAGO - Casilla 212

Urriola 332 - VALPARAISO - Casilla 95 V.

Compañías de Seguros

"LA CHILENA CONSOLIDADA"
"LA UNIVERSAL"
"LA COMERCIAL"
"LA VICTORIA"
"PUNTA ARENAS" S. A.
"LAUTARO" S. A.
"LA REGIONAL"

SANTIAGO -:- VALPARAISO

Wessel, Duval & Cía., S. A. C.

VALPARAISO - SANTIAGO - CONCEPCION - TALCAHUANO

INGENIEROS — IMPORTADORES

Representantes de: FAIRBANKS MORSE & Co., Inc.

Bombas, Motores Diesel, Plantas Eléctricas, Motores Eléctricos, etc.

JOY MANUFACTURING Co. - Maquinaria Minera en General

Salidas y puestas de la Luna, en Mayo del año 1951

FECHA	Salidas h. m.	Puestas h. m.
1.º	3.02	15.47
2	4.02	16.13
3	5.01	16.39
4	6.01	17.07
5	6.59	17.37
6	8.00	18.12
7	8.59	18.51
8	9.57	19.35
9	10.51	20.26
10	11.40	21.21
11	12.23	22.20
12	13.01	23.19
13	13.34	—.—
14	14.03	0.19
15	14.31	1.19
16	14.58	2.20
17	15.26	3.23
18	15.57	4.28
19	16.32	5.38
20	17.15	6.51
21	18.06	8.06
22	19.08	9.21
23	20.17	10.29
24	21.30	11.26
25	22.42	12.13
26	23.51	12.51
27	—.—	13.23
28	0.55	13.51
29	1.57	14.17
30	2.56	14.43
31	3.55	15.10

Salidas y puestas del Sol en Mayo del año 1951

FECHA	Salidas h. m.	Puestas h. m.
1.º	7.20	18.08
2	7.21	18.07
3	7.22	18.06
4	7.22	18.05
5	7.23	18.04
6	7.24	18.03
7	7.25	18.02
8	7.25	18.01
9	7.26	18.00
10	7.27	17.59
11	7.28	17.59
12	7.28	17.58
13	7.29	17.57
14	7.30	17.56
15	7.31	17.56
16	7.31	17.55
17	7.32	17.54
18	7.33	17.53
19	7.33	17.53
20	7.34	17.52
21	7.35	17.52
22	7.35	17.51
23	7.36	17.50
24	7.37	17.50
25	7.37	17.49
26	7.38	17.49
27	7.39	17.49
28	7.39	17.48
29	7.40	17.48
30	7.41	17.47
31	7.41	17.47

ESTABLECIMIENTO DE LOTA

Número de imponentes y monto de los descuentos para el Fondo de Ahorro de Obreros y Empleados, correspondiente al mes de Marzo de 1951.

SECCIONES	Nº imp.		Valor
Pique Grande Arturo	97	$	13.920.—
Chiflón Carlos	101		12.040.—
Pique Alberto	54		7.170.—
Pique Carlos Cousiño	43		6.000.—
Embarque de Carbón	22		3.030.—
Ferrocarril Interno	14		1.830.—
Preparación de Carbón	3		250.—
Maestranza	110		14.155.—
Maquinaria	80		14.950.—
Almacén de Materiales	25		3.060.—
Depto. de Electricidad	28		2.820.—
Depto. de Arquitectura	31		4.220.—
Cerámica	90		16.440.—
Hospital de Lota	3		300.—
Parque de Lota	3		350.—
	734	$	104.895.—

EMPLEADOS:			
Administración General	2	$	1.500.—
Sub-Administración General	13		2.600.—
Depto. de Bienestar y Escuelas	5		1.800.—
Hospital de Lota	6		1.950.—
Depto. de Minas	1		500.—
Pique Grande Arturo	2		150.—
Chiflón Carlos	7		4.740.—
Pique Alberto	6		2.200.—
Pique Carlos Cousiño	3		950.—
Embarque de Carbón	4		2.050.—
Ferrocarril Interno	5		1.350.—
Almacén de Materiales	6		2.550.—
Depto. de Electricidad	3		1.200.—
Maestranza	2		200.—
Maquinaria	12		8.000.—
Cerámica	6		1.650.—
	83	$	33.390.—

SOCIEDAD AGRICOLA Y FORESTAL "COLCURA" S. A.

Número de imponentes y monto de los descuentos para el Fondo de Ahorro, correspondiente al mes de Marzo de 1951.

SECCIONES	Nº imp.		Valor
Elaboración de Maderas	8	$	2.050.—
EMPLEADOS:			
Bosques	2		2.150.—
Elaboración de Maderas	2		1.500.—
	12	$	5.700.—



CAMBIADORES AUTOMATICOS

WEBSTER Norteamericano, Modelos 70 y 156
Para Discos de 10" y 12"
Cápsulas con cristal de ALTA FIDELIDAD

ODEON Inglés, para Discos de 10" y 12"
Agujas suspendidas "POR FLOTACION"

Guevara & Cía. S.A.C.I.
CASILLA 353-V
VALPARAISO

PERLINA y Radiolina
LAVAN MUCHO MEJOR
★ Protegen su ropa y cuidan sus manos.
★ Dan valiosos premios en dinero.

Avise Ud. en
"LA OPINION DE LOTA"

Mareas correspondientes al mes de Mayo de 1951, en el Puerto de Lota

	PLEA		BAJA			PLEA		BAJA	
	Hora	Altura	Hora	Altura		Hora	Altura	Hora	Altura
Día	h. m.	mts.	h. m.	mts.	Día	h. m.	mts.	h. m.	mts.
1	07.43 —	1.19	01.34 —	0.07	17	07.48 —	1.25	01.28 —	0.13
	19.42 —	1.40	13.34 —	0.25		19.43 —	1.25	13.54 —	0.25
2	08.25 —	1.31	02.14 —	0.07	18	08.25 —	1.40	01.03 —	0.10
	22.30 —	1.37	14.28 —	0.19		20.32 —	1.28	14.43 —	0.16
3	09.03 —	1.40	02.49 —	0.04	19	09.03 —	1.55	02.39 —	0.04
	21.13 —	1.34	15.16 —	0.13		21.19 —	1.28	15.31 —	0.04
4	09.38 —	1.49	03.20 —	0.04	20	09.43 —	1.68	03.17 —	.....
	21.50 —	1.28	15.59 —	0.07		22.06 —	1.25	16.16 —	.....
5	10.13 —	1.55	03.49 —	0.07	21	10.29 —	1.77	03.56 —	.....
	22.26 —	1.22	14.40 —	0.07		22.55 —	1.22	17.07 —	.....
6	10.46 —	1.58	04.18 —	0.07	22	11.12 —	1.80	04.37 —	.....
	23.01 —	1.13	17.20 —	0.07		23.46 —	1.16	17.58 —	.....
7	11.20 —	1.58	04.46 —	0.10	23	12.00 —	1.80	05.21 —	0.04
	23.38 —	1.07	18.01 —	0.10		..... —	.....	18.53 —	.....
8	11.55 —	1.59	05.15 —	0.16	24	00.40 —	1.10	06.08 —	0.07
	00.16 —	1.01	18.44 —	0.16		12.51 —	1.77	19.51 —	.....
9	..... —	.....	05.44 —	0.22	25	01.39 —	1.04	07.01 —	0.16
	12.30 —	1.52	19.32 —	0.19		13.46 —	1.68	20.53 —	0.01
10	01.00 —	0.92	06.14 —	0.28	26	02.44 —	1.01	08.03 —	0.25
	13.09 —	1.46	20.25 —	0.22		14.47 —	1.59	21.58 —	0.04
11	01.53 —	0.85	06.49 —	0.34	27	03.56 —	1.04	09.16 —	0.31
	13.53 —	1.40	21.25 —	0.25		15.52 —	1.46	23.01 —	0.07
12	03.03 —	0.82	07.35 —	0.43	28	05.08 —	1.07	10.40 —	0.34
	14.44 —	1.34	22.32 —	0.28		17.01 —	1.37	23.58 —	0.10
13	04.32 —	0.85	08.46 —	0.49	29	06.13 —	1.16	12.03 —	0.34
	15.45 —	1.28	23.29 —	0.25		18.07 —	1.31	..... —	.....
14	05.45 —	0.92	10.27 —	0.49	30	07.10 —	1.25	00.47 —	0.13
	16.53 —	1.25	00.15 —	0.22		19.08 —	1.22	13.15 —	0.31
15	06.33 —	1.01	11.54 —	0.46	31	07.57 —	1.34	01.30 —	0.13
	17.56 —	1.25	..... —	.....		19.59 —	1.19	14.15 —	0.25
16	07.12 —	1.13	00.53 —	0.19					
	18.52 —	1.25	12.59 —	0.37					

Funerales del señor Vicente Torres Sepúlveda

El día 16 de Abril ppdo. fueron sepultados los restos del antiguo servidor de la Compañía Carbonífera e Industrial de Lota, señor Vicente Torres Sepúlveda (Q. E. P. D.). Fueron acompañados sus restos al Camposante por diversas sociedades ,entre otras, Federación del Trabajo y Sociedad de Pescadores "Juan José Latorre".

Despidieron los restos el secretario de la Federación, señor Pedro Bastías y el presidente de los Pescadores.

Los familiares nos encargan agradecer a todas las personas que se dignaron concurrir a sus funerales.

HUCKE HERMANOS S. A. C.

VALPARAISO

Fundada en 1872

FABRICA DE:

GALLETAS

CHOCOLATES

CONFITES

OBLEAS

BOMBONES

COCOA

¡PRODUCTOS INSUPERABLES!

ORGULLO DE LA INDUSTRIA NACIONAL

(De "Punch", año 1856).

SE DIJO HACE 100 AÑOS...

DEPORTISTA es aquel que no solamente ha vigorizado sus músculos y desarrollado su resistencia por el ejercicio de algún gran deporte, ha aprendido a reprimir su cólera, a ser tolerante con sus compañeros, a no aprovechar de una vil ventaja, a sentir profundamente como una deshonra la mera sospecha de una trampa y a llevar con altura un semblante alegre, bajo el desencanto de un revés.

Agradecimientos

—El señor Raúl Neira Jara, agradece al Deportivo Unión Plazuela de Lota, la erogación voluntaria que le hicieron sus compañeros socios, con motivo del fallecimiento de su padre Desiderio Neira Alarcón (Q. E. P. D.). La cantidad recolectada fué de $ 377.—

—La familia Hernández, familia Miranda y Humaña, agradecen sinceramente a las Sociedades "Gran Unión de Obreros Mineros" y "Ex-Fundición de Cobre" por la valiosa cooperación prestada con motivo del fallecimiento del padre, hermano, tío y abuelito Juan de la R. Hernández (Q. E. P. D.) y hacen extensivos estos agradecimientos a todas las personas que se dignaron acompañar en los funerales.

FALLECIMIENTO

En San José de Maipo ha dejado de existir el antiguo vecino de esa localidad, señor Miguel Moyano (Q. E. P. D.), vinculado con la familia Cabeza-Astudillo de Lota y con la familia Lamiré-Ojeda de Punta Arenas y de Valparaíso y Santiago.

Nuestras más sentidas condolencias a la familia Moyano-Lamiré.

TEATRO LOTA ALTO

Programa para el mes de Mayo de 1951

Martes 1.—"EL PECADO DE MADELINE".—Ann Todd, Ivan Desney y Leslie Banks. Una película que por su contenido de indiscutible interés constituirá la mayor atracción para todos los públicos.

Miércoles 2.—"EL HELADERO".—Jack Carson y Williams. Lola Allbright. Torrentes de carcajadas en una base argumental de incontenible humorismo.

Jueves 3.—"PAGLIACCI".—Extraordinaria película en tecnicolor, los amantes de la buena música tendrán oportunidad de oír bellas canciones interpretadas por artistas de fama.

Viernes 4.—"TORMENTAS DE ODIO".—Trata de los amores e ilusiones de dos jóvenes en una granja, alejadas de las grandes ciudades, el odio entre dos hombres causado por el amor hacia la misma muchacha.

Sábado 5.—"DEPORTADO".—Marta Toren y Jeff Cahndler. Una gran película policial con la bella Marta Toren.

Domingo 6.—"DECEPCION".—Broderick Crawford, John Ireland, John Drek. Esta extraordinaria cinta fué calificada como la mejor película de 1949 por el círculo de críticos de Nueva York, y premiada por la academia Cinematográfica de Hollywood.

Lunes 7.—"LA PASION DE NUESTRO SEÑOR".—Una nueva y extraordinaria película sobre la vida de Jesús que todo católico está en la obligación de ver.

Martes 8.—"ALGO FLOTA SOBRE EL AGUA".—Arturo de Córdoba, Elsa Aguirre y Amparito Morillo. Su tema está basado en la célebre novela del notable autor Lajos Zilahy. Es la historia sobre una mujer audaz y atrevida que se juega con el amor y sacrifica todo por el hombre a quien ama.

Miércoles 9.—"LAS GARRAS DEL LOBO".—Ron Randell, Lois Maxwell, Stephen Garay. Nuevas y electrificantes aventuras del famoso ladrón de guantes blancos.

Jueves 10.—"TUYO ES MI CORAZON".—Ingrid Berman, Gary Grand, Claude Rain. Una bonita película en la cual veremos a la bella Ingrid en un fuerte drama.

Viernes 11.—"DOS PASIONES EN FRAGUA".—Ross Bruce, Frank Randell. Una película que por su contenido de indiscutible interés, será de suma importancia para grandes y chicos.

Sábado 12.—"LA PARED INVISIBLE".—Collen Malone, Anna Gray. Crímenes, tragedias y misterios en una trama de singular atracción.

Domingo 13.—"LA LEGION INVENCIBLE".—Jhon Waine, Joanne Dru, Yhon Agar, Victor Mc. Lean. El épico valor de la caballería en la más bella película de Y. Ford.

Lunes 14.—"POR QUE EL HOMBRE".—Dick Powell y Jame Greer. Drama de verdadera atracción que mantiene el interés del espectador durante todo su desarrollo.

Martes 15.—"LA DAMA DEL VELO".—Libertad Lamarque. Conmovedora historia de una mujer en un argumento de intenso contenido emocional, y en la que admiraremos a la bella Libertad Lamarque.

Miércoles 16.—"CAPITANES DEL MAR".—Un tema que atrae fuertemente a todos los públicos; historias de piratas y contrabandistas.

Jueves 17.—"MUNDO EXTRAÑO".—Angelical Hauff, Alexandre Carlos, Lalo Maura y Carmen Brown. Las selvas del Amazona... Sus misterios... sus amenazas... y miles de animales feroces e indios embravecidos... Los peces devoradores de carne humana... Los más hávidos gigantes... Los jacares y los terribles indios caza cabezas.

Viernes 18.—"AL SUR DE SAN LUIS".—Extraordinario re-estreno de esta magnífica cinta.

Sábado 19.—"UNA VIDA MARCADA".—Se trata de la vida de dos amigos uno ganster y asesino y el otro policía. Está repleta de acción y drama.

Domingo 20.—"ALMAS DESNUDAS".—James Masson, Joan N. Bennet. Violenta y pasional trama que une los destinos de un hombre y una mujer.

Lunes 21.—"EL PORTERO".—La película más extraordinaria del gran bufo Cantinflas. Véala Ud. y se reirá de muy buena gana.

Martes 22.—"EL EMBAJADOR".—Luis Sandrine. El cómico favorito de todos los públicos en su más notable de sus creaciones.

Miércoles 23.—"EL BARCO DE LA MUERTE".—Broderick Crawford, Ellen Drew. Dos figuras consagradas que intervienen en situaciones de imponderable suspenso.

Jueves 24.—"DE ILUSION TAMBIEN SE VIVE".—Jerome Holden, Anne Dell. Película que reune ampliamente todos los factores para obtener un triunfo indiscutible.

Viernes 25.—"EL JUEZ SE ENAMORA".—Alexander Konx, Ann Sothern, George Tobias. Las más graciosas y entretenidas aventuras de un matrimonio como hay muchos.

Sábado 26.—"HOMBRE SIN CREDO".—Randolph Scott, Dorothy Malone. Existe tensión indescriptible en cada una de la sescenas de esta soberbia producción.

Domingo 27.—"LA REBELDE".—Bárbara Stanwick, Van Heflin, Charles Coburn. El dinero interponiendo su poder para hacer desgraciado un matrimonio que se amaba.

Lunes 28.—"RITMO DE CANDILEJAS".—Una gran película musical con un reparto de primera categoría.

Martes 29.—"ROSENDA".—Domingo Soler en otra de sus más grandes creaciones.

Miércoles 30.—"ADIOS A LA VIDA".—Margaret Sullivan, Wendrell Corey. Tierna historia de una mujer que lo sacrifica todo por sus seres queridos.

Jueves 31.—"YO CREO EN TI".—Es la historia de una joven periodista que comprueba la incencia de un hombre injustamente encarcelado. Una película de acción.

PERFETTI, HERNANDEZ y Cía. Ltda.

CONCESIONARIOS

Economato Lota Alto

"COMO SIEMPRE A SUS ORDENES"

A nuestra distinguida clientela le ofrecemos diversos artículos de ocasión para el presente mes de Mayo

Camisas Sport para niños, en manga larga, a sólo $ 90.—

Calzoncillos de piel en color blanco para niños

Camisetas de punto en media manga, mercadería recién llegada a precio de fábrica

Sarga para uniformes de colegiales, Escuelas de Cursos especiales

Brin para overoles en color plomo y beige

Calcetines tipo Sport en color plomo

Camisas Polo para el trabajo, a sólo $ 30.—

Granité para manteles, colores y dibujos surtidos

Combinación en mengol para señoras, al precio de $ 198.—

Hisopos y máquinas para afeitarse. Hojas Gillette y Chesterfield

Termos de fabricación belga, para tres cuarto litro

Lápices Ema Scott, en los tonos de gran moda

Loción Atkinson, Smart e Ideal Quimera, polvos del Harem, Barbara Lee. Crema líquida Pamela Grant. Leche Hinds.

Cierres Ri-Ri en tres tamaños. Utiles para colegiales, etc.

Lanitas de un metro de ancho en diversos colores, rebajado de precio, solamente a $ 100.— el metro

Temporada de escuela. Ofrecemos a los Estudiantes del Establecimiento, tocuyo blanco para delantales
Cuadernos a un precio más bajo que el oficial

En abarrotes tenemos como siempre un surtido de mercaderías frescas

Señora dueña de Casa: Use el sucedáneo Ciclón que reemplaza al café.
Ofrecémosle también Café Moka.
Lea las instrucciones en cada paquete y usándalo Ud. ahorrará dinero

Recién acabamos de recibir un gran surtido de botas de goma, a precios realmente bajos

Recordamos que mantenemos a los Obreros del Establecimiento nuestro servicio de camioneta a domicilio, pues haciendo sus compras en el Economato Lota Alto tendrá esta franquicia sin costo ni recargo alguno.

Impreso en los Talleres de la Litografía Concepción, S. A. — Concepción (Chile)

La Opinión de Lota

Año XXVII - N.° 466
Lota Alto

Junio de 1951
Precio: $ 2.—

PERIODICO MENSUAL PARA LA REGION CARBONIFERA — LOTA Y CORONEL



1.—Las Escuelas de la Empresa rindieron homenaje a los héroes del Combate Naval de Iquique y vemos en el grabado en el momento en que alumnos de la Escuela "MATIAS COUSIÑO" forman con toda corrección una pirámide.

2.—Todos los actos se concentraron en el Gimnasio debido a la lluvia, y allí, se desarrollaron los números oficiales organizados por las Escuelas de la Cía. Nos muestra la foto N.o 2, algunos hechos del Combate de "La Concepción", en que los niños se expidieron como amplios conocedores de la verdadera batalla.

Toma del Morro de Arica

7 DE JUNIO DE 1880

El general Baquedano ordena al coronel Pedro Lagos se apodere de la plaza fuerte de Arica, que posee parapetos fuertes y poderosos y una guarnición de valientes soldados.

Una línea de fuertes bordea la playa y junto al mar se alza un bravio peñón de 139 metros, el Morro, que defiende a la plaza por el sur. El Morro está totalmente cubierto de minas y de parapetos de sacos de arena y con cañones bien situados, desde donde es fácil defenderse y desafiar cualquier asalto.

El coronel Bolognesi manda a la plaza y a los dos mil defensores.

Las atacan el 3.º y 4.º de línea, tres escuadrones y de reserva el "Lautaro".

La víspera del combate, el 6 de Junio, los asaltantes pernoctan detrás de los cerros para atacar el Morro, al amanecer.

Con la primera luz del alba del día 7, se movilizan el 3.º y 4.º de línea contra el fuerte ciudadela que alza su mole sombría a mil metros. Al punto se abre el fuego y los asaltantes van trepando por la pendiente escabrosa, abriéndose paso con el corvo y las bayonetas.

Nadie les detiene, ni las minas que estallan, ni el fuego de la fusilería, ni el tumulto de los defensores que resisten tenazmente aquella carga titánica del indomable roto.

En esa vigorosa carrera hacia la cumbre del Morro Gordo, ha caído el bravo comandante San Martín del 4.º de línea.

En 55 minutos toda la invencible y potente fortaleza está tomada, arriando el pabellón enemigo, muerto el bravo coronel Bolognesi y la bandera de Chile flameando con la brisa del mar en lo alto de la roca.

El buque peruano "Manco Capac", fondeado en la bahía, abre las válvulas y sus tripulantes con el jefe se entregan prisioneros.

Con la toma de Arica y batalla del Campo de la Alianza queda rota la unión de peruanos y bolivianos y todo el sur del Perú hasta el río Sama cae en poder de Chile.

De acuerdo con este pensamiento dice en su memoria oficial el ministro de Guerra, don F. Vergara.

"Un éxito tan completo como el alcanzado en estas campañas no se debe a un solo hombre ni al aislado esfuerzo de unos pocos. Se debe al pueblo chileno que ha probado, en la presente guerra, lo que puede su vigorosa constitución y hasta donde se eleva su radiante y generoso patriotismo.

Ha dado sin regatear y sin agotarse, soldados y marineros, oficiales y jefes, filantropos y capitalistas, administradores y hombres de Estado y, por fin, dinero y trabajo para satisfacer holgadamente todas las necesidades de la guerra.

La potente acción de Chile es, pues, la resultante de la gran masa de voluntades, de inteligencias, de abnegación, de labores y sacrificios, puestos en juego por el sentimiento del deber y por el amor a la patria".

Trabaje mucho, pero descanse y recree su cuerpo y su espíritu

TRABAJO

Es una de las grandes bendiciones de la vida que muy pocos logran disfrutar, unos por convertir aquel en carga gravosa, otros por reducirlo a nadería y futilezas.

El trabajo hecho a gusto, es tónico vigorizante. Sea cual fuere nuestro trabajo debemos dedicarle toda nuestra energía y alegría.

FATIGA

Todo trabajo, ya sea manual o mental, produce fatiga por la acumulación de productos tóxicos segregados por la actividad de los mismos órganos.

Cuanto mayor es el trabajo sin alteración con el descanso, mayor será la cantidad de toxinas acumuladas, y mayor malestar y depresión.

Uno de los órganos que padecen mayor recargo de trabajo, son los ojos.

El ojo del hombre actual enfoca siempre a corta distancia. Por eso descansa mirando el horizonte. Las jaquecas, las náuseas y los mareos, son sus consecuencias más frecuentes.

DESCANSO

Para contrarrestar los efectos perniciosos de la vida sedentaria conviene pasar una hora o por lo menos 15 minutos al día haciendo algún ejercicio que estimula más al corazón y los pulmones en el más benéfico, como ser la marcha rápida, la carrera, la calistenia, la natación, cuya intensidad se graduará de acuerdo con la edad y vitalidad de la persona.

Todo período de trabajo débese alternar con un período de descanso.

Olvídese de su trabajo en cuanto llegue a su casa.

Duerma ocho horas por día con la ventana abierta.

El carácter del sueño depende en gran parte del estado de ánimo al acostarse. Hay que acostumbrarse a desechar toda idea de trabajo y toda preocupación al ir a la cama.

RECREACION

El recreo es simplemente un intervalo entre el trabajo y el descanso.

Busque su recreación en los juegos, especialmente en aquellos que usando sus músculos producen una sensación de descanso y de distensión del sistema nervioso.

Las representaciones y vistas cinematográficas, buena ley, exentas de sugestiones malsanas, son higiénicas si se gozan con moderación, especialmente para aquellas personas que usan mucho de sus músculos.

Los mejores recreaciones son las hechas al aire libre, como ser los paseos, juegos, natación, jardinería, pesca.

Depto. de Seguridad

LA RESPONSABILIDAD DEL MAYORDOMO

¿Cuántas veces ha podido usted observar a un obrero, o a un compañero de trabajo ejecutando una tarea o haciendo alguna otra cosa, que usted sabe por experiencia puede resultarle en un accidente grave?

¿Qué hace? ¿se dirige usted a esta persona y le advierte del peligro que yace en esa ejecución insegura? Señor Mayordomo, ¿se cerciora usted personalmente de que cada hombre que trabaja bajo su supervisión se le enseña todo lo que debe de saber respecto a los riesgos innatos que comprende su tarea rutinaria, antes de dejarle trabajar por su cuenta?

¿Está usted verdaderamente seguro de que el obrero entiende lo que usted le ha explicado, y luego, más tarde, se cerciora usted de que él está siguiendo las instrucciones de seguridad que usted le ha impartido y que él reune los requisitos de la clase de hombre que usted prefiere incluir en su cuadrilla de trabajadores?

¿Se ha interesado usted en ver que él esté provisto de la indumentaria protectora idónea para la clase de trabajo que él desempeña, y de suma importancia, le sirve usted como ejemplo de lo que comprende el ser un trabajador verdaderamente SEGURO?

Si Ud. no está cumpliendo con estas intenciones, no está desempeñando su puesto propiamente, y uno de estos días va tener que enfrentarse usted mismo cuando el "Jefe de Sección" empiece a quejarse del AUMENTO EN LA FRECUENCIA DE ACCIDENTES, sin cerciorse nada de lo que le dirá respecto a la manera en que usted está cumpliendo su cargo.

Usted haría todo lo posible a su alcance para advertir a un tren acercándose a un derrumbe o a un riel defectivo, o entrarle precipitadamente dentro de un edificio para avisar a los inquilinos de algún peligro existente; pero, sin embargo, en repetidas ocasiones usted deja pasar la oportunidad para avisar a su compañero de trabajo respecto a la posibilidad que existe de que pueda sufrir una lesión debido a un método incorrecto de ejecución.

Miles de personas han muerto o han sufrido lesiones, no porque ellas fuesen inconsideradas, sino porque uno de sus compañeros de trabajo dejó de trabajar o de actuar de una manera SEGURA.

No existe angustia más grande que la que sufre un hombre que ha sido culpable de una inconsideración o negligencia que ha resultado en una lesión grave o la muerte de otro.

Y YO... POR QUE NO?

Escribe: Sergio Hädrich V.

Al término de la activa calle Barros Arana y al comienzo de la Avenida Irarrázaval, se alza majestuosa de divinidad el edificio del Seminario Metropolitano de Concepción. En su aula sagrada los niños y los jóvenes estudian la base espiritual de la humanidad, la fe de la cristiandad; adoran a Dios y veneran a los Santos. Se forja a los futuros ministros de Dios, a los hombres que guiarán con sus conocimientos y con la ayuda de Nuestro Señor a los pueblos de la Tierra.

En este edificio vivió un muchacho, podríamos decir: un niño, un adolescente que con su vida furtiva dió aliento a sus compañeros de estudios y esperanza a sus profesores.

El presbítero, René Inostroza Arriagada, hoy día párroco de la Iglesia de Todos Los Santos de Talcahuano, escribió una pequeña biografía de Domingo Riffo Cruces. En ella pausadamente relata su vida; comunica al lector con las altas expresiones de Dios Padre y de Nuestro Señor Jesucristo, las parábolas del Evangelio son explicadas y los sentidos de la existencia de los santos: Agustín, Don Bosco, Cura de Ars, Juan, Pablo, Francisco de Asís, son delineados sutilmente por su pluma.

Las palabras del Apóstol San Juan, discípulo amado del Señor: "El que no ama, no conoce a Dios, porque Dios es amor..."

Y el apóstol San Pablo nos expresa lo inmenso de este amor: "La caridad, es sufrida, es dulce y bienhechora; la caridad no tiene envidia, no obra precipitada ni temerariamente, no se ensoberbece, no es ambiciosa, no busca sus intereses, no se irrita, no piensa mal, no se huelga de la injusticia, se complace en la bondad".

Las palabras de estos Santos, son el escudo bruñido de los cristianos. Al comentarlas con minucioso estudio, exclamamos: ¡Qué grande es la verdad!... Sí, la justa y verdadera celestial Luz.

El libro, al cual me he referido, lleva como nombre el título que le ha dado a este artículo: "Y yo por qué nó?". He citado esta obra porque en ella veo una huella profunda de sana formación, es decir, su fin: la vida escelsa de Riffo y el llamado a los niños que sigan sus pasos, son factores encomiables que deben solidarizarse; por eso, las aplaudo y no puedo, como amante de la buena lectura dejar de examinar este prisma de cristalina verdad.

Todo escrito, tiene una parte cumbre, estas páginas que forman el libro: "Y yo... por qué nó?", también lo posee: "El amor divino que hace al hombre ángel en la tierra y que le conduce hasta la vida eterna del cielo.

El amor divino es el que hace santos a los hombres.

¡Cómo van los hombres! ¡Qué ansias de amar hay en deantes tras él; más no lo encuentran eterno como quisieran; es que el amor humano es como un globo de jabón que al menor soplo se deshace.

Los hombres del mundo son como el ciervo que busca agua en el desierto y no la encuentra; como el cachorro que muere sediento ante la cristalina y fresca agua del arroyo.

En verdad, el corazón del hombre ha sido creado para amar; el amor es su alimento.

¡Oh, el amor! ¡Qué dulce palabra que hace estremecer las más delicadas fibras del corazón! Palabra divina que enardece y que consume; que extasía y diviniza.

Sí, el amor; pero el amor de Cristo, el amor de Dios.

"No hiciste, Señor, para amar e inquieto estará nuestro corazón, hasta que descanse en Ti" (San Agustín).

Súmase un prólogo del querido Obispo Titular de Parnaso y Auxiliar de la provincia de Antofagasta, Arturo Mery Beckdorf. Y una dedicatoria que hace el autor a sus queridos padres y a los aspirantes de la Acción Católica de la Patria.

En resumen debo decir que este libro hace expontáneo exclamar: "¡BEATUS QUI INTELLIGIT QUID SIT AMARE JESUM ET CONTEMNERE SE IPSUM PROPTER JESUM!"

"BIENAVENTURADO EL QUE ENTENDIO LO QUE ES AMAR A JESUS Y SE NEGO A SI MISMO POR JESUS".

Librería "Los Estudiantes"

COMERCIO 691 - LOTA

LIQUIDACION COMPLETA DE TARJETAS DE SALUDOS Y FELICITACIONES

OFRECE: Artículos para colegiales en general. Lapiceras fuentes, precios especiales para escolares - Lápices, Gomas, Tintas, Cuadernos, Textos de estudios a precios bajísimos — Papel nacional para empapelar - Especialidad en Bolsones y Portadocumentos, Juguetes de gomas y otros artículos — Novedades en tarjetas para Bautizo - Exclusividad de las famosas Tintas "CANARIO"

Tintas: STEPHENS, SHEFFER'S, PARKER, WATERMAN

Elija el lente especial para la lectura de casa, hay de todos los tipos y calidades y a los más bajos precios

CARTON EN TODOS LOS TIPOS, RECIBIO GRAN STOCK

Ampolletas marca "PHILIPS", las mejores entre las mejores

COMPRE ESTOS ARTICULOS A SUS HIJOS

La Librería que no tiene competidor por sus artículos de lujo y sus precios realmente bajos

LIBRERIA "LOS ESTUDIANTES"

La Opinión de Lota

LOTA ALTO, JUNIO DE 1951

OBRAS DE CARACTER SOCIAL

Nos parece útil destacar especialmente el espíritu que anima a la Superioridad de nuestra Compañía al disponer que continúen las obras de carácter social en el Establecimiento de Lota, no obstante las dificultades de carácter económico que se han palpado ya en el curso del presente año y las que se preveen para el futuro inmediato y el natural desaliento que ha producido en todos los ánimos el estado de huelga que se produjo en nuestras faenas en el mes de Abril pasado y que afectó sensiblemente la producción de combustible y la manufactura de los artículos que se elaboran en las actividades anexas.

Es así como a pesar de las circunstancias anotadas se han continuado las obras para dar término cuanto antes al Casino y a la Piscina para obreros que ha significado y significan cuantiosos desembolsos en obras que podíamos llamar recreativas. No se ha interrumpido. La construcción de habitaciones obreras por el contrario los terrenos que ocupaban las caballerizas que debido al crecimiento de la población quedaron en un centro urbano, se han destinado después de urbanizarlos a casas para obreros de un tipo moderno y confortable.

Hechos son estos que demuestran positivamente hasta que punto se encuentra la Superioridad de la Empresa dispuesta a ofrecer a sus colaboradores los medios de bienestar y de elevación del standard de vida aun a costa de ingentes sacrificios y frente a la incertidumbre ambiente, esfuerzos que confiamos han de ser debidamente comprendidos.

Efemérides Nacionales

JUNIO

1.º - 1813—Se crea el Instituto Nacional, siendo el día de su apertura el 10 de Agosto del mismo año. Este establecimiento tuvo a su cargo durante tres decenios la educación superior de la juventud de Santiago.

7 - 1880—Toma del Morro de Arica por las tropas chilenas al mando del general Lagos. Este fué audaz e irresistible asalto a bayoneta calada, que sólo el avasallador y temerario empuje del soldado chileno pudo llevar a feliz término en el increíble tiempo de 55 minutos.

13 - 1822—Regresa del Perú la Escuadra Libertadora.

17 - 1850—Se crea en Santiago el Conservatorio Nacional de Música.

19 - 1913—Créase la Biblioteca Nacional.

20 - 1852—Establécese el primer telégrafo en Sudamérica, entre Santiago y Valparaíso.

21 - 1888—Se funda en Santiago la Universidad Católica de Chile. Sus clases comenzaron el 10 de Abril de 1889.

22 - 1928—Ináugurase el servicio telefónico internacional de Chile.

25 - 1829—Llega a Chile el erudito sabio y egregio venezolano don Andrés Bello, que arraiga definitivamente en nuestra Patria, llevando a cabo aquí su monumental desempeño como filósofo, literato, maestro de altas disciplinas, codificador de nuestras leyes, políglota y funcionario. Bello es denominado "el primer cerebro de América". Sus obras en el campo del derecho y en el del idioma español tienen carácter universal. Fué el primer rector de la Universidad de Chile.

26 - 1834—Establécese el Escudo Nacional.

30 - 1851—Fúndase en Valparaíso el primer Cuerpo de Bomberos Voluntarios de Chile.

SILUETAS

Treinta años

El rápido avanzar de los años nos trae añoranzas y recuerdos. Se llega un momento en que nada es más grato que esconderse en sí mismo y principiar a deshilvanar la madeja de los recuerdos, contemplar la solidez maciza de aquellos hilos con los cuales se ha tejido la reciedumbre de aquellas voluntades, donde con infinita complacencia vese uno retratado.

Donde esta complacencia es su infinita contemplación produce instantes de satisfacción profunda, porque la fuerza del empeño gastado corre y se desborda en realidades de inequívoco valor, es, sin duda, en la educación. El recuerdo del tiempo ido se agiganta de tal modo, que uno se avergüenza de lo pequeño que es. Doquiera dirija los pasos se va encontrando en los caminos, el bullicio laborioso, y junto a él, vése retratado, en la persona de los miles de hombres y mujeres a los cuales les dió el ser para desempeñar el papel más hermoso del concierto humano, el trabajo eficiente y la dignidad para desempeñarlo como tal.

La señora Ana Herrera vda. de Berg, ha cumplido por estos días treinta años de tesonera labor en las Escuelas de la Empresa. Con este mismo motivo el señor Gerente General de la Compañía don Guillermo Videla Lira, le ha dirigido algunas líneas para congratularla y al mismo tiempo desearle toda clase de éxitos en el desempeño de sus funciones educacionales. Hemos ido hasta la Escuela Matías, y en medio del placentero bullicio de los muchachos en el taller de los Trabajos Manuales, entre golpes de martillo y rontoneo de sierras y serruchos, hemos escuchado de sus labios, cómo para Ella treinta años de trabajos han pasado con la velocidad de un sueño. Para la Empresa ha tenido las mejores expresiones, porque en todo momento en los diversos jefes con los cuales le ha tocado trabajar, ha encontrado el amigo, siempre pronto para venir en ayuda y solucionar los diversos problemas inherentes siempre al trabajo que desempeña. Guarda como reliquia las palabras de felicitación, que un día lejano en una Exposición de trabajos escuchó de don Carlos Cousiño, como así mismo la ímproba labor, que con toda generosidad recalcara, durante los solemnes honras fúnebres de tan esclarecido personaje, que por lo demás, como nos dijo, era acreedor a eso y mucho más.

Nos hemos ido. Todavía estaba palpitando en nuestros oídos el trabajo que humilde y tesonera realiza esta maestra, a entera satisfacción de Jefes y Compañeros.

ABEL SILVA

Lea Ud.
"LA OPINION DE LOTA"

Actualidades del Mes

Es indiscutible la labor que desarrolla la prensa. No se trata tan sólo de destacar los hechos al desnudo, como tampoco se trata de detallar lo que nos parece bueno o mejor para halagar la vanidad y el orgullo. Se trata sin duda, de algo más importante. Decimos esto en función de que al escribir, nos halaga la esperanza de hacer un poco de bien.

Ayer deciamos desde estos renglones que íbamos prosperando y fundamentabamos nuestro acierto en la totalidad de hechos que hablan por si solos. Vamos a insistir sobre lo mismo, pero en otro tópico diferente. Hubo, dias pasados, un incendio, casi al principiar la diaria jornada. El sitio del siniestro se encontraba en la localidad de Lota Bajo. Dado el fuerte viento y la carencia de agua, el siniestro fué de cierta importancia, pese a la labor encomiástica desplegada por los bomberos. Hubo, pues, algunas familias damnificadas. De inmediato, se ordenó que éstas, en tan triste evento fueran alojadas en una de las dependencias del Gimnasio, contribuyendo de esta manera a aliviar la angustiosa situación de esas familias.

¡Cuántos hechos similares al que precisamos nos ha tocado presenciar! Es que, volvemos a insistir, por sobre los detalles que muchos con maña digna de mejor causa tratan de abultar, hay un propósito superior, que en ocasiones como la que nos ocupa, sale a relucir con todo lo bello y hermoso que tiene. En último término es un sendero, que llamamos leal, que nos está indicando el criterio que debemos adoptar.

El teatro, como vehículo de cultura, es de importancia suma. Es cierto, por otra parte, que este vehículo es llevado por briosos corceles que en un momento de descuido precipitan a una catástrofe. Esto último, en lo que a nosotros nos atañe, no nos debe preocupar. El criterio que se sigue en este sentido es de absoluta garantía. Tampoco nos debe preocupar el aspecto económico, puesto que los precios de las diversas aposentadurías son tan bajas que ciertamente no guarda relación con la calidad de los espectáculos. Lo que nos interesa es la cultura que allí vamos adquiriendo, que viene a ser como un complemento a lo que hemos adquirido en las aulas escolares. En estas últimas semanas la programación de nuestro teatro ha sido un verdadero acierto, según hemos estimado; pero lo que nos parece muy grande ha sido la cultura que en todo momento hemos notado en el numeroso público. Donde esta cultura ha llegado a su punto culminante, a su cenit, ha sido durante el desarrollo de la película "PAGLIACI". La crítica con esta película ha sido unánime en proclamarla buena. No podía ser menos por cierto. Nuestro público también ha aquilatado su valor, valor que se ha demostrado fehacientemente.

En el espíritu de la Empresa al dotar a Lota Alto de un confortable local de entretenciones, estaba la importancia que el tenía como medio de cultura. Al saberlo aprovechar nos hemos anotado un botón de gratitud, que es precisamente lo que se deseaba.

ZZ.

Se vende una Propiedad en demolición

Tratar:

COMERCIO 802 ESQ. SQUELLA

SALON VICTOR

Radios "PHILIPS" (Agencia) - Relojes Suizos - Cristalería Yungay

FACILIDADES DE PAGO Y LOS MEJORES PRECIOS

No olvide esta dirección: Comercio 661, al lado de la Tienda "La Campana"

Rincón Literario

La Araña y el Hombre

GESTIONA en taqueos alfombrados la negra araña:
teje motivos en membranas de oscuro lienzo.
Y el cuadro obstinado en disco medroso,
asunto en materia de lo irresoluto,
cabalga temible en el recelo espantoso.
Es la vida de la puntualidad reglamentada:
trabajar,
marchar al comienzo
y soñar en el filial año.
(¡Esfuerzo tenaz!...)
Labora bracera,
labora negra araña:
ata, une, junta y prende;
empieza, enlaza y conforma.
La tramoya laboriosa
*¡oh, alhaja, idea graciosa! *
Tesis de urdimbre
dolo armado de timbre
y cual sonido: traguas,
máquina clavada, y tranca;
disimulos de la insípida agua.
Y las cuerdas de filigranas,
látigos urdidos
remansos de la vida arañesca,
pérfidos e infiel traicionan
los vuelos de las bellas mariposas.
Y el jardín pobre y desolado
avanza por el estrecho sendero
abriendo los descoloridos brazos:
vacío de lo oscuro internado.
Solapados los funestos
y engaño y alevosía.
ruindad de la artimaña.
Trabaja negra araña, trabaja negra araña
y cantando a la natura de felonía:
llorar como los viejos soldados
del célebre ejército vencedor.
Que la blanca estrella está muerta,
que la vida ya no es mentira,
y la esperanza deshecha...
duerme en la laderade la ira
y sólo unisono lo humano,
lo mismo que el provinciano,
calla y no muerde,
¡calla y no muerde!:
el tejido absorbente de su trama,
el negro colorido de su tela
y el botín madrigal de la araña...
ya no es torrente de natura.
El hombre, encorvado, araña;
¡araña!, no muerde, ni mata.
La blanca esperanza, apacible,
detrás de los velos aterciopelados del ocaso
y sólo, pura, pura
conciencia espiritual converge
sobre la ladera de la montaña encadenada.

SERDRICH

Cansancio

(CARLOS MONDACA, chileno)

Quién pudiera dormirse como se duerme un niño
sonreír entre sueños al sueño del dolor,
y soñar con amigos y soñar el cariño,
y hundirse poco a poco en un sueño mayor.

Y cruzar por la vida sonambulescamente,
los ojos muy abiertos sobre un mundo interior,
con los labios sellados, mudos eternamente,
atento sólo al ritmo del propio corazón.

Y pasar por la vida sin dejar una huella.
Ser el pobre arroyuelo que se evapora al sol.
Y perderse una noche como muere una estrella
que ardió millares de años, y que nadie la vió...

OCASO

MANUEL MACHADO (español)

Era un suspiro lánguido y sonoro
la voz del mar aquella tarde... El día,
no queriendo morir, con garras de oro
de las acantilados se prendía.

Pero su seno el mar alzó potente,
y el sol, al fin, como en soberbio lecho,
hundió en las olas la dorada frente,
en una brasa cárdena deshecho.

Para mi pobre cuerpo doloido,
para mi triste alma lacerada,
para mi yerto corazón herido,

para mi amarga vida fatigada...
¡el mar amado, el mar apetecido,
el mar, el mar, y no pensar en nada!

Sauce, Mar y Canto

LOS SAUCES llloran alados
al lado del pequeño riachuelo.
Y los pajarillos gorjean unisonos
al verdor de los céspedes.
La tierra es ceniza gris
como los recuerdos son el mar.
Si, las añoranzas son aguas,
melodías cristalinas del oleaje.
¿No es así? Blancura
como el estero de Colcura.
Serpentean las cabelleras rubias
y el sauce u orillama
vuela y roza la brisa turbia.
Son cantos del sauce llorón
y de la brisa despeñada.
Avanzan como las nubes blancas
y esfumarse como la esencia.
Cantos del sauce y del mar.
Himnos tiernos de mi voz
en letras de poesías a voz
sauce, mar y canto.

SERDRICH

Soneto

¿Cuándo volverás mi Dios?
¿cuándo los pies caminar?
¿Cuándo oir a tu Dios?
¿cuándo el determinar?

Y la tarde tranquila.
El mar verde de olas.
Azul de cielo lila.
Dulce vivir de solas.

Vienen jardines, flores,
aromas, y suavidad.
Fantasía, colores.

No hay orfandad. No. No!
Volverás mi Dios? Albad!
No puedo reir. No. No!

SERDRICH

Las Pinturas, Dibujos, Cerámicas y Esculturas de Osvaldo Barra C.

Nuestro conocido artista del pincel, Osvaldo Barra Cunningham, en los primeros días del mes pasado en Concepción, en la Sala de Exhibiciones del Sótano, y posteriormente en los altos de nuestro Club Social, inauguró una exposición de pinturas, dibujos, cerámicas y esculturas.

Con este joven artista acontece un caso digno de ser tomado en cuenta. Nos referimos a que se nota profundamente en sus trabajos el temperamento de que está dotado. Su imaginación es una fuente perenne. Sabe encontrar lo destacado y servirse de ello con verdadera maestría. Sus temas, en su gran mayoría vernáculos, al tratarlos con dinamismo nos hace afirmar en la idea que tenemos de este exponente. La pintura, como la música y las artes en general, en los tiempos que vivimos van constituyendo disciplinas en la que se debe destacar la inquietud del artista. Como no somos crítico, no nos alcanza, por otra parte, capacidad para ello, con todo estamos en situación de aquilatar en un momento pragmático los valores. Con Barra se ha hecho sentir la falta de críticos serios. Leímos una apreciación que saliera en "Crónica", la que nos confirmó más en nuestra idea. Ello, bajo todo punto de vista, es lamentable. Sus dibujos también, salvo algunos que no especificaremos, lo encontramos acertado.

Sus cerámicas en general valían la pena de ser vistas por otro público, diríamos una sala céntrica de Santiago. Ultimamente en el palacio de la Alhambra, allá en la capital, un grupo de maestros primarios presentaron una exposición, donde el tema cerámica descollaba. A vuelo de pájaro vimos la tal exposición. Ello es, más que nada un esfuerzo del magisterio primario, sin embargo en tal esfuerzo se aquilataron verdaderos valores.

La cerámica es un arte muy antiguo. Vestigios de lejanas civilizaciones nos ha demostrado que tal aspecto de la cultura fué cultivado con predilección. En nuestra América misma tenemos exponentes en los Incas y Mejicanos y aisladamente en otros pueblos. La cerámica copia, se traduce la autóctono y es por ello un valor cultural de proporciones. Picasso en París ha presentado una serie de cerámicas, donde la crítica la ha valorizado como obras de arte. Felicitamos a nuestro joven artista. Hemos sabido que piensa salir al extranjero, desde ya nos congratulamos por ello. Su jira será provechosa, sin duda.

AS.

PAGINA DEL ESCOLAR

Composición del alumno Adilón Soto Ramírez. Esc. N.º 6 de Lota

Combate Naval de Iquique

En la mañana del glorioso día del 21 de Mayo de 1879, centelleaba en las aguas del mar de Iquique un sol esplendoroso y se observaba con alegría dos corbetas ancladas en el muelle: La "Esmeralda" y la "Covadonga". Esta alegría se convirtió poco después en un furioso cañoneo donde actuaban con ímpetu los grandes héroes, Artu. Prat y Carlos Condell, los cuales dieron su vida por la Patria.

El capitán Prat al ver que los barcos peruanos venían dispuestos a presentar combate, ordenó hacer fuego. La débil nave lanzó su artillería de fusiles y débiles cañones, que fueron respondidos con fuertes cañonazos del acorazado "Huáscar", e "Independencia". La Covadonga seguida por la Independencia se fué acercando más y más a la orilla, por tanto que la nave enemiga al acercarse demasiado a la costa se encalló, mientras tanto la débil "Esmeralda" era partida por el medio por un espolonazo del acorazado "Huáscar", y el guardia marina Ernesto Riquelme lanzó el último cañón a flor de agua y, gritando, a la vez, con toda la fuerza de sus pulmones: "¡VIVA CHILE!"

OCASION VENDO

MAQUINA FOTOGRAFICA "LEICA"

POCO USO, LENTE 1,2

TRATAR: RENE ORELLANA

2.° PISO, DEPARTAMENTO DE BIENESTAR - LOTA

Pinturas

BLUNDELL

M. R.

Insuperables desde el año 1811

Distribuidores:

GIBBS & Cía. S.A.C.

¡RCA Victor Reduce sus precios!

LA MISMA
ALTA CALIDAD
DE SIEMPRE
AHORA

A PRECIOS MAS BAJOS

Impóngase de los nuevos precios y de la

GARANTIA TOTAL POR UN AÑO

que ofrecen los Distribuidores

RCA VICTOR

Unicos Distribuidores: ROA y VIVALLO - Comercio 476 - Lota

Del Departamento de Seguridad

Cursos de Primeros Auxilios dictados en el período de Abril de 1951



Alumnos de los Cursos de Primeros Auxilios d el Servicio de Seguridad, acompañados del Ingeniero Sr. Figueroa, del Jefe del Depto. de Bienestar, señor Hodge, del Médico Jefe Dr. señor Espinoza y del Profesor Técnico señor Juan Ramírez

El Depto. de Seguridad dicta periódicamente los Cursos de Primeros Auxilios al personal de las minas, con el propósito de instruirles en lo que se refiere a la primera ayuda o atención que debe prestarse a un accidentado hasta que pueda lograrse la atención médica.

Los Primeros Auxilios, aplicados con técnica y en forma oportuna aminoran la gravedad de los accidentes, habiéndose comprobado que en muchos casos se ha evitado la muerte de la víctima que se atendió de acuerdo a estas instrucciones.

El curso que se dicta en la Oficina de Seguridad tiene una duración de 60 hrs. en 45 días, dividiéndose este tiempo en clases teóricas y prácticas, contando para ello con el material adecuado en que se incluye un moderno equipo de respiración artificial. Al finalizar el curso los alumnos rinden examen ante una comisión formada por el Médico Jefe del Establecimiento, el señor Jefe del Depto. del Bienestar, el señor Ingeniero Jefe del Depto. Seguridad y el Jefe de la sección a que pertenece el alumno. Los alumnos aprobados reciben un diploma que los acredita aptos en esta materia, más un regio marco con vidrio, gentileza del Depto. del Bienestar.

En el curso dictado en el período Abril de 1951 se hicieron extensivas las matrículas a algunas secciones de superficie, en forma limitada, de acuerdo a la capacidad de la sala de Instrucción de la Oficina de Seguridad, lo que fué muy bien recibido por los jefes de esas secciones.

A continuación presentamos la nómina de los alumnos aprobados en este último período:

1.—Juan Vega González, Sargento de Carabineros.
2.—Antonio Camaria Hermosilla, Carabinero de la Sub-Comisaría.
3.—Francisco Fleitas Leminski, Técnico Mecánico de Maestranzas.
4.—Fermín Arredondo Orellana, Secretario del Ing. Inspector Naval.
5.—Gertrudis Federer Adler, Jefa de Sección Decorados Ceramica.
6.—Amador Luna Castillo, Capataz del Almacén de Materiales.
7.—Juan Ramírez Medina, Capataz del Almacén de Materiales.
8.—Raúl Sierralta Sierralta, Jornalero de Almacén de Materiales.
9.—Otoniel Sanhueza Sanhueza, Jornalero de Almacén de Materiales.
10.—Gastón Carvajal Benítez, Brigada de Salvamento.
11.—Carlos Aguilera Tapia, Brigada de Salvamento.
12.—Guillermo Chávez Chávez, Brigada de Salvamento.
13.—César Jerez Ulloa, Pique Grande, Enganchador.
14.—Emiliano Gatica Guerrero, Pique Grande, Contratista.
15.—Juan 2º Olivares Oñate, Pique Grande, Cabo tratero.
16.—Oscar Jimenez Romero, Pique Grande, Apir.
17.—Santiago Mayorinca Hernández, Pique Grande, Cabo tratero.
18.—José Escobar Fuentes, Pique Grande, Cabo tratero.
19.—Apolonio Vergara Neira, Pique Grande, Caminero Tráfico Pppal.
20.—Osvaldo Inosjosa Contreras, Pique Grande, Cabo Tratero.
21.—Alberto Flores Gallardo, Pique Grande, Contratista.
22.—Raúl Vega Mella, Pique Grande, Cabo tratero.
23.—Juan M. Riquelme Robles, Pique C. Cousiño, Acolchador.
24.—Eduardo Salazar Leal, Pique C. Cousiño, Cabo tratero.
25.—Guillermo Ramírez Valdebenito, Pique C. Cousiño, Disparador.
26.—Ruperto Varela Navarro, Pique Alberto, Disparador.
27.—Pedro Fuentes Terán, Pique Alberto, Disparador.
28.—Humberto Carrasco Grandón, Chiflón Carlos, Contratista.
29.—Carlos González Torres, Chiflón Carlos, Polvorero.

MATERIAS TRATADAS EN EL CURSO DE PRIMEROS AUXILIOS

1.—Objeto de los Cursos de Primeros Auxilios.
2.—Dotación de Cuartos y Maletines de Primeros Auxilios.
3.—Traumatismos:
Heridas. (Raspaduras, cortantes y penetrantes).
Contusiones.
Heridas contusas.
Fracturas.
Luxaciones.
Torceduras.
4.—Hemorragias. Puntos de presión de la hemorragia arterial.
5.—Quemaduras.
6.—Envenenamiento.
7.—Fracturas de gravedad. Cráneo, columna vertebral, nuca y pelviana.
8.—El shock.
9.—Ataque epiléctico.
10.—Asfixia en general. Compresión del tórax, falta absoluta de oxigeno y anoxia del monóxido de carbono.
11.—Salvamento de asfixiados.
12.—Respiración artificial. Métodos Schaefer y Silvester.
13.—Aparatos complementarios usados en la respiración artificial.
14.—Aparato inhalador H.H. aparato respirador "Swan" y Pulmotor.
15.—Electrocución.
16.—Salvamento de electrocutados.
17.—Como evitar accidentes por la electricidad.
18.—Reconocimiento de un accidentado.
19.—Constatar la muerte de un accidentado.

PRACTICAS DE INMOVILIZACION SISTEMATICA

1.—Fractura de la nariz. Fractura de la nariz.
2.—Fractura del maxilar inferior. Cruzado del maxilar inferior.
3.—Fractura de la clavicula. Inmovilización clavicular.
4.—Fractura del húmero.
5.—Fractura del antebrazo.
6.—Codo lesionado.
7.—Fractura de los dedos. Inmovilización digital.
8.—Inmovilización parcial del tórax.
9.—Cruzado del tórax (chaleco).
Fractura de las costillas.
10.—Fractura pelviana.
11.—Fractura femoral.
12.—Fractura de la pierna.
13.—Tobillo lesionado.
14.—Inmovilización de la columna vertebral.

VENDAJE SISTEMATICO

1.—Medio gorro.
2.—Gorro completo.
3.—Cruzado de la frente.
4.—Monóculo.
5.—Binóculo.
6.—Fronda de la nariz.
7.—Fronda del labio superior.
8.—Cruzado del maxilar inferior.
9.—Cruzado del cuello y de la axila.
10.—Cruzado del hombro y de la axila.
11.—Cruzado doble del hombro y de la axila.
12.—Cruzado del tórax.
13.—Espiga del brazo.
14.—Reversible del codo.
15.—Reversible del antebrazo.
16.—Guante.
17.—Circular abdominal.
18.—Espiga de la ingle y de la pelvis.
19.—Espiga del muslo.
20.—Cruzado de la rodilla.
21.—Espiral de la pierna.
22.—Cruzado del tobillo.
23.—Espiga del empeine.
24.—Circular de los dedos.



Un alumno del Curso Servicio de Seguridad ejecuta un vendaje ante la comisión examinadora

TALLER DE MODAS "EL LEON"
COUSIÑO 699 — LOTA
de SABINA VEGA BUSTOS
VIRADURAS, TRANSFORMACIONES, ZURCIDOS INVISIBLES
Toda clase de arreglos en trajes de damas y caballeros
Se dan clases de Corte y Confección

Club Social de Lota nombró su Directorio

En reciente reunión general de socios, el Club Social Lota nombró el siguiente directorio:
Presidente, señor Orlando Bardilla Fuentealba.
Vicepresidente, señor Eleuterio 2.º Cario Tapia.
Tesorero, señor Lisandro Benavente Villalobos.
Secretario, señor Oscar Dinamarca Wolle.
Pro-secretario, señor Julio Soto Valderrama.
Directores, señores: Enrique Koch, Arturo Osses, Gustavo Holmberg, Juan Perfetti e Isidro Wilson Caberly.



Directorio de la Sociedad Mutua de Electricistas de Pique Grande que preside el señor Camilo Lagos

Con significativos y sencillos actos el Cuerpo de Bomberos "Matías Cousiño" de Lota, celebró su 56.° Aniversario

Se depositó una corona en el Mausuleo. - Una presentación y un ágape en el Cuartel, fueron los números oficiales de la celebración



Autoridades bomberiles, militares, civiles y Jefes de la Compañía presencian el desfile

Con significativos y sencillos actos el Cuerpo de Bomberos "Matías Cousiño" de la localidad, celebró su 56.° aniversario, ya que por encontrarse en la preparación de la kermesse, hubo que limitarse a actos oficiales, acordados por el Directorio General.

UNA CORONA DE RECORDACION

Llovia copiosamente, pero éste no fué obstáculo para que una delegación de bomberos de la Primera, Segunda y Tercera Compañía a cargo de dos Oficiales se trasladaran en uno de los Carros, portando una corona de flores naturales, la cual fué depositada en el Mausoleo, tras un minuto de silencio, rindiendo así un homenaje a los bomberos fallecidos.

LA PRESENTACION ANTE LAS AUTORIDADES

Eran cerca de las 20 horas, cuando el Cuerpo, con todos sus efectivos formaba frente al Cuartel, siendo paseado el pabellón a los acordes de la Canción Nacional, ejecutada por el Orfeón de la Compañía.

La columna se dirigió a la plaza principal de Lota Bajo y en la puerta del Cuartel de Carabineros tomaron ubicación las autoridades civiles y militares y Jefes de la Compañía Carbonífera.

Las tres compañías desfilaron correctamente, arrancando aplausos de la numerosa concurrencia que se había congregado en esos momentos en la plaza y alrededores.

EN EL CUARTEL

Después de esta magnífica presentación se regresó al Cuartel de Bomberos y se pasó a los comedores en donde se sirvió un lunch, tomando colocación en la mesa de honor el Sub Delegado de Lota, Doctor señor Humberto Méndez, el Alcalde, Doctor señor Oscar Espinoza Lavanchy, el Juez de Letras, señor Roberto Canales, el Jefe del Departamento de Bienestar, señor Armando Hodge, el Mayor de Carabineros señor Ramón Aravena, el Capitán de Carabineros, señor Enrique Carneiro, el Superintendente del Cuerpo señor J. Isidro Wilson, el Superintendente, señor Jorge Barra, el Comandante señor Juan Perfetti, el Ayudante General señor Fernando Fuentes, el Tesorero General, señor Antonio Astorga y los Capitanes de las tres Compañías, señores: Díaz, Fernández y Almendra.

Correspondió ofrecer el acto al Superintendente del Cuerpo señor J. Isidro Wilson, quien en primer término se refirió a la fundación de la institución que fué el 12 de Mayo de 1895.

Recordó a los principales gestores del Cuerpo y su trayectoria y luego como se ha venido sucediendo la ascendente marcha, tras la férrea disciplina y entusiasmo que pone cada militante que ingresa al Cuerpo de Bomberos. Terminó exhortando a los que visten la cotona bomberil y brindó por un futuro mejor de la institución.

A continuación el Ayudante General dió lectura a los principales actos de fundación del Cuerpo y leyó los nombres de los fundadores e hizo una ligera reseña histórica de las actividades desde 1895 a la fecha y terminó pidiendo un minuto de silencio por aquellos visionarios que tuvieron la idea de formar un Cuerpo de Bomberos como el que existe en este pueblo.

Finalmente usó de la palabra el Sub-Delegado, señor Humberto Méndez Baeza, quien tuvo acertadas frases para la institución bomberil.

Con la Canción Nacional y el Himno al Bombero, se puso término a esta reunión íntima que alcanzó gran brillo, retirándose retirada cerca de las 22 horas.



La mesa de honor que presidió la reunión íntima



A los acordes de la Canción Nacional es paseado el pabellón

"Kolinos" ofreció interesantes películas educativas al alumnado de Lota

Actuó en Lota-Bajo y Lota-Alto

La Compañía "KOLYNOS", cuya propaganda está entregada a la prestigiosa firma "Duncan, Fox y Cía., Ltda." realizó el Lunes 14, dos funciones de cine enteramente gratis para el alumnado de las escuelas de este puerto, proporcionando al término de cada una de ellas un tubito del afamado producto "Kolynos".

En esta oportunidad el alumnado lotino tuvo la ocasión de ver una hermosa película de Walt Disney que trata sobre higiene bucal y la manera como el niño debe cuidar sus dientes de posibles enfermedades.

Al día siguiente el equipo propagandista que dirigió el señor M. F. Millner, efectuó o, mejor dicho, proyectó estas mismas películas en la Escuela Matías para todas las escuelas de la Empresa.

SALON VICTOR

DISCOS: ODEON - COLUMBIA - METRO G. M. - R. C. A. VICTOR

Recuerde que el Trío "LOS PANCHOS" graba en sello COLUMBIA sus éxitos: Caminemos, Perdida, Me voy p'al Pueblo, Rayito de Luna, Princesa de la Noche

MODERNO TALLER DE RADIO - REPARACIONES - REPUESTOS DE TODAS MARCAS

SALON VICTOR, COMERCIO 661 - LOTA

Club de "Leones" rindió homenaje a las Glorias Navales

También renovó Directiva

En la sesión del Miércoles 16 del mes ppdo., el Club de Leones de Lota, rindió un homenaje a los héroes del Combate Naval de Iquique, dando un justo realce a esa magna fecha, como es tradicional costumbre en el seno de toda institución Leonística cuando se trata de recordar cualquier hecho patrio. Este homenaje estuvo a cargo del señor León Raúl Grau, quien hizo un sentido recuerdo del sacrificio de Prat y sus compañeros, el que fué compartido con el mayor fervor por los invitados a este acto y por los numerosos leones presentes.

En esta misma sesión se procedió a elegir la nueva mesa directiva la que tendrá bajo su responsabilidad las actividades del Club en el año Junio de 1951 a Junio de 1952.

La directiva quedó formada en la siguiente forma:

Presidente, señor Roberto Canales Gómez.

Primer Vicepresidente, señor Arnoldo Segura.

Segundo Vicepresidente, señor Luis Alvarez.

Tercer Vicepresidente, señor José Villarroel.

Secretario, señor Raúl Rebolledo.

Prosecretario, señor Felix Galiano.

Tesorero, señor Guillermo Alarcón.

Tuerce Rabos, señor Guido Rosende.

Domador, señor Jorge Maurelia.

Vocales, señores: Eduardo Delaveau, Julio Rodríguez, Eduardo Wiegand y Alfredo Lara.

En esta misma sesión fueron invitados tres nuevos leones, los señores Renato Aguilera, Alfonso Molina y Sergio Fernández.

A esta reunión concurrieron especialmente invitados, el capitán de Puerto señor Luis Costa K., el capitán de Carabineros señor Enrique Carneiro y el teniente señor Eduardo Lagos. Además, una delegación de leones del Club de Coronel y otra del Club de Concepción estuvieron presentes en esta importante reunión.



Conjunto "Los Caballeros del Ritmo" compuesto por obreros de este mineral

Centro de Alumnos del Liceo Mixto Nocturno de Lota ha entrado en funciones. - Su Directiva actual

El alumnado del Liceo Mixto Nocturno de Lota, inspirado en los más nobles sentimientos de confraternidad entre profesores y alumnos, acordó en sesión celebrada recientemente nombrar un directorio que tenga la responsabilidad de dirigir sus destinos para el presente año, recayendo esta designación en las personas que se indican en seguida:

Presidente, señor Raúl Crisosto.

Vicepresidente, señor Atricio Fernández.

Secretario, señorita Irma Flores.

Tesorero, señor Eugenio Lazo.

Este establecimiento a través de sus cortos años de lucha educacional e institucional, ha estado empeñado en lograr reconocimiento de parte del Gobierno para así conseguir la instalación de un Liceo público que venga a llenar el enorme vacío que existe en la educación secundaria de nuestro pueblo.

Sección Lota de La Unión de Profesores de Chile cambió Directiva recientemente

Trabajarán en favor del niño y del gremio

La Sección Lota de la Unión de Profesores de Chile, cumpliendo instrucciones del Consejo Directorio Nacional, llevó a efecto no hace mucho la renovación de su equipo directivo.

Después de una elección en que lucharon dos listas, la dirección de la UPCH local quedó como se indica a continuación:

Secretario General, señor Andrés Bahamondes Basso.

Secretario de Organización, señor Alfredo Herreros Romero.

Secretario de Finanzas, señorita Elba Soto Tompson.

Secretario de Actas, señorita Inés Matamala.

Secretario de Bienestar, señorita Elba Contreras Inostroza.

Secretario de Cultura, señorita Margarita Santos.

Secretario Sindical, señor Agustín Alvarez Alvarez.

Secretario P. y Propaganda, señor Víctor Jaramillo Rojas.

Secretario de Correspondencia, señor Rubén Enrique Concha Arenas.

Esta directiva ya ha empezado sus labores bajo los mejores auspicios y se espera que ha de cumplir una labor destacadísima durante el presente año en favor de la niñez escolar de Lota y del gremio.

Falleció el señor Fidel Correa Becerra, cuartelero del Cuerpo de Bomberos Lota

Fué voluntario de la Primera Compañía y después cuartelero durante 14 años. - Sus funerales



Víctima de una tenaz y rápida enfermedad dejó de existir en la madrugada del Lunes 14 pasado, el Cuartelero del Cuerpo de Bomberos "Matías Cousiño" de la localidad, Fidel Correa Becerra, al que durante dos años fué voluntario de la Primera Cía., pasando en seguida a ocuparse como Cuartelero, puesto que desempeñó durante catorce años.

El Directorio General se reunió para tratar de sus funerales acordándose que se le dieran los mismos honores como a un voluntario por tratarse especialmente por sus catorce años como Cuartelero y dos de voluntario, acordándose también la donación del terreno y costo de la urna.

A pesar de la fuerte lluvia que caía en esos momentos que era sacada la urna del Cuartel, asistió una numerosa concurrencia fuera de los tres Compañías de Bomberos. Encabezó el funeral la Banda de Músicas de la Compañía Carbonífera que fué cedida gentilmente por el Departamento de Bienestar.

Antes de inhumarse los restos, el Secretario General del Cuerpo, señor Rolando del Río, pronunció un sentido discurso.



Centro Social de Mayordomos confraternizó con los del vecino Mineral de Schwager

Fué una jira deportiva-social. - Exquisitamente fueron atendidos los mayordomos lotinos. - Varias competencias se efectuaron.



Grupo general de Mayordomos de Minas de Lota y Schwager, posan para nuestro periódico

El Centro Social de Mayordomos, llevó a efecto el Domingo 20 de Mayo pasado, una gira deportiva y de confraternidad gremial al vecino mineral de Schwager, en donde fueron recibidos por el Centro Social de Mayordomos de ese Establecimiento minero. La delegación lotina compuesta por 40 mayordomos partieron a las 8 horas en micro llegando a Schwager sin novedad, siendo esperados en ésa por la directiva y socios de esa institución hermana. Después de los saludos de rigor se les atendió con sandwichs y refrescos, mientras algunos dueños de casa preparaban las llanzas y los tejos para dar comienzo a la competencia de rayuela. En los mismos momentos en que se iniciaba dicha competencia se recibió la visita del señor Subadministrador de la Compañía Schwager, quien después de los saludos felicitó a ambas directivas por la feliz iniciativa de estas reuniones de los mayordomos de minas de Lota y Schwager y les deseó éxito en el torneo que se estaba realizando.

Una vez terminada la competencia de rayuela que resultó un justo empate, se llevó a efecto la de bracs, que ganó el Centro de Schwager. En estas competencias se disputaron valiosos premios donados por el Centro de Mayordomos de Schwager.

Terminada la parte deportiva se les invitó a un almuerzo el cual transcurrió dentro de un ambiente cordialidad y amistad, siendo amenizado por una regia orquesta.

A la hora oportuna ofreció la manifestación el Presidente del Centro de Mayordomos de Schwager, señor Alfonso Paredes, quien en una de las partes de su magnífica improvisación dijo: "Toda vez que estas reuniones se realizan se dá un paso más a la unidad de ambos Centros que hoy por hoy están llamados a desempeñar un papel importantísimo tanto en el desarrollo y aumento de la producción, como en la armonía que debe reinar entre el capital y trabajo, factor indispensable para el bienestar y el progreso general", y terminó brindando por la prosperidad de las empresas carboníferas de Schwager y Lota.

Agradeció a nombre de la delegación lotina el Presidente del Centro señor Víctor Manuel Carrillo que dijo: "Es altamente grato para mi levantar mi voz en esta oportunidad y en este bello y magnífico local social para agradecer en calidad de Presidente del Centro de Mayordomos de Lota esta manifestación de aprecio y de cariño manifestada tan gentilmente por los colegas mayordomos de Schwager. Esto compromete mi gratitud y la de todos mis compañeros presentes" Más adelante hizo un cariñoso recuerdo de los mayordomos que tuvieron la feliz iniciativa de fundar estos Centros y destacó los principales dirigentes con que han contado los respectivos Centros, finalizando con un homenaje de admiración y gratitud por la labor que han desarrollado. En seguida hizo entrega de un obsequio de los mayordomos de Lota para los colegas de Schwager y manifestó que esa figura elaborada en la Cerámica de Lota, y que representa el símbolo de la hermandad, de la paz y de la unión entre los hombres y los pueblos, la entregaba al Centro hermano en calidad de fe en sus destinos, de amor y compresión entre los hombres".

Finalmente habló el Secretario del Departamento de Bienestar de Schwager, señor O'Ryan, el que en una de las partes del discurso dijo: "Estimular el mayor acercamiento entre los Centros y los hombres que laboran en una misma actividad, es estimular y desarrollar el progreso cultural y social de sus miembros que estan llamados a desempeñar, por sus funciones, un delicado papel en la hora actual. En seguida hizo mención del obsequio llevado por los mayordomos de Lota y se congratuló que hayan obsequiado en esta reunión de hermandad gremial, la figura de Cristo, que es símbolo de paz y de unión entre los hombres, e hizo una narración de la Historia Antigua, cuando los hombres dejaron a un lado sus luchas obedeciendo el llamado de paz en los hombres de buena voluntad". Muy aplaudidó fué el señor O'Ryan en su discurso.

Terminado el almuerzo se siguió un animado baile que duró hasta entrada la noche en que regresaron los lotinos muy complacidos de las atenciones de sus colegas de Schwager.

Los dirigentes del Centro de Mayordomos de Lota, nos encargan agradecer muy sinceramente las finas atenciones que les prodigaron durante el día.

Capataz de la Empresa murió no hace mucho

Prestó servicios en secciones de trabajo. - Don Carlos Saavedra Solís, era presidente del "Quintín Romero" B. C.

Víctima de una grave dolencia, baja a la tumbra el señor Carlos Saavedra Solis, capataz de la Empresa Carbonifera de Lota, despues de soportar una rebelde enfermedad.

El señor Carlos Saavedra Solís sirvió a la Compañía por varios años con abnegación y alto espiritu de trabajo, entregando sus energias a la Empresa como saben hacerlo los elementos de orden y disciplinados. Conjuntamente con ello entregó sus horas de descanso a la práctica de varios deportes, destacándose con singular ejemplo en el box al que dedicó sus mejores energias, dirigiendo el prestigioso centro del "Quintín Romero Boxing Club. En esta institución descolló por sus dotes de gran dirigente y supo ubicarla dentro de las congéneres en gran forma y tal es así que el "Quintín Romero", un tanto estagnado, sobresalió rápidamente y es así como en corto tiempo esta entidad se colocó dentro de un marco de franca actividad venciendo en múltiples circunstancias a diversos clubes de la localidad y de la región.

El señor Saavedra en su juventud practicó este viril deporte primeramente en el Norte del país, y luego en la vecina ciudad de Concepción, imponiéndose siempre por sus condiciones de hombre probo, trabajador e inteligente, terminando, finalmente, por dirigir al "Quintín Romero".

"LA OPINION", que siempre contó con su cooperación, presenta sus más sentida condolencia a sus atribulados familiares, ante tan sensible fallecimiento.

Carlos Julio Nieva,

funcionario de la Escuela Industrial fué homenajeada por jubilación

El Sábado 12, en los salones de la Escuela Industrial, fué homenajeado el señor Carlos Julio Nieva, con ocasión de su merecida jubilación.

A este sentido homenaje concurrió casi la totalidad del magisterio de Lota, como asimismo representantes de prensa, amigos personales del señor Julio, autoridades, etc., quienes exteriorizaron su profundo afecto al festejado.

Ofreció esta manifestación el señor Florentino Pineda, el cual destacó las dotes de hombre de bien del señor Julio y la labor que cumplió frente al cargo de Ecónomo de la Escuela Industrial. Contestó el señor Carlos Julio, agradeciendo la deferencia de sus colegas y amigos y deseó toda suerte de felicidades a los comensales asistentes.

Exito económico significó Kermesse del Cuerpo de Pomberos "Matias Cousiño"

La prestigiosa institución bomberil "Matías Cousiño", cincuentenaria al servicio de la sociedad lotina, realizó durante los dias 19, 20 y 21, una gran kermesse cuya realización constituyó todo un éxito, debido principalmente al efecto que le brinda toda la ciudadanía por su devoción y alto espíritu público.

Lo mejor de nuestra sociedad se hizo presente para testimoniar —una vez más— la franca aceptación que ella goza dentro de nuestro medio y fué así como sus amplios y cómodos salones se vieron totalmente repletos de público deseoso de prestar su cooperación en tan magno acontecimiento.

La institución bomberil, observando estas circunstancias especiales, efectuó una rifa cuyos premios y números damos seguidamente, en atención a la cooperación recibida:

LISTA DE PERSONAS Y NUMEROS PREMIADOS EN LA GRAN DONACION LLEVADA A EFECTO EL 21 DE MAYO DE 1951.

2389.—Mirián Flores, Pobl. Obrera 2-660, Juego dormitorio.

2207.—María Carrillo, Duhart 216, Máquina Coser.

1028.—Luis F. Soto, Pobl. 84-14, Juego de Loza.

4553.—Luis Rodríguez, Pobl. Obrera 3-639, Cuchillería.

3778.—Eduardo Varas, Serrano 254, Coctelera.

3936.—René Martínez, Laraquete, Ponchera.

1657.—Carlos Tallard, Casino, Reloj despertador.

2848.—Previstino Peña, Pobl. 6-21, Juego de lapicera.

Hacemos presente que los números 3468 y 1899 que tienen como premios Guisera ploqué grabado y maleta de viaje no damos los nombres sencillamente porque hasta el momento desconocemos los nombres de las personas agraciadas.

SALON "VICTOR"

Loza de Penco - Vidrios SCHIAVI - Lo que necesita para su hogar

Comercio 661 - Al lado de Tienda "LA CAMPANA" - LOTA

CENTROS OBREROS DE INSTRUCCION

Breve reseña de sus actividades. - Nómina de las personas que componen las Juntas

Promediaba el siglo pasado. Las clases de los asalariados se encontraban sumidas en una postración moral, cultural e intelectual completamente desastrosas. Es de suponer, por lo mismo, a donde iba a concluir tanto olvido. Se hacía notar, por otra parte, en el relajamiento de las costumbres, en los millares de hogares en el abandono y en ciertos principios de orientación atea y materialistas. Se estaba minando los cimientos mismos de la Sociedad.

Este fenómeno de desorientación se hacía notar en toda la vieja Europa. En España, la noble tierra de nuestros antepasados, acontecía lo mismo. Para borrar este mal desde sus cimientos, era necesario ir a escarbar a las raíces mismas. Era necesario, borrar de una vez la odiosa distancia que separaba a las clases altas de las bajas. Borrar el antagonismo brutal de las diferencias clasicistas, fruto como se sabe, de los diversos regímenenes que habían imperado en los pueblos europeos.

Doña Dolores Rodríguez Sopeña, noble dama, hija de la más alta alcurnia de España, encontró la solución a este mal. Era necesario que el acercamiento a las clases bajas principiara por las altas. Delicada era la misión que se trazaba, corría el albur, pese a la sinceridad de sus concepciones, que no se le creyera. Así y todo se lanzó tras su ideal arrastrando en su temeraria empresa a otras solícitas damas.



Un grupo general de los Centros Obreros posa para nuestro periódico

benéfico esplendor a la América Española, llegando, en una primicia, a nuestro querido territorio. De aquí se fué ampliando a otros países americanos.

La nomenclatura de la obra es interesante y consta de: Señoras, señoritas, auxiliares, roperos, policlínicos y Centros. La acogida dispensada a la obra ha sido maravillosa; para 1949 se tenía un número de cuarenta mil almas que dependían de estos Centros.

En el año de 1945 se funda en Concepción y un año después, es decir en 1945 se organizan los Centros de Lota.

Es necesario hacer destacar de una manera sobresaliente la ingerencia que dos esclarecidos varones han tenido en esta Obra en Lota. Nos estamos refiriendo a las personas de S. E. Rvdma. el señor Arzobispo de Concepción, Monseñor Alfredo Silva Santiago a cuyo celo apostólico debe mucho la Obra, y a la persona del señor Gerente General de la Compañía Carbonífera e Industrial de Lota don Guillermo Videla Lira, cuyo alto espíritu de comprensión y visión en todo lo que se refiere a provecho quedó una vez más de manifiesto, al no dar tan sólo la autorización, sino que adelantándose, dispuso extremar las atenciones que dicha Obra pudiera realizarse bajo los mejores augurios.

Este año, como los anteriores, se inauguraron los Centros con la presencia del señor Arzobispo de Concepción. El día de la inauguración fué el 18 ppdo. En dicha reunión se leyeron las actas y la memoria, como así mismo se dió a conocer el estado económico de los Centros y Roperos. El señor Arzobispo felicitó a la directiva y las animó a proseguir en tan noble y meritoria empresa.

En esa misma oportunidad se renovó el Directorio y se cursaron algunos nombramientos de señoras que iban a sustituir a otras que por razones particulares se encuentran ausentes de Lota.



Diariamente se dictan conferencias y se hace clases a los obreros



Un conjunto de guitarras se mantiene en el Centro Obrero de Instrucción

Era el año 1865, cuando echó los cimientos de su benemérita obra que denominó CENTROS OBREROS DE INSTRUCCION. El espíritu que animaba a tan esclarecidas señoras, no era otro que el llamado del Maestro de Galilea: "Amaos los unos a los otros".

La organización no difería fundamentalmente de la que es ahora. Doña Dolores organizó ciclos de Conferencias, escuelas y visitas domiciliarias. En todas estas obras se hacía acompañar de un selecto cortejo de esclarecidas señoras, que como ella a porfía, iban predicando los altos principios morales que las animaba.

Fué entonces cuando los humildes escucharon por los labios de estas personas, la efectividad de ciertos principios. Todos eran hijos de Dios, por consiguientes todos eran poseedores de tal dignidad. No podía ser que la separación y la distancia en que se encontraban fuera algo lógico en una sociedad, puesto que unos y otros, el rico y el pobre se necesitaban mutuamente. Que somos hermanos y como tales es necesario obrar, sin menoscabo para ninguno. La obra gustó ampliamente. Fué así como a los pocos años no había pueblo de la Península que no contara con un floreciente Centro.

La obra no se limitó tan sólo a España. En 1918 extendió su

Las nuevas Juntas quedaron de la manera como se indica más abajo.

Presidentas Honorarias: señoras Jesús Vial de Videla y María Berkans de Courard.

Presidenta: Sra. Dolores de Astorquiza.

Vicepresidentas: Sras. Ana de Wilson y Cristina de Hodge.

Secretaria: Srta. Carmen Astorquiza.

Tesorera: Sras. Rosalba de Espinoza y Eloísa de Delaveau.

Vocales: Sras. Alicia de Muñoz, Viola de Carrasco y Emma de Holberg.

CENTRO DE HOMBRES

Presidenta: Sra. Lola de Ghyra.

Vicepresidentas: Sras. María de Robertson y Celia de Ruiz.

Secretaria: Srta. Carmen Astorquiza.

Prosecretaria: Srta. Gabriela Gray.

Tesorera: Sra. Rosalba de Espinosa.

Protesorera: Sra. Eloisa de Delaveau.

Vocales: Sras. Delia de Rivas, Ana de Berg, Consuelo de Tiffi y Etelvina de Toro.

CENTRO DE MUJERES

Presidenta: Sra. Carmen de Gray.

Vicepresidentas: Sras. Inés de Lipponer y Dinka de Villaroél.

Secretaria: Sra. Raquel de Lalanne.

Prosecretaria: Srta. Getru Bienick.

Tesorera: Sra. Herta de Muñoz.

Protesorera: Sra. Carmen de Mora.

Vocales: Sras. Bonie de Bay-Smits, Grace de Segura, María de Badilla y Raquel Herrera.

ROPERO

Presidenta: Sra. María de Robertson.

Vicepresidentas: Sras. Mercedes de Duarte y Alicia de Muñoz.

Secretaria: Sra. Victoria de Díaz.

Prosecretaria: Sra. Carmen de Yerkovik.

Tesorera: Sra. Viola de Carrasco.

Protesorera: Sra. Emma de Holmberg.

Ropera: Sra. Vitalia de Gaete.



Madres, dueñas de casa, señoritas aprovechan la enseñanza de estos Centros

Establecimientos Educacionales de la Compañía, conmemoraron con brillantes números la Epopeya de Iquique

La Empresa y la Ilustre Municipalidad, en sus respectivas órdenes habían confeccionado sendos programas para conmemorar la fiesta del 21 de Mayo. Desde hacía días el tiempo estaba amenazante, de tal modo que el día en que se celebró la gran efeméride de nuestra Marina de Guerra, amaneció totalmente lluvioso, todo lo cual significó a la postre que los actos programados por la Municipalidad no pudieron realizarse.

La Empresa, como es tradicional, había programado también un acto que se celebró en el Gimnasio de la misma, a las tres de la tarde. Este acto en su integridad estuvo a cargo de los Establecimientos educacionales de la Compañía. Un selecto público llenó por completo las diversas apoentadurías del Gimnasio de tal modo que se hizo literalmente estrecho para contener a tanta gente, que con regocijo y atención siguió las diversas alternativas de la fiesta.

En el Palco de Honor tomaron colocación las autoridades de la Empresa como así mismo, las autoridades civiles y de carabineros de la localidad.

El programa a realizarse en esta oportunidad consignaba los siguientes números:

1.—Canción Nacional. Coro general.

El Gimnasio se vió repleto de público.- Llamó justamente la atención la dramatización de la "Batalla de la Concepción".- Los demás números



Una muchedumbre numerosa se congregó en el Gimnasio de la Cía. para presenciar los actos de las Escuelas de la Empresa



Un aspecto del simulacro del "Combate de la Concepción"

2.—Alocución patriótica a cargo de la señora Adriana de Bahamondes, profesora de la Escuela "Thompson Mattews".

3.—Viva la Patria, coro por las alumnas del III Año de la Escuela "Isidora Cousiño".

4.—El sueño de Pedro, ronda por alumnas del I Año de la Escuela "Arturo Cousiño".

5.—Revista de Gimnasia por alumnos de la Escuela "Thompson Mattews".

6.—Gitanos Modernos, baile por alumnos de la Escuela "Thompson Mattews".

7.—Los Marineros, marcha por alumnas del IV Año de la Escuela "Isidora Cousiño".

8.—Coro, por alumnos de la Escuela "Matias Cousiño".

9.—Dramatización de la Batalla de la Concepción, por alumnos de la Escuela "Matias Cousiño".

10.—Himno al Minero, coro general.

11.—Partida de basket-ball, entre los elencos del "Yale" y "Rodríguez".

El programa se cumplió en su totalidad.

EL DISCURSO DE LA SEÑORA ADRIANA

"Prat es el símbolo del chileno de todos los tiempos, que al caer aquella mañana del 21 de Mayo de 1879, escribió para su Patria una lección de heroísmo que todos sus hijos tenemos el deber de copiar", dijo la conferenciante al referirse a la recia personalidad del héroe. Más adelante en sencillas palabras relacionó los hechos de la guerra y Prat con los instantes en que vivimos alentando a todos los chilenos a proseguir en la era del progreso y del orden, "únicas razones que nos pide la Patria, para verla siempre grande.

LOS DEMAS NUMEROS

Los diversos coros, marchas y danzas, fueron del agrado del numeroso público el cual supo premiar las diversas alternativas con aplausos generosos, lo que da un índice de la favorable acogida de los mismos. La revista de Gimnasia, fué también premiada por el público, testimoniando con ello el agrado al ver entre los muchachos a sus hijos o hermanos que dóciles a la voz de mando del profesor, fortalecían sus músculos y la docilidad de sus voluntades.

"BATALLA DE LA CONCEPCION"

De todo es sabido que la Guerra del Pacífico fué larga y en ella se realizaron batallas, donde nunca desmereció el heroísmo de los chilenos. El espíritu del Capitán Arturo Prat, alentó en todo momento las huestes de los chilenos, y la Batalla de La Concepción, por los ribetes de mitológica que parece que fuera, a la postre fué el fiel complemento de la herencia pedida por el Inmortal Marino, de que la Bandera de la Patria jamás fuera arriada ante el enemigo.

En la cancha de basket-ball se dispuso el campo de batalla. Los muchachos que tomaron parte en la dramatización, la hicieron tan al vivo que en el público quedó la impresión intuitiva del homérico hecho de La Concepción.

Grandes aplausos premiaron la dramatización. Los comentarios favorables que se escucharon después de la pauta del agrado del público.

PERSONAL DEL TEATRO LOTA BAJO AGRADECE

El personal de empleados y obreros del Teatro Lota Bajo de la Empresa Laurie, nos encarga hacer públicos los agradecimientos a todos los que colaboraron en una u otra froma al festival de beneficio que se efectuó en la primera quincena del mes pasado, especialmente van estos agradecimientos a los aficionados artistas que tomaron parte en el programa musical, a las casas comerciales de Lota Bajo por los obsequios para las rifas y al público en general por la asistencia a las funciones de ese día.

Empresa Carbonífera se desprende de $ 25.000.- para arreglos del Cementario Municipal

La Empresa Carbonífera e Industrial de Lota, no sólo se preocupa del mantenimiento de su propiedad privada, sino que su acción va mucho más allá, llegando su generosidad a cooperar con instituciones particulares y estatales que nada tienen que ver con ella, y con amplitud y altura de miras.

Siguiendo este predicamento ya tradicional en sus relaciones con otras entidades y personas, la Compañía Carbonífera e Industrial de Lota, en una actitud que ha sido muy bien comentada en todos los círculos locales, donó la importantísima suma de VEINTE Y CINCO MIL PESOS, para arreglar definitivamente el viejo cementerio municipal de Lota que está un tanto abandonado por diversas causas y que con esta donación y más algunos mile sde pesos que necesariamente tendrá que colocar la Ilustre Municipalidad, se podrá contar con un cementerio moderno y regiamente acondicionado a las actuales exigencias.

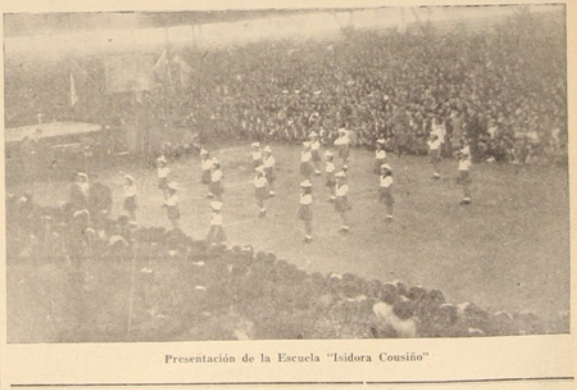

Presentación de la Escuela "Isidora Cousiño"

Día del Carabinero fué celebrado solemnemente en nuestra localidad

Juramento a la Bandera y Promesa al Servicio, números sobresalientes. - Nómina del personal que recibió premios. El almuerzo de honor. - La Compañía instituyó premios a estos servidores del orden.-Muy lucidos resultaron los actos

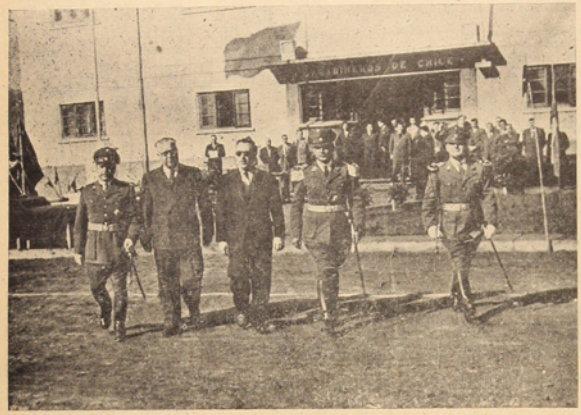

Subdelegado, Alcalde de Lota y Jefes superiores de Carabineros revistan

El 27 de Marzo, Día del Carabinero, adquirió en nuestro medio una solemnidad muy pocas veces vista, ya que todas las autoridades civiles, militares y altos Jefes de la Empresa, se sumaron a esta festividad institucional que para el prestigioso Cuerpo de Carabineros de Chile y la ciudadanía toda tienen gran significado, especialmente por el efecto que ha sabido granjearse en el corazón del pueblo esta entidad armada, al prestar sus servicios en forma sacrificada y llena de peligros contra la delincuencia y desmanes.

JURAMENTO A LA BANDERA

Cumpliendo un mandato reglamentario y tradicional, Carabineros pertenecientes a las diversas Comisarías de Lota Bajo y Lota Alto, se reunieron en esta última, para proceder al número más extraordinario de estas festividades: "el juramento a la Bandera". Con toda solemnidad, y como saben hacerlo los chilenos de corazón, se ejecutó este número, que resultó brillante por la forma impecable con que los Carabineros actuaron al ver pasar el tricolor nacional.

Este acto patrio fué presenciado por las autoridades civiles, militares, municipales y altos Jefes de la Empresa, los que aplaudieron con entusiasmo la marcialidad de los Carabineros y su brillante estado de preparación.

PROMESA DE SERVICIO

Debido a razones técnicas el personal de Carabineros que recién se inicia en estas faenas hubo de trasladarse a Coronel, donde presentaron la "promesa de Servicio"; acto que, según nos manifestaron, constituyó todo un acontecimiento por la forma con que los nuevos "verdes" actuaron.

ALMUERZO DE HONOR

En la Comisaría de Lota Bajo y en la Sub-Comisaría de Lota Alto, y con la presencia de diversos grupos sociales e instituciones, se llevó a efecto el tradicional almuerzo que, como un broche de oro, las Comisarías ofrecieron a todo su personal.

En esta ocasión, y por encargo del señor Administrador General de la Compañía Carbonífera, usó de la palabra el Jefe del Depto. de Bienestar, señor Armando Hodge, quien en primer término se refirió a la sacrificada labor del Carabinero, y luego a nombre de la Empresa, agradeció la cooperación con que la Cía. había contado con Carabineros de Chile en todo orden de cosas. También por encargo especial de la empresa dijo que desde esta fecha se había acordado instituir premios especiales al año a aquellos servidores que se distinguieran en su labor y según la recordaran los Jefes Superiores, terminó brindando por la prosperidad de Carabineros de Chile y reiterando los agradecimientos de la Cía. por la atención que siempre le han prestado.

OTROS ACTOS

Como decimos, en las Comisarías nombradas se desarrollaron otros actos alusivos al "Día del Carabinero" que resultaron brillantes ante todo punto de vista y en donde el Cuerpo de Carabineros lució en sus presentaciones.

NOMINA DEL PERSONAL AGRACIADO

Damos a continuación la relación del personal agraciado con los premios donados por la Compañía Carbonífera e Industrial de Lota:

BASE DE LA COMISARIA LOTA

1º—Premio al Cabo que ha desarrollado más labor policial, Cabo Víctor Arroyo Mella.

2º—Al funcionario más cooperador en los adelantos del Cuartel, Cabo Armando Pinilla Torres.

3º—Al funcionario más deportista, Carabinero Armando Salazar.

4º—Al funcionario de mejor conducta, Carabinero José Aravena Leal.

5º—Al funcionario mejor compañero, Cabo Pedro Roa Torres.

6º—Al funcionario más preocupado de su vestuario, Cabo José Antenor Matamala.

7º—Al Suboficial más cooperador en el servicio, Vice 1º Enrique Peña Martínez.

8º—Al Carabinero que ha desarrollado más labor policial, Jorge Arias Cardero.

9º—Al funcionario que tiene su casa mejor presentada, Cabo Luis Salazar Quilodrán.

SUBCOMISARIA "LOTA ALTO"

1º—Un despertador al Suboficial más cooperador, Sargento 1º Carlos Paredes Manríquez.

2º—Una linterna al Carabinero de mejor conducta, Carabinero Raúl Cáceres.

3º—Un par de guantes y una bufanda al Cabo Diomedes Díaz Flores, por mayor labor policial.

4º—Una linterna al Cabo Luis A. Jara Henríquez, por ser el mejor compañero.

5º—Una bandeja con 6 vasos al Cabo Miguel Riquelme, por tener mayor número de hijos.



El Admor. General, señor Arnoldo Courard, en el momento que prende un premio



Gallardamente desfilan, ante las autoridades, jefes de la Cía. y personalidades lotinas

Interesante Torneo de Palitroque se efectúa en el Club Social Lota

Se ha iniciado con todo entusiasmo la temporada de palitroque entre los asociados del Club Social Lota, la que ha tenido franco éxito, ya que recién se ha organizado un torneo en que participan cerca de cien competidores.

Se nos encarga comunicar que los partidos deben completarse antes del 9 del presente, ya que ese día se clausurará con una comida, jugándose también las finales de dicha competencia.

25 años de actividad musical cumplió la Banda de Músicos de la Empresa

Su Director y Profesor es el señor Víctor Viveros Montes. - Muchos son los alumnos de esta escuela



El Sr. Víctor Viveros Montes, Profesor y Director, de la Escuela y Banda de Músicos de la empresa



El Sr. Carlos Suazo, que ha permanecido 25 años en la Banda de Músicos de la Cia.

Un hecho digno de destacar es aquel recorrido musical a través de 25 años que ha cumplido la Banda de Músicos de la Compañía, ya que por primera vez salió al público el 21 de Mayo de 1926, recorriendo las calles de la población de Lota Alto con sus marchas marciales, siendo admirado el conjunto por sus compases patrióticos.

Su Profesor y Director, señor Víctor Viveros Montes, por primera vez, allá por el año 1926, salió a la calle con su selecto grupo de ejecutantes, siendo aprobados por el aprovechamiento musical que en corto tiempo se habían distinguido.

La empresa en el afán de poder contar con una Banda de Músicos que pudiera alegrar espiritualmente a las familias obreras hizo formar entonces un conjunto conteando todo el instrumental que fué magnífico y traído ex profeso del extranjero. Así entonces se registraron obreros y empleados que siguieron las sabias enseñanzas del profesor señor Viveros, el que también se interesó en que, dentro del menor tiempo posible saliera una Banda de Músicos, tal como lo deseaba la jefatura de la Compañía.

Fué así entonces como el 21 de Mayo de 1926, podía verse y oírse con profunda satisfacción un conjunto musical formado por elementos enteramente pertenecientes a la empresa saliendo en público con sus acordes marciales en homenaje al glorioso Combate Naval de Iquique.

Han pasado 25 años de existencia de actividad musical de la Banda de Músicos de la Compañía y se mantiene con disciplina y corrección absoluta. Se han sucedido alumnos, que por diversas causas han tenido que abandonar el arte musical, pero sin embargo, queda uno de esos fundadores, que es el señor Carlos Suazo Henríquez, al que felicitamos por su constancia y entusiasmo, los que hacemos extensivos al Profesor y Director, señor Víctor Viveros Montes.

Ha quedado formado el Directorio oficial de la Sociedad "Cooperativa de Ahorros"

Importantes acuerdos se tomaron. - Se hace un llamado a obreros y empleados

Ha quedado formado el Directorio Oficial, encargado de regir la Sociedad "Cooperativa de Ahorros", en la Asamblea Constitutiva efectuada el Lunes 30 de Abril.

Ante numerosa concurrencia de socios se dió comienzo a la Asamblea, la que fué presidida por el Sr. Agustín Peña Rocha y actuando de secretario el Sr. Jorge Osses Guiñez.

Fuera de la elección de Directorio se trató además, la aprobación de Estatutos, los cuales regirán la Sociedad y la designación de delegados en Coronel y Santiago. Siendo elegidos los Sres. Francisco Varas y Sergio Venegas, respectivamente.

El proyecto de Estatutos fué aprobado por unanimidad una vez que fué leído.

Vigilada por miembros de la Sociedad, elegidos por la Asamblea se procedió a la votación.

El recuento de votos que dió la formación definitiva al Directorio, arrojó el siguiente resultado:

Gerente Provisional: Pbro. Pedro Campos Menchaca.

CONSEJO DE ADMINISTRACION

Propietarios:

Pbro. Pedro Campos Menchaca.
Sr. Eugenio Brito Honorato.
Sr. Aquiles Mardones de Mayo.
Sr. Agustín Peña Rocha.
Sr. Raúl Rodríguez Orellana.

Suplentes:

Sr. Manuel Aparicio Araneda.
Sr. Eduardo Seguel Rioseco.
Sr. Armando Rivera Ramírez.

COMITE DE CREDITO

Propietarios:

Srta. Alicia Aillón Navarrete.
Srta. Raquel Miranda Domínguez.
Sra. Herta de Muñoz.

Suplentes:

Sr. Francisco Espinoza Fuentes.
Sr. Jorge Osses Guiñez.

JUNTA DE VIGILANCIA

Propietarios:

Sra. Raquel Molinas de Lalanne.
Sr. Marcelino Clarck Carrillo.
Sr. Héctor Casas Cordero.

Suplentes:

Sr. Enrique Delgado Martínez.
Sr. Hugo Fernández Williams.

Pedido el acuerdo a la Asamblea se procedió a nombrar el Directorio Honorario, el que quedó constituído de la siguiente manera:

Presidente: Sr. Guillermo Videla Lira.

Directores: Sres. Armando Hodge Picón; Dr. Oscar Espinoza Lavanchy; Humberto Laurie.

Y es así como esta Sociedad va tomando cuerpo día a día, y ya puede decirse que lo que ha sembrado dará pronto sus frutos para beneficio de los socios, empleados y obreros de la Cía. y particulares dueños de acciones.

También se asegura que la marcha de esta Sociedad seguirá en forma ascendente, puesta su dirección en manos de personas interesadas en el bienestar de la Cía. y sus familiares.

Queremos aclarar también que la Sociedad no es exclusivamente para empleados y obreros de la Cía. pudiendo ingresar a ella todas las personas que lo deseen. Las acciones están a la venta en la oficina, la que funciona en Pabellón 22 local "Ex-Sindicato Minero", toda clase de informes que deseen solicitar se les dará en nuestro local. Se atiende a los interesados todas las tardes de 18 a 19 horas, los días de trabajo, y festivos de 11 a 12 A. M.

Se ruega a los socios que mantengan cuentas con la "Cooperativa", pasar por la oficina a ponerse al día.

Las reuniones generales se seguirán efectuando como de costumbre todos los Lunes a las 6.30 horas P. M.

Señora Mercedes Vargas

(Q. E. P. D.)

Ha dejado de existir en ésta, la señora Mercedes Vargas, distinguida socia de los centros sociales femeninos.

La señora Vargas, constituyó un ejemplo de virtudes cristianas, pues dedicó su vida a la santa misión de entregarse a su hogar con un carácter y un temperamento adecuado. Madre de familia, formó sus hijos para que fueran en la vida elementos útiles y de gran valor social.

Entre sus relaciones, fué justamente estimada por sus relevantes dotes de carácter y de sincera amistad y en los sectores modestos su nombre siempre se pronunciaba con veneración, porque, como amante a la religión y servidora a Dios por sobre toda las cosas, tuvo para cada dolor y para cada súplica no solamente una palabra de consuelo, sino una ayuda generosa y oportuna.

Muere a una edad avanzada, 60 años, tras una dolencia muy cruel, que ni los recursos médicos ni la solicita atención de los suyos fueron capaces de superar, pero ella sobrellevó con cristiana resignación y una entereza admirable.

Su desaparecimiento, entre sus familiares, ha sido honda y justamente sentido, porque con ella se pierde una madre cariñosa y abnegada, y una amiga sincera para las que la rodearon en el Centro Católico de Madres y en "Patria y Hogar", donde ha sido socia durante muchos años.

Llegue hasta su familia los sentimientos de nuestro más sincero pesar.

CALZADOS "Bata"

COMERCIO 668-672 - LOTA -:- CAUPOLICAN 582 - CONCEPCION

OFRECE:

El mejor calzado al menor precio en Zapatos de Colegiales, Señoras y Caballeros, para el Invierno

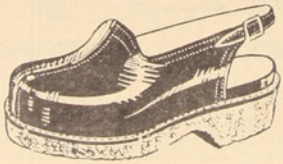

BOTAS DE GOMA

EN TODAS SUS

CLASES Y NUMERACIONES

DE ARICA A MAGALLANES TODOS SUS PRECIOS SON IGUALES

Calzados "BATA"

INSTITUCIONES QUE CAMBIAN DIRECTORIO

La Sociedad de Socorros Mutuos "Unión de Obreros Mineros" tiene la siguiente mesa directiva:

Directorio Honorario:

Presidente, señor Guillermo Videla Lira.
Vice Presidente, Dr. señor Oscar Espinoza Lavanchy.
Director, señor José A. Retamal P.

Directorio Efectivo:

Presidente, señor Erasmo Henríquez G.
Vice Presidente, Sr. Mamerto Sierra M.
Secretario, señor Andrés Muñoz M. (Reelegido).
Pro-Secretario, señor Mario Cte. Toledo H.
Tesorero, señor José A. Toledo C. (Reelegido).
Pro-Tesorero, señor Belarmino González Ll.
Directores, señores: Juan González P., Orosmán Sáez A., Manuel J. Torres M., Hugo R. Córdova F., José Medina R. y José Edo. Rivera.
Comisión Revisora de Cuentas, señores: Mamerto Sierra, José Medina y Alejandro López.
Porta Estandarte, señores: Francisco J. Peña, Alberto Reyes y Fidel Valdés.

ASOCIACION DE BASKET-BALL DE LOTA

Presidente, señor Juan Torres J.
Vice Presidente, señor Isidro Barrales.
Secretario, señor Manuel Pérez T.
Tesorero, señor Narciso Rodríguez.
Director, señor Luis Manríquez.

CENTRO DE MADRES ESCUELA N.o 11

Presidenta, señora Raquel de Lalanne.
Vice Presidenta, señora Blanca S. de Astorga.
Secretaria, señorita Yolanda Ortega.
Tesorera, señorita Clarisa Toledo.
Pro-Tesorera, señorita Elba Soto.
Miembro Asesor, señor Luis Silva.
También esta institución formó un Comité de Asistencia Social y un Comité de Moral, integrado por las madres del Centro.

CLUB DEPORTIVO "LINCOYAN"

Directorio Honorario:

Presidente, señor Arturo Malbran.
Tesorero, señor Nicolás Delgado.
Secretario, señor Luis Barrales.
Director, señor Ramón Muñoz.

Directorio Efectivo:

Presidente, señor Carlos Flores.
Vice Presidente, señor Isidro Barrales.
Tesorero, señor José Roa.
Secretario, señor Oscar Videla.
Directores, señores: José Astete y Juan Gavilán.

CLUB DEPORTIVO "JOSE MIGUEL CARRERA"

Presidente, señor José Guillermo Fuentes.
Secretario, señor Hermógenes Quilodrán.
Tesorero, señor Ernesto Flores.
Directores, señores: Jorge Sanhueza y Erico Teobaldo Berger.

SOCIEDAD MUTUA ELECTRICISTAS PIQUE GRANDE

Directorio Honorario:

Presidente, señor Raúl Ghyra.
Vice Presidente, señor Rafael Achondo.
Vice Presidente, señor Armando Hodge.
Secretario, señor Gustavo Morales.
Tesorero, señor Nicanor Sánchez.
Directores, señores: Sergio Vásquez, Guido Rosende, Hans Franz, Alfredo Padilla, Mario Caballero, Luis A. Carrasco, Alfredo Bayón y Luis Aburto.

Directorio Efectivo:

Presidente, señor Camilo Lagos Gómez.
Vice Presidente, señor Fermín González Tolcza.
Secretario, señor Juan Delgado Jérez (Reelegido).
Pro-Secretario, señor José R. Montes Espinoza.
Tesorero, señor Artemio Cuevas Peña (Reelegido).
Pro-Tesorero, señor Hugo Ganga Ganga.
Directores, señores: José Ruiz Parra y Mitervo Alarcón Orellana.
Revisores de Cuentas, señor Victor Hermosilla Jiménez y Juan Reyes Paz.

ASOCIACION DE TECNICOS LOTA, ELIGIO SU MESA DIRECTIVA

Su Presidente es el señor Hugo Rojas P. La nómina del Directorio.
En reciente reunión, la Asociación de Técnicos de Lota, nombró su nueva mesa directiva, la que quedó compuesta de la siguiente manera:
Presidente, señor Hugo Rojas P.
Vice Presidente, señor Gustavo Morales M.
Secretario, señor Victor del Valle.
Pro-Secretario, señor Santos Galindo P.
Tesorero, señor Sigisfredo Padilla M.
Directores, señores: Luis Muñiz, Juan Ramírez Z. y Sergio Vásquez.

Vacuna B. C. G. se está aplicando en previsión de Defensa Orgánica a Escolares de la Comuna de Lota

Empresa a facilitado todos los medios adecuados

En previsión de posibles epidemias y como un medio de evitar en el futuro o paliar, si se quiere los estragos que causa la tuberculosis en nuestro medio minero, el Departamento de Sanidad local que dirige el doctor don Humberto Méndez Baeza, efectuó en todos los barrios urbanos, suburbanos, escuelas, instituciones deportivas y mutualistas, una verdadera cruzada aplicando la famosa vacuna B. C. G.
La Empresa Carbonífera e Industrial de Lota, comprendiendo la acción e importancia que la vacuna B. C. G. representa actualmente en la previsión sanitaria antituberculosa, no ha escatimado sacrificio alguno y es así como prestó toda clase de facilidades al doctor Méndez Baeza, proporcionándole un equipo completo de practicantes, enfermeras y Visitadoras Sociales, quienes se abocaron inmediatamente a esta labor de grandes proyecciones y de una importancia trascendental, completando de esta manera la labor emprendida por el médico ya citado.
El resultado de esta labor generosa de la Empresa se verá posteriormente y será sin duda alguna de vasta importancia para la salud de las futuras generaciones.

AGRADECIMIENTOS

Nos encargan agradecer:

—La señora Laura vda. de Correa, hijos, madre, hermanos y cuñados, agradecen sinceramente al Cuerpo de Bomberos "Matías Cousiño" de Lotá, en especial al Director General, por todas las atenciones dispensadas al querido e inolvidable deudo, señor Fidel Correa Becerra (Q. E. P. D.) y al mismo tiempo a todas aquellas personas que enviaron ofrendas florales y a todos aquellos que acompañaron en los funerales.

—El señor Clemente Recabal Recabal, Cabo de Carabineros, agradece al Doctor don Alfonso Ruiz del Río, a la Matrona señora Genoveva de López y demás personal del Hospital de la Cía. por las atenciones que le prodigaron a su señora esposa.

—Nos escribe desde Angol, el niño señor Enrique Contreras Manríquez, ex alumno de la Escuela "Matías Cousiño", para que hagamos públicos los agradecimientos más sinceros a los ex profesores y director de dicho establecimiento por las sabias enseñanzas que le han servido para ingresar a la Escuela Agrícola de Angol, especialmente desea agradecer a la señorita Luisa Adriana Arriagada y al señor Ramón Alister, con el cual cursó VI año preparatoria.

—El señor Domingo Avilés Vega, agradece a sus compañeros de labores de la Sección Maquinaria, la erogación voluntaria que le hicieron con motivo del fallecimiento de su señora madre. Dicha erogación alcanzó a la suma de $ 660.—

—El señor Froilán Ayala Paredes, operario del Pique "Carlos Cousiño" agradece a sus compañeros de trabajo, Mayordomos y Disparadores por la erogación voluntaria que le hicieron con motivo de su enfermedad, cuya suma alcanzó a la suma de $ 965.—

—El operario del Chiflón Carlos, del Laboreo Esmeralda, señor Luis Urra Solar, agradece muy cordialmente a los compañeros de trabajo, por la erogación voluntaria que se le hizo en su favor con motivo de su larga enfermedad. La erogación alcanzó a la cantidad de $ 645.—

ESTABLECIMIENTO DE LOTA

Número de imponentes y monto de los descuentos para el Fondo de Ahorro de obreros y empleados, correspondiente al mes de Abril de 1951.

SECCIONES	Nº imp.		Valor
Pique Grande Arturo	87	$	12.580.—
Chiflón Carlos	109		14.070.—
Pique Alberto	58		8.170.—
Pique Carlos Cousiño	45		7.055.—
Embarque de Carbón	25		4.010.—
Ferrocarril Interno	14		2.130.—
Preparación de Carbón	3		250.—
Maestranza	115		15.855.—
Maquinaria	84		16.200.—
Almacén de Materiales	27		3.410.—
Depto. de Electricidad	33		4.870.—
Depto. de Arquitectura	34		5.260.—
Población y Canteras	32		4.520.—
Cerámica	99		19.040.—
Hospital de Lota	4		400.—
Parque de Lota	3		350.—
	772	$	117.915.—
EMPLEADOS:			
Administración General	3	$	2.500.—
Sub-Administración General	13		2.850.—
Depto. de Bienestar y Escuelas	5		1.800.—
Hospital de Lota	6		1.950.—
Depto. de Minas	1		1.000.—
Pique Grande Arturo	3		350.—
Chiflón Carlos	7		4.740.—
Pique Alberto	7		2.850.—
Pique Carlos Cousiño	3		950.—
Embarque de Carbón	4		2.200.—
Ferrocarril Interno	6		2.650.—
Almacén de Materiales	7		3.050.—
Depto. de Electricidad	5		2.700.—
Maestranza	2		200.—
Maquinaria	13		8.200.—
Cerámica	6		1.650.—
	91	$	39.740.—

SOC. AGRICOLA Y FORESTAL "COLCURA" S. A.

Número de imponentes y monto de los descuentos para el Fondo de Ahorro, correspondiente al mes de Abril de 1951.

SECCIONES	Nº imp.		Valor
Elaboración de Maderas	7	$	1.950.—
EMPLEADOS:			
Bosques	2		650.—
Elaboración de Maderas	3		1.800.—
	12	$	4.300.—

Marcas correspondientes al mes de Junio de 1951, en el Puerto de Lota

	PLEA		BAJA			PLEA		BAJA	
	Hora	Altura	Hora	Altura		Hora	Altura	Hora	Altura
Dia	h. m.	mts.	h. m.	mts.	Dia	h. m.	mts.	h. m.	mts.
1	08.38 — 1.43		02.07 — 0.13		16	07.50 — 1.46		01.13 — 0.16	
	20.46 — 1.13		15.08 — 0.19			20.02 — 1.13		14.25 — 0.19	
2	09.16 — 1.49		02.42 — 0.13		17	08.37 — 1.62		01.59 — 0.10	
	21.28 — 1.10		15.54 — 0.16			20.59 — 1.13		15.20 — 0.10	
3	09.52 — 1.55		03.14 — 0.13		18	09.25 — 1.74		02.45 — 0.07	
	22.09 — 1.04		16.37 — 0.13			21.54 — 1.16		16.12 — ----	
4	10.27 — 1.59		03.47 — 0.16		19	10.13 — 1.83		03.33 — 0.04	
	22.49 — 1.01		17.18 — 0.13			22.46 — 1.16		17.03 — ----	
5	11.02 — 1.62		04.18 — 0.16		20	11.01 — 1.86		04.21 — ----	
	23.29 — 0.98		17.58 — 0.13			23.39 — 1.16		17.53 — ----	
6	11.37 — 1.62		04.51 — 0.19		21	11.50 — 1.86		05.10 — ----	
	00.11 — 0.95		18.39 — 0.13			---- — ----		18.43 — ----	
7	12.14 — 1.59		05.26 — 0.22		22	00.31 — 1.16		06.01 — 0.04	
	---- — ----		19.20 — 0.13			12.41 — 1.83		19.34 — ----	
8	00.55 — 0.92		06.01 — 0.28		23	01.24 — 1.13		06.54 — 0.10	
	12.50 — 1.52		20.02 — 0.16			13.32 — 1.74		20.25 — ----	
9	01.42 — 0.92		06.42 — 0.34		24	02.19 — 1.13		07.52 — 0.19	
	13.29 — 1.46		20.45 — 0.19			14.24 — 1.62		21.16 — ----	
10	02.32 — 0.92		17.28 — 0.40		25	03.18 — 1.16		08.56 — 0.25	
	14.11 — 1.40		21.29 — 0.19			15.18 — 1.46		22.09 — 0.10	
11	03.27 — 0.95		08.25 — 0.43		26	04.21 — 1.16		10.10 — 0.34	
	14.59 — 1.31		22.13 — 0.22			16.27 — 1.31		23.02 — 0.16	
12	04.24 — 0.98		09.37 — 0.46		27	05.25 — 0.22		11.33 — 0.37	
	15.54 — 1.25		22.58 — 0.22			17.20 — 1.19		23.53 — 0.19	
13	05.20 — 1.07		11.01 — 0.43		28	06.29 — 1.28		---- — ----	
	16.55 — 1.19		23.42 — 0.19			18.26 — 1.07		12.53 — 0.37	
14	06.12 — 1.19		12.18 — 0.40		29	07.25 — 1.34		00.41 — 0.22	
	17.59 — 1.16		---- — ----			19.31 — 1.01		14.07 — 0.34	
15	07.02 — 1.31		00.27 — 0.19		30	08.15 — 1.43		01.27 — 0.25	
	19.02 — 1.13		12.25 — 0.31			20.29 — 0.98		15.07 — 0.28	

Atención señor dueño de Vehículo Motorizado!

LA BATERIA ES EL CORAZON DE SU MAQUINA Y POR LO TANTO NECESITA ATENCION PREFERENTE

Siendo su trabajo a base de reacciones químicas, hay mucho riesgo de deterioro y su estado interno sólo se puede comprobar a base de cargas y descargas, sabiéndose que la relación entre la corriente que recibe y la que entrega es el índice del estado de una batería.

EL "ANALIZADOR SINCRONICO" carga **rápidamente** su batería en el máximo de su capacidad, evitando las sobrecargas perjudiciales y asegurándole un pronto y efectivo servicio, a la vez que le indica el estado de su batería.

Carlos Poblete - Lota

Wessel, Duval & Cía., S. A. C.

VALPARAISO - SANTIAGO - CONCEPCION - TALCAHUANO

INGENIEROS — IMPORTADORES

Representantes de: FAIRBANKS MORSE & Co., Inc.

Bombas, Motores Diesel, Plantas Eléctricas, Motores Eléctricos, etc.

JOY MANUFACTURING Co. - Maquinaria Minera en General

Compañías de Seguros

"LA CHILENA CONSOLIDADA"
"LA UNIVERSAL"
"LA COMERCIAL"
"LA VICTORIA"
"PUNTA ARENAS" S. A.
"LAUTARO" S. A.
"LA REGIONAL"

SANTIAGO -:- VALPARAISO

LYNG & CARCAMO

Contratistas Marítimos

Picaduras de Calderos, Doblefondos, Bodegas, Sentinas

Avenida Errázuriz 711, Oficina 7 - Teléfono 7060

VALPARAISO

ALBUM INFANTIL VIDA



Andrea Benítez, 1 año



Guillermo Alarcón, 2 años



Eugenia Herrero, 1 año



Carlos Roberto Sanhueza, 6 meses



Leonardo Poblete, 5 meses



Carlitos Herrero Suazo, 1 año



Osvaldo Vergara Sáez, 8 meses



Enrique Belmar, 1 año 8 meses



Maruja Anabalón, 10 años



Carlitos Ramírez, 9 meses

SOCIAL

TE INFANTIL



Con motivo de cumplir 11 años, la niñita Maruja Anabalón ofreció un Té a sus amiguitos



Profesorado de la Escuela Industrial de Lota ofreció una comida a don Carlos Julio, con motivo de su reciente jubilación. Posan para nuestro periódico el festejado y asistentes



Las Directivas y socias de los Centros Femeninos de Lota, ofrecieron unas onces-comida a la Visitadora Social señorita Gilda Chamorro, con motivo de su alejamiento de la localidad

TE INFANTIL



Asistentes al Té Infantil ofrecido por la niñita Hariet Pablaza, con motivo de su cumpleaños

TE INFANTIL



Niñitas asistentes al Té Infantil ofrecido por la niñita Andrea Benitez, con motivo de haber cumplido 1 año



Personal de Empleados de la Sección Contaduría ofreció una comida al Contador señor don José Loose, con motivo de su traslado a Valparaíso en donde ocupará el cargo de Contralor de la Cía.

SALON "VICTOR"

Lámparas de velador y de colgar - Articulos de regalos, los que Ud. necesita para cada ocasión - Espejos estilos modernos

Salón "VICTOR", La casa de los regalos - Comercio 661 - LOTA

VIDA SOCIAL

ALBUM INFANTIL



Niñitos Daniel Segundo y Marta Elena Roa Monsalves



Asistentes al Malón ofrecido por un grupo de señoritas de Lota Bajo

MUNDO INFANTIL

Con motivo del cumpleaños de la niñita Hariet Pablaza Guiñez ofreció en su casa habitación unas once a un grupo de sus amiguitas, las que pasaron un momento muy agra-

NACIMIENTOS

Un hijito del señor Fernando Muñoz y de la señora Rosa Vera de Muñoz.

—Un hijito del señor José Córdova y de la señora Alba Vásquez de Córdova.

—Un hijito del señor José Moreno y de la señora Ercilia López de Moreno.

—Un hijito del señor Belarmino Morales y de la señora Idalva Vidal de Morales.

—Una hijita del señor Miguel Cruz y de la señora Donatila Hernández de Cruz.

—Un hijito del señor Mario Caldina y de la señora Sebastiana Aguayo de Medina.

—Un hijito del señor Fernando Muñoz y de la señora Rosa Vera de Muñoz.

—Un hijito del señor José Carvallo y de la señora Blanca Alvear de Carvallo.

—Una hijita del señor Jovino Melo y de la señora Julia Gil de Calvo.

BAUTIZOS

En la Parroquia de "San Matías Apóstol" de Lota Alto se han efectuado los siguientes bautizos:

—El de Nelson del C., hijito del señor Luis Roa Veloso y de la señora Felisa Sierra de Roa.

—El de Luis Eduardo, hijito del señor Luis E. Martínez y de la señora Flor María Vidal de Martínez.

—El de Pedro Rubén, hijito del señor Pedro Rubén Veloso y de la señora Edelmira Montalba de Veloso.

—María Teresa de los Andes, hijita del señor Pedro A. Ponce y de la señora Hilda Esmeralda Parra de Ponce.

—El de Eliana del C., hijita del señor Jacinto Vásquez y de la señora Rosa Elena Aguayo de Vásquez.

—El de Luis Eladio, hijito del señor Luis Humberto Inostroza y de la señora Irenia Mendoza de Inostroza.

—El de Ximena Julia, hijita del señor Guillermo Alarcón y de la señora Ximena Moraga de Alarcón.

—El de Manuel Octavio, hijito del señor Manuel Rivas y de la señora Sebastiana Leiva de Rivas.

—El de Nelly del C., hijita del señor Adrián del C. Vera y de la señora Lidia A. Mouselis de Vera.

—El de Ruperto, hijito del señor Ariste Orellana y de la señora Rosa Vásquez de Orellana.

—El de Mercedes del C., hijita del señor Gilberto Nova y de la señora Mercedes Orellana de Nova.

—El de Edison del C., hijito del señor Baltazar Leiva y de la señora Carmen Rosa Orellano de Leiva.

—El de José Benito, hijito del señor José Fermín Recabal y de la señora Berta Elena Higueras de Recabal.

—El de Alfonso Segundo, hijito del señor Alfonso Inostroza y de la señora Ernestina Díaz de Inostroza.

—El de Daniel Arturo, hijito del señor Arturo Valencia y de la señora Isabel Quijada de Valencia.

—José Florentino, hijito del señor José Tolosa y de la señora María Ceballos de Tolosa.

—El de Adelina de las Nieves, hijita del señor José N. Ruiz y de la señora Magdalena González de Ruiz.

—El de Berta, hijita del señor Juan Flores y de la señora Delmira Rodríguez de Flores.

—Alicia del C., hijita del señor José Corsín y de la señora Catalina Figueroa de Corsín.

—El de Adriana del C., hijita del señor Amador Mora Leal y de la señora Carmen Cárdenas de Leal.

—El de Juan Reinaldo, hijito del señor Benedicto Cabezas y de la

MATRIMONIO



Se casaron en la Iglesia de Lota Alto, la señorita Magdalena Alvarez con el Sr. Raúl Rodríguez. En la foto los asistentes a la ceremonia y comida

dable con las atenciones de la dueña de casa.

Las niñitas asistentes fueron las siguientes: María Cartagena Leighton, Irma Cartagena Leighton, Rosa Figueroa Leighton, Guisela González Saavedra, Flor María Godoy Iglesias, Irma Hunter Avello, Gabriela Lazo Velásquez, Isabel Lazo Velásquez, Gloria Pérez Ramírez, Minerva Pineda Needham y Lilian Sepúlveda Benavente.

ALBUM INFANTIL

Los padres que se interesen porque sus hijos aparezcan en nuestro álbum infantil, pueden traer sus hijos de cuatro a cinco, los días de trabajo.

Sección fotográfica, Depto. Bienestar, Segundo Piso.

ALBUM INFANTIL



Mellizos: Jaime y Jorge Parra Cancino



Personal de Mayordomos ofreció a don Enrique Jolley una comida, con motivo de su viaje a Inglaterra. En la foto el Sr. Jolley y los asistentes

VIDA SOCIAL



La señora Ilde de Loose fué agasajada con un Té que fué ofrecido por las socias que componen el Centro de Cooperación Rotario, en los Salones del Casino de Empleados

señora Irma Sepúlveda de Cabezas.

—El de María Angélica, hijita del señor Atilio Alarcón y de la señora Silvia de Alarcón.

—El de Pedro, hijito del señor Pedro Henríquez y de la señora María Zenteno de Henríquez.

—El de Humberto, hijito del señor Humberto Guzmán y de la señora Irma Novoa de Guzmán.

—El de Manuel, hijito del señor Dagoberto Rodríguez y de la señora Clorinda Muñoz de Rodríguez.

—El de Graciela del Carmen, hijita del señor Pascual Chaparro y de la señora María Etelvina Salas de Chaparro.

—El de Rita, hijita del señor Pedro Toledo y de la señora Luisa Salgado de Toledo.

—El de Flor del Carmen, hijita del señor Orlando Cisternas y de la señora Carmen Rosa Letelier de Cisternas.

—El de Ernestina del Rosario, hijita del señor Armando Bravo y de la señora Genoveva Contreras de Bravo.

—El de Ercito Sigfrido, hijito del señor José Urrea y de la señora María Yolanda Fernández.

—El de Francisco Isidoro, hijito del señor Isidoro Palma y de la señora Laura Salgado de Palma.

—El de Darío del C., hijito del señor Ruperto del C. Ibañez y de la señora Ester del C. Oliva de Ibáñez.

—El de Herminda del C., hijita del señor Juan A. Vera y de la señora Elba Orellana de Vera.

—El de Teresa del C., hijita del señor Andrés Abelardo Recabal y de la señora Teresa del C. Barrera de Recabal.

—El de Eduardo, hijito del señor Servando Berna y de la señora Barbarita Rivas de Berna.

—El de Jenny Elisabeth, hijita del señor José Fanor Ocares y de la señora Elena Sáez de Ocares.

—El de Cristina Felicinda, hijita del señor Humberto Vidal y de la señora Ana Castillo de Vidal.

—El de Rosa Inés, hijita del señor José Antonio Escobar y de la señora Aida Leal de Escobar.

—El de Victoria del C., hijita del señor Eduardo Calabrano y de la señora Marcelina Fonseca de Calabrano.

—El de Máxima, hijita del señor Zenón Segundo Hernández y de la señora Ana Rosa Molina Retamal de Hernández.

—El de Griselda del C., hijita del señor Carlos Rivera y de la señora Olga González de Rivera.

—El de Celerina, hijita del señor Francisco Torres y de la señora Rosa Amelia Zambrano de Torres.

—El de Leonila, hijita del señor Oscar Bravo y de la señora Mercedes Díaz de Bravo.

—El de Juana María, hijita del señor Prudencio Pereira y de la señora Juana Gutiérrez de Pereira.

—El de María Candelaria, hijita del señor Eduardo Cartes y de la señora María Cárdenas.

—El de Ramón, hijito del señor Rodolfo Rocc y de la señora Agustina Cartes de Roca.

—El de Sergio Arnoldo, hijito del señor Pablo Jesús Acuña y de la señora María Sabina de Acuña.

—El de Etelvina, hijita del señor Raúl Millas y de la señora Ana Velásquez de Millas.

—El de Silvia del C., hijita del señor José Valeriano Ramírez y de la señora Olga Elena Tapia de Ramírez.

—El de Elena del C., hijita del señor José Valeriano Ramírez y de la señora Olga Elena Tapia de Ramírez.

—El de Luis Armando, hijito del señor Luis Armando Cáceres y de la señora Estefanía del C. Riffo de Cáceres.

—El de Marcos, hijito del señor Marcos Cifuentes y de la señora Laura Martínez de Cifuentes.

—El de Carlos Roberto, hijito del señor Luis A. Vega y de la señora Soltelia del C. Arévalo de Vega.

—El de Waldo, hijito del señor José Urrea y de la señora María Yolanda Fernández de Urrea.

MATRIMONIOS

En la Parroquia de "San Matías Apóstol" de Lota Alto se han efectuado los siguientes matrimonios:

El del señor Cosme Segundo Cortez con la señorita Lucía San Martín N.

—El del señor Modesto Gallegos Tolosa con la señorita Rosa Ernesina Bustos Aguayo.

—El del señor Belarmino López Cartes con la señorita María López Meza.

—El del señor Raúl Rodríguez O. con la señorita Magdalena Alvarez Soto.



El Juez de Coronel Sr. Leonel Beraud Poblete celebró su primer quinquenio en el Poder Judicial, con una comida que fué servida en uno de los salones de la Prefectura de Carabineros de Coronel

—En la foto los invitados posan para "LA OPINION" de Lota

TE INFANTIL



Grupo de niñitas asistentes al Té Infantil ofrecido por la niñita Martita Parra Cancino, con motivo de cumplir 4 años

—El del señor Bernabé Segundo Jara Vega con la señorita Rubertina Molina Arriagada.

—El del señor Demetrio Segundo Sepúlveda con la señorita Laura del C. Riveros Torres.



VIÑA "CASA BLANCA"

DEPOSITO

GALVARINO 170 -:- LOTA -:- TELEFONO 26

Ofrece vinos en chuicos y embotellados y toda clase de licores a precios sin competencia

REPARTO A DOMICILIO, EN SERVICIO ESPECIAL

GALVARINO 170 -:- ELEUTERIO 2.º CARO TAPIA -:- TELEFONO 26

Casa "CHIC"

EN SU NUEVO LOCAL:
COMERCIO 755

Ofrece el más completo surtido y novedades en botonería, medias Nylon, tejidos de lana y punto, camisas, corbatas, etc., etc.

Las últimas novedades bailables **R.C.A. VICTOR, ODEON** y **COLUMBIA.**

Agujas, cuerdas para victrolas.

COMERCIO 755 - LOTA
(LOCAL NUEVO)

Zapatería "La Venus"

COMERCIO 774 - LOTA

Se complace en ofrecer Calzado especial para invierno

BOTAS de Goma, del 24 al 38, $ 395.-

"LA VENUS"

LOTA

TALCAHUANO - CORONEL

Grandes Almacenes "LA CAMPANA"

ISAAC TASCÓN Y CÍA. LTDA.

COMERCIO 623 AL 635

UNICA CASA QUE OFRECE MERCADERIAS DE ALTA CALIDAD
GENEROS - SOMBREROS - ROPA HECHA - MUEBLES, ETC.

DEPOSITO DE CATRES Y COLCHONES

Reconocida seriedad en todas sus operaciones

COMERCIO 623 AL 635 - TELEFONO 45 - CASILLA 62 - LOTA

Su primera victoria conquistó Lota en el Regional, al vencer a Minerales por el score de uno a cero

Buena actuación de Jara

Nuestra Selección Futbolera logró salir de perdedores al derrotar por un gol a cero al cuadro de Minerales, el Domingo 29 de Abril, en el Estadio del vecino mineral, y ante un gran público que dejó en boleteria la bonita suma de $ 22,521.— Nuestros muchachos superaron merecidamente al cuadro de Lirquén, realizando una faena notable en la primera etapa y soportó con entereza la reacción de los lirquenínos en la fracción final. Bajo las órdenes del referí señor Montoya, los cuadros se presentaron de la siguiente manera:

LOTA:

Retamal
España Cartes Martínez
Olate Arévalo
R. Leal Ulriksen Villegas
Sandoval Jara
O
Fernández Caro
Aguilera Correa Carvajal
Yáñez Villagrán
Avendaño Urrutia García
Game

MINERALES:

En el primer tiempo, el cuadro nuestro, con rápidos ataques por los costados asedió constantemente la ciudadela que defendió Game. Sobre los 15 minutos salió Martínez y entró Arévalo, situación que dió más poderío a nuestra escuadra, manteniendo una custodia que se hacia casi insostenible y que Game logró salvar gracias a sus ponderables condiciones de arquero.

JARA DE PENAL CONSIGUE EL PRIMER Y UNICO GOL DEL PARTIDO

Sobre los 40 minutos, Urrutia faulеó violentamente a Jara, dentro de su área, cobrándose el penal, falta que realizó el mismo Jara con tiro arrastrado a una esquina que batió a Game. Los instantes finales de este período se jugaron en campo de Minerales, pero la firme intervención de Game anuló toda posibilidad de gol. En la etapa final los lirqueninos buscaron ansiosamente el empate, exigiendo a la extrema defensa nuestra a intervenir en repetidas ocasiones, pero la recia retaguardia verde no permitió que los deseos contrarios se vieran cristalizados, terminando el partido con el triunfo de los nuestros por un gol a cero.

PREMIO "VIDELA-VIAL"



La hermosa Copa que ha donado para la Competencia Oficial de Foot-Ball de Lota, el señor Guillermo Videla Vial, hijo del Gerente General de la Cia.



Pedetristas participantes en el Circuito Lota Bajo - Lota Alto, realizado el dia 21 de Mayo

Selección de Lota obtuvo merecido triunfo sobre el Vipla, el Domingo 6 de Mayo, en cancha del vecino mineral

Ulriksen y Raúl Leal los mejores.

Pese al hecho de que nuestra Selección no habia cumplido una faena muy meritoria, un grupo de fanáticos se trasladaron al vecino mineral a presenciar el cotejo contra Vipla de Lirquén, partido que se definió con la victoria de nuestras huestes por la cuenta de dos tantos contra uno, después de arduas y pujantes acciones en que los hombres de "Carecacho Torres" lo dieron todo, obteniendo un reconfortante éxito que muy bien cae en el corazón de la hinchada.

Nuestros muchachos —como ya queda dicho— habian estado realizando regulares partidos han ido mejorando paulatinamente sus últimas presentaciones. El Domingo 7, en el estadio minero de Schwager, superó inobjetablemente a Vipla por dos goles a uno, consiguiendo de esta manera su segunda victoria en el Certamen Regional. La actuación de ambos equipos satisfizo al público por el afán y empeño que pusieron en la cancha.

Los equipistas formaron así:

LOTA:

Retamal
España Cartes Arévalo
Olate Arévalo
R. Leal Ulriksen Villegas
Sandoval Jara
O
Fuentes Canales
Sánchez Farías Salas
Ferrada Mendoza
Fierro Pincheira Zúñiga
Leal

VIPLA:

Los minutos iniciales del cotejo, fueron jugados con gran empeño y velocidad, notándose ligera superioridad del cuadro verde, que llegó peligrosamente hasta la puerta defendida por Leal, en acciones ofensivas que éste logró conjurar gracias a su buena estrella.

PRIMER GOAL LOTINO

Sobre los 24 minutos Raúl Leal tomó de boleo un medio centro (estado por Sandoval, que encontró las redes del arco viplense. Lota, 1; Vipla, 0.

ULRIKSEN AUMENTA A DOS

Cuatro minutos después, a los 28' justamente, Ulriksen, "la nueva rubia", verdadera revelación de 1951, con bonito golpe de cabeza anotó el segundo tanto para Lota. Lota, dos; Vipla, cero.

SEGUNDO TIEMPO

Sin modificaciones, con respecto a la alineación del comienzo, retornaron los equipos al campo de juego.

DESCUENTA VIPLA

Sobre los 33', Sánchez, el moreno inter vidriero descontó para su equipo, al tomar con golpe de cabeza un tiro libre de Mendoza. Vipla, uno; Lota, dos.

Terminó instantes después el partido con el triunfo legítimo de Lota.

NUESTRA IMPRESION

Siempre estimamos que nuestros muchachos podian hacer algo, pero habia que darles tiempo. Así, poco a poco, tal vez con paso de tortuga, iran deshaciendo esa opinión adversa que se tiene de ellos sobre su capacidad futbolística.

Esa es nuestra opinión. Llegarán lejos, justamente porque en sus integrantes existe entusiasmo, juventud, amor propio y deseo grande de hacer las cosas bien.

Frente al cotejo de nuestro comentario los hombres del "Carecacho" realizaron una gestión bastante ponderable y mas de un centenar de veces pusieron la valla de Leal en duros aprietos, colocando dos hermosos goles que le dieron el triunfo. Ardorosos, disciplinados, pudieron haber colocado una media docena de goles, pero, unas veces la mala suerte y otras la deficiente actuación del árbitro, restringieron las posibilidades verdes. Con todo, este éxito lotino es halagador y dignifica la ubicación en el Regional.

HUCKE HERMANOS S. A. C.
VALPARAISO
Fundada en 1872
FABRICA DE:
GALLETAS
CHOCOLATES
CONFITES
OBLEAS
BOMBONES
COCOA
¡PRODUCTOS INSUPERABLES!
ORGULLO DE LA INDUSTRIA NACIONAL



En la Secretaria del Deportivo "Villagrán" se repartieron los premios del Campeonato de Fútbol últimamente realizado. En la foto los delegados de los diversos clubes participantes momentos después de recibir los premios

Salvia - Campos y Moreira - Ortúzar, lo mejor del discreto Box en el cuadrilátero de la Compañía de Lota

Aún cuando la velada de box realizada entre los centros "TANI", de nuestra localidad y "Ferroviarios", de la capital, no tuvo el atractivo esperado y no demostró aquél, la nombradía de que venía precedido, destacó dos asaltos sencillamente sensacionales y altamente emotivos, tanto por la calidad técnica de los litigantes como por la pujanza, bravía y prestancia de que hicieron gala y que significaron estruendosos aplausos de la enorme hinchada que se dió cita y que llenó casi completamente las aposentadurías del Gimnasio de la Compañía Carbonífera e Industrial de Lota, dejando en boleterías una gruesa suma de dinero.

Sin embargo, y en honor a la verdad, nuestra representación exhibió condiciones más que respetable y conjugó una acción pujante, vehemente y más, aún, preñada de hombría que les permitió ganar, si no comodamente al menos comostrar que Lota y sus muchachos tienen pasta de grandes y bravos mineros.

EL PROGRAMA

Liviano: Benedicto Suazo (T) vs. Carlos Silva (F). Asalto discreto. Ninguno demostró aptitudes boxisticas. Finalizó en un justo empate.

Liviano: Juan Albornoz (T) vs. Jorge Matamala (F). Combate regular. Estos pibes conjugaron una acción emotiva en que Albornoz se impuso en el segundo y tercer asalto, limpiamente.

Mosca: Alfredo Ortúzar (T) vs. Conrado Moreira (F). Tal vez uno de los asaltos más formidables de la noche en que ambos púgiles hicieron cosas grandes y en que Moreira, no obstante su derrota, logró imponerse, pese al predicamento del jurado. Así lo estimamos nosotros.

Pluma: Pedro Luna (T) vs. Froilán Muñoz (F). Este encuentro fué demasiado flojo y dió la sensación de dos hombres batiéndose por presión. Ganó ligeramente Muñoz.

Mediano: Domingo Arriagada (T) vs. Oscar Ponce (F). Ponce, como un hombre, viejo en estas lides y conocedor de las cosas que se relacionan con el box brindó un don espectáculo. Ganó Ponce limpiamente, sin desconocer que Arriagada hizo cosas grandes y distinguidas.

Gallo: Pedro Campos (T) vs. Sergio Salvia (F). Tal vez el mejor encuentro de la velada, proporcionando Salvia (Santiago), una faena por de más categórica y grata. Ganó Salvia debido a sus mejores condiciones físicas y a su conocimiento de la técnica del box.

Liviano: Tomás Novoa (T) vs. José Martínez. Nada pudo Martínez ante la agresividad del viejo Novoa, y fué así como logró obtener un triunfo resonante sobre Martínez, a quien liquidó prácticamente al término del segundo round por K. O. T.

VISTAZO

Si hemos calificado de discreta esta velada es porque la verdad que no tuvo relieves muy ponderables, y porque falló en cierto modo, la misión que corresponde a los referí.

De ahí que en el encuentro realizado entre Ortúzar y Moreira creemos, a nuestro juicio, que debió ser limpiamente un empate, pero en ningún caso ganador. Luego en el asalto protagonizado por Suazo y Carlos Silva, debió terminar en empate.

Empero, Lota mereció ampliamente el triunfo y ello la sensación muy promisora de que el box local va para arriba y que pronto nada tendrá que hacer con elementos santiaguinos.

Nosotros esperamos un resurgimiento claro y pronto.

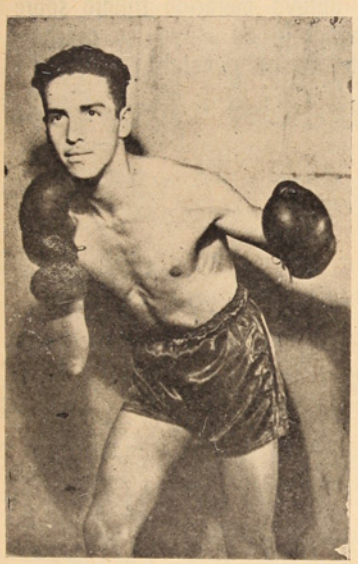

Arnaldo Obreque Rodríguez, boxeador del Barrio Fundición

"Arauco" B. C., Schwager, derrotó ampliamente al "Quintín Romero" en la Velada de Box, efectuada el Sábado 12

Un público escaso que pagó en boletería la suma de $ 3.615.— presenció el Sábado 12, en el cuadrilátero de la Compañía Carbonífera e Industrial de Lota, la velada de box pactada entre el "Quintín Romero" de nuestra localidad y Deportivo "Arauco" B. C., del vecino mineral, logrando imponer los aficionados su mejor preparación y mejores condiciones físicas, obteniendo un triunfo consagratorio.

Sólo Utreras respondió a las expectativas y protagonizó un asalto sencillamente ponderable y teñido a rojo, logrando una victoria que lo destaca como uno de los valores que va en vías de llevar a la cúspide; el resto, sin desentonar, no conjugó una acción digna de destacarse, ya no hubo esos arrestos que siempre han hecho grande y respetable al "Quintín" en sus compromisos.

EL PROGRAMA

MOSCA.—Luis Matamala (Q) vs. Pedro Muñoz (A). Nada pudo el chico Matamala ante el empuje arrollador de Muñoz, siendo vencido al tercer asalto por K. O. Buena pelea.

PLUMA.—Manuel Jara (Q) vs. Luis Escobar (A). Ganó por puntos Jara. Lucha de escaso valor técnico y también de pujanza, demostrando ambos desconocer este deporte vil de los puñetes. Deben dedicarse a otros menesteres.

MEDIO MEDIANO.—Roberto Manríquez (Q) vs. Héctor Machimán (A). Estos mozalbetes protagonizaron un encuentro que gustó mucho al público, ganándose los aplausos de la noche. Venció por puntos Machimán.

MEDIANO.—Manuel Sáez (Q) vs. Pedro Chávez (A). Ganó Chávez por K. O. al tercer round, después de estar ambos al borde el K. O. Fué un match que entusiasmó ampliamente a los asistentes.

MEDIANO.—Matamala (Q) vs. Pérez (A). Ganó por puntos Pérez, manteniendo a su contendor casi al borde del K. O.; lo salvó la campana. Regular faena.

PLUMA.—Sepúlveda (Q) vs. Alarcón (A). Ganó limpiamente Sepúlveda y brindó un espectáculo agradable.

MEDIO MEDIANO.—Luis Utreras (Q) vs. José Parra (A). Excelente combate desarrollaron estos púgiles, venciendo con todas las de la ley Utreras, tras acción vehemente de gran calidad. Bien luchó este mozo y todo indica que llegará muy arriba.

LIVIANO.—Luis Azurrúa (Q) vs. Vicente García (A). Ganó por puntos García. Fué un combate regular y de escasa emoción.

VISTAZO

Estimamos que el Quintín Romero estuvo bajo, pues sus hombres no cumplieron una faena como la que estamos acostumbrados a ver. Creemos que es imprescindible que los dirigentes tomen los entrenamientos con más regularidad y que los "pibes" traten de cuidarse en futuros entreveros para mantener el buen nombre que, con justicia, se merecen.

En su propia cancha el cuadro juvenil del "Infantil Unido" doblegó al "Lautaro"

El equipo infantil obtuvo un merecido empate a un goal por lado

El Deportivo Infantil Unido, sostuvo un amistoso en la cancha de Schwager con el Club Deportivo Lautaro en sus series Juvenil e Infantil, ganando en el encuentro básico por la cuenta de dos goles por cero. El infantil dividió honores al empatar a un tanto por lado.

El equipo infantil que jugó a primera hora le cupo una destacada actuación, porque desde la iniciación de las acciones se vió claramente de que eran los muchachos de la casaca Unida los que apuraban el tren del partido, dando así mayor realce a la brega que fué interesante. El team visitante abrió la cuenta por intermedio de García y más tarde termina la primera fracción.

Practicamente en el período complementario el cuadro lotino tenía definido el partido, pero faltando cinco minutos para su término apareció el delantero adversario quien desde el área tira al arco decretando el empate con que finalizó el match.

En el partido de fondo resultó para el público muy interesante por cuanto era el Campeón Juvenil el que se medía con un adversario de prestigio de esa.

El juego que exhibieron los contricantes superó al agrado de la concurrencia que vieron rapidez y decisión en el match, logrando a los 32' Vallejo perforar el arco de su adversario.

En el segundo período el Infantil Unido consiguió subir la cuenta a dos, y sin variar más el marcador, después de jugarse entero, termina la brega con el score aludido favorable al Juvenil Campeón, doblegando de esta manera a un Lautaro codicioso, pero de poca técnica.

CASA "OSSES"
SU CREDITO
ARTICULOS DE INVIERNO:
ABRIGOS para Caballeros — IMPERMEABLES para Caballeros y Señoritas, en todas clases
PARAGUAS para Caballeros y Señoritas, IMPORTADOS y NACIONALES
SOLICITE SU CREDITO EN: CASA "OSSES"
CUBRECAMAS — COLCHAS — FRAZADAS — ROPA HECHA — CATRES — COLCHONES
Y UN GRAN SURTIDO EN AMISAS
SEIS MESES PLAZO
COMERCIO ESQ. SQUELLA - LOTA - SU CASA

eportivo de Empleados de la Cía., realizó jira deportiva a la ciudad de Talca

Actuación del Deportivo de Empleados de la Cía. - Allá jugó fútbol y palitroque. - Detalles y comentarios de la jira.



Equipo de Empleados de la Cía. que realizaron la jira

El 19 de Mayo el Deportivo alado en el epígrafe, efectuó a excursión a la ciudad de ca, que aparte de conocer las estas de dicha ciudad, sirvió a confraternizar deportivamente con la juventud del "Internacional Atlético Comercio". Efectivamente, después de un ro viaje en ferrocarril, y con característico atraso de los rrocarriles del Estado, le- la Delegación a dicha ciud, a las 7 de la mañana del 20, en un número de 22 jóes deportistas animosos de ar en la lisa futbolística sus congéneres de la capi- del Piduco.

Después de recorrer las ca- y avenidas de la gran ciu- talquina, y admirar sus mosos paseos, como así mis- las beldades del lugar, la gación se entregó de lleno us actividades esenciales.

En efecto a las 9 de la noche el local de los Empleados de mercio, se efectuó el primer e deportivo en la rama de itroque, justa que alcanzó ndes relieves. Los talquinos pués de ardua labor se adjudicaron la victoria, siendo ésta muy aplaudida por los circunstantes.

Al día siguiente, se llevó a cabo el partido de fútbol en el Estadio Fiscal de la ciudad, ante un numeroso público ávido de presenciar la actuación de los lotinos, especialmente.

A las órdenes del Arbitro Osvaldo Arcos, los equipos se alinearon en la siguiente forma:

Talca:

Pradenas
Henríquez Bustamante
Carrasco Silva Troncoso
Salgado Tapia Jara
Ahumada Torres

●

Aravena Vásquez
Sepúlveda Jara Pampaloni
Pérez Cruz Henríquez
Encina Sanhueza
Moraga

Lota:

Se inició la partida con grandes bríos, notándose lindas jugadas que terminaban con grandes corridas en las inmediaciones de los palos causando enorme espectación en el público asistente. Se observaron inteligentes combinaciones, la lucha se acrecentaba a minuto a minuto, hasta que en un instante de vacilación de la vigorosa defensa talquina, el portero cedió ante un tirazo marcado por Jara de Lota, obteniendo así el primer tanto de la tarde.

Reiniciada las acciones, se v.ó al conjunto local actuar con mayor destreza y precisión mientras Lota, trataba por todos los medios de las reglas futbolísticas trabar las acciones de sus caballerosos adversarios.

No obstante la magnífica defensa de Sanhueza y Encina de Lota, y de la constante superación del cuadro "minero". Talca en un momento de soberbio interés en sus incursiones por el campo de los visitantes logra filtrarse con cierta elegancia y logra así obtener el primer goal de la tarde para los colores locales. Este punto fué obtenido por el ágil Ahumada que en bonita combinación, pudo así lograr el tan ansiado empate.

El segundo tiempo se inició a las 17 horas, en medio del entusiasta aliento de las barras, en especial de Lucho Cuevas que era el más entusiasta. Los talquinos no le iban en zaga. La verdad que esta segunda fase del match, se tornó más interesante aún, viéndose desplegarse a las diferentes escuadras por todo el ámbito de la cancha en busca de las fallas del adversario, y fué así precisamente como Lota por intermedio del jugador Jara se filtró por las defensas talquinas marcando el segundo tanto para los colores de la "región del carbón" en medio de los aplausos y vítores de la mícro barra lotina.

Esta circunstancia, no amilanó a los dueños de casa que se entregaron a presionar intensamente a los visitantes a pesar de la cerrazón del trio medio, capitaneado por Pérez y asesorado por A. Cruz y Pedro Henríquez.

Sin embargo a los veinte minutos el quinteto capitaneado por Tapia, centro foward de Talca, hace pase preciso y matemático a Ahumada del Internacional Atlético, el que habilmente, destacó un potente schut, que desplazó al buen arquero de Lota, Genaro Moraga, obteniendo en estas condiciones el 2.º goal para los colores locales o sea nuevamente el empate.

Finalmente a pocos instantes para dar término a la partida, y después de incursionar ardorosamente ambos conjuntos por sus campos respectivos, logró Talca nuevamente hacerse presente ante la defensa de Moraga, y en forma sorpresiva obtener la delantera y por consiguiente el triunfo con 3 tantos para Talca y 2 para los carboníferos.

Aprovechamos la oportunidad, para agradecer las facilidades dadas por la Cía., haciéndolo extensivo a los jefes quienes se encontraron muy entusiastas, concediéndole permiso a sus subalternos que componían la delegación.

CASA "BERTY"

Ofrece a su distinguida clientela permanentes al frío, a la crema y al aceite.

Precios de las permanentes:

Al frío..... $ 200 —
A la crema..... $ 70 —
Al aceite..... $ 50 —

GRAN SURTIDO EN PAQUETERIA

Atendida por su dueña: BERTA DE SEBITA

CAUPOLICAN 316 - LOTA

Un año de vida cumplió el Deportivo "AHORRONAC" de este puerto

Su Presidente es el señor Alfonso Alvarado

El Deportivo "Ahorronac", que nació a la vida deportiva como una sentida necesidad del personal perteneciente a la Caja Nacional de Ahorros de este puerto, cumplió el 12 de Mayo del año en curso un año de activa faena deportiva.

Deseando esta institución celebrar dignamente este primer año de vida y tratando, por otra parte, de estrechar vínculos con otras instituciones congéneres, organizó un gran certamen deportivo triangular los días 25, 26, 27 y 28, con los clubs. "Magisterio", también de esta localidad, y "Ahorronac", del vecino pueblo de Curanilahue.

El desarrollo de estas competencias que adquirió un brillo ponderable, tuvo como bases al básquetbol, pimpón y rayuela, triunfando el fuerte equipo del "Magisterio".

Esta joven institución ha estado piloteada por el señor Agente de la Caja Nacional de Ahorros, don Alfonso Alvarado Ulloa e integrada además por las siguientes personas:

Vicepresidente, señor Armando Quintana.

Secretario, señor Jaime Ortega.

Directores, señores: Mario Calvo y Luis Davis.

Director Básquetbol, señor René Saavedra.

Director Pimpón, señor Sergio Perales.

Próximamente daremos detalles del certamen de nuestro comentario.

Conrado Moreira Alvarez

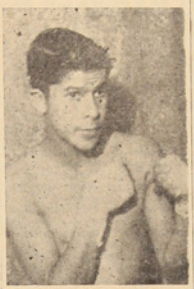

Púgil de ponderables condiciones físicas y técnicas constituye hoy por hoy, un refuerzo enorme para las aspiraciones boxísticas locales, ya que, junto con dominar este difícil arte Moreira trae ese baraje inmenso de experiencia que significa actuar en el público metropolitano.

Pertenece actualmente al Club "QUINTIN ROMERO", donde se ha quedado firme y donde está como en familia.

Deseamos éxito a este grave muchacho.



Primer equipo infantil del Deportivo "José Miguel Carrera" de Lota Alto



Segundo equipo del Deportivo "José Miguel Carrera" de Lota Alto

Reglamento de la Federación Internacional de Foot-Ball Asociación (F. I. F. A.)

(CONTINUACION)

DE LOS CAMPEONATOS NACIONALES Y DEL EQUIPO NACIONAL

Art. 168.—Cada dos años se efectuará el Campeonato Nacional entre todas las Asociaciones del país, el que se realizará de acuerdo con un Reglamento especial que dictará el Directorio.

En este Campeonato podrá intervenir un equipo integrado por jugadores amateurs de la División de Honor.

En el año intermedio entre dos Campeonatos Nacionales, la Asociación o institución ganadora del torneo inmediatamente anterior organizará un Campeonato Regional dentro de su respectiva Zona o Provincia, de acuerdo con las bases que elabore el Directorio.

Art. 169.—Para la formación del equipo representativo de la Federación en los Campeonatos Internacionales, las Asociaciones y la División de Honor quedan obligadas a poner a su disposición, los jugadores que le sean solicitados, a lo menos con treinta días de anticipación y compromisos amistosos, de manera que no interrumpan, en forma alguna, la selección, concentración y los entrenamientos.

La disposición anterior regirá exclusivamente cuanto el equipo representativo nacional deba intervenir en los meses de Enero y Febrero.

No regirá esta disposición si la Confederación Sudamericana de Foot-Ball fijara otra fecha para la realización del certamen, en cuyo caso la competencia oficial podrá seguir desarrollándose sin el concurso de los jugadores seleccionados.

Los jugadores que no concurran a los entrenamientos o a los partidos serán sancionados de acuerdo con estos reglamentos, así como los clubs que no den las facilidades del caso.

Art. 170.—En toda selección nacional o participación de un seleccionado nacional en el país o en el extranjero, la Federación pagará a las Asociaciones las remuneraciones que perciban los jugadores contratados en cada club durante el plazo que los ocupe y también los viáticos en compensación a sus ocupaciones particulares durante el mismo plazo, debidamente acreditados con el cumplimiento de las leyes sociales.

Si se trata de la División de Honor, la Federación deberá pagarles una indemnización de acuerdo con la suma que fije el Directorio por los perjuicios que pueda irrogar a los clubs la paralización de todas las actividades como consecuencia de poner a disposición de la Federación sus jugadores seleccionados. El Comité Central elaborará un Reglamento con tal objeto, el que deberá ser ratificado por el Directorio para que entre en vigencia.

El pago se efectuará por el tiempo que dure la selección o que los jugadores sean ocupados por la Federación.



Cuadro de Honor del Dep. "Lincoyán", que se clasificó campeón del Campeonato de Clubes particulares, organizado por el Deportivo "Chacabuco". De pie, de izquierda a derecha: Ortiz, Figueroa, Sanhueza, Ramírez, Videla, Acosta, Barrales, Aravena, Bello y Flores (masajitas). Incados, en el mismo orden: Pereira, Vergara, Arriagada, Vásquez e Hidalgo



Defensa del Dep. "Lincoyán", de izquierda a derecha: Ortiz, Figueroa, Sanhueza, Ramírez, Videla, Barrales, Acosta

DE LOS CAMPEONATOS INTERNACIONALES

Art. 171.—Desde la fecha de iniciación de un Campeonato Internacional hasta el término de éste, la División de Honor queda facultada para suspender sus actividades y pagar a sus jugadores contratos no incluídos entre los seleccionados por la Federación el 50% (cincuenta por ciento) del sueldo y de las primas estipuladas en los contratos.

Estos clubs pueden efectuar partidos en ciudades distintas a la sede del Campeonato, con autorización expresa del Directorio.

El Presidente, en la sesión de Consejo Superior más próxima, deberá informar al Consejo de la marcha de las relaciones internacionales y especialmente de los partidos internacionales cuando el equipo tenga representación del fútbol chileno.

Art. 172.—La Federación, al organizar un Campeonato Internacional, podrá programar preliminares con clubs o seleccionados de Asociaciones.

Art. 173.—Si durante el desarrollo de un Campeonato Internacional venciera el plazo de alguna prima estipulada en el contrato vigente de un jugador contratado, quedará prorrogado su vencimiento por un plazo de sesenta días a contar desde la fecha de su última partida del Campeonato, como igualmente todos los contratos serán prorrogados por el tiempo que dure el Campeonato.

Estas disposiciones afectarán exclusivamente a los jugadores contratados que formen parte del equipo seleccionado nacional.

COMPENSACIONES EN EL EXTRANJERO

Art. 174.—Para las compensaciones de los jugadores contratados de la División de Honor, cuando se trate de un Campeonato Internacional que tenga su sede en el extranjero, la Federación procederá de acuerdo con las estipulaciones de los Reglamentos de la Confederación Sudamericana de Foot-Ball.

Los contratos y las primas de los jugadores contratados que la Federación ocupe para llevar al extranjero quedarán prorrogados por un tiempo igual al que la Federación los ocupe.



La Directiva del Club "José Miguel Carrera" ofreció a sus socios unas once-comida, con motivo del bautizo de las camisetas de la institución

DE LAS FALTAS DE DISCIPLINA

Art. 175.—Para mantener incólume el principio de autoridad, asegurar el normal desarrollo de los partidos y establecer orden y respeto en las relaciones deportivas de los afiliados entre sí, se considerará falta de disciplina el quebrantamiento de los deberes que tienen los socios en relación con sus instituciones.

Art. 176.—Las transgresiones en los Estatutos y Reglamentos darán lugar a aplicar medidas disciplinarias que, según la magnitud de la falta, podrán ser:

a) Amonestaciones;
b) Multas;
c) Suspensiones;
d) Inhabilitaciones;
e) Reorganizaciones; y
f) Expulsiones o descalificaciones.

Art. 177.—Se considerará circunstancia atenuante de la falta el hecho de no haber sido sancionado anteriormente, salvo los casos especiales contemplados en este Reglamento.

Comprobada la atenuante, la pena que corresponde aplicar se disminuirá en un 50% (cincuenta por ciento).

Art. 178.—Se considerará circunstancia agravante:

a) Ser dirigente;
b) Ser capitán del equipo; y
c) El haber sufrido castigo anteriormente.

Comprobada la agravante, la pena que corresponde aplicar se aumentará en un 50% (cincuenta por ciento).

Todo jugador sancionado por falta en el juego, quedará liberado de agravantes si transcurrido doce meses de cumplida la respectiva pena no ha incurrido nuevamente en faltas del mismo carácter.

Art. 179.—Cuando sean imputables varias faltas, se aplicará la pena que corresponda a la más grave, no pudiendo en ... tos casos aplicarse atenuantes.

Art. 180.—El negarse a prestar informes o declaraciones o darles falsamente cuando fueron requeridos por la Federación, serán sancionados por ... menos con una suspensión ... dos años.

Art. 181.—El desobedecimiento de cualquier fallo o instrucciones será sancionado hasta con una suspensión de seis meses sin perjuicio del cumplimiento del fallo o instrucciones.

Art. 182.—Todas las sanciones que se apliquen deberán ser comunicadas a la Federación dentro del plazo de diez días, indicando la falta cometida y ... Art. de estos Reglamentos que se haya aplicado, a fin de proceder a su ratificación y anotación correspondiente en el registro de castigos.

(Continuará)

Harina "Coronel"

Toda la zona carbonífera la prefiere por su excelente calidad.

TEATRO LOTA ALTO

Programa para el mes de Junio de 1951

Viernes 1º—COQUETA.—Extraordinaria película mexicana basada en la música de Agustín Lara. Con un buen reparto.

Sábado 2.—EL CIRCO.—El gran Cantinflas en una de sus mejores producciones.

Domingo 3.—CAMPAÑA PARA CESAR.—Roland Colman. Aventuras y romances combinados diestramente en una magnífica película.

Lunes 4.—REGRESO A LA VIDA.—Una película serio-cómica que puede ser comparada por su ternura y sencillez con conflictos sentimentales. A toda mujer le encantará esta cinta que refleja sus ilusiones y ambiciones más íntimas.

Martes 5.—JUAN GLOBO.—Luis Sandrini en una extraordinaria cinta en la cual nos hace reír.

Miércoles 6.—TRAFICO DE MUERTE.—La fantástica aventura de un hombre que se creía muerto.

Jueves 7.—NACISTE PARA MI.—Esta es una bonita película austriaca que trata de la vida en los EE. UU. en 1929 y 1930 durante la depresión financiera y la era de la prohibición del alcoholismo. Sin duda esta película será comercial para EE. UU. pero ella tiene muchas canciones y música muy conocida en todas partes del mundo y que evocaran gratos recuerdos entre los espectadores.

Viernes 8.—SIEMPRE EN MI CORAZON.—Elegante y fina comedia con situaciones reideras de notable efectismo.

Sábado 9.—MAMITA Y PAPITO.—Una película cómica que hará el mundo deber ver en donde pasará un rato tan agradable como cuando se vió el EL Heladero.

Domingo 10.—EL PRINCIPE DE LOS ZORROS.—La más grande película de Tyrone Power. Una nueva epopeya de aventuras con acciones intensísimas.

Lunes 11.—LA BARRA DE LA ESQUINA.—Alberto Castillo nos deleitará con bonitas canciones de la guardia vieja en un buen argumento con un buen reparto.

Martes 12.—LA SANTA DEL BARRIO.—Esther Fernández se nos presenta esta vez como una muchacha buena de un barrio de una gran ciudad, su novio es un bandido que al final se regenera por el amor a ella.

Miércoles 13.—LOS AMOTINADOS.—Johan Hall, Adele Jersens. Emocionante narración de intensos sustensos dramáticos ocurridos en alta mar.

Jueves 14.—ROSENDA.—Domingo Soler en una de sus más grandes caracterizaciones.

Viernes 15.—HERMANOS DE SANGRE.—La Warner nos presenta una extraordinaria película de aventuras de dos muchachos que se hacen hermanos por causa de la guerra.

Sábado 16.—PALABRA DE MULO.—Una cinta cómica en la que podemos ver la testarudez de un padre de familia para con sus hijos.

Domingo 17.—ENTRE DOS AMORES.—Encantador romance con atractivas escenas de fino humorismo. Una gran película de día Domingo.

Lunes 18.—RINDETE AMOR MIO.—Lucille Ball, William Holden. El tumultuoso cuento de una secretaria que mete el pie en todo y sale con el corazón de su jefe.

Martes 19.—SOY CHARRO DE LEVITA.—Tin-Tan, una bonita película mexicana por el famoso cómico Tin-Tan y que lo acompaña la bella Carmen Molina.

Miércoles 20.—AMOR EN RITMO.—Ron Randell, Jerone Courtlan. Una agradable y entretenida comedia que mantiene la atención constante del espectador.

Jueves 21.—DESLIZ DE JUVENTUD.—Noel Roque, Jacque Dumests. Conmovedora historia de una mujer que lo sacrifica todo por un amor imposible.

Viernes 22.—EL REY DEL RANCHO.—Lucille Ball, Jack Carson. Drama de vibrante acción con escenas de espectacular aventuras.

Sábado 23.—CAMINO AL PATIBULO.—Yohn Eeal, Trüdy Marsch. Crímenes y tragedias, misterios en una trama de singular aventuras.

Domingo 24.—CUATRO DELINCUENTES.—Stanley Clement, Marion Wolton. Ejemplarizados relatos de la regeneración de cuatro muchachos redimidos por una noble acción.

Servicio Meteorológico de Lota Alto

Observaciones registradas hasta el 24 de Mayo de 1951 y su comparación con el año anterior en igual lapso

TERMOMETRIA

Temperatura	A la sombra 1950	1951
Máxima del año	27°	29°
Mínima del año	2°	7°

BAROMETRIA

Presión atmosférica	1950	1951
Máxima del año	775	772
Mínima del año	748	753

HIGROMETRIA

Humedad del aire	1950	1951
Máxima del año	82	80
Mínima del año	53	49

PLUVIOMETRIA

Milímetros de agua caída	1950	1951
Total hasta la fecha	402.9	397.4
Total en el año	1.382.1	

AGUA CAIDA EN 1950 Y SU COMPARACION CON EL PRESENTE AÑO

Meses del Año	1950	1951
Enero	—.— mm.	61.7 mm.
Febrero	1.1 „	8.7 „
Marzo	68.1 „	15.9 „
Abril	111.1 „	9.6 „
Mayo	261.5 „	301.5 „
Junio	228.3 „	
Julio	98.8 „	
Agosto	337.4 „	
Septiembre	134.8 „	
Octubre	44.3 „	
Noviembre	83.8 „	
Diciembre	12.9 „	
TOTAL	1.382.1 mm.	397.4 mm.

Lunes 25.—JUSTO CASTIGO.—Bárbara Drew. y Ted Dora. Dolorosa historia de una mujer que compromete su felicidad por el hombre a quien ama.

Martes 26.—JALISCO CANTA EN SEVILLA.—El gran actor mexicano Jorge Negrete en una bonita película con muy buenas canciones.

Miércoles 27.—NOCHE DE TEMPESTAD.—Una aventura de intensa acción de dinamismo realizada en maravilloso colorido.

Jueves 28.—LA BOHEME.—Los amantes de buena música estarán de plácame este día, con esta película repetiremos el gran golpe de Pagliacci.

Viernes 29.—DAMA SIN CORAZON.—Sanley Clemen, Lola Gray. Elegante y fina comedia con la que pasaremos un momento agradable.

Sábado 30.—CINCO HUERFANOS.—Ross Ford, Patricia Medina. Conmovedor relato de un hombre despreciable que se transforma en un padre adoptivo de cinco niños desamparados.

Salidas y puestas de la Luna en Junio del año 1951

Fechas	Salidas h. m.	Puestas h. m.
1.º	4.54	15.39
2	5.53	16.12
3	6.52	16.49
4	7.50	17.33
5	8.45	18.22
6	9.36	19.15
7	10.21	20.13
8	11.00	21.11
9	11.34	22.11
10	12.05	23.10
11	12.32	—.—
12	12.58	0.09
13	13.25	1.08
14	13.53	2.10
15	14.25	3.16
16	15.03	4.26
17	15.50	5.39
18	16.46	6.55
19	17.53	8.06
20	19.07	9.11
21	20.23	10.03
22	21.36	10.46
23	22.43	11.21
24	23.48	11.52
25	—.—	12.20
26	0.50	12.46
27	1.49	13.13
28	2.48	13.41
29	3.47	14.13
30	4.47	14.49

Salidas y puestas del Sol en Junio del año 1951

Fechas	Salidas h. m.	Puestas h. m.
1.º	7.42	17.47
2	7.42	17.46
3	7.43	17.46
4	7.44	17.46
5	7.44	17.46
6	7.45	17.46
7	7.45	17.45
8	7.46	17.45
9	7.46	17.45
10	7.47	17.45
11	7.47	17.45
12	7.48	17.45
13	7.48	17.45
14	7.48	17.45
15	7.49	17.45
16	7.49	17.45
17	7.49	17.45
18	7.50	17.45
19	7.50	17.46
20	7.50	17.46
21	7.50	17.46
22	7.51	17.46
23	7.51	17.46
24	7.51	17.46
25	7.51	17.47
26	7.51	17.47
27	7.52	17.47
28	7.52	17.48
29	7.52	17.48
30	7.52	17.48

PERLINA y Radiolina
LAVAN MUCHO MEJOR
★ Protegen su ropa y cuidan sus manos.
★ Dan valiosos premios en dinero.

PERFETTI, HERNANDEZ y Cía. Ltda.

CONCESIONARIOS

Economato Lota Alto

"COMO SIEMPRE A SUS ORDENES"

A nuestra distinguida clientela le ofrecemos diversos artículos de ocasión para el presente mes de Junio

Panamá en colores surtidos al precio de $ 85.— el metro

Alpaca para forros $ 53.— el metro

Mantenemos como siempre, aun cuando ha subido el precio del género, las camisas para el trabajo a $ 100.— cada una

Esponjas para toallas, artículo que puede fabricarse en forma casera a sólo $ 150.— el metro

Céfiro en colores surtidos para delantales recibimos una gran partida

Brin Chiguayante y Viña del Mar, ofrecemos a nuestra clientela a precios más bajos que el oficial

Lienza retorcida especial para fundas de muebles a $ 85.— la madeja

Colegiales: Sarga azul para vestido y abrigo recibimos una partida. Género para uniforme Escuela Cursos especiales

Botones "Ancla" para uniformes en tres tamaños

Hilo nacional "Hilco" y para hilvanar

Lana para tejer marca "Helvetia" en todos los colores tenemos un extenso surtido

Pañuelos blancos para caballeros al precio réclame de $ 17.— c/u.

Artículos de baquelita, especial para regalos mantenemos un gran surtido

Camisetas para hombres, manga larga y media manga, artículo de temporada desde $ 50.— hasta $ 75.—

Camisetas Polo para hombres y niños, rebajadas de precio

En abarrotes mantenemos como siempre mercaderías recién llegadas a precios más bajos de plaza

Alimento Meyer en paquetes de un kilo y Vitalmin con cacao

Harina especial para tortas. No necesita levadura. Artículo muy indispensable por estar en los meses de "Santos"

Alpiste para canarios

Cecinas surtidas recibimos semanalmente: Paté, quesos chancho, mortadela. Queso pasteurizado en cajitas de 200 gramos. Mantequilla fresca y queso de Rihue

Choritos y toda clase de mariscos recibimos a principios de semana, desde Puerto Montt

TEMPORADA DE CAZA: Cartuchos cargados en munición del 3 al 6. Precio $ 6.— el cartucho

Recordamos a los Obreros del Establecimiento que mantenemos nuestro servicio de camioneta a domicilio. Haga sus compras en el Economato Lota Alto y tendrá esta franquicia sin costo ni recargo alguno.

A NUESTRAS CUENTAS CORRIENTES ATENCION ESPECIAL

Impreso en los Talleres de la Litografía Concepción, S. A. — Concepción (Chile)

La Opinión de Lota

Año XXVII - N.° 467
Lota Alto

Julio de 1951
Precio: $ 2.—

PERIODICO MENSUAL PARA LA REGION CARBONIFERA — LOTA Y CORONEL

CASAS PARA OBREROS

El mosaico presenta el nuevo Pabellón para Obreros, que en estos dias será entregado y, que como puede verse, es una construcción moderna y sus habitaciones llenas de confort.

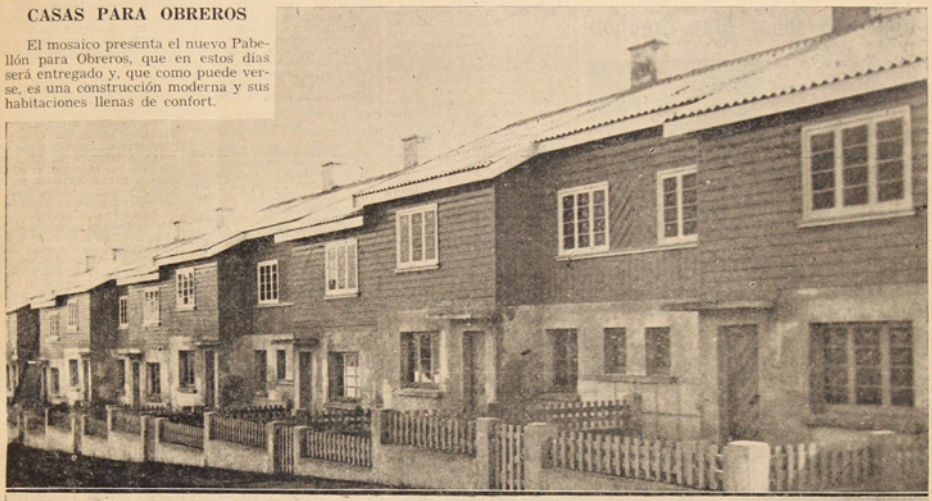



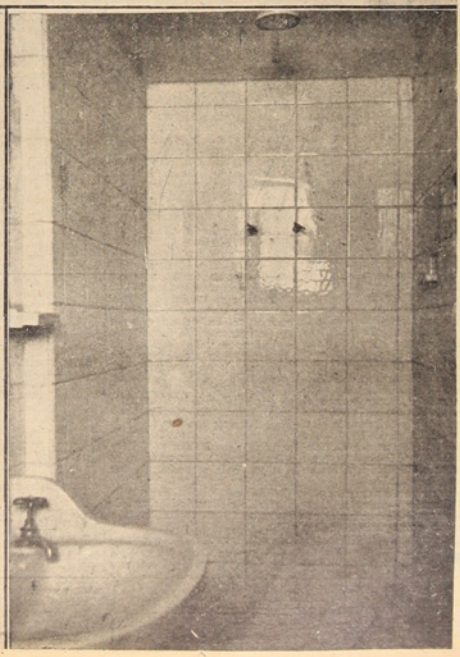

COMBATE DE LA CONCEPCION

10 DE JULIO DE 1882

En los primeros días de Julio de 1882, la Cuarta Compañía del Regimiento "Chacabuco" estaba acantonada en la aldea de La Concepción, y se componía de 76 individuos de tropa y tres oficiales al mando del capitán don Ignacio Carrera Pinto.

El abandono de esta guarnición era absoluto, la guarnición más cercana estaba a cuatro leguas de distancia y no tenían ni caballería ni telégrafo como comunicarse.

A los 66 individuos que formaban la guarnición hay que agregar 7 soldados y un oficial convalecientes de tifoidea y tres mujeres chilenas que seguían a sus esposos.

A las dos y media de la tarde del 9 de Julio de 1882, se presentaban en las alturas que rodean la población tropas enemigas al mando del coronel peruano Juan Gastó, que hacían fuego sobre la plaza. En ese mismo momento aparecían por las diversas entradas de la plaza enormes masas de indígenas armados de lanzas al mando del comandante Ambrosio Salazar.

No era peligrosa la empresa que acometían, contaban con cinco soldados de línea y 30 indígenas por cada soldado chileno; pero el número nada puede contra legendario valor de los hijos de este suelo.

El combate empezó con gran impetuosidad, y al anochecer, los chilenos acosados por fuerzas abrumadoras se replegaron a su cuartel, un viejo edificio techado de paja, y ahí combatieron toda la noche, rechazando muchas veces las masas de indios y gente armada que se abalanzaban sobre las puertas y ventanas, sin descansar un momento, a pesar de la sed, el sueño y el cansancio.

El ataque duró toda la noche, y al amanecer eran pocos los sobrevivientes.

Las municiones se habían concluídos, los valientes que habían peleado ya como héroes durante 19 horas, tuvieron que resistir al arma blanca y rechazar solo con la punta de las bayonetas a los asaltantes que, ensoberbecidos, cargaban con furia a tomar el Cuartel.

Cansados los peruanos con tan tenaz resistencia y convencidos de que el temple de los hombres que encerraba el cuartel era de aquellos que no proporcionaban un fácil triunfo, resolvieron incendiar el edificio, y desde el campanario de la iglesia, arrojaron petróleo y fácilmente prendió el techo de paja que lo cubría. Abrieron también forados en los muros que rodeaban el cuartel y así lograron penetrar al recinto donde se encontraban los que con tanto brillo y lucimiento hicieron la defensa de la plaza de La Concepción, y de su pabellón querido. La defensa fué ahora terrible, los pocos sobrevivientes hicieron su último intento, frente a frente a la muerte; su única aspiración era morir por la patria ausente.

Los peruanos quisieron salvar la vida a ese puñado de valientes, les dieron rendición; pero el sub-teniente Luis Cruz, les contestó: "los chilenos no se rinden jamás", al mismo tiempo que preguntaba a sus soldados: "¿no es verdad, muchachos", y blandiendo bayonetas, se arrojaron sobre las masas enemigas con su oficialidad a la cabeza.

Veinte horas necesitaron 300 soldados de línea y 1.500 indígenas para concluir con la vida de 78 chilenos entre ellos tres mujeres y un niño recién nacido en medio del fragor de los combates.

La memoria de don Ignacio Carrera Pinto y sus bravos oficiales: Julio Montt, Arturo Pérez Canto y Luis Cruz, sacrificados con sus soldados en el puesto del deber y del honor, es algo que los chilenos debemos recordar siempre con profundo respeto y debe servir también como un alto ejemplo de abnegación y generosidad de la vida en aras de la patria idolatrada.

El Ingeniero señor Juan Brouhon



En su hogar, fué un jefe de familia ejemplar, dejando en el espíritu de todos hondas huellas por su alta moral y siempre recto proceder.

Perteneció al Rotary Club y ayudó a numerosas instituciones de beneficiencia. Siempre que se solicitó su concurso lo proporcionó en forma generosa y eficiente.

Presentamos a su distinguida esposa y a sus hijos nuestra más sentida condolencia por tan irreparable pérdida.

Ha fallecido en la ciudad de San Carlos, el 23 de Junio último, el Ingeniero señor Juan Brouhon, quien durante varios años trabajó en el Establecimiento de Lota de nuestra Compañía.

El señor Brouhon, nacido en Bélgica en 1893, era un destacado profesional, especializado en la minería del carbón.

La Compañía lo contrató en 1925, por intermedio del asesor técnico del Gobierno señor Delcourt, para confiarle puestos que requerían especial competencia en los métodos modernos de la explotación carbonífera.

Llegó a ocupar el puesto de Ingeniero 1º Jefe del Depto. de Minas y tomó parte activa en los estudios y construcción del nuevo Pique Carlos Cousiño y en diversas obras de los labores mineras.

Desgraciadamente, su estado de salud no le permitió seguir más adelante en su carrera profesional y la Compañía se vió privada de sus eficientes y concienzudos servicios en el año 1945.

Durante los 20 años que el señor Brouhon residió en Lota, se distinguió tanto por su preparación técnica y dedicación al trabajo, como por su espíritu de cooperación a toda obra de utilidad social y de progreso local.

Escribe: PEDRO MARDONES BARRIENTOS

GABRIELA, la olvidada...

GABRIELA, la privilegiada, la predilecta de las musas descansa en la apacible Rapallo. Constituye con esa hermosa maravillosa de la mujer chilena, no olvida a su Patria, mira acaso con tristeza las costas de su tierra. Esta tierra "más dulce que miel" que la ha abandonado, que en premio de su larga y fecunda vida al servicio de sus intereses e ideales, le ha otorgado el galardón de la ingratitud en reemplazo de la justa corona de laurel.

Allí está GABRIELA sola. Pero acaso menos sola de lo que ella imagina, construyendo bajeles de ensueño, atenazada por la angustia de la espera, esperando el llamado de los que comprendiendo su jerarquía quieren tenerla entre nosotros, para rendirle el más grandioso homenaje de los tributado a mujer chilena alguna.

Todos los años, mientras en Santiago diversos bandos se disputan el Nacional de Literatura, y cada oponente mueve el engranaje de sus amistades, se alza una voz que clama por ella, la voz auténtica de Chile que llama a la hija ausente. En tanto GABRIELA, la de las rondas y canciones de cuna, aguarda en su refugio de Italia.

Acaso sea tarde para otorgarle el Premio —arguyen algunos— después de recibir el espaldarazo consagratorio de la literatura mundial de manos del Rey Gustavo V de Suecia en 1945, pero no es de dudar que ella aun aguarda el reconocimiento de su Patria y que recibiría con claro entusiasmo el laurel que le ofrezcan manos chilenas, anteponiéndose a insulsos argumentos y egoístas ambiciones de aquellos que han querido postergarla, pues Chile es su Patria, el único mundo que guarda su corazón de madre sola.

El mar ha de llevarle el mensaje a las riberas de Italia, para colmar su alma de mujer herida y cuando regrese a nuestra Patria, no tendrá rencores para nadie, pues para los que le han olvidado, sino un largo poema, ese que se escribe con lágrimas cuando se ha estado ausente tan largamente del terruño, de su luminoso valle de Elqui, a cuyo embrujo fué recibirán las primeras rondas para los niños de América y allí donde descansa para siempre el inspirador de sus Sonetos de la Muerte. De su pluma surgirá el más soberbio y hermoso canto a Chile, de la mujer que ama, bendice y perdona a su Patria esta inexplicable y fría ingratitud.

A nadie le sorprenderá pues cuando lea en la prensa que a GABRIELA MISTRAL se le ha conferido el Premio Nacional de Literatura correspondiente a 1951.

TALLER DE MODAS "EL LEON"
COUSIÑO 600 — LOTA
de SABINA VEGA BUSTOS
VIRADURAS, TRANSFORMACIONES, ZURCIDOS INVISIBLES
Toda clase de arreglos en trajes de damas y caballeros
Se dan clases de Corte y Confección

Escribe: SERGIO HADRICH VILLARROEL

UN LIBRO

Cuando estuve en Santiago en jira de estudios, encontré a un amigo, de Ramón. En su compañía recorrí algunos lugares, y conversando de las escuelas literarias se refirió a un libro escrito por un señor Maldonado. Hablamos sobre su persona y me recomendó su lectura.

Al transcurso de algunos días de mi llegada a Concepción, recibí un ejemplar de la obra del escritor Guillermo Maldonado F.; de inmediato no me fué posible leerla, ya que debía cumplir con otras obligaciones, pero en cuanto pude, lo hice.

La Iglesia Católica Apostólica y Romana ha sembrado por el mundo la benéfica doctrina bañada en Dios Padre, en Cristo y en los Santos. Sus seglares viven en pos de altos ideales: la vida es una antesala; la muerte, el momento solemne en que los hombres son juzgados; la reencarnación es uno de los sólidos cimientos de esta religión divina y universal.

Los cristianos consolidan la existencia rogando devotamente por la paz y el reinado de la buena vcluntad.

Este escritor es uno de ellos, un cristiano.

Su libro titulado, "El loco yo", —todas las cosas tienen algo desvárico— es como un jardín familiar que emana aromas de sublime sencillez, buenas costumbres y sana alegría. Letras que acicalan las difíciles? encontrar: claras, precisas; demostrando rectitud y fe austera. Dedúcese en el autor un poder de honor y de amor, quienes poseen estos rasgos, expresan severa armonía, y los ostentadores de esta gracia son los verdaderos escritores guías de la juventud y de los estudiosos.

Al correr de las páginas, las reacciones brotan, no a torrentes; sino a gotas, y las gotas constantes —Constancia— son los esfuerzos creadores.

Analizo ahora lo sabio que engendra su volumen expresivo:

El libro bello es un don positivo del hombre:

En ese ambiente se nace, —el campo— se vive y se muere, como si se hubiera nacido para morar en él, para vivir ufano del sol, sentir en invierno el azote de la lluvia o las rudas nevazones, pisando en la escarcha o subiendo los cerros a pie o caballo, en diligencia apurando las riendas de campo.

También este trabajo eleva el espíritu del hombre; le hace sufrir, le hace alternar las penas de la vida con la satisfacción del cumplimiento del deber, ya que el trabajo rudo hace comprender mejor lo que vale el reposo, lo que vale llegar a su rancho y saborear su aliento que ha proporcionado él, con su labor tesonera.

Y este no sólo trabaja para sí y su familia; hace fecunda la tierra para regalar su fruto a los seres que viven fuera del radio donde el oxígeno fecunda los productos de campo, para llevá cel campo a la ciudad, a otros continentes...

EJEMPLO JUICIOSO

"Esperó a que todos calmaran sus nervios, y con toda calma solicitó que se le escuchara.

En una casa comercial que yo conozco, el patrón necesitaba un empleado y había dos en candelero, uno que frecuentaba las carreras y otro que no las frecuentaba; el puesto era de cajero ¿A cuál de los dos eligiría?

Todos a una voz dijeron que al que no jugaba.

—Sí, al que no jugaba, afirmó".

ENSEÑANZA

"—Para que una niña pueda ser feliz en su matrimonio no necesita sólo revestirse de traje blanco y coronarse de azahares, requiere conocimientos del hogar y observar mucho al hombre que le cice cosas bonitas; el que quiere verdaderamente es más reservado, menos expresivo y cuando llega a manifestarse es porque en su corazón ha encendido la llama con tonos de sinceridad..."

HORIZONTES PARA EL FUTURO

"Yo he visto a mujeres que no saben adornar su casa por adornarse así mismas y que esperan la intervención del hombre para que se hagan las cosas, que no tienen iniciativa en su hogar y que le miran indiferentemente y eso no puede ser, no debe ser; el hombre debe encontrar siempre novedades en su casa, novedades de alegría, demostraciones de afecto en cada objeto, en cada mueble, de manera que en cada cosa y en el conjunto vea y sienta el espíritu de la mujer que le acompaña en su destino".

PALABRAS DE MADRE

"En todo te encargo moderación, le decía, haz cuenta que estoy a tu lado guiando tus pasos y haciéndote cumplir tus deberes, tú sabes que eres muy joven y, sin dejar de serlo, pueden ser serio; de tu buena conducta depende tu porvenir y no olvides que te debes a ti mismo, por cuyo motivo debes tener entereza de ánimo para que ningún mal paso desvíe tu camino..."

Todo lo mencionado, certifica lo anteriormente enunciado. Además debo agregar que lo trovador de Maldonado, reverbera en este tomo de 169 francas planas, hay magna belleza, versos diciendo como ser:

¡Cuánto fué de feliz para el [amante
Aquel primer instante
En que brilló la aurora de su [vida!
¡Cuánto de grande, puro y [placentero
Se mira el sendero
Que encuentra el alma a su [ilusión querida!
Es el primer amor, canta la [brisa
A la primer sonrisa
De angelicales y rosados labios
Es el primer amor, el alma [entona
Al ver como se abona
Con besos de la infancia, sin [resabios
Entre dormida el alma siente [el grito
Que aborda lo infinito
Con tierno acento y expresión [sonora
Es la canción suprema de los [faloses
Que en dulcísimas voces
Anuncian a la vida nueva aurora.

Expone reflexiones; las meditaciones pertenecen a las letras y al pensamiento. De esas composiciones presentadas por el grupo de amigos, debo exclamar que son de valor; empero debo recordar que las cavilaciones son parte de la letra y del pensamiento.

Súmase la comicidad fina y moderada.

Incontinenti, precisa manifestar al escritor Maldonado, que debe tener plena seguridad de la juventud estudiosa, que sus obras serán recibidas por ellos, como lo merecen, y que sus palabras son doctas y eruditas. Su perseverancia cristiana son propias de elogios de la crítica.

La Opinión de Lota

LOTA ALTO, JULIO DE 1951

AUSTERIDAD ECONOMICA

El plan de estabilización de precios, sueldos y salarios a cuyo estudio se encuentra actualmente abocado el Supremo Gobierno, debiera de prosperar y convertirse en un medio real y práctico, de poner atajo al desequilibrio económico porque atraviesa el país, dó consecuencias visibles con mayor claridad en el elemento trabajador: empleados y obreros.

El proceso inflacionista y todos sus complejos problemas, requiere, sin embargo, que junto a estas inteligentes disposiciones gubernamentales, vaya aparejada una cooperación individual de cada habitante de la República. Esta iniciativa personal no puede ser otra que la sobriedad en los gastos y, si fuese posible, una mayor dedicación al trabajo para que, a través de estos renovados impulsos, puedan mantener las industrias sus altos niveles de producción. De estos índices habrán de depender, en suma, las satisfacciones y bienestar de quienes forjan con sus manos la riqueza nacional.

La experiencia ha demostrado, con cifras imposibles de desvirtuar, la ineficacia de los aumentos de salarios y sueldos frente al proceso inflacionista que no ha logrado ser detenido. La carestía continuará en aumento, mientras no se logren estabilizar sueldos, salarios y precios, y no cuente el país con la decidida cooperación individual de cada uno de sus habitantes.

Tales son las consideraciones que "La Opinión de Lota" formula, como en otras oportunidades, cuando ha mencionado lo ilusorio que resultan los aumentos de sueldos y jornales frente al ritmo acelerado de la carestía.

NUEVO SUB-ADMINISTRADOR

En la vacante dejada por el señor J. Isidro Wilson, a quien la Compañía traslada a un importante cargo en San Antonio, ha sido designado interinamente Sub-Administrador, el señor Armando Hodge P.

El señor Hodge, cuyas capacidades han podido aquilatarse, en los cuatro años que sirvió el cargo de Jefe del Departamento de Bienestar, donde le fuera dado a conocer los problemas de la Empresa y donde supo ganar unánimes simpatías, podrá ahora a través de sus nuevas actividades, continuar desarrollando una labor altamente encomiable, motivo por el cual su designación cuenta con general beneplácito.

La Dirección de este periódico desea al señor Hodge pleno éxito en su labor.

EN AGOSTO VIAJARA A EUROPA EL GERENTE GENERAL DE LA CIA.

A principios del próximo mes de Agosto se dirigirá a Europa nuestro Gerente General, don Guillermo Videla Lira, acompañado de su esposa y de su hijo Guillermo.

El señor Videla visitará varios países del Viejo Mundo, y sus principales industrias, especialmente las minas de carbón.

"La Opinión de Lota" desea al señor Videla y familia toda clase de felicidades y éxito en su viaje.

El señor Atilio Dueñas León

Después de 47 años de labor no interrumpida en la Cía. Carbonífera de Lota, se ha acogido a un merecido descanso el Agente en San Antonio, señor Atilio Dueñas León.

El señor Dueñas fué durante muchos años, empleado en las Oficinas de la Gerencia, en Valparaíso, y en 1942 fué transferido al cargo de Agente en San Antonio, que había venido desempeñando con singular acierto y velando en todo momento por los intereses de la Empresa. Al retirarse de ella, el señor Dueñas deja, para quienes continúan colaborando en la Compañía, el ejemplo valioso de su constante esfuerzo y laboriosidad a través de toda una vida dedicada al trabajo.

La Visitadora Social

La Visitadora se puede llamar con propiedad, la amiga, la hermana y en muchos casos, la madre de sus asistidos.

En todo momento tratará de aliviarlos en sus necesidades, de cualquier orden que ellas sean; pues el único interés que la guía, es procurarles el mayor bienestar.

Ella se acercará al necesitado, con espíritu de amistad para procurarle una ayuda, no por curiosidad, sino llevando como único fin, el aportarle, ya sea un consuelo o las posibilidades de una mejor situación.

La Visitadora va remediando aquellos males que están dentro de su campo de acción. Corre de su cuenta la constitución de las familias, las hospitalizaciones, vigilancia de tratamientos. Ella asegurará de que el paciente no pierda su ocupación mientras este enfermo y no sea privado de ninguno de sus derechos civiles. Se ocupará también de hacer que los beneficios del Seguro Obrero lleguen hasta él. Es la mediadora en dificultades que se susciten entre patrones y obreros o dentro de la familia; ayuda a resguardar la salud del obrero, de la madre, del niño. Vigila la asistencia de los niños a la Escuela y su aprovechamiento, y en el caso que éste no progrese o investigará la causa, la que muchas veces se debe a debilidad o a afecciones al oído o a la vista. Una vez terminados sus estudios primarios, si lo desea, le buscará otro establecimiento donde pueda continuar su educación, o en otro caso una ocupación adecuada. Dará a la madre los conocimientos acerca de la alimentación y educación. Controlará los regímenes adecuados para los niños débiles. Se preocupará de una manera especial de la familia que sufre la ausencia de la madre, etc.

Sería imposible detallar su labor; pero al hablar de la atención del obrero, de la madre y del niño, debe entenderse la expresión en toda su amplitud: educación, estado de salud, situación económica, moral, habitación, etc.

Un ejemplo:

La Visitadora, llega a un hogar en que la madre desde hace algunos días se encuentra enferma en cama. Como es tan difícil que el médico venga al domicilio, ha tenido que resignarse a que la cuide malamente una hija que ha tenido que dejar del trabajo y no puede dedicarse a ella durante el día. Por el mismo abandono en que se encuentran los niños, uno de los que va a la escuela, hace una semana que no puede asistir, pues se queja de dolores de cabeza. La señora estando sana, trabajaba en su casa en costura por cuenta de una fábrica. Su libreta de trabajo se encuentra al día; pero no ha sido posible cobrar el subsidio.

¿Qué hará la Visitadora ante este cuadro?

En primer lugar le traerá un médico a la enferma. Según sea el diagnóstico del doctor, la hospitalizará y se preocupará de ella y la pondrá en comunicación con su familia durante todo el tiempo que sea necesario que permanezca en el hospital. Deberá quedar tranquilo porque la Visitadora velará por sus niños y tratará de encontrar la persona que los acompañe durante el día.

El chico que no puede ir a la escuela, será examinado por el médico y ella vigilará su tratamiento, y si recomienda un cambio de clima, inmediatamente se harán los trámites para que el niño salga en colonia de vacaciones y vuelva robusto.

El subsidio se lo cobrará ella y quizás al día siguiente pueda llevarle lo que corresponda hasta ese día.

En estas ocasiones puede ser que el problema no sea médico y que se encuentren desavenencias entre cónyuges, sea por carecer alguno de ellos del sentido de la responsabilidad de sus deberes, o lo que muchas veces sucede, pueden provocarse dificultades porque sus medios económicos no les alcanza para sus gastos. Será la Visitadora la que se impondrá de la raíz del mal y con prudentes consejos, en el primer caso, tratará de que vuelva la paz a este hogar y sus niños puedan seguir gozando del cariño y el respeto por sus padres; o bien en el segundo caso, investigando la forma en que se emplea el salario, en el que muchas veces por su mala distribución, no alcanza para lo más necesario.

Ella ayudará a ordenar los gastos y si éste es efectivamente insuficiente, tratará de conseguir con el patrón mejores garantías.

Pueden presentarse casos judiciales, como ser la legitimación de hijos: trámite caro y lleno de dificultades, cuando el interesado trata de hacerlo solo. La Visitadora lo hará por intermedio del Consultorio Jurídico del Colegio de Abogados, lo que evitará una pérdida de tiempo y dinero, pues ella le hará todos trámites lo más económicamente posible y aun en algunos casos, solicitándole privilegio de pobreza, o sea, sin costo alguno para el interesado.

En fin, cada caso tiene sus modalidades distintas, las que siempre se atenderán con la mayor solicitud y no tomando al asistido como un ser pasivo que todo lo espera de la actividad de los demás, sino de manera que el mismo llegue a no necesitar más de auxilio ofrecido en un momento de necesidad.

Actualidades del Mes

Fundamentalmente, gracias al interés creciente de la Empresa, el sector que a ésta le pertenece, no tiene problemas educacionales, ni en lo que se refiere a la enseñanza misma, ni en lo que se refiere a los locales escolares. Este hecho feliz, no ha encontrado imitadores, por desgracia.

Si la Empresa ha hecho su parte y con creces, necesario es que aquellas personas que matriculan a sus hijos en las diversas escuelas, hagan también la suya. La Escuela jamás ha sido figura decorativa. La Escuela es el templo del saber, de tal modo que sólo de Ella, de ese gran laboratorio que es, puede la Patria mirar confiada el porvenir.

Conversando con el señor Director de la Escuela Matías Cousiño, don Agustín Peña R., este caballero con un dejo de amargura nos ha hecho ver la absoluta falta de despreocupación de los padres o madres de los alumnos en el adelanto del estudio de sus hijos o pupilos. Esto es grave y hay necesidad de remediarlo. Uno de los medios, a nuestro juicio de extirpar este mal, es que los padres vayan hasta la escuela a indagar sobre el estado de adelanto de sus hijos y en caso de hallar malas noticias, tomar algunas medidas prácticas para sacudir la supina flojera de sus hijos o pupilos.

¡Con cuánto regocijo nos hemos deleitado en la página central de este diario, al ver a nuestros pequeños hijos llenos de salud y alegría! No debemos olvidar, sin embargo, que ello en gran parte lo debemos a la dedicación, digna de aplausos, del servicio de pediatría que de una forma gratuita mantiene la Empresa. El facultativo a cargo de estos servicios es un médico de reconocida capacidad y la Empresa ha puesto a su disposición todos los medios modernos en este aspecto de la medicina para que éste pueda cumplir sus funciones con toda clase de comodidad.

Es necesario reconocer que esta labor, dependiente del Departamento de Bienestar, es algo que ha servido de ejemplo a otras instituciones y es en si mismo un adelanto que nos dice de la preocupación siempre creciente de la Compañía por mejorar el standard de vida no sólo de sus colaboradores sino también de sus hijos.

ZZ.

Agente de la Compañía en San Antonio

La Gerencia ha dispuesto el traslado del actual Sub-Administrador General, señor J. Isidro Wilson, para ocupar el importante cargo de Agente de la Compañía en San Antonio.

Hacer una alusión a las actividades que dentro de esta Empresa ha desempeñado el Sr. Wilson en la ciudad de Lota, sería relatar el desarrollo mismo de la industria, tan íntimamente ligado a ella se encuentra como uno de los más antiguos jefes de la Compañía.

Durante veinte años desempeñó el puesto de Sub-Administrador, y supo captarse en todo momento, la estimación y aprecio de sus subalternos y amigos lotinos, que deberán de lamentar el alejamiento del señor Wilson llamado a ocupar, como decimos, el honroso cargo con que ahora lo ha distinguido la Superioridad de la Compañía.

El periódico "La Opinión de Lota", lamenta el alejamiento del señor Isidro Wilson, pero no puede dejar de felicitarlo por el merecido nombramiento.

Rincón Literario

UNA PLEGARIA

A voz, os hablo
a voz, os digo
a voz, quiero deciste
quiero decirte y quiero contarte
lo más hondo, lo más escondido
que en mi corazón encierro.
A voz, Soledad
Soledad, reina de la penumbra
reina de la noche
reina de la tiniebla
reina de la muerte.
A voz, os quiero-hablar.
Solo, solo yo estoy.
Mi mente cavila en tristes recuerdos
...imágenes de seres que en el mundo ya no viven
olvidados, ...frios y nauseabundos
bajo la tierra gredosa permanecen.

Ahora, a voz, os quiero hablar
comunicarme, unerne con esos seres olvidados.
Soledad, acercate, acompañarne
así, como los acompañas eternamente a ellos.
Ven, ven siempre a estar conmigo
no solamente-vivas con los muertos
...rígidos cadaveres...
Ven, acercate Soledad.
Mirame, así como yo, a voz os miro
escúchame, así como a voz, os escucho.
¡No! no te alejes, no te alejes, Soledad.
Dame silencio, suave descanso,
a mi cuerpo, a mi alma.
Llévame con tus senos, a tu seno, Soledad.

SERDRICH
(1948)

BERTA SINGERMAN

Escribe: Sergio Hádrich Villarroel

¡DIOSA, mujer divinizada por las glorias del mundo artístico! Eres el comienzo y el terminar; eres todo: inmensidad. La poesía en tus labios se purifica como los cuerpos se tornan bellos en las aguas salobres del mar reverberante. Los reflejos del pensar profundo de los virtuosos, brota raudamente de tus carmines floreados en finas lágrimas de esmeraldas, que se deslizan, ora: juguetonas e infantiles, lentas y maduras, ardientes y consumidoras; es una danza embriagadora de lágrimas de esmeraldas en tu cuerpo de gasa, carne y espíritu.

¡Cuánto no vibran los cuerpos en la canción de los ojos y de las manos!

Esa Poesía Negra: "DANZA NEGRA", "ESA NEGRA FULO".

Era el trópico salvaje en su avalancha tempestuosa de rayos inmortales, relampagos misteriosos, truenos retumbantes y sórdidos lamentos del vivir, del existir. La maleza torturada y la mujer negra, la misma: la infiel, la coqueta burlona en el ritual del cucubeí (cotilego. Si, la cosquilla de la espalda, el cire sofocante, caliente; el abanico y el hombre mirando: esa negra Fulo que quitó y agarró con su morvidez, con sus senos redondos y sus cadaras movedizas.

La poesía brasileña se presenta con esto; es bien recibida porque la interprete se vuelve negra. Y la danza negra revive en las entrañas de los recuerdos, casi perdidos y olvidados. (Luego se alejan los negros de los blancos).

... es el suspirar, vaho de las narices...

"ME COMPRARE UNA RISA". Del español, León Felipe. El triángulo y el heptagono, la hipotenusa y los catetos, la circunferencia y el punto; toda clase de risas a la venta. De precios altos, como los dólares y de precios bajos, como los francos. Toda clase de risas, al por mayor y al por menor... es tan contagioso escuchar el reir...

Las amarguras del alma del poeta hispano se verifica (1). Hay cosas que no son para leer, pero si, para escuchar. Y las realizaciones de este poeta están destinadas a ser lanzadas violentamente de la cima del monte para obligar a sonar a los ecos de los oidos: la mente.

Es un alerta contra la hipocresía que carcome la hispania. ¡Versátil objecta de la Standard Oil Company!

Del inglés, Wordsworth, "SOMOS SIETE". Ingenuidad: risas de sutiles, colores, rosados de los facciones suaves, caras dulces como las manzanas de marzo, sedas blancas y túnicas de vírgenes.

Sopesando sobre lo que he escrito acerca de la Poesía Negra, Me Compraré Una Risa y Somos Siete; debo decir que, con ello, fui fusionado intensamente durante el recital de Berta Singerman en el Teatro Concepción y cumplo me parecio en principio que también lo fué producido en forma igual por "FERROCARRIL", del brasileño Manuel Bandeira, basado en la aplicación de las onomatopeas; concienzadamente veo que, no fué tan intenso.

Recalco que todo poema puesto en la voz de Berta Singerman, es hacerlo de nuevo, porque en ella renacen. Por lo tanto y derivado de lo mismo que, todo su recital fue genial, claro que si, para la evocación de las horas de la noche: Ilamaromne con sus voces de negrura, risa y pureza, las tres poesías comentadas con frenesi pasioaal anteriormente. Las demás, lejos, no en las ondas del espacio, sino ondas en las arañas de las luces, pinturas y estatuas del Coliseo.

Después de la función reusejto, me dirigi a rendir un homenaje a la Diosa de la recitación española.

Al frente de su camarin, unas cuantas personas de ambos sexos: estudiantes, periodistas y admiradores anónimo adorando a la Diosa. Ella se despide de El, sale rápido en apuesta figura. Dentro al camarin, los admiriculos esparcidos desordenadamente; desde el piso: de la mano y a veces besa; me aturdo un poco y me perece inoportuno hablar. Aun está con las pinturas multicolores sobre su cara. Le doy la mano, fijame su vista en los ojos, y yo le digo más o menos calmado:

—¿Se acuerda de la Elisa Villarroel Vergara? La pedagoga de Inglés en Quillota.

Cae profundamente su frente, piensa, recuerda. Luego me pregunta con ternura:

—¿Cómo está ella?

—Bien, recién vuelve de Europa, de hacer un viaje en compañia con un grupo de veraniegos chilenos. Se han peleado en Paris con las existencialistas. Lo han declarado: "snob".

—Que bueno —expresa.

Llega más gente, una estimada escritora pesquisaba y otras señoras.

Establecen diálogos y escucho que Berta Singerman dice: "lamento profundamente la muerte de D'Halmar y de Ines Echevarría".

Todos los demás despedimos de ella, deseos me dan de besarle las manos y decirle: de sus manos nace la poesía como un gorjeo de blancas palomas.

Estrecho con suavidad su mano y salgo.

Berta Singerman partirá pronto a Europa.

(1) Según Pablo García.

Escribe: Pedro Mardones Barrientos

"TRAVESIA"

Recién, el 26 del mes pasado "TRAVESIA" ha cumplido tres años de vida y por este motivo ha reflexionado los numeros 17 y 18 para entregarnos un volumen especial de aniversario. Este acontecimiento reviste especial importancia para todo el sur de Chile y coloca a Temuco en un pedestal superior de cultura que la señala como la capital indiscutida de la frontera. Heroica y abnegada labor la desplegada por este grupo de entusiastas que dieron vida a "TRAVESIA" el 26 de Junio de 1948, a la sombra acogedora del Nielol, atalaya de inquietudes y celoso guardián de leyendas gloriosas.

Desde su aparición "TRAVESIA" ha ido venciendo las múltiples dificultades que se le presentan a publicaciones de esta índole y ha sequido superándose y ramificando a través de toda la República. Difundida en el extranjero, "TRAVESIA" cuenta hoy con una vasta red de corresponsales que la vinculan a las principales regiones del país y esta conceptuada entre las mejores revistas literarias que se publican en Chile.

"TRAVESIA" ha ido surgiendo hasta consequir un sitial de honor en el corazón intelectual de América. Creció y se multiplicó apoyada por generosos padrinos, ahora ya más crecida ha echado a andar sola, ha salido a conquistar el mundo con su prosa vibrante y su poesia sincera, pero aun así, necesita del apoyo estimulante de aquellos que interpretan las cosas de la tierra como partes integrantes de su propia vida.

En el lapso de tres años han destilado por sus páginas figuras señeras de la literatura chilena: D'Halmar, Cruchaga Santa María, Gonzalez Vera, Juvencio Valle, Julio C. Jobet, unidos a los nuevos valores que destaca la última generación: Arteche, Solar, Drago, Rojas, etc. Es el aspecto técnico la habilidad y dinamismo de Sofanor Vidal y Gustavo Muñoz, la han llevado viento en popa a la victoria, salvando todos los escollos, y este triunfo lo merece todo el grupo "TRAVESIA", que desde distintos puntos, ocupados en diferentes actividades han resteveido el engranaje de la Revista a la inyección de nuevo vigor a sus alas que le permitan volar cada vez más alto.

"TRAVESIA" cumplió tres años y su permanencia en el panorama literario chileno, marca una etapa de superación en la cultura austral. Ella es el mejor índice de progreso de nuestra zona y nos está anticipando un futuro feliz para las letras nacionales.

PAGINA DEL ESCOLAR

EL TRABAJO

Composición del alumno Emiliano Osorio, de 14 años de edad, de la Escuela Industrial de Lota.

El trabajo es una virtud que todo ser humano en general posee.

El hombre que se esfuerza por tener algo, el hombre que no descansa por consequir sus propósitos o visiones, que aspira, es lo que constituye un buen ciudadano y, por ende, un excelente trabajador.

En la naturaleza todo trabaja, desde el ser más insignificante, hasta el hombre, ya sea para su bien común o para el bienestar de la humanidad entera.

El trabajo ennoblece al hombre; le proporciona tranquilidad espiritual, y material y le abre nuevos surcos en la ruta de la vida.

Por eso es que nosotros, estudiantes, con sentimiento de orgullo en el corazón, recibimos esta virtud, como algo extraordinario y que gustosamente cumpliremos, para bienestar de nuestra Patria, nuestros padres y felicidad personal.

NOTAS DE UN LOTINO

UNA EXPOSICION

Escribe: Sergio Hádrich Villarroel

Voy caminando por la calle Comercio de Lota, de pronto, me encuentro con un cartel que anuncia una exposición de Osvaldo Barra Cunningham; así, del celebre modelista en cerámica y pintor en óleos. Durante diez años ha vivido en esta ciudad; y la ha vivido como artista.

En la transmutación del genio se presentan los colores del espectro: azul, verde, rojo, etc., todo blanco. Son los cuadros que van tomando forma, el fondo urdido en el interior excelso del virtuoso, cual centumbrantes meteoros, vientense al lienzo blanco. Y ya, el arte ha irrumpido en su marcha de voces inmortales: el pinsel ha cumplido su obra onaltecedora.

Esto pensaba, mientras entraba al Club Social. Adentro, miré y medité las obras de Osvaldo Barra Cunningham. Encontré parte de mi vida en sus lienzos: "LA PIEDRA DEL CAMELLO"... el sol refleja en las azuladas aguas del inmenso mar, la briosa figura de un animal, que la naturaleza perfecta en sublimación, osó de formar.

Una figura le dió. Mas, saladros ni cinceles, supieron tallar su cuerpo de roca cubierto de algas y plantas de mar.

Es un simple capricho de la naturaleza fugaz, que siempre activa: crea o destruye.

La figura de un camello por antojo le labró y para mayor ascensión, en medio del mar, lo colocó.

Su mirada al norte, como si esperanzas tuviera de arrancar de los fríos del sur. Pero, no es otra cosa que un gran poblón, que la naturaleza, osó modelar.

Las aves del mar revolotean sin cesar al torno de su gran majestad. Y algunas gaviotas, entre su altivo cuello y macizo espaldar, miran la blanca espuma del mar. (Escrito en 1948).

"LOTILLA". Y mientras ellos dormían, afuera, sólo se escuchaba el oleaje del mar y el fuerte soplar del viento sureño, que hacia mover las ramas de los pinos y de los eucaliptos, que se encuentran sobre el cerro.

¡Qué bello paisaje!

Un cielo estrellado, cual zafiros de minas; una luna llena, con sus facciones sonrientes, como si estuviera velando por la calma y zozobra de esta pequeña playa. (Escrito en 1949).

"LA CERAMICA" ...a la vera del inconmensurable mar golfeano se yerguen los augustos edificios de ladrillo y cemento. Las difusas chimeneas expanden bocanadas de humo al espacio infinito... y al instante de los hornos de la Cerámica brotan raudamente los objetos de arte industrioso en lenguaje de simbólico progreso. ¡Pedazo bruñido y broquel del hombre! (Escrito en 1950).

Efemérides Nacionales

JULIO

3 - 1535—Diego de Almagro sale del Cuzco para conquistar a Chile.

4 - 1851—Inauguración del ferrocarril de Caldera a Copiapó, siendo el primero que corre en la América del Sur.

6 - 1813—Se decreta la prohibición de sepultar cadáveres en los templos y se ordena construir un Cementerio General Católico.

8 - 1538—Don Diego de Almagro, descubridor de Chile, es ahorcado en el Cuzco.

9 - 1882—Combate de La Concepción, donde alcanzan heroica mucrte 77 chilenos del Regimiento "Chacabuco".

10 - 1883—Combate de Huamachuco, que fué el último de la Guerra del Pacífico.

16 - 1554—Por bula del Papa Paulo IV, se eleva a la categoría de Catedral la Parroquia de Santiago de Chile.

17 - 1884—Se dicta la Ley del Registro Civil.

24 - 1823—Se promulga la ley que declara abolida la esclavitud en Chile.

Gracias a aporte de Medio Millón de Pesos de la Cía. Carbonífera de Lota, seguirán obras de mejoramiento de Agua Potable

Generosamente la Empresa coopera a la acción de los organismos estatales.- Se contará en breve con sistema de agua potable permanente

La Compañía Carbonífera e Industrial de Lota acaba de donar la suma de $ 500.000.— a fin de que continúen los trabajos de amplicación de la red de agua potable de Lota Bajo.

La donación hecha por la industria subsanará este problema, que tenía muy preocupado no sólo a los habitantes de dicha localidad, sino a las autoridades, por la falta de fondos necesarios para proseguir con las obras de mejoramiento de este servicio, que estaban paralizadas.

Anteriormente, el Gerente General de la Compañía Carbonífera de Lota, don Guillermo Videla Lira, había entregado a la señora Rosa Markmann de González Videla, otros $ 500.000.—, cantidad con la cual suma un millón de pesos la ayuda que la industria mencionada ha prestado a tan importante y vital servicio de Lota Bajo.

En esta forma se solucionará también el problema de agua potable que se presentaba a la Población que construye la esposa del Presidente de la República a la entrada de Lota, cuyos trabajos se encuentran ya muy adelantados, apreciándose ya las bonitas y confortables viviendas con que contarán dicha población.

El interés que ha demostrado la Primera Dama de preocuparse personalmente de solucionar aunque sea en parte, el problema de la vivienda, es reconocido por los obreros, que se beneficiarán al poder contar con tan buenas casas. Así mismo aplaudes y reconoce el gesto de la Compañía por los valiosos aportes que ha hecho para cooperar en esta obra, y no obstante el esfuerzo que continúa realizando en su población de Lota Alto con la construcción de nuevos pabellones, pavimentación de las calles y otros adelantos en beneficio de sus obreros.

El Centro Deportivo "Carlos Cousiño" ofreció manifestación a su Presidente Honorario, señor Armando Hodge P.



1.o) La mesa de honor que presidió el acto.— 2.o) Socios y dirigentes del "Carlos Cousiño" rodean a su Presidente Honorario, señor Hodge

El prestigioso centro deportivo "Carlos Cousiño", atendiendo la magnífica labor social, deportiva y cultural, cumplida por el señor Armando Hodge, Presidente Honorario de dicha institución, y estimando su ascenso al cargo de Sub-Administrador, le ofreció un vermouth de honor al que se adhirieron altas autoridades de la Empresa, civiles y militares, deportistas, representantes de la prensa y amigos personales, el Viernes 15 del mes ppdo. en los amplios y cómodos salones con que cuenta esta entidad deportiva.

Oportunamente, y en conceptuosos términos ofreció la manifestación el Secretario de este club, refiriéndose, primeramente, a la acción desarrollada por el señor Hodge desde el cargo de Jefe de Bienestar en lo que respecta a su obra social, cultural y deportiva en beneficio del personal de obreros y empleados.

Seguidamente el festejado vivamente emocionado contestó este discurso, diciendo entre otras frases, que él no hacía otra cosa que cumplir con los postulados en que se inspira la Compañía Carbonífera e Industrial de Lota de proporcionar por todos los medios posibles entretenimientos y mejores condiciones de vida para obreros y empleados y que el alto cargo con que había sido honrado, los deportistas y, en general, todos cuantos colaboraban con él, podían contar siempre con su inalterable disposición de servir.

Con calurosos aplausos fueron recibidas estas palabras y desde todos los sitios se levantaron voces para desear felicidades y parabienes al nuevo Jefe de la Empresa.

La hija del Apir Tratero, señor Adán Mendoza, hace clases a 40 niñitos de su barrio

La señorita Georgina Mendoza Soto mantiene cursos especiales.- "La Opinión" hizo una visita en días pasados



En nuestro ajetreo periodístico y mientras recorríamos la población pudimos notar que un numeroso grupo de niñitas y niñitos entraba a la Casa Nº 17 del Pabellón Nº 141. Nos indagamos y nos sale al encuentro la señorita Georgina Mendoza Soto que cuenta actualmente con 16 años de edad y es hija del Apir Tratero del Pique Grande, señor Adán Mendoza.

Nuestra primera pregunta fué el por qué se reunían tantos niños en su casa y de inmediato vino la contesta, ya que nos dijo que mantenía desde Noviembre del año pasado cursos especiales para los hijitos de los vecinos de su barrio, y éste, nos agregó, ha venido creciendo ya que actualmente le hace clases a más de 40 pequeños los que se encuentran felices de poder tomar un lápiz y ya muchos de ellos conocen las primeras letras.

En realidad es una gran obra que está desarrollando esta señorita y es digna de verdadero alabanza, pues así se hace labor y se presta cooperación al prójimo.

Las fotos nos muestran en primer término el grupo mixto de los que asisten diariamente a clases que dicta esta entusiasta y joven profesora y la otra en traje de carácter para una fiestesita casera que también les hace efectuar, cuyos números artísticos prueban el esfuerzo desplegado por la señorita Georgina que tiene grandes proyectos para el futuro.

Antes de despedirnos la felicitamos muy deveras por esta labor que está desarrollando en favor de las niñez y luego por ese gran espíritu que la anima para seguir bregando en esta sacrificada jornada que ella misma se ha impuesto con el mayor amor propio.

DESPEDIDA A UNA MAESTRA DE LA ESCUELA VOCACIONAL

La Dirección de la Escuela Vocacional y el alumnado, en reconocimiento a la brillantísima labor desarrollada por espacio de varios años por la señora Raquel Darrivarrere de Alvarez, le ofrecieron una magnífica manifestación con motivo de su traslado a la ciudad de Illapel, en los salones del Club Deportivo "Manuel Rodríguez", el Sábado 9 del pasado mes.

Esta fiestecita que tuvo gratas proyecciones sociales, finalizó dentro de un ambiente distinguido, entusiasta, alegre, brindándose en todo momento por la felicidad de esta distinguida maestra.

Consultorio Médico de la Compañía en Lota Bajo

ARTURO PRAT 162

Doctor ALFONSO MOLINA M

ATIENDE DIARIAMENTE DE 13,30 A 15,30 HORAS

Consulta $ 40.—

Emocionantes fueron los funerales del niño Bernardo Toro, que falleció en el Sanatorio de Peñablanca

S. E. y señora enviaron una corona de flores.-El Gerente General de la Cía. se hizo presente en estos funerales.-Homenaje le rindieron los pequeños del Preventorio Infantil de El Belloto.



El Gerente General de la Cía., señor Guillermo Videla Lira y el Intedente de Valparaíso, señor Humberto Molina Luco, portan la urna a la entrada del cementerio



Los pequeños del Preventorio Infantil de El Belloto, dan el último adios a su compañero Bernardo

En la tarde del Viernes 22 de Junio pasado, se efectuaron en el Cementerio de Quilpué, los funerales del niño Bernardo Toro, que falleció en el Sanatorio de Peñablanca, victima de una enfermedad incurable.

El menor Bernardo Toro, como se recordará, perdió a su padre en un accidente y latente está todavia, cuando S. E. el Presidente de la República y su esposa se interesaron en este niño por tratarse que padecia de una grave afección. Se dispuso lo necesario para otorgarle su protección y fué así como se le llevó a Santiago en el avión de la Presidencia.

Bernardo Toro vivió en la Moneda, en una de las dependencias, algunas semanas, las más felices de su existencia amagada por el defecto físico que le aquejaba. Conoció Santiago, asistió como modesto espectador a más de alguna ceremonia en el Palacio pero no tardó en presentarse y mirar su organismo ya debilitado, la dolencia que iba a llevarle a la tumba.

Se interpusieron, entre su vida y su muerte, un Sanatorio, el de Peñablanca, y los cuidados casi paternales de su médico, el Dr. Ramón López V., que envió también una corona y concurrió al sepelio.

Entre las coronas, habia enviadas, por el Excmo. señor González Videla y señora, por la Cia. Carbonifera de Lota, por el personal de la Presidencia, por el personal del Preventorio Infantil de la Cruz Roja Chile, de El Belloto y por sus Colonos.

Acompañaron el funeral, en representacion del Presidente de la República, el Intendente de Valparaiso, señor Humberto Molina Luco; el Gerente de la Cia. Carbonifera e Industrial de Lota, señor Guillermo Videla Lira; el señor Rodolfo Marholz, Jefe de esta firma, y don Guillermo Reed V., el delegado del personal de la Gerencia; el señor Guillermo Videla Vial; el Subdelegado de Quilpué, señor Lubet; señor Francisco Couchot, Intendente del Palacio Presidencial de Viña del Mar, y una delegación de empleados y numerosas otras personas que formaron largo cortejo.

Se detuvo este frente al Preventorio Infantil de El Belloto, donde numerosos niños que esperaban su paso en compañia de enfermeras y profesoras, se acercaron a la carroza para dejar ramos de flores y nuevas coronas, hechas con sus propias manos, último homenaje al que habia sido compañero de juegos y convalecencia. Cuando el cortejo reinició la marcha en dirección al Cementerio una de las chiquitinas, la más pequeña de la comitiva y por ende la primera en la fila, con sus manitas juntas en oración, observa llorosa el alejamiento del cortejo y sabe Dios que recuerdos y emociones guarde en su corazoncito infantil.

Lea Ud.
"LA OPINION
DE LOTA"



La corona de flores naturales enviada por el Excmo. Sr. González Videla y esposa

BELLO GESTO DE HONRADEZ

El niño Luis Contreras Muñoz devuelve dinero encontrado

Un hecho digno de destacar es aquel gesto de honradez que sucedió en dias pasados en los corredores de la Oficina de Pagos y decimos destacar porque en los tiempos que corremos es difícil encontrar actos como el que vamos a relatar.

El dia de la cancelación, o sea el 5 de Junio pasado, el niño José Luis Contreras Muñoz, domiciliado en calle Matta Nº 338, fue a cobrar en la Oficina de Pagos correspondiente el carnet de su padre y en los momentos que lo hacia acertó mirar hacia el suelo y vió un rollo de billetes. Lo cogió y contó, siendo quinientos pesos en billetes de veinte.

Esperó que le tocara el turno correspondiente para cobrar la convalecencia de su padre y en seguida se dirigió al pagador en dicha Oficina a quien dió cuenta y entregó la cantidad que habia hallado momentos antes. Todo esto sucedió en la mañana. El pagador guardó el dinero para ver si alguna persona lo reclamaba más tarde y así fue como en las últimas horas de la tarde la señora Laura Meza Meza, esposa de Serafín Diaz Canejeros, que trabaja de jornalero en Cerámica, se presentó al pagador reclamando la diferencia de dinero que le faltaba para completar lo que habia también cobrado. Dicho pagador verificó la situación y procedió a hacer entrega de la suma indicada a la señora aludida, la que ya habia considerado perdida.

Este bello gesto de honradez lo plasmamos así cual, porque se vió desde el primer momento que el niño Luis Contreras Muñoz, tuvo la mejor acción de devolver de inmediato la suma de dinero encontrada y es digno de destacar un acto de esta naturaleza porque es ejemplarizador para la niñez en general.

La señora Laura Meza Meza en vista de la buena acción del niño, cuya fotografia insertamos, lo premió con una suma de dinero.



El niño Luis Contreras Muñoz

Agradecimientos

Nos encargan agradecer:

El señor Ricardo Sierra Ceballos, agradece a todos los compañeros de la Sección Maestranza, que tuvieron la gentileza de cooperar en la erogación voluntaria que se le hizo en su favor con motivo de su enfermedad, cuya suma alcanzó a $ 865.—

—El señor Urbano Luna Castillo, agradece a los doctores Enrique Hurtado y José Zemelmann, por las atenciones en su enfermedad hasta dejarlo completamente fuera de todo peligro.

—La señora Isolina Toledo vda. de Cárdenas, agradece a la Directora de la Escuela Nº 8 y al practicante señor Jorge Osses por las atenciones medicinales que le prodigaran a su hija Gladys Toledo, que se encontraba enferma, y que debido a la pronta atención ha logrado salvarse encontrándose hoy día completamente establecida.

—La señora Celia Luna de Suáz, agradece al Comité Católico del Barrio 50, por su ayuda económica, para los funerales de su primo Vicente Paredes Gavilán, como así mismo a las personas que acompañaron al cementerio.

—El señor Eladio Ramírez, agradece sinceramente al doctor Enrique Trabucco y personal del Hospital de la Cia., por las atenciones que le prodigaron durante su enfermedad a su esposa señora María Zapata de Ramírez (Q. E. P. D.)

Hace extensivos estos agradecimientos a todas las personas que acompañaron en los funerales y muy en especial a los Centros Femeninos "Ilustración de Señoras" y "Patria y Hogar".

—El Directorio del Club Deportivo "Villegras" da los más sinceros agradecimientos a las personas que obsequiaron premios para el Cuadrangular de fútbol, especialmente a la I. Municipalidad de Lota, y señores: Armando Hodge P., hermanos Leal y Humberto Lourié.

Se organizó directorio para el Gran Concurso "La Mejor Voz de los Barrios 1951"

Este se efectuará en el Teatro de Lota Alto. - En las funciones del día Lunes, en Selecta y Nocturna, se irán haciendo las eliminatorias. - El Reglamento de este Concurso. - Se hace un llamado a los aficionados lotinos, tanto cantantes como de conjuntos.

El Lunes 18 del mes pasado se efectuó en el Teatro de Lota Alto una amplia reunión con el objeto de echar las bases para un concurso que se llamará "La mejor voz de los barrios 1951".

Tuvo una aceptación unánime entre los asistentes la realización de este torneo y se cambiaron diversas ideas con el fin de concretar los puntos básicos y efectuar este concurso en las mejores condiciones posibles.

Se pasó en seguida a nombrar un directorio que tendrá a su cargo la organización completa de este torneo artístico, quedando constituído de la siguiente manera:

Presidente, señor Adolfo Lapostol Orrego.

Secretario, señor Herminio Peirano Neira.

Tesorero, señor Agustín Peña Rocha.

Director Artístico, señor Gilberto Gallardo Rojas.

En esta primera reunión se acordó esbozar el reglamento a que estaría sujeto este Concurso y fué así como después en una nueva reunión se presentó el reglamento, el cual fué aprobado sin modificaciones y que damos a conocer al final de esta crónica.

Podrán participar en este Concurso todas las personas que lo deseen, teniendo presente que la edad inicial es de quince años. Las inscripciones son libres. Los interesados pueden desde ya inscribirse en la Oficina del Administrador del Teatro de Lota Alto. Estas inscripciones se cerrarán el Martes 10 de Julio pudiéndolo hacer todo cantante, conjuntos orquestales o guitarristas. Toda persona que lo haga después de la fecha indicada podrá tomar parte fuera de concurso.

Para este torneo que es auspiciado por el Departamento de Bienestar de la Compañía se donarán hermosos y valiosos premios que serán exhibidos oportunamente.

Con el fin de darle mayor realce a esta fiesta artística, las finales se efectuarán en el Gimnasio de la Cía., para los días patrios, con el objeto de darle mayor realce.

Se nos encarga comunicar a todos los aficionados, tanto cantantes como de conjuntos, se interesen y acudan a inscribirse en este torneo que está llamado a ser uno de los concursos populares de mayor atracción.

Insertamos a continuación el reglamento de este Concurso:

REGLAMENTO

Art. 1º—El presente reglamento tendrá valor cuando del Depto. del Bienestar, bajo cuyos auspicios se celebra el Concurso, lo apruebe o le haga las modificaciones que creyere conveniente.

Art. 2º—El señor Jefe del Bienestar de hecho está autorizado para enmendar, innovar o más simplemente borrar algunos artículos que le merecieren reparos. Esta innovación reparos, se da por aprobada sin mayores trámites al respecto.

EL COMITE CENTRAL

Art. 1º—El Comité Central está compuesto de un Presidente, Secretario, Tesorero y Director Artístico.

Art. 2º—Serán atribuciones del Presidente, como así mismo de los demás miembros del Comité Central, velar en todo momento por el fiel cumplimiento del presente reglamento.

Art. 3º—Si el Presidente y los otros miembros del Comité Central cuando éste los autorice podrán obviar toda dificultad que se presente, durante el desarrollo del Concurso.

LAS PERSONAS

Art. 1º—Pueden pertenecer a este Concurso las personas u organizaciones musicales que reunan los siguientes requisitos:

a) Cuya edad inicial no sea inferior a los quince años.

b) Ser patrocinadas por un Comité.

c) Este Comité debe estar formado, a lo menos, por tres personas los cuales se responsabilizarán en todo momento de las actuaciones de su representado.

d) Para las organizaciones musicales o conjuntos rigen lo dispuesto en las letras b y c.

Art. 2º—Todo participante, sea éste persona o conjunto, está obligado a interpretar música chilena. Esta condición es indispensable para tener cabida en el Concurso de nuestra referencia.

LA REALIZACION

Art. 1º—Para apreciar la calidad de los conjuntos, cada Lunes en las funciones de Selecta y Noche se realizarán eliminatorias.

Art. 2º—Estos torneos se ajustarán a lo siguiente:

a) Cada persona o conjunto interpretará dos piezas. Una de las cuales, por obligación será chilena.

b) Un Jurado nombrado por el Comité Central, con derecho a voto irá seleccionando los mejores conjuntos o voces.

c) El público asistente a las diversas aposentaduría tomará parte activa en dicha selección emitiendo sus votos, cuya cantidad está expresa en el talón de su boleto.

LAS INSCRIPCIONES

Art. 1º—Las inscripciones son gratuitas.

Art. 2º—Cada Comité de barrio debe comunicar el número de inscripciones que posea.

Art. 3º—El plazo para las inscripciones vence indefectiblemente el 10 de Julio.

Art. 4º—Todo conjunto o persona que se inscriba después de esta fecha, tomará parte, pero fuera de concurso.

Art. 5º—El artículo anterior es irrevocable.

JURADO

1º—El Jurado lo compondrán personas que a juicio del Comité Central tengan la solvencia y garantías necesarias para optar a él.

2º—Los diversos comité pueden indicar las personas que a juicio les sean prendas de garantía.

3º—Las decisiones del Jurado son inapelables.

Cada miembro del Jurado tiene derecho a diez mil votos.

VOTOS Y ESCRUTINIOS

Art. 1º—Los votos serán de dos clases:

a) Azules, para las mujeres.

b) Blancos, para los hombres.

Art. 2º—El valor de cada voto será de veinte centavos (0.20).

Art. 3º—Las entradas, en aquellas funciones donde participen las personas o conjuntos, tendrán su valor en votos.

Art. 4º—El valor correspondera a la siguiente pauta:

a) Pullman, diez votos.

b) Platea, ocho votos.

c) Galería, cinco votos.

Art. 5º—Los escrutinios se realizarán después de cada función.

Art. 6º—Los escrutinios serán públicos.

PREMIOS

Art. 1º—Habrá premios para las diversas categorías a que sea necesario dividir las actuaciones en cuanto a la técnica de la voz o a la calidad musical de las interpretaciones por los conjuntos.

Art. 2º—La clásica enumeración de primero, segundo y tercero y de consuelo, regirá también para nuestro Concurso.

SANCIONES

Art. 1º—Impondrá sanciones sólo el Comité Central.

Art. 2º—Cualquiera infracción al reglamento será motivo de sanciones.

Las faltas de cultura, atrevimiento, indisciplina, etc., según las circunstancias, serán razones suficientes para aplicar sanciones.

Art. 3º—La pena máxima es el retiro de la persona o conjunto, cuando incurriere en faltas que a juicio del Comité, constituyen motivo suficiente para aplicarla.

Tarde Rayueril tuvieron clubes del "Centro de Mayordomos" de Lota y "Los Nogales" de Talcahuano



El Club del Centro de Mayordomos de las Minas de Lota, invitó a jugar rayuela al Club "Los Nogales" de Talcahuano, cuyos partidos se jugaron durante todo el día, ya que los visitantes llegaron a ésta, en las primeras horas de la mañana, sirviéndose también un almuerzo, el que transcurrió dentro de la mayor alegría y amistad.

En la tarde se continuaron los cotejos y al final no hubieron vencedores ni vencidos, ya que sumados los puntos dieron un empate, cuyo resultado se ajustó a lo que desarrollaron los integrantes de ambos clubes, que dicho sea de paso, se demostraron como muy buenos para la quemada".

Se disputaban dos hermosas copitas de plata, que quedaron entonces para otra ocasión en que se jugará nuevamente.

Los porteños regresaron por el tren de las 17.30 horas, muy complacidos por las numerosas atenciones que recibieron de parte de sus colegas rayueriles lotinos.

Zapatería
"IMPERIO"
J. LEON H.
COMERCIO 736 - LOTA
EL MEJOR CALZADO AL MENOR PRECIO
NO PAGUE LOS PRECIOS ACTUALES
Tenemos calzado moderno a precios antiguos
BOTAS de GOMA, más barato que en la fábrica
ZAPATERIA "IMPERIO"

Sociedad de Artesanos y Obreros de Lota, cumple 50 años de existencia

Una digna trayectoria ha tenido en este medio siglo.- Fué fundada el 21 de Julio de 1901.- Su actual Presidente es el señor Lorenzo Muñoz.- Un interesante programa que durará toda una semana, ha confeccionado para celebrar este cincuentenario

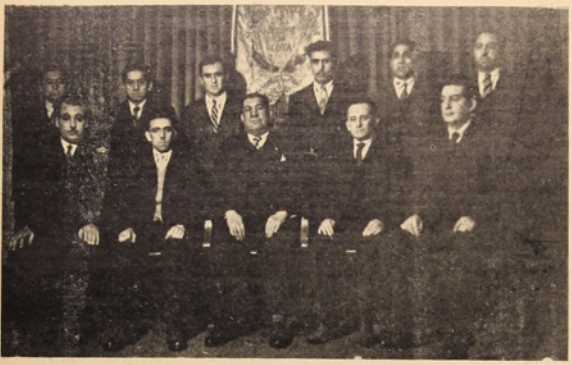

DIRECTORIO DE LA SOCIEDAD DE ARTESANOS Y OBREROS DE LOTA.—Sentados de izquierda a derecha, señores: Gerónimo Vera, Pro-Secretario; José Lara, Secretario; Lorenzo Muñoz, Presidente; Manuel Vega, Vice Presidente. De pié de izquierda a derecha, Directores, Sres.: José L. Ramírez; Aurelio Berna; Luis Llanos; Luis H. Carvajal, Salvador Segura y Rupertino Quilodrán

Medio siglo de existencia cumplirá el 21 del presente la Sociedad de Artesanos y Obreros de Lota, entidad que reune en sus registros a un selecto y numeroso grupo de obreros que se destacan en las diversas actividades que desarrollan tanto dentro de la empresa como fuera de ella.

Es digno de destacar la marcha ascendente que siempre ha tenido esta institución y sus directorios que han estado al frente de ella durante estos cincuenta años de existencia ha sabido interpretar muy bien las buenas intenciones que tuvieron sus fundadores, ya que han sabido dar el rumbo que corresponde y dar el cimiento verdadero, porque dicho sea de paso esta sociedad es a base única y exclusivamente de artesanos y obreros.

Tiene esta institución un magnífico salón que es cedido gratuitamente por la empresa, y su ubicación está en Lota, en Calle Comercio. Allí se reunen y celebran sus sesiones. Además le hemos visto efectuar grandes reuniones sociales para sus aniversarios que son en realidad toda una expansión y recreación del espíritu dentro de la corrección y orden.

Así entonces la Sociedad de Artesanos y Obreros de Lota, ha llegado a este medio siglo de existencia con la más halagadora marcha de ascendencia y progreso, porque directores y socios en general han sabido trabajar ferreamente por el engrandecimiento y prosperidad de ella.

LA PRIMERA ACTA

Con el fin de dar algunos detalles importantes copiamos a continuación el acta de fundación:

"En Lota a veintiuno de Julio de mil novecientos uno, los subscritos en reunión de esta fecha acordamos fundar esta Sociedad que llevará por nombre Sociedad de Artesanos y Obreros, compuesta exclusivamente de hombre de profesión, y que tendrá por objeto la unión y socorros mutuos entre sus asociados, proporcionar la ilustración y bienestar entre sus miembros y familias. Acordamos y convenimos en aprobar los Estatutos copiados al pié de este libro, igualmente conferimos poder al H. Diputado por el Departamento de Concepción don Francisco Antonio Pinto, para que gestione ante el Supremo Gobierno la personería jurídica, y por último damos autorización al Presidente don Rudecindo Vergara Reyes para que ante el Notario del Departamento reduzca a escritura pública esta sesión; para lo cual firmamos la presente en prueba de adhesión.....hay 121 firmas".

Como se vé, por lo expuesto en el acta, los primeros iniciadores se dedicaron por entero a la formación de esta sociedad que llega a los cincuenta años de existencia y que hoy se encuentra en un pié floreciente porque sus directores con esfuerzo y sacrificios han llegado ha mantener el nivel que le corresponde.

El actual directorio se ha empeñado en darle el mayor brillo y realce posible a la celebración de estas bodas de oro y es así como ha confeccionado el siguiente programa que durará una semana:

Lunes 16.—A las 20 horas. Reunión general, sirviéndose en esta ocasión un Vino de Honor a los socios asistentes.

Martes 17.—A las 20 horas. Competencia de Juegos de Salón.

Miércoles 18.—A las 20 horas. Competencia de Juegos de Salón.

Jueves 19.—A las 20 horas. Finales de las competencias iniciadas.

Viernes 20.—A las 20 horas. Velada Artística y Musical, con reparto de golosinas a los hijos de los socios. Baile Familiar.

Sábado 21.—A las 20 horas.

Domingo 22.—A las 11 horas. Misa de Requiem por el descanso de las almas de los socios fallecidos. A esta Misa asistirán especialmente invitados: Miembros Honorarios y Socios de la Institución, Autoridades y representantes de Sociedades Mutualistas de la localidad.

A las 12 horas.—Visita al Cementerio, depositándose una corona en el Mausoleo de la Sociedad.

A las 12.30 horas.—Vermouth y banquete de honor, con cuyos números se pondrá fin a la celebración de este cincuentenario.

EL ACTUAL DIRECTORIO

Esta Sociedad de Artesanos y Obreros de Lota, cuenta con la siguiente mesa directiva:

DIRECTORIO HONORARIO

Presidente, señor Guillermo Videla Lira.

Vice Presidente, señor Arnoldo Courard Redouté.

Directores, señores: Armando Hodge P. y Juan Perfetti M.



El Sr. Lorenzo Muñoz, actual presidente

DIRECTORIO EFECTIVO

Presidente, señor Lorenzo Muñoz.

Vice Presidente, señor Manuel Vega.

Secretario, señor José Lara.

Pro-Secretario, señor Moisés Toro.

Tesorero, señor Carlos Carrasco.

Directores, señores: Jerónimo Vera, Rupertino Quilodrán, José L. Ramírez, Roberto Llanos, Salvador Segura y Aurelio Berna.

Revisores de Cuentas Sres.: Feliberto Paz, Guillermo Whitte y Hernán Zambrano.

Porta Estandarte, señores: Francisco Lara y Alfredo Vergara.

"La Opinión de Lota" se asocia al júbilo con que directores y socios celebran este fausto aniversario y presenta sus saludos en estas Bodas de Oro.

Ramas de la Acción Católica de Lota Alto, ofrecieron un Cocktail al nuevo Sub-Administrador, señor Armando Hodge P.

El Domingo 17 del mes pasado, las diversas ramas de la Acción Católica de Lota Alto, ofrecieron al señor Armando Hodge P. en el Salón Parroquial, un cocktail con motivo de su ascenso a Sub Administrador de la Empresa.

Se efectuó este acto con números artísticos y musicales a cargo de la Juventud Católica Femenina y de componentes de la J. O. C. En representación de la Junta Parroquial, la señorita Zaira Carrillo, en conceptuoso discurso, que reproducimos más abajo, se refirió a la persona del festejado, quien recibió de todas las ramas de la Acción Católica de Lota Alto, sinceras demostraciones de afecto y reconocimiento por su alto espíritu de comprensión para con la Parroquia desde su cargo de Jefe de Bienestar.

A la hora oportuna el señor Hodge, agradeció emocionado la manifestación que se le brindaba, manifestando que desde su nuevo cargo podían seguir contando con toda su colaboración a la magnífica obra que desarrolla el Padre Campos, y las diferentes instituciones católicas. Dijo que él estaba en deuda con la Parroquia porque si algún éxito había tenido en el Departamento de Bienestar, se debía a la ayuda que había recibido del Padre Campos y sus feligreses, ya que ellos habían inculcado en los habitantes de Lota, sentimientos de responsabilidad, fe y confianza en el porvenir que contribuyó a que existiera un mejor entendimiento en sus relaciones con los obreros.

Insertamos a continuación el discurso de la señorita Carrillo.

"Señores: Motivo de profundo regocijo es para la Parroquia de San Matías y sus instituciones, vuestra designación como Jefe Superior de la Empresa de este Mineral de Lota.

Es que las dotes extraordinarias con que el Supremo Hacedor adornó vuestra hermosa alma, os han conquistado todas las simpatías.

Tan bellas cualidades no podían pasar desapercibidas de la Superioridad de la Compañía, que supo descubrir en vos, distinguido señor, un Jefe digno, bondadoso, correcto a toda prueba. Con cariño y entusiasmo, aplaudiamos unánimes tan acertada elección.

Las Instituciones Católicas de Lota Alto, han querido participar en los merecidos homenajes que os tributan porque siempre encontraron en vos, cooperación generosa, aliento y una benevolencia jamás desmentida.

Desde nuestro querido Párroco, hasta los más pequeños de los feligreses, todos sin excepción hemos libado el néctar de vuestra dulce bondad.

Después de facilitar todos los medios para la realización del Campamento de Vacaciones, llevasteis vuestra benevolencia hasta favorecerla con vuestra honrosa visita en la Estancia hermosa de Cucha Cucha.

Al ofrecer este humilde, pero cálido homenaje de gratitud, pedimos al Todopoderoso os bendiga con creces. Que os rodee de corazones nobles y leales, así el ejercicio de vuestro nuevo cargo se os hará fácil y llevadero, en cuanto a las instituciones católicas de esta Parroquia están dispuestas a prestar su colaboración, sin escatimar esfuerzos y desvelos, siempre que ellas puedan serviros en bien de la colectividad.

Todos los aquí presente formulamos los mejores augurios por el éxito de vuestro nuevo cargo".

Harina "Coronel"

Toda la zona carbonífera la prefiere por su excelente calidad.

COOPERE, YA SEA CON SU VOZ O CUALIDADES ARTISTICAS, O BIEN CON SU ENTUSIASMO EN LA MEJOR REALIZACION DEL CONCURSO "LA MEJOR VOZ DE LOS BARRIOS 1951"

Acontecimiento social y deportivo de grandes proporciones adquirió el bautizo de los uniformes del decano de los clubes boxísticos locales

Don Marcos Beltrán pronunció interesante discurso



Dos aspectos de este magnífico acto social y deportivo. La primera foto, la mesa de honor que presidió el acto que contó con la presencia de altos Jefes de la Cía., dirigentes del Sindicato Minero, dirigentes deportivos, autoridades, aficionados, etc.
La segunda fotografía nos muestra en los momentos en que el Cura Párroco de Lota Bajo, bendice los uniformes, acompañado del Cura Párroco de Lota Alto

El prestigioso club de box "Quintín Romero", decano de las entidades boxísticas locales, que tiene una trayectoria deportiva sobresaliente y de grandes pergaminos, procedió el 7 del mes ppdo. y ante la presencia de altos Jefes de la Empresa Carbonífera, autoridades civiles y militares, representantes de prensa, aficionados y público en general, a bautizar los uniformes que el Sindicato Industrial de la CCIL había regalado a este plantel deportivo.

La presencia de los Padres Campos Menchaca y Palma dió más solemnidad al acto, especialmente cuando este último, en forma sencilla pero significativa, bendijo los uniformes de los aficionados.

Don Marcos Beltrán, Presidente de este Club, a la hora oportuna pronunció el discurso cuyo texto damos a conocer en seguida:

Señoras y señores:

Cábeme el alto honor de representar al Centro de Box Quintín Romero, en este pequeño pero significativo acto, como es de bautizar la tenida de presentación que se exhibe y que corresponde a un obsequio para fomento de deportes hecho por la directiva del Sindicato Industrial Minero de Lota; este hecho, en sí mismo, encierra la visión y espíritu social que tienen los dirigentes de este Sindicato, quienes, a pesar de los ataques de que son víctimas, no trepidan en seguir una labor silenciosa y altamente social, y uno de los ejemplos lo tenéis aquí.

Han dotado a un Centro de Box pobre de una tenida que hará que los muchachos que representan sus colores, se sientan orgullosos de ella, y darán hasta el último átomo de energía para dejar estos colores bien puestos.

Este Centro de Box, compuesto en su mayoría por operarios de esta gran Compañía, y también empleados, se sienten orgullosos de tener en su sede social este gran núcleo de Jefes de la Compañía, representantes obreros, altos empleados públicos, comerciantes y las distinguidas damas que los acompañan, quienes actúan en este momento como padrinos de este insigne regalo.

Los recuerdos de los grandes campeones sudamericanos y panamericanos, José Concha, Celestino González, Plutarco Muñoz, y también ese modesto y gran muchacho Wolfango Melgoza, que si no llegó a campeón fué por su ascendencia hispana, servirán de ejemplo a los muchachos del "Quintín Romero", para luchar denodadamente por ver brillar la estrella de la victoria; pero si se sufre alguna derrota, recibirla como el buen deportista con la sonrisa en los labios y el alma bien templada y que es la consigna de todo deportista: "LUCHAR POR EL DEPORTE, SIN PENSAR EN EL TRIUNFO O LA DERROTA".

Nosotros que representamos en esta zona el nombre de este modesto pampino QUINTIN ROMERO, que dejó bien puesto el nombre de Chile, ya que fué campeón sudamericano y campeón de Europa y casi campeón mundial de todos los pesos; estamos orgullosos de este grupo de muchachos también modestos, también mineros y que pueden algún día representar los colores patrios en el extranjero.

Señoras y señores: Levanto mi copa y brindo emocionado por la felicidad de cada uno de ustedes, como asimismo por sus familiares y nuestros queridos miembros honorarios y padrinos; podemos asegurarles que el "Quintín Romero", luchará en forma tenaz por levantar cada día más este cuatro y poder así brindar triunfos deportivos a nuestra causa, asimismo me dirijo a los caballerosos presidentes de los centros afines a quienes puedo asegurar que en el "Quintín Romero" tendrán siempre un competidor honrado, leal y deportista, para bien del deporte del box de Lota.

Finalizado todos estos, la gentil directiva que preside don Marcos Beltrán y que asesoran brillantemente los hermanos Parro y el señor Frike, procedieron a invitar a todos los comensales a un cóctel que en el mismo local se sirvió.

INSTITUCIONES QUE CAMBIAN DIRECTORIO

CON NUEVO DIRECTORIO CUENTA LA SOC. DE S. M. "UNION Y FRATERNIDAD" DE LOTA

Recientemente, la Sociedad de Socorros Mutuos "Unión y Fraternidad", de esta localidad ha elegido el siguiente directorio:

Directorio Honorario:

Presidente, señor J. Isidro Wilson.
Vice-Presidente, señor Norberto Fierro.
Directores, señores: José Millar, Rosamel Capilla y Manuel 2.º España.

Directorio Efectivo:

Presidente, señor Antonio 2.º Olate (Reelegido).
Vice Presidente, señor Manuel Maldonado.
Secretario, señor Luis A. Gómez P.
Pro-Secretario, señor José Tardones.
Tesorero, señor Roberto Coppelli (Reelegido).
Pro-Tesorero, señor Luis Castro.
Directores, señores: Juan Bermedo, Juan Opazo, Domingo Cisternas, Pedro Cifuentes, Sergio Zárate y Bernardo Inzunza.
Revisores de Cuentas, señores: Roberto Pasmiño y Héctor M. Olate.

CLUB "HELENO" CUENTA CON NUEVO DIRECTORIO

El Club Deportivo "Heleno" ha elegido su nueva mesa directiva, quedando formada de la siguiente manera:

Directorio Honorario:

Presidente, señor Armando Hodge P.
1.er Vice Presidente, señor Gustavo Holmberg.
2.o Vice Presidente, señor Narciso Fosalba.
Secretario, señor Arturo Osses.
Consejero, señor Felipe Solé.
Directores, señores: Fernando Fuentes, Víctor Arriagada, Nicolás e Isaac González.

Directorio Efectivo:

Presidente, señor Dagoberto Muñoz (Reelegido).
Vice Presidente, señor Guillermo Mora.
Secretario, señor Marcial Contreras.
Pro-Secretario, señor Juan Romero.
Tesorero, señor Jorge Chamorro.
Pro-Tesorero, señor Sergio Gehren.
Directores, señores: Carlos Almarza y Luis Marín.
Revisores de Cuentas, señor José Guerrero y Lisandro Melo.

CENTRO FEMENINO "PATRIA Y HOGAR" ELIGIO SU NUEVO DIRECTORIO

Recientemente el Centro Femenino "Patria y Hogar" eligió su nuevo directorio, el que quedó formado de la siguiente manera:

Presidenta Honoraria, señora Dolores de Astorquiza.
Consejero, señor Carlos Duarte.
Presidenta efectiva, señora Estela de Torres.
Vice Presidenta, señora Angela de Ojeda.
Secretaria, señora Eulogia de Cancino.
Pro-Secretaria, señorita Sara Moraga.
Tesorera, señorita Clorinda Saravia.
Pro-Tesorera, señora Hermínda de Barrera.
Directoras, señoras: Rosa de Muñoz, Graciela de Jerez, Aurora de Sanhueza, Berta de Santibáñez, Margarita de Villagrán y señorita Rosa Henríquez.
Porta Estandarte, señorita Margarita Villarroel.
Revisoras de Cuentas, señoras Blanca de Orellana, Nemesia de Luna y señorita Juana Arriagada.

Agradecimientos

—Familiares del señor Cresencio Salgado Fonseca, agradecen la oración que le hicieron sus compañeros de trabajo y amigos, lo que sirvió para atender los funerales.

—Familiares del señor Domingo Muñoz Q. E. P. D. agradecen la ayuda económica que le hicieron sus compañeros y amigos, cuya suma alcanzó a $ 300.—

—La señorita Inés Rodríguez Castro, bañera de la Casa de Baños, agradece al personal del Hospital la erogación voluntaria hecha en su favor con motivo del fallecimiento de su hermano José Rodríguez Castro.

—El señor Juan Retamal, agradece la erogación que le hicieron sus compañeros y amigos con motivo de su enfermedad.

LUCIANO SALGADO ALEGRIA
ABOGADO

ORLANDO ESTRADA FONSECA
PROCURADOR JUDICIAL

JUICIOS CIVILES, CRIMINALES DEL TRABAJO,
CHEQUES, LETRAS,
NULIDADES DE MATRIMONIOS, POSESIONES EFECTIVAS

Atienden: LUNES, MIERCOLES y VIERNES

MONSALVES 270 - LOTA

ALBUM INFANTIL

VIDA



Vicenta Riquelme, 4 años



Ernesto y Guillermina Castillo Ramírez, 4 y 7 años



Jaime Crisosto Cabrera, 1 año



Amanda Isabel Chávez Silva, 2 años 6 meses



Directiva y socios del Dep. "Heleno" celebraron con una comida y baile el tercer aniversario de su club. En la foto los socios e invitados posan para "La Opinión"

ALBUM INFANTIL

Los padres que se interesen porque sus hijos aparezcan en nuestro álbum infantil, pueden traer sus hijos de cuatro a cinco, los días de trabajo.

Sección fotográfica, Depto. Bienestar, Segundo Piso.

En la Parroquia de "San Matías Apóstol", de Lota Alto, se han efectuado los siguientes bautizos:

—El de Waldo, hijito del señor José Ercito Urrea y de la señora Yolanda Fernández de Urrea.

—El de Víctor Manuel, hijito del señor Víctor Ramírez y de la señora Betzabé de Ramírez.

—El de Silvia Lillian, hijita del señor Luis Alberto Carreño y de la señora Flor María Sáez de Carreño.

—El de Fresia del C., hijita del señor José Horacio Muñoz y de la señora María Albina Molina de Muñoz.

—El de Susanita, hijita del señor Gabriel Torres y de la señora Felicinda Suazo de Torres.

—El de Carlos Eduardo, hijito del señor Carlos Leal y de la señora María Parra de Leal.

—El de Jorge Eliecer, hijito



María Mercedes Cichero R., 4 años



Herminda Verónica Peña, 5 meses



Celmira Ester González O., 1 año

SOCIAL



José del Carmen Mendoza, 8 meses



María Cristina Liberona, 6 meses



Oscar Soto Bravo, 5 meses

del señor Rosalino Fernández y de la señora Ana Durán Soto de Fernández.

—El de Eduina, hijita del señor José Santos Luna y de la señora Mercedes Flores de Luna.

—El de Gladis del C., hijita del señor Juan de Dios Salgado, y de la señora Olga Aburto de Salgado.

—El de Rosendo del Rosario, hijito del señor Carlos Alberto Jara y de la señora Graciela Rivas de Jara.

—El de Margarita Flor, hijita del señor Bernardo Carrasco y de la señora Francisca Chávez de Carrasco.

—El de Miguel Claudio, hijito del señor Miguel Recabal y de la señora Berta Verdugo Concha de Recabal.

—El de María Magdalena, hijita del señor Benedicto Castro y de la señora Rosa Amelia Nain de Castro.

—El de Manuel, hijito del señor Juan Antonio Loyola y de la señora María Elisa González de Loyola.

—El de Miriam Sonia del C., hijita del señor Manuel Poza y de la señora Juana Villarroel de Poza.

—El de Rosa Ester, hijita del señor Pedro Muñoz Lara y de la señora Elsa Pascal de Muñoz.

—El de Lemo Segundo, hijito del señor Lemo Alarcón y de la señora Carmela Oñate de Alarcón.

—El de Leonardo del C., hijito del señor Raimundo Pereira y de la señora Lucila Ramírez de Pereira.

TE INFANTIL



Con motivo de cumplir 5 años la niñita Nelisa Videla Bello, ofreció un Té Infantil a sus primitos y amiguitos

TE INFANTIL



La niñita María Mercedes Cichero Rodríguez, ofreció un té a un grupo de sus amiguitos con motivo de su cumpleaños



Amigos y alumnas de la Sra. Raquel Darrí Carrera, le ofrecieron una comida con motivo de su traslado a Illapel. La foto muestra a los asistentes a esta manifestación

VIDA SOCIAL

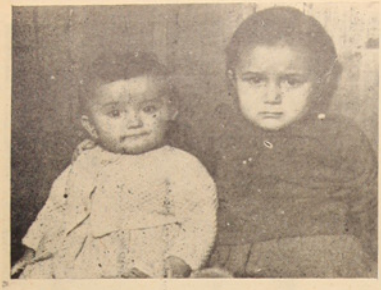

María Cristina Lepes, 1 año. Luisa Agustina Lepes, 3 años

—María Antonieta, hijita del Sr. Alfonso Inostroza y de la señora Elba Valencia de Inostroza.

—El de Angela Clotilde, hijita del señor Oscar Fierro y de la señora Enedina Vergara de Fierro.

—El de Luis Alberto, hijito del señor José Segundo Oliva y de la señora Alejandrina Vergara de Oliva.

—El de María Ester, hijita del señor Ramón Pereira y de la señora María Ester Vásquez.

—El de Violeta del C., hijita del señor Juan Olate y de la señora Carmen Santibáñez.

—El de Flor María, hijita del señor Gregorio Concha y de la señora Olga Ramírez de Concha.

—El de Miguel, hijito del señor Erasmo Durán y de la señora Laura Vallejos de Durán.

—El de Matilde, hijita del señor Antonio Cabrera y de la señora Ismenia Pereira de Cabrera.

—El de Corina, hijita del señor Juan Bello y de la señora Corina del C. Bello.

—El de Marcelino Javier, hijito del señor Domingo Arriagadagada y de la señora Rosa Romero de Arriagada.

—El de Sara del C., hijita del señor Luis A. Quijada y de la señora Ester Fuentes de Quijada.

—El de Pallazar de Jesús, hijita del señor Juan Alberto Anabalón y de la señora Eduina Soto de Anabalón.

BAUTIZO



Asistentes al Bautizo de Angela Clotilde, hijita de don Oscar Fierro R. y de la señora Enedina Vergara de Fierro. Fueron padrinos el Sr. Roberto Fierro y la Srta. Fridalina Ortiz O.



ONOMASTICO.— El personal del Departamento de Transporte y Embarque de Carbón, ofreció un cóctel a su Jefe señor Luis Alvarez Agüero, con motivo de su onomástico



Con un almuerzo que fué servido en uno de los comedores de la Soc. de Comerciantes. El Club Deportivo Ahorronac de Lota, celebró su primer año de vida al servicio del deporte local. En la foto la directiva, socios e invitados

MATRIMONIO



En la Iglesia de Lota Bajo se efectuó últimamente el matrimonio del Sr. Pedro Luis Salazar Quezada con la Srta. Violeta Jara González. En la foto los recién casados posan junto a los padrinos e invitados

MATRIMONIO



Se casaron en la Iglesia de Lota Bajo, el Sr. Armando Segundo Pinto Torres con la Srta. Haydee Fasten, y fueron padrinos el Sr. Nicolás Delgado y la Sra. Ernestina Torres de Delgado



Amigos y compañeros de don Mario Caballero de la Rosa, le ofrecieron una comida con motivo de su alejamiento de la Empresa. En la foto la mesa de honor de esta simpática manifestación posa para nuestro periódico

VIDA SOCIAL

ONOMASTICO



La Presidenta de la Acción Católica de la Parroquia San Matías, de Lota Alto, Sra. María Antonieta de De Mussy, fué objeto de un coctel con motivo de su onomástico

Notas Bibliográficas

"El Patriota Manuel Rodríguez"

por MAGDALENA PETIT. (Edición Zig-Zag)

No podía escapar a la pluma de nuestra escritora una de las personalidades más atrayentes de nuestra Independencia.

En efecto, concurren a exaltarla, además de su decisión y su bravura, su profundo sentido de libertad, su ingenio, y la audacia ilimitada que puso en todas y cada una de las arriesgadas empresas libertadoras en que le cupo actuar.

Manuel Rodríguez, fué el guerrillero por antonomasia, el hombre valiente —de estirpe hispana, al fin—, que con sus acciones aisladas hizo tanto en favor de nuestra Independencia, como los más famosos militares de su tiempo, con sus premeditados planes estratégicos. Acosando al enemigo en los lugares más inesperados y vulnerables, confundiéndose con él, burlándose, emboscándose, escurriéndose, en fin, entre sus propias filas, llevó a cabo felizmente esa formidable y peligrosa "guerra de guerrillas" que tanto perjuicio dió a las tropas realistas y que le valió con justicia el título de gran guerrillero. Su vida, llena de las notas más pintorescas, fué un rico caudal de sensaciones que, ordenadas debidamente, han dado origen a esta fiel semblanza que sobre Manuel Rodríguez nos acaba de ofrecer Magdalena Petit. Rica en matices, descrita con agilidad de estilo, nos dá una idea exacta de cómo fué la vida y hechos de este gran patriota.

A su ya larga cadena de éxitos literarios interpretando la vida de los más ilustres personajes de nuestra Historia, Magdalena Petit ha venido a agregar con esta biografía novelada un nuevo y valioso eslabón.

Ahora que no hace mucho se cumplió un aniversario más de su trágica muerte, recordar al héroe es para nosotros un sagrado deber de chilenos. Invitamos, pues, a todos nuestros lectores a que conozcan una obra que retrata magistralmente la figura de Manuel Rodríguez en toda su grandeza y pintoresquismo.

P. S. M.

Establecimiento de Lota

Número de imponentes y monto de los descuentos para el Fondo de Ahorro de Obreros y Empleados, correspondiente al mes de Mayo de 1951.

SECCIONES	Nº imp.		Valor
Pique Grande Arturo	98	$	15.650.—
Chiflón Carlos	109		14.545.—
Pique Alberto	55		7.970.—
Pique Carlos Cousiño	46		7.650.—
Embarque de Carbón	26		4.210.—
Ferrocarril Interno	13		1.950.—
Preparación de Carbón	4		350.—
Maestranza	115		15.715.—
Maquinaria	83		17.350.—
Almacén de Materiales	26		3.310.—
Depto. de Electricidad	34		4.770.—
Depto. de Arquitectura	32		5.060.—
Población y Canteras	34		4.970.—
Cerámica	101		20.090.—
Hospital de Lota	4		400.—
Parque de Lota	3		350.—
	783	$	124.340.—
EMPLEADOS:			
Administración General	3	$	2.500.—
Sub-Administración General	14		3.450.—
Depto. de Bienestar y Escuelas	5		1.800.—
Hospital de Lota	6		1.950.—
Depto. de Minas	1		1.000.—
Pique Grande Arturo	4		550.—
Chiflón Carlos	7		4.740.—
Pique Alberto	7		2.850.—
Pique Carlos Cousiño	3		950.—
Embarque de Carbón	4		2.300.—
Ferrocarril Interno	6		2.550.—
Almacén de Materiales	6		3.350.—
Depto. de Electricidad	5		2.700.—
Maestranza	2		200.—
Maquinaria	14		9.300.—
Cerámica	6		1.650.—
	93	$	41.840.—

SOC. AGRICOLA Y FORESTAL "COLCURA" S. A.

Número de imponentes y monto de los descuentos para el Fondo de Ahorro, correspondiente al mes de Mayo de 1951.

SECCIONES	Nº imp.		Valor
Elaboración de Maderas	8	$	2.350.—
EMPLEADOS:			
Bosques	2		650.—
Elaboración de Maderas	3		2.100.—
	13	$	5.100.—

CALZADOS "Bata"

Comercio 668-672 Casilla 54 LOTA

Caupolicán 582 Casilla 876 CONCEPCION

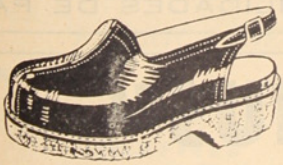

REEMBOLSO, EN EL DIA SE DESPACHAN "Bata"

DE ARICA A MAGALLANES

TODOS LOS PRECIOS SON IGUALES

Casa "CHIC"

COMERCIO 755 - LOTA

Recibió nuevos surtidos en tejidos de lana y de punto, finos y corrientes

MEDIAS NYLON, CARTERAS, CORBATAS, CAMISAS Y BOTONERIA EN GENERAL

Novedades en discos: "ODEON", "COLUMBIA" y "R. C A. VICTOR"

Victrolas, Cuerdas y Agujas

AHORA EN SU NUEVO LOCAL

COMERCIO 755 - LOTA

Grandes Almacenes "LA CAMPANA"

ISAAC TASCON G.

COMERCIO 647 - LOTA

UNICA CASA QUE OFRECE MERCADERIAS DE CALIDAD
GENEROS - SOMBREROS - ROPA HECHA - MUEBLES, ETC.

DEPOSITO DE CATRES Y COLCHONES

Reconocida seriedad en todas sus operaciones

R.C.A. VICTOR

ROA & VIVALLE

COMERCIO 476

UNICOS DISTRIBUIDORES para LOTA

Recibimos la sensación musical del siglo, el famoso sistema "45" R. C. A. VICTOR.

El tocadiscos más rápido del mundo.
Cambiador automático de 10 discos.
Discos livianos inquebrables.
Música y voces reales.

Le daremos gustosos una demostración en nuestro local.

PRECIO OFICIAL: $ 3.600.-

Este instrumento verdaderamente es un regalo formidable.

10 MODELOS DIFERENTES EN RADIO
EXISTENCIAS PERMANENTES
GRANDES FACILIDADES DE PAGO

"EL FARO"

Tienda y Sastrería

CASA DE NOVEDADES

COMERCIO 595 - 599 - LOTA

Inicia grandes ventas de toda clase de ropa hecha a precios sin competencia, por ser representantes directos de una gran fábrica.

Calzoncillos	$ 35.-
Hay Camisas desde	85.-
Pantalones de trabajo	145.-
Pantalones de lana	245.-
Vestones de casineta	158.-
Vestones peinados	480.-

Camisas que valen $ 480.-, sólo a $ 255.-
Camisas finas a $ 198.-, $ 225.- y $ 258.-

GRAN OCASION

EN LIQUIDACION TODOS LOS SALDOS
VEA VITRINAS - HAY GRANDES NOVEDADES
FACILIDADES DE PAGO

"LA VENUS"

COMERCIO 774 - LOTA

Brinda durante todo el mes de JULIO todo su CALZADO con un 20% de rebaja efectiva

Su marca preferida: Antigripe, "AMERICAN SHOE" Guante

"LA VENUS" - Comercio 774 - LOTA

"Gente de Mar" cayó batido inobgetablemente por nuestra selección, por la bonita cuenta de 3 x 0

Ulriksen, Leal y Jara, pioneros de la victoria



R. Leal

Un programa que tuvo ribetes para todos los gustos, fué el que se realizó el Domingo 27, en el pintoresco Estadio de Minas Schwager, en que nuestra Selección Futbolística, reiditando viejos pergaminos logró imponerse a "Gente de Mar" por la concluyente cuenta de tres tantos contra cero, despues de un accionar vehemente, injundioso, inteligente. Los aficionados lotinos y schwagerinos tuvieron ocasión de vivir una bonita jornada futbolística que ofreció alternativas de mucho interés.

Se recaudó la importante suma de $ 22,281.— lo que significa que el público que se dió cita de honor, fué bastante apreciable.

LOTA (3) GENTE DE MAR (0)

Nuestra Selección confirmó el Domingo 27 —una vez más— su indiscutible poderío y las proyecciones serias que toma su juego, especialmente cuando actúa en canchas mineras. Nuestro conjunto a base de su voluntarioso accionar consiguió ejercer un predominio, a ratos muy notorio sobre su adversario, expresándolo en esa forma méritos suficientes para justificar su éxito. Aunque "Gente de Mar" luchó con mucho entusiasmo, cualidad que le permitió a veces contrarrestar a su adversario, nuestros muchachos supieron imprimir a su acción la suficiente eficiencia que le permitió traducir en guarismos su labor más destacable. De manera, pues, que el triunfo de los nuestros resultó a todas luces, merecido. Los tantos fueron señalados por Jara (2) y Leal (1).

El team porteño agregó a su desorientado juego, caracteres que lo revelaron como una fuerza ineficaz. Llegó al punto de desperdiciar dos tiros penales, uno que fué tirado en forma desviada, y otro que contuvo el arquero Retamal, tras acción brillante y llena de colorido.

El arbitraje del señor Palma, fue aceptable. No tuvo errores de gran consideración y reprimió con energía el juego brusco.

Los equipos presentaron la siguiente alineación al comienzo del match.

Gente de Mar:

Penjean
Rodríguez Patello Lagos
Olguín Venegas
Neira Mena Riquelme
Espinoza López

Jara Rivera
Villegas Ulriksen Leal
Vergara Arévalo
Arévalo Cártes España
Retamal
Selección de Lota:

NUESTRO JUICIO

La verdad, si es que hay que decirla, la emitimos. Pues bien, en jamás de los jamases nosotros dudamos de la actuación de nuestros representantes y es así como hoy con entera satisfacción podemos manifestar que los muchachos de "Carecacho Torres", empiezan la ruta de la victoria y de la confianza, ya que de otro modo no se explica que tres a cero con que ganó a los bravos porteños.



Ulriksen, el peligroso delantero lotino

Los gestores de esta gesta fueron Jara, Leal y Ulriksen, quienes, junto con brindar un accionar armonioso, delicado y aceptable, marcaron los tres tantos en forma impecable y se hicieron acreedores al aplauso espontáneo del numeroso público que allí se dió cita para presenciar uno de los encuentros más sonados del Regional y que —como queda dicho— terminó con el justo triunfo de nuestra oncena que cumplió una performance más que extraordinaria y que tuvo la rara virtud de devolver la confianza a la numerosa hinchada local que Domingo a Domingo, prescindiendo muchas veces del factor tiempo va desfrás de su cuadro. Especial mención nos merece Arturo Torres, quien inteligentemente va encauzando a nuestros jóvenes por la ruta del gol y del triunfo.

HUCKE HERMANOS S. A. C.

VALPARAISO

Fundada en 1872

FABRICA DE:

GALLETAS
CHOCOLATES
CONFITES
OBLEAS
BOMBONES
COCOA

¡PRODUCTOS INSUPERABLES!

ORGULLO DE LA INDUSTRIA NACIONAL

EL RESPETO A LA PRENSA

La labor de informar es áspera y dura. No todas las veces se puede dar en el gusto, porque la prensa no nació para halagos de nadie, sino que para informar la verdad, siempre que sea necesario para la buena marcha de la comunidad.

En ocasiones esta gran labor de informar se ve entorpecida por las personas que menos derecho tienen para hacerlo.

Días pasados un señor deportista tuvo frases muy duras para un redactor de un diario de la provincia, porque nuestro colega no satisfizo los caprichos de este caballero. Ello está muy mal.

Respetemos a la prensa, porque así de esta manera nos haremos agradables a todos, y lo que es más importante, conquistaremos un sitial en la sociedad en que vivimos con nuestros propios merecimientos personales.

Nuestros muchachos vencieron holgadamente, el Domingo 17, al fuerte conjunto del "Carlos Werner" de Tomé

Hermanos Leal, actuaron bien

Un público extraordinario concurrió el Domingo 17 al pintoresco estadio de Schwager a presenciar la octava fecha del torneo regional de fútbol y que dejó en boletería la bonita suma de $ 38.860.— La atracción del programa la constituyó el preámbulo entre los equipos del "Carlos Werner", de Tome y nuestra representación futbolística, que terminó con la cuenta de 4 tantos contra 1 favorable a nuestros colores.

EL MATCH

Nuestros muchachos y Carlos Werner fueron los encargados de dar comienzo a la reunión. Los muchachos de "Carecacho", cuya ecuperación es evidente, no tuvieron mayor dificultad para derrotar en forma justa el team "textil" por la cuenta de cuatro tantos contra uno. La actuación de nuestra Selección fué altamente positiva y satisfactoria superando abiertamente a los amarillos de Tomé por un guarismo amplio que refleja fielmente lo sucedido en la cancha, y que nos ahorra, después de todo, comentario.



S. Arévalo

Los equipos bajo la dirección del señor Alfredo Almendra, cuyo desempeño fué regular, tendieron sus líneas así:

LOTA (Verdes)
Retamal
España Cartes Arévalo
Olate Arévalo
Leal Ulriksen Villegas
Leal Jara
O
De la Cuadra Muñoz
Alarcón Valenzuela Muñoz
Cepeda Azócar
Albornoz Rojas Pinto
Flores
WERNER (Amarillos)

LOS GOLES

6 minutos: Néstor Leal recibió una centrada de Jara y batió con tiro bajo a Flores: 1 x 0.

9 minutos: nuevamente Néstor Leal remató de lejos con violencia que el meta tomecino al detener, se le soltó el balón de las manos, incrustándose en su propia valla: 2 x 0.

30 minutos: A. Muñoz, de distancia tiró alto y el portero detuvo inexplicablemente se le escapó el balón de las manos, yéndose a las redes: 2 x 1.



Rivera

SEGUNDO TIEMPO

28 minutos: Jara, puntero izquierdo verde, sirvió tiro libre de más o menos 35 metros, que batió espectacularmente a Flores: 3 x 1.

30 minutos: Muñoz, wing derecho del Werner, fué expulsado de la cancha por juego brusco, continuando el resto del partido con 10 hombres el elenco de Bellavista.

40 minutos: Raul Leal, finalizó bonita corrida de su equipo, con laponazo violento de lejos, que batió a Flores por cuarta y última vez: Lota 4, Werner 1.

VISION DEL MATCH

Francamente y tal como lo preveíamos finalizo este cotejo que, dada la magnífica concurrencia que se dió cita, habla por sí mismo de lo que significó su desarrollo.

Nuestros bravos muchachos, cumpliendo una performance que a nadie extraña, batieron amplia y largamente a los amarillos de Bellavista por la abultada cuenta de cuatro tantos contra uno guarismo que habla muy en alto de lo que estos elementos valen.

Los hermanos Leal y Jara, convertidos en los amos absolutos de la arena de la lucha, marcaron tantos sencillamente prodigiosos y que tuvieron la virtud y el sortilegio de devolver la moral un tanto allí caída de la brava hinchada que acompaña con corazón y alma a sus campeones.

Pieza vital de este triunfo lo constituye, sin duda alguno, Carecacho Torres, quien, con paso de tortuga, poco a poco, a ido plasmando una mentalidad especial a nuestros representantes, consiguiendo —como se puede apreciar— los primeros frutos. Adelante, Carecacho.

Club Deportivo "CAUPOLICAN" bautizó sus uniformes de deportes

La ceremonia se efectuó en el Parque Luis.-Puso la bendición el Cura Párroco de la Iglesia de Lota Alto, Padre Pedro Campos Menchaca



El grabado muestra: 1) En los momentos en que se bendicen los nuevos uniformes.—2) Un grupo general de socios y sus familias posan para nuestro periódico, y 3) El equipo del "Caupolicán" luciendo los uniformes antes del match

El club deportivo "Caupolicán", que fue fundado el 17 de Abril ppdo. ha tenido una gran actividad en este corto tiempo, ya que los directores han trabajado afanosamente con el fin de darle al club todo el valer correspondiente.

El primer término fué la compra de los uniformes deportivos, los que fueron adquiridos con solo cuotas de los socios activos, sin haber recurrido a bailes, rifas ni beneficios, lo que demuestra el gran entusiasmo que reina en la muchachada del "Caupo".

Contando ya con los uniformes respectivos se acordó que fueran bautizados y para ello se nombraron padrinos al señor Armando Leyton y esposa, los que donaron una pelota de fútbol Nº 5. La ceremonia del bautizo de todos los útiles deportivos, como camisetas, pelota, zapatos, etc., se llevó a cabo en la cancha del Parque Luis, cuya bendición estuvo a cargo del Cura Párroco de la Iglesia de Lota Alto Padre Pedro Campos Menchaca.

Terminado este acto, se jugó un partido de fútbol con el Deportivo Universidad Católica de esta localidad, encuentro que fué muy disputado, dominando en la mayor parte del tiempo el Caupolicán, pero que no logró hacer goles debido a la brillante actuación del arquero universitario, que hizo atajadas maravillosas.

Jugado el tiempo reglamentario el partido terminó sin cuenta.

Estos actos fueron realizados con la presencia de la directiva honoraria a la cual se le ofreció un vermouth y en el momento oportuno el Presidente de dicho club usó de la palabra, haciendo una ligera reseña de la institución en este corto tiempo.

El Sr. Armando Hodge, Presidente Honorario de este Club, pronunció algunas palabras exhortando a los jóvenes a seguir luchando por el deporte y terminó ofreciendo su adhesión y cooperación para el mejor desenvolvimiento de la institución.

Agradeció al señor Hodge el señor Luis Jara Henríquez.

SU MESA DIRECTIVA

Damos a continuación la constitución de la mesa directiva del Club Deportivo "Caupolicán":

DIRECTORIO HONORARIO

Presidente, señor Armando Hodge N.
Vicepresidente, señor Enrique Carneyro O.
Secretario, señor Carlos Duarte.
Tesorero, señor Nicolás Delgado.
Primer Director, señor Armando Fontena.
Segundo Director, señor Arturo Sánchez.

DIRECTORIO EFECTIVO

Presidente, señor Luis Jara Henríquez.
Vicepresidente, señor Luis Parra Galindo.
Secretario, señor Juan Soto Moraga.
Tesorero, señor Juan Pérez Ayala.
Protesorero, señor Viviano San Martín.
Primer Director, señor Orosman Aquilera.
Segundo Director, señor Luis Silva.
Guarda Utiles, señor Pedro Gavilán Carrasco.

Púgiles del "Fiap" de Tomé ganaron al "Tani" en velada realizada el Sábado 18 en la vecina ciudad

Damos a conocer sencillamente los resultados de las peleas efectuadas entre el "Tani" y "Fiap", de Tomé, en la velada efectuada el Sábado 16, en el redondel de este último club:

PESO LIVIANO.—Juan Albornoz (Tani) empató con Hernando Sáez del "Fiap".

PESO PLUMA.—Pedro Campos (Tani) venció por puntos a Carlos Carrillo, "Fiap".

PESO LIVIANO.—Eleacer Candoval (Fiap) ganó por puntos a Benedicto Juazo (Tani).

PESO MEDIANO.—Carlos Villagra (Tani) venció a Hernán Robles (Fiap).

PESO LIVIANO. — Juan Cerda (Fiap) ganó por puntos a Tomás Novas (Tani).

PESO MOSCA.—Eduardo Ortúzar (Tani) empató con Eduardo Huenún (Fiap).

PESO MEDIOLIVIANO.—Julio Borrría (Fiap) ganó por puntos a Domingo Arriagada.

Esta velada contó con una asistencia aproximada de dos mil personas y se recaudó una suma cercana a los 18 mil pesos.



RADIO AMPLIFICADOR TOCADISCOS en una sola unidad • 30 watts

ADEMAS PODEMOS SUMINISTRAR DE CUALQUIER POTENCIA HASTA 100 WATTS

CAMBIADORES AUTOMATICOS

WEBSTER Norteamericano, Modelos 70 y 1[illegible]
Para Discos de 10" y 12"
Cápsulas con cristal de ALTA FIDELIDAD

ODEON Inglés, para Discos de 10" y 12"
Agujas suspendidas "POR FLOTACION"

Guevara I Cía. S.A.C.I.
CASILLA 154-V
VALPARAISO

VULCANIZACION
Población Bannen, Pabellón N.° 7 - Casa 146

SE ARREGLAN: Botas - Cámaras y todo artículo de Goma
ABSOLUTA SERIEDAD Y PUNTUALIDAD EN LOS TRABAJOS
CARLOS GONZALEZ Y HERMANO
POBLACION BANNEN, PABELLON 7 — CASA 146 — LOTA

Demostración de técnica y bravura fué la velada de box protagonizada por el "Quintín Romero" frente al "Nacional" B. C.

Moreira es un gran púgil

Ante un público relativamente escaso que dejó un borderó de $ 5.220.—, se llevó a cabo el Sábado 9, a las 22 horas, en el tinglado de la Compañía Carbonífera e Industrial de Lota, la gran velada de box que tuvo como protagonistas a los prestigiosos clubes locales "QUINTIN ROMERO" y "NACIONAL", elencos que actuaron de acuerdo con sus pergaminos y demostraron una técnica y pujanza desconocida hasta estos instantes, sobresaliendo nitidamente la faena desarrollada por ese bravo y técnico púgil que es Moreira. El resto de los asaltos sin desentonar, promovieron justo entusiasmo y admiración en los cientos y cientos de fanáticos que se dieron cita al cuadrilátero de la CCIL.

EL PROGRAMA

Mínimo: Juan Reyes (Q) vs. Manuel López (N). Finalizó este asalto en un justo y merecido empate, tras acción enjundiosa y grata. Demostraron estos muchachos buen estado físico y es por eso que talvez conjugaron una faena más que pasable.

Mosca: Leopoldo Rodríguez (Q) vs. Humberto Henríquez (N). Ganó por puntos Rodríguez. Fué un combate deslucido y no hubo siquiera asomo de picardía, circunstancia por la cual no agradó al público.

Pluma: Juan Carrasco (Q) vs. Manuel Lepe (N). Lepe, veterano en estas lides, guapeando en grado superlativo ganó ampliamente a Carrasco, a quien tiró tres veces a la lona. Muy merecido el triunfo de este muchacho lleno de merecimientos.

Gallo: Gabriel Troncoso (Q) vs. José Hidalgo (N). Nada pudo la corta edad de Hidalgo, y su bravura de mozo guapo y luchador, ante la veteranía de Troncoso. Sin embargo, fué un asalto de los buenos de la velada, especialmente cuando Hidalgo luchó denodadamente.

Pluma: Samuel Carrillo (Q) vs. Domingo Candia (N). Muy buena pelea. Ambos se golpearon rectamente y estuvieron al borde del K. O. Ganó Candia por puntos. Es tal vez el mejor asalto de la noche.

Medio Mediano: Juan Neira (Q) vs. Pedro Carrillo (N). Pelea deslucida y mala. Ganó Carrillo por puntos.

Medio Pesado: Juan Catril (Q) vs. Agripín Carrillo (N). Demostrando corazón y mucho criollismo, estos "pijes" del golpe, conjugaron una acción vehemente y sencillamente agradable, especialmente Carrillo con sus golpes y contragolpes, finalizando en empate.

Mosca: Conrado Moreira (Q) vs. Juan Palma (N). Ofreciendo un espectáculo positivo y agradable, Moreira enfrentó a Palma con altivez y prestancia, venciéndolo a los 25" del segundo asalto, por K. O. Este "mocito" Moreira promete mucho, y bien puede catalogarse su actuación como la expresión más alta en esta velada, ya que con técnica y mucho sentido boxístico propinó un K. O. que por mucho tiempo no se olvidará.

Medio Mediano: Luis Utreras (Q) vs. Manuel Sepúlveda (N). Buena pelea, a pesar de la diferencia de peso. Ganó Sepúlveda ligeramente.

NUESTRA IMPRESION

Hacía tiempo que no veíamos un espectáculo tan interesante como este que desarrollaron los clubes más arriba mencionados, sobre todo en el asalto conjugado entre Moreira y Palma, en que el último jugando prácticamente, proporcionó un K. O. espectacular y posiblemente que la afición no olvidará tan luego. Los otros combate, sin grandes figuras que destacar, se desarrollaron dentro de un marco de pujanza y bravura.



Jugadores medio zagueros del Club Deportivo "A. Prat" Omar Vargas y Roberto Sandoval.



Cuatro jugadores del Deportivo "Unión Chiflón"" de destacada actuación en las canchas locales, ellos son: René Araneda, Luis Henríquez, José Robles y José Ayala.

Caracteres g ates adquirió el gran festival artístico-deportivo, realizado por el tercer año de la Escuela Industrial, el Miércoles 20

Un público que ocupaba casi totalmente el "redondel" de la Cía. Carbonífera e Industrial de Lota y que premió con sus mejores aplausos los diversos números del programa artístico-deportivo, verificado por el Tercer Año de la Escuela Industrial, el Miercoles 20, gozó indesmentiblemente y salió con la más viva impresión de un gran espectáculo, pues —repetimos— el desarrollo del programa en que intervinieron casi la mayoría de las escuelas tuvo como corolario una caballeresca rivalidad que se tradujo finalmente en una presentación que fué sencillamente agradable y que dió pábulos más que sobrados para la alegría y entusiasmo.

Seríamos injustos al calificar uno u otro número; eso sí, y en ello hubo concenso unánime, todos agradaron y fueron muy comentados, especialmente el de las niñitas de las Escuelas Nº 8 y 11.

Damos en seguida a conocer el programa en referencia:

PRIMERA PARTE

A) Partido de básquetbol femenino: Escuela Nº 11 versus Escuela Nº 21. Arbitro señor Fernando Rodríguez.

1.—Canción Española. Irma Escalona, alumna de la Escuela Vocacional.

2.—Recitación, "Los Motivos del Lobo", Bernardino Sanhueza, alumno de la Escuela Industrial.

3.—Baile. Alumnas de la Escuela de Niñas Nº 8.

4.—Monólogo. Manuel Bustos, alumno de la Escuela Industrial.

5.—Canción Española. Jorge Sanhueza Gutiérrez, alumno de la Escuela Industrial.

6.—Tonada dramatizada. Alumnas de la Escuela de Niñas Nº 11.

SEGUNDA PARTE

B) Partido de básquetbol masculino: Escuela Matías Cousiño versus Escuela Industrial (Equipo B). Arbitro: Alfredo Herreros.

1.—Canción por el alumno Juan Vega, Matías Cousiño.

2.—Monólogo. Armando Abarto, alumno de la Escuela Industrial.

3.—Baile gitano. Alumnas de la Escuela Thompson, dirigidos por la profesora señorita Herminia Rodríguez.

4.—Recitación. Héctor Zambrano, alumno de la Escuela Industrial.

5.—Trío de guitarras: Sáez, Sanhueza, Hernández, alumnos de la Escuela Industrial.

Pilotearon y dirigieron este acto deportivo-cultural, con singular desenvoltura, los profesores jefes del Tercer Año, señores Andrés Salamanda Basso y Rubén Enrique Cosa Arenas.

En los encuentros de básquetbol femenino los alumnas de la Escuela Nº 21 y 11 terminaron en empate, después de ponderables acciones, que agradaron entusiastamente al grueso del público concurrente. El otro match, cuya desenlace favoreció muy elocuentemente a la Escuela Industrial (24 a 4), tuvo un desarrollo más que recomendable y fué presenciado con vivas muestras de simpatía por el público, aplaudiendo las jugadas vistosas y positivas de los muchachos del "yunque".

EQUIPOS

ESCUELA Nº 11.—1, Laura Santibáñez; 2, Sara Araneda; 3, Irma Mendoza; 4, Primitiva Aravena; 5, Ana Leal.

ESCUELA Nº 21.—1, Marta Torres; 2, Olga Torres; 3, Hortensia Bravo; 4, Edith Venegas; 5, Nocia Alarcón, y 6, Elisa Neira.

Puntaje Escuela Nº 11: 6. Escuela Nº 21: 4.

EQUIPOS MASCULINOS

ESCUELA MATIAS.—1, Osvaldo Pacheco; 2, Sergio Jara; 3, Sigifredo Solas; 4, Juan Neira; 5, José Canales; 6, Juan Paz; 7, Hugo Valenzuela.

ESCUELA INDUSTRIAL. — (Equipo B).—1, Ricardo Valderrama; 2, Juan Olivares; 3, Luis Arévalo; 4, Jorge Sanhueza; 5, Pedro Belmar; 6, Carlos Sánchez.

RESULTADOS: Escuela Matías, 1; Escuela Industrias, 24.

Casa "BERTY"

Ofrece a su distinguida clientela permanentes AL FRIO, A LA CREMA Y AL ACEITE

Precios de las permanentes:

Al frío ..... $ 200 —

A la crema ..... $ 70 —

Al aceite ..... $ 50 —

VOY A DOMICILIO

PAQUETERIA EN GENERAL

Atendida por su dueña: BERTA de SEBITA

CAUPOLICAN 316 - LOTA

Pinturas

BLUNDELL

M. R.

Insuperables desde el año 1811

Distribuidores:

GIBBS & Cía. S. A. C.

En un partido reñido "YALE" se impuso a "CENTRAL"

"Central Sporting Club" y "Yale Sporting Club" protagonizaron el Viernes 15, a las 21.30, en el redondel del Gimnasio de la Compañía Carbonífera e Industrial de Lota, un gran match de básquetbol por la competencia oficial en que el cuadro "candado" impuso una mejor expedición sobre sus viejos rivales los "bohemios" de calle Pinto, por la cuenta de 32 contra 26, después de un accionar rápido, vehemente y pujante.

Los fives, a las órdenas de los pitos Del Pozo y Pérez, fijaron las líneas así:

YALE:

W. Barriga S. Barriga
Palacios Sverlij Sanhueza
O
Bezama Herreros Valeria
J. Fabris Elissetche

CENTRAL:

Los quintetos con rápidos desplazamientos de sus puntas de lanzas ponen en grave aprieto a las defensas, cosa que, por otra parte, produce viva emoción en el enorme público concurrente. El primer doble es convertido por los "bohemios", empatando luego "los candados", finalizando esta primera etapa por la cuenta favorable al primero por 16 tantos contra 15. La segunda fracción, los "pibes" de Rolando del Pozo, bien adiestrados y aconsejados, entran con gran vigor y pujanza y es así como hacen suyo el cotejo por la cuenta final de 32 puntos contra 26.

VISTAZO DEL MATCH

La vieja puja de "candados" y "bohemios" terminó con un legítimo ganador: "Yale". Desde luego jugó más y demostró mejores disposiciones y aprovechó toda clase de coyunturas que se brindaron. De ahí la justicia que asiste a este club. En cambio, "Central", sin desentonar, se ablandó un poco y de esta manera no se pudo aprovechar el accionar de Gallardo y Valería, quienes fueron constantemente bloqueados por los hermanos Barriga. Con todo, exhibió también ponderables cosas y fue un enemigo abierto, de frentón y qu luchó como bueno.

El arbitraje de los señores Rolando del Pozo y Fernando Pérez se ajustó en todo instante a normas reglamentarias.

Bastante interesante resultó Circuito Atlético

Ganador de la prueba resultó Segundo Marimán.- Los otros puestos lo ocuparon: Roberto Avila Juan Albornoz y Domingo Moreno

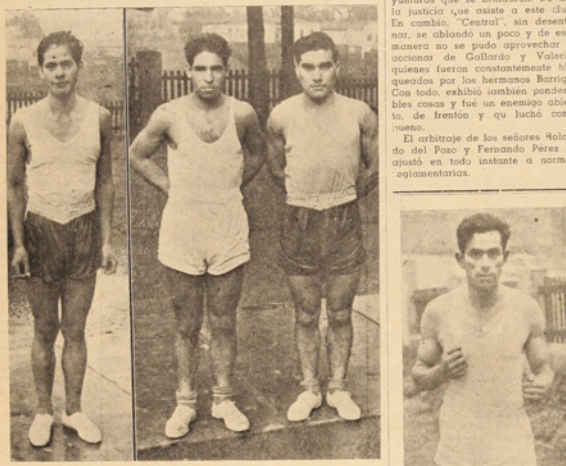

Tres destacados corredores que participaron en el Circuito Lota.

Bastante interesante resultó el Circuito Atlético, prueba que debió efectuarse el 21 de Mayo pasado, pero fue postergada para el 3 de Junio día en que se corrió, tomando parte destacados corredores locales.

Al punto de partida se presentaron los siguientes atletas, ganadores que dieron un minuto de ventaja a los novicios: Juan Vargas, Domingo Moreno, José Mendoza y Juan Cerpa.

Novicios: Antonio Pineda, E. Santander, Segundo Marimán, Juan Albornoz y Roberto Avila.

Desde el punto de partida fueron largados los novicios que llevaron un minuto de handicap, quienes imprimieron gran ritmo para aprovechar la ventaja. Una vez largado el grupo de ganadores partieron también a gran trea para dar alcance a los novicios quienes habían ya distanciado bastante. Atrás los campeones seguían descontando ventaja a los noveles y así se formó una lucha tenaz para llegar a la meta y el primero en tocar la cinta de término de la carrera fué Segundo Marimán, el segundo lugar lo ocupó Roberto Avila, el tercero Juan Albornoz y cuarto Domingo Moreno, este último dió un minuto de ventaja, marcando así el mejor tiempo en la prueba.

Ese mismo día en la tarde en el Gimnasio de la Cía., fueron repartidos los premios que consistieron en objetos de utilidad práctica, que donó el comercio a quienes los dirigentes del atletismo local nos encargan demos los agradecimientos.

Renato Aguila S., pedestrista que ocupó el segundo puesto en la Maratón Lota Bajo-Lota Alto.

El "Arturo Cousiño" representará a la Asociación de Fútbol en el Campeonato Nacional Amateur

Podrá reforzarse con jugadores no inscrito en el Regional

La Federación de Fútbol de Chile ha hecho llegar a la Asociación local las bases del próximo Campeonato Nacional Amateur a realizarse el primer Domingo de Agosto.

Según contempla las bases, en unos de sus artículos, que no podrán participar jugadores inscrito en el Certamen Regional de nuestra zona, por lo que las asociaciones que estan dentro del radio nal deberán formar su cuadro a base de jugadores no inscrito en el Regional.

Por tal determinación, el Directorio de la Asociación, preocupado en las actividades interna y la actuación del team en el fútbol regional, acordó entregarle la representación al Arturo Cousiño, cuadro este que tiene su plana mayor de jugadores libres y dispuesto a cumplir, con ese amor propio, el encargo que la Asociación le ha encomendado.

El equipo del Arturo Cousiño la forma los siguientes jugadores: Carravia, Herrera, Villarroel, Vera, Azócar, Andaur, Figueroa, Amaya, Vega, Galindo y López.

El mal tiempo tiene inactivo el Fútbol Oficial

No se ha jugado ningún partido de los programados

Cuando todo estaba arreglado para continuar la competencia, después de haber permanecido un buen lapso sin fútbol por un reclamo que impuso el club Luis Cousiño contra el Carlos, vino el mal tiempo con sus fuertes lluvias que restó toda posibilidades de terminar luego el certamen oficial 1950 que tiene preocupado al Directorio de la Asociación.

Nos informó un dirigente que habiendo bonanza que permita realizar partidos, se hará efectivo el acuerdo de jugar los Domingos en la mañana cuando el seleccionado actue en cancha de Schwager para dejar la tarde libre para los que quieran acompañar al equipo, y cuando actue en cancha de Concepción, Talcahuano, Penco y Tomé, se jugará en la tarde con programa doble.

En realidad muy acertado ha sido ese acuerdo, porque de otra manera no se podría hacer vida deportiva entre los clubs que toman en el seno de la Asociación y que creemos estarían deseosos de jugar con o sin público, como ya se ha visto. Pero la reabilitación de los equipos de honor hará volver a ese publico que en campañas anteriores presenciaban cotejos emocionantes. Como lo veremos más adelante.



PERLINA y Radiolina
LAVAN MUCHO MEJOR
★ Protegen su ropa y cuidan sus manos.
★ Dan valiosos premios en dinero.

SILUETA DEL MES

JUAN MORA MANRIQUEZ



Hay un dicho que dice: "De tal palo, tal astilla". Bien, Juan Mora Manriquez, pertenece en cuerpo y alma a ese aforismo popular. Justamente, Manriquez, desciende de troncos muy eficientes a "pegarle a la de cuero". No tenía más que algunos años, cuando su padre lo llevó a un campo deportivo y desde ese entonces le agradó grandemente el fútbol, dedicando la mayor parte del tiempo en jugar con los muchachos del barrio, provocando muchas veces graves molestias al vecindario con la pelota de cochayuyo. Corre el tiempo y allá por 1938 empieza a tomar en serio este popular deporte y es así como, con orgullo juvenil, se coloca la primera casaca, representando los colores del Arturo Cousiño, en donde se cobijo como en su casa. Allí hebió los primeros afectos y se adentró, muy adentro en su alma, ese cariño, que significa un club deportivo.

Posteriormente, por situaciones especiales Mora Manriquez, hubo de trasladarse al vecino mineral, donde actuó con general beneplácito de la hinchada, conquistando también allí, junto al Andrés Bello muchas satisfacciones. Pero como hombre efectivo rememoraba el terruño y fue así como en 1940 regresó a Lota y en 1941 integraba —una vez más— la plana mayor de su viejo cuadro hasta 1950, cuando ya pensó dejar la ruta a la juventud, integrándose, sin embargo, como buen deportista, al campo del arbitraje, donde conquistó, gracias a sus dotes de inteligencia y perseverancia el honroso título del "mejor árbitro de 1950".

CAMBIO DE DIRECTORIO

El Deportivo Infantil Lord Cochrane ha renovado su directorio por el período de 1951, el cual quedó formado de la siguiente manera:

DIRECTORIO HONORARIO

Presidente, Sr. Humberto Laurié.
Vicepresidente, señor Raúl Leal.
Secretario, señor Juan de Dn. Torres.
Tesorero, señor Carmen Vásquez.
Director, señor Rolando Arias.

DIRECTORIO EFECTIVO

Presidente, señor José Vergara.
Vicepresidente, señor Baldomero Arias.
Secretario, señor Eleodoro Santander.
Prosecretario, señor Raúl Zambrano.
Tesorero, señor Belarmino Villarroel.
Protesorero, señor Mauricio Arias.
Directores, señores: Luis Lepe y Luis Toledo.

FABRICA DE SOMMIERES

"LA CHILENA"

Calle Prat N.° 200 - LOTA

Fabricación especial de Sommieres

Repara también toda clase de Catres de Bronce

Especialidad en Bronceados, Imitaciones, etc.

Por viejo que esté su Catre, NO LO VOTE

Mándelo a calle Prat N.o 200

Y QUEDARA COMO NUEVO

Fábrica de Sommieres "LA CHILENA"

Arturo Prat 200 (Frente al Correo)

SERIEDAD, CORRECCION Y PUNTUALIDAD EN LOS TRABAJOS

APUNTES DEPORTIVOS

En el match con Werner, Osvaldo Vergara, sufrió un fuerte dolor de cabeza al detener un tiro libre de su adversario lanzado fuera del área. Tuvo que ser sacado del field y ser atendido por el doctor Zelmann.

Por su victoria sobre Werner, los jugadores recibieron nutridos vítores de la hinchada que ocupaba gran trecho de las aposentadurías, demostrando con esto sus felicitaciones.

Al día siguiente el entrenador llevó a sus pupilos la cordial felicitación del Presidente del Comité del cuadro seleccionado.

Mucho tiempo hacía que no presenciábamos un "golazo" como el que decretó Jara. Se dijo en la misma cancha que esta clase de gol será más comentado que el uncuentro.

En el match Lota-Werner se cree que la hinchada lotina pagó por boletería la suma de $ 20.000.—, valor que evidencia el interés de ver actuar a su equipo cuando juega en casa.

¿Serán mucho más los adeptos que acompañarán al team cuando se enfrente con Caupolican, puntero de la competencia, en el Estadio Schwager? Lo veremos allá.

En el Gimnasio, el básquetbol se ha desarrollado normalmente en toda sus divisiones, adelantando su competencia con un público reducido, pero entusiasta.

El Yale, con sus mejores figuras del cesto, ganó al Central ante una concurrencia que dió color y brillo al partido.

Alguien dijo al finalizar el match que los goles convertido por los hermanos Barriga eran "invertidos", porque en competencia anteriores estos jugadores convertían goles para el Central.

En la velada boxeril del Sábado 9 entre Quintín Romero y Nacional se vieron las mejores figuras de estos centros, sobresaliendo el muchacho del peso mosca, Conrado Moreira, que tuvo a un adversario guapo como es Juan Palma a quien ganó por K. O. a los 25" del segundo round.

La pelea de fondo entre Luis Utreras y Manuel Sepúlveda se definió a favor de Sepulveda, ganando por puntos. Este fallo dió motivo para reclamo y comentario.

No faltó alguien que dijera que el jurado Espinoza se había retratado.

J. SCOPELLI.

Tani Boxing Club cuenta con nuevo directorio

En reunión general extraordinaria el Tani Boxing Club de esta localidad se nombró la siguiente mesa directiva, que regirá los destinos de la institución en el período 1951-1952:

DIRECTORIO HONORARIO

Presidente, señor Armando Hodge P.
Vicepresidente, señor Enrique Koch P.
Secretario, señor Juan Courard.
Tesorero, señor Pedro García.
Director, señor Ramiro Robles.

DIRECTORIO EFECTIVO

Presidente, señor Raúl Espinoza A. (reelegido 9 veces consecutivas).
Vicepresidente, señor Luis Campos Pérez.
Secretario de correspondencia, señor Luis Erices Osorio.
Secretario de actas, señor Humberto Norambuena (reelegido).
Tesorero, señor Jacinto Sandoval Cortez.
Protesorero, señor Marcial Campos Pino.
Directores, señores: Cornelio Díaz, Nepomuceno Corteb, José Campos y Héctor Durán D.
Revisores de cuentas, señores: Eduardo Varas y Luis Erices O.
Delegados ante la Asociación, señores Luis Campos y Raúl Espinoza A.
Médico oficial del Club, doctor señor Alfonso Ruiz del Río.
Entrenador del equipo, señor Miguel Saavedra.

Reglamento de la Federación Internacional de Foot-Ball Asociación (F.I.F.A.)

(CONTINUACION)

ART. 183.—Cuando una Asociación o el Comité Central no haya podido resolver un asunto en el plazo de treinta días, no podrán aplicar sanciones, salvo que, por estar acumulando antecedentes, soliciten de la Federación una ampliación de dicho plazo, el cual podrá prorrogarse por treinta días más.

ART. 184.—Las sanciones aplicadas por las Asociaciones quedarán al veredicto de la Federación cuando esta haya solicitado mayores antecedentes y la Asociación no los haya remitido dentro de los veinticinco días.

ART. 185.—Las sanciones aplicadas por los clubs empezarán a regir desde que la Asociación respectiva o el Comité Central las ratifiquen y no podrán ser levantadas sino cuando, a juicio de la Asociación o del Comité Central, existan causas reglamentarias que lo justifiquen, debiendo comunicarlo a la Federación dentro de los diez días siguientes de tomada la resolución.

Las sanciones aplicadas por las Asociaciones no podrán ser levan-



Cuatro destacados jugadores de primera división del Club Dep. "Arturo Cousiño" posan para nuestro periódico, ellos son: Enrique Villarroel, Juan Mora, Aníbal Alvear y Luis Villarroel.

CASA "LONDRES"

GUERRA A LA CARESTIA

HECHURAS DESDE $ 1.000.-

con Forros de Primera

Ternos Confeccionados en Casa

A $ 2.000.-

Precios únicos en "CASA LONDRES"

COMERCIO 702 - LOTA

tada sino cuando se acredite que han sido reglamentariamente mal aplicadas y previa autorización del Comité Central.

ART. 186.—Los que hicieren publicaciones ofensivas para dirigentes, árbitros o jugadores, serán suspendidos, a lo menos por un año.

ART. 187.—Los castigos no cumplidos en una temporada deben cumplirse en la siguiente.

ART. 188.—Los que estén sufriendo expulsiones, suspensiones o cualquier otro castigo impuesto por la Federación o por alguna otra Federación deportiva reconocida, no podrán actuar en ninguna acto oficial relacionado con el fútbol durante el tiempo que se encuentre vigente la sanción.

PENALIDAD A LOS DIRIGENTES

ART. 189.—El dirigente que realice cualquier acto que importe ofensa contra la autoridad de la Federación o Asociación, será suspendido a lo menos por un año. Si hubiere agresión, la pena será de expulsión.

ART. 190.—Un dirigente que en la cancha o fuera de ella o en sus instalaciones anexas realice un acto que signifique ofensa contra el árbitro o guardalíneas, será suspendido por un año. Si hubiere agresión, la pena será por un mínimo de dos años, pudiendo llegar hasta la suspensión.

ART. 191.—El dirigente que ejecute en la cancha o fuera de ella o en sus instalaciones anexas un acto de incultura deportiva, será castigado con seis meses de suspensión. Si hubiere agresión la pena será por dos años de suspensión.

ART. 192.—Los dirigentes que en los plazos estipulados no hubieren comunicado los castigos, pases o remitido los dineros correspondientes a la Federación, serán suspendidos a lo menos por el término de un año.

ART. 193.—Los dirigentes que no den curso a los reclamos o apelaciones en la forma y término señalados en estos Reglamentos, serán suspendidos a lo menos por un año, sin perjuicio de que el reclamo o la apelación siga su curso, aun vencido el plazo.

ART. 194.—A los dirigentes no lo favorecen las atenuantes del Art. 177 cuando sea sancionado por primera vez.

ART. 195.—Los dirigentes que se aparten voluntariamente de las disposiciones del Reglamento serán suspendidos por el Directorio a lo menos por seis meses. Estas medidas se harán extensivas a los socios, rebajadas en un 50% (cincuenta por ciento).

DE LAS PENALIDADES A LAS ASOCIACIONES

ART. 196.—Las Asociaciones que se aparten de la reglamentación establecida o que se rebele contra los acuerdos de la Federación, serán reorganizadas. Para este efecto el Directorio designará una Comisión Reorganizadora compuesta por tres personas que residan en la ciudad cuya Asociación se reorganiza, la cual tendrá las siguientes atribuciones:

a) Investigar la organización interna de cada club, con el objeto de reorganizar o disolver a aquellos que no reunan los requisitos indispensables de seriedad, moralidad, espíritu deportivo, correcta administración o número de socios;

b) Insinuar al Comité General las medidas disciplinarios que sean necesario adoptar para garantizar la buena marcha de la Asociación que se reorganiza;

c) Hacerse cargo de la administración y del Activo y el Pasivo de la institución que se reorganiza;

d) Convocar, en un plazo no mayor de treinta días, a los Delegados de los clubs que conserven su afiliación con el objeto de que procedan a la designación de nuevo Directorio.

ART. 197.—Las Asociaciones que integren sus equipos seleccionados con jugadores que no hayan tenido previamente el pase conforme o que estén castigados, serán multadas en $ 100.— (cien pesos) a beneficio de la Federación. En casos de reincidencia la multa se duplicará.

(CONTINUARA)

TEATRO LOTA ALTO

Programa para el mes de Julio de 1951

Domingo 1.—"LECHO DE ROSAS".—Joan Fontaine, Joan Laslie, Robert Ryan. La historia de una bellísima mujer que bajo su rostro angelical ocultaba un perverso corazón. Tres hombres la amaron, seducidos por su dulzura sin saber que ésto eran juguetes en sus manos. SOLO PARA MAYORES.

Lunes 2.—"FAUSTO".—Una extraordinaria película con un reparto de primer orden.

Martes 3.—"LA VORAGINE".—Armando Calvo, René Coadona, Dalia Iñiguez. La película más realista y emocionante del cine azteca.

Miércoles 4.—"BOMBA LA PANTERA NEGRA".—Una extraordinaria película de aventuras en la selva.

Jueves 5.—"EL GRITO AHOGADO".—Luis Maxwell, Gloria Welsyon. Drama de vibrante acción con escenas de espectacular aventuras.

Viernes 6.—"SIN DIOS NI LEY".—Ron Geray, Fay Baker. Acción intensa y aventuras emocionantes en una realización sencillamente magistral.

Sábado 7.—"LA MARCA DEL GORILA".—Johny Weismuller, Trudy Mashall. Una nueva e impresionante aventura del amo de la selva en su lucha contra las fieras y los elementos.

Domingo 8.—"AMOR CIEGO".—Margaret Loxwood, Maxwell Byron. Ante su fé ciega fracasan las intrigas de los celos. Cuando una mujer ama de veras no hay vallas ni temores que la detengan.

Lunes 9.—"JUVENTUD EN PELIGRO".—William Halop, Scott Beckett, Anabell Sahw. Esta película nos enseña los peligros que corre la juventud en los arrabales de una gran ciudad. Es atrevida, de acción y debe ser vista por todos los padres de familia.

Martes 10.—"ALMA DE BOHEMIO".—Alberto Castillo. En una gran creación.

Servicio Meteorológico de Lota Alto

Observaciones registradas hasta el 24 de Junio de 1951 y su comparación con el año anterior en igual lapso

TERMOMETRIA

Temperatura	A la sombra 1950	1951
Máxima del año	27°	29°
Mínima del año	2°	5°

BAROMETRIA

Presión atmosférica	1950	1951
Máxima del año	775	772
Mínima del año	748	748

HIGROMETRIA

Humedad del aire	1950	1951
Máxima del año	82	80
Mínima del año	53	49

PLUVIOMETRIA

Milímetros de agua caída	1950	1951
Total hasta la fecha	702.9	792,4
Total en el año	1.382.1	

AGUA CAIDA EN 1950 Y SU COMPARACION CON EL PRESENTE AÑO

Meses del Año	1950	1951
Enero	—.— mm.	61.7 mm.
Febrero	1.1 ,,	8.7 ,,
Marzo	68.1 ,,	15.9 ,,
Abril	111.1 ,,	9.6 ,,
Mayo	261.5 ,,	301.5 ,,
Junio	228.3 ,,	395.0 ,,
Julio	98.8 ,,	
Agosto	337.4 ,,	
Septiembre	134.8 ,,	
Octubre	44.3 ,,	
Noviembre	83.8 ,,	
Diciembre	12.9 ,,	
TOTAL	1.382.1 mm.	792.4 mm.

Mareas correspondientes al mes de Julio de 1951, en el Puerto de Lota

Día	PLEA Hora h. m.	Altura mts.	BAJA Hora h. m.	Altura mts.	Día	PLEA Hora h. m.	Altura mts.	BAJA Hora h. m.	Altura mts.
1	08.59 — 21.19 —	1.49 0.98	02.09 — 15.36 —	0.25 0.21	16	08.21 — 20.51 —	1.62 1.07	01.32 — 15.17 —	0.19 0.10
2	09.36 — 22.04 —	1.55 0.98	02.50 — 16.34 —	0.25 0.16	17	09.13 — 21.47 —	1.77 1.13	02.28 — 16.07 —	0.13
3	10.12 — 22.45 —	1.59 0.98	03.27 — 17.13 —	0.22 0.13	18	10.03 — 22.38 —	1.86 1.19	03.22 — 16.54 —	0.07
4	10.48 — 23.23 —	1.62 1.01	04.05 — 17.47 —	0.22 0.10	19	10.52 — 23.25 —	1.89 1.22	04.13 — 17.34 —	
5	11.23 — 00.01 —	1.65 1.01	04.42 — 18.21 —	0.22 0.07	20	11.39 — 00.12 —	1.89 1.25	05.03 — 28.22 —	
6	11.57 — ..... —	1.62	05.18 — 18.54 —	0.22 0.07	21	..... — 12.24 —	..... 1.83	05.52 — 19.05 —	
7	00.37 — 12.31 —	1.04 1.59	05.55 — 19.27 —	0.25 0.10	22	00.57 — 13.09 —	1.28 1.71	06.42 — 19.46 —	0.04
8	01.14 — 13.06 —	1.04 1.52	06.36 — 19.59 —	0.28 0.13	23	01.44 — 13.54 —	1.28 1.59	07.38 — 20.29 —	0.13 0.04
9	01.52 — 13.41 —	1.07 1.43	07.16 — 20.32 —	0.31 0.16	24	02.34 — 14.39 —	1.28 1.40	08.29 — 21.12 —	0.22 0.13
10	02.34 — 14.21 —	1.10 1.34	08.03 — 21.09 —	0.34 0.19	25	03.29 — 15.30 —	1.28 1.22	09.34 — 21.58 —	0.34 0.22
11	03.21 — 15.08 —	1.13 1.25	09.03 — 21.48 —	0.40 0.22	26	04.32 — 16.29 —	1.25 1.07	10.56 — 22.48 —	0.40 0.28
12	04.17 — 16.04 —	1.19 1.16	10.17 — 22.35 —	0.40 0.25	27	05.41 — 17.46 —	1.28 0.95	12.46 — 23.47 —	0.43 0.34
13	05.17 — 17.16 —	1.25 1.07	11.44 — 23.32 —	0.40 0.25	28	06.52 — 19.15 —	1.31 0.88	14.06 — ..... —	0.40
14	06.20 — 18.34 —	1.37 1.04	..... — 13.07 —	..... 0.34	29	07.52 — 20.28 —	1.37 0.92	00.49 — 15.08 —	0.37 0.31
15	07.22 — 09.47 —	1.49 1.04	00.31 — 14.18 —	0.22 0.22	30	08.39 — 21.20 —	1.46 0.95	01.46 — 15.50 —	0.34 0.22
					31	09.20 — 22.00 —	1.52 1.01	02.35 — 16.23 —	0.31 0.36

Miércoles 11.—"EL NIÑO DE CABELLO VERDE".—Pat O'Brian, Robert Ryan, Barbara Hale, Dean Stockwell. Un niño que tenía el cabello verde que tiende a su ardedor un mensaje de paz.

Jueves 12.—"LA MUJER DEL PANADERO".—Una nueva copia de esta maravillosa cinta francesa.

Viernes 13.—"SENDAS DEL PORVENIR",—Mameron Mitchell, Mary Beth. Emotividad y ternura son las características fundamentales de esta cinta extraordinaria.

Sábado 14.—"TEMERARIOS".—Barbara Carey, David Bruce. Fuerte drama de emociones y violencias en un clima de verdeza y desolación.

Domingo 15.—"FABIOLA".—Una extraordinaria película en la que podemos admirar en todo su esplendor el maravilloso espectaculo de la antigua Roma con su famoso Circo y sus carreras de carros.

Lunes 16.—"CUPIDO DE VACACIONES".—Joan Drew, Jean Willes. Entretenimiento, romance y emotividad en un argumento risueño y conmovedor.

Martes 17.—"SINFONIA DE LA VIDA".—Toda la belleza argumental y el encanto incomparable de la música en una versión fílmica de carácter excepcional.

Miércols 18.—"DULCE HECHIZO",—Virginia Clements, Terry Hale. Romance, ternùra y emotividad en una película de excepcional agrado y atractivo.

Jueves 19.—"EL PUNTO DE ESPADA".—William Eythe, Hazel Court, Margatr Rutherford. Esta película serio-cómica, fué filmada en Inglaterra y trata de un profesor de esgrima, joven y aventurero, sus escapadas y amoríos a Francia.

Viernes 20.—"LA SENDA TENTADORA".—Martha Bruce, Amma Lee, Richad Rey. Drama de verdadera acción que mantiene el interés de espectador durante todo su desarrollo.

Sábado 21.—"LA ESPADA INCABEL".—Película de acción y de aventuras que mantiene el interés del espectador.

Domingo 22.—"ALMAS DESNUDAS".—James Mason, Joan Bennett. Violenta y pasional que une los destinos de un hombre y de una mujer.

Lunes 23.—"LUISA".—Spring Bynton, Ronald Reagan. Graciosa y encantadora comedia familiar con un excelente reparto.

Martes 24.—"UNA CANA AL AIRE".—Luis Sandrini y Charito Granados. Una de las mejores películas de Sandrini filmada en México.

Miércoles 25.—"TIERRA DE TORMENTAS".—Drama de vibrante acción con escenas de espectaculares aventuras.

Jueves 26.—"LA NOVIA DE TODOS".—Gloria Jean, Ross Ford. Un carnaval de música, alegría y amor.

Viernes 27.—"LA VOZ DE LA RAZA".—La clase de películas que agrada a todos los públicos con intensa acción y espectaculares aventuras.

Sábado 28.—"RITMO Y MELODIAS".—Agradable y entretenedor con incidencias que mantiene la atención del espectador.

Domingo 29.—"GENIO ULTIMO MODELO".—Continuación de la extraordinaria película "Niñera Ultimo Modelo".

Lunes 30.—"EL LADRON SIN ALMA".—Mary Berth, David Bruce, Frank Sulli. Grandioso reparto para una película de honda sugestión que hará vibrar al público.

Martes 31.—"SECRETO DE MEYERLING".—Nueva copia de esta gran película que siempre se mantendrá en el recuerdo de todos los públicos.

VIÑA "CASA BLANCA"

DEPOSITO

GALVARINO 170 -:- LOTA -:- TELEFONO 26

Ofrece vinos en chuicos y embotellados y toda clase de licores a precios sin competencia

REPARTO A DOMICILIO, EN SERVICIO ESPECIAL

GALVARINO 170 -:- ELEUTERIO 2.º CARO TAPIA -:- TELEFONO 26

LYNG & CARCAMO

Contratistas Marítimos

Picaduras de Calderos, Doblefondos, Bodegas, Sentinas

Avenida Errázuriz 711, Oficina 7 - Teléfono 7060

VALPARAISO

Compañías de Seguros

"LA CHILENA CONSOLIDADA"
"LA UNIVERSAL"
"LA COMERCIAL"
"LA VICTORIA"
"PUNTA ARENAS" S. A.
"LAUTARO" S. A.
"LA REGIONAL"

SANTIAGO -:- VALPARAISO

Wessel, Duval & Cía., S. A. C.

VALPARAISO - SANTIAGO - CONCEPCION - TALCAHUANO

INGENIEROS — IMPORTADORES

Representantes de: FAIRBANKS MORSE & Co., Inc.

Bombas, Motores Diesel, Plantas Eléctricas, Motores Eléctricos, etc.

JOY MANUFACTURING Co. - Maquinaria Minera en General

PERFETTI, HERNANDEZ y Cía. Ltda.

CONCESIONARIOS

Economato Lota Alto

"COMO SIEMPRE A SUS ORDENES"

A nuestra distinguida clientela le ofrecemos diversos artículos de ocasión para el presente mes de Julio

Panamá en colores surtidos al precio de $ 85.— el metro

Alpaca para forros $ 53.— el metro

Mantenemos como siempre, aun cuando ha subido el precio del género, las camisas para el trabajo a $ 100.— cada una

Esponjas para toallas, artículo que puede fabricarse en forma casera a sólo $ 150.— el metro

Céfiro en colores surtidos para delantales recibimos una gran partida

Brin Chiguayante y Viña del Mar, ofrecemos a nuestra clientela a precios más bajos que el oficial

Lienza retorcida especial para fundas de muebles a $ 85.— la madeja

Colegiales: Sarga azul para vestido y abrigo recibimos una partida. Género para uniforme Escuela Cursos especiales

Botones "Ancla" para uniformes en tres tamaños

Hilo nacional "Hilco" y para hilvanar

Lana para tejer marca "Helvetia" en todos los colores tenemos un extenso surtido

Pañuelos blancos para caballeros al precio réclame de $ 17.— c/u.

Artículos de baquelita, especial para regalos mantenemos un gran surtido

Camisetas para hombres, manga larga y media manga, artículo de temporada desde $ 50.— hasta $ 75.—

Camisetas Polo para hombres y niños, rebajadas de precio

En abarrotes mantenemos como siempre mercaderías recién llegadas a precios más bajos de plaza

Alimento Meyer en paquetes de un kilo y Vitalmin con cacao

Harina especial para tortas. No necesita levadura. Artículo muy indispensable por estar en los meses de "Santos"

Alpiste para canarios

Cecinas surtidas recibimos semanalmente: Paté, quesos chancho, mortadela. Queso pasteurizado en cajitas de 200 gramos. Mantequilla fresca y queso de Rihue

Choritos y toda clase de mariscos recibimos a principios de semana, desde Puerto Montt

TEMPORADA DE CAZA: Cartuchos cargados en munición del 3 al 6. Precio $ 6.— el cartucho

RECIEN ACABAMOS DE RECIBIR:

Colchonetas - Camas de Algodón y de Lana, de una y una y media plaza - Almohadas

ARTICULOS "SUMAR"

GRAN SURTIDO DE HILO MARCA "CADENA" Y NACIONAL "HILCO"

Impreso en los Talleres de la Litografía Concepción, S. A. — Concepción (Chile)

La Opinión de Lota

Año XXVII - N.° 468
Lota Alto

Agosto de 1951
Precio: $ 2.—

PERIODICO MENSUAL PARA LA REGION CARBONIFERA — LOTA Y CORONEL

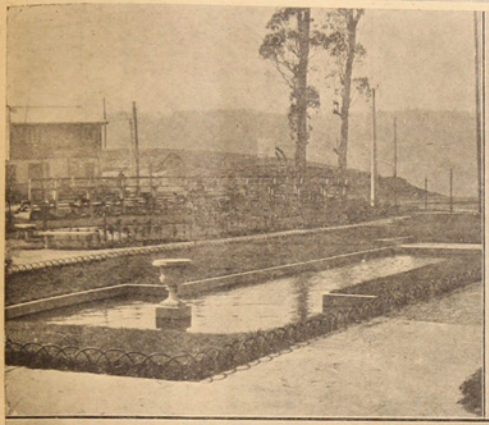

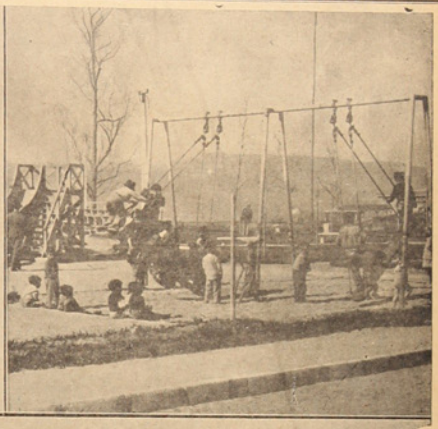



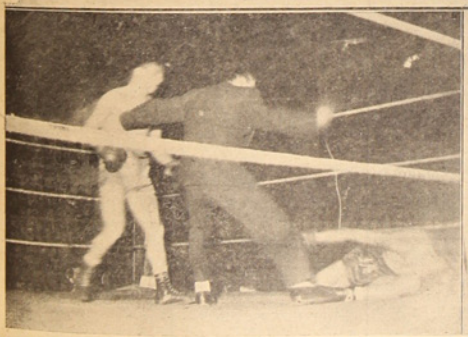

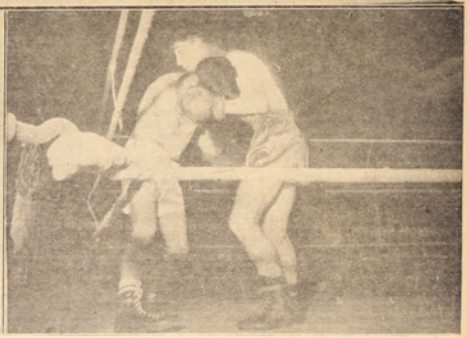

EL PRESENTE MOSAICO NOS MUESTRA:

1) La hermosísima pileta de la Plaza "José Miguel Carrera", cuya construcción es de concreto armado y en su terminación revestida totalmente de azulejos verde nilo, que con el agua presentan un conjunto maravilloso.

2) A escasos metros de la pileta está ubicada la Plaza de Juegos y Recreaciones Infantiles, en donde los niños, hijos de obreros, juegan y se divierten a sus anchas, aprovechando estas magníficas instalaciones que la empresa ha dispuesto para recreación de los futuros hombres del mañana.

3) Una escena de la jornada futbolística entre nuestra Selección de Fútbol y el "Caupolicán" de Chiguayante, cuyo match terminó en un merecido empate a tres tantos por lado.

4) Tomás Novoa del Tani y Reinaldo Ojeda del Quintín, protagonizaron un recio combate, venciendo por O. K. el representante romerino.

5) Un cotejo muy esperado fué el de Ortúzar y Moreira. Ambos hicieron derroche de energías, terminando el match con el triunfo de Ortúzar.

(FOTOS DE RENE ORELLANA)

O'HIGGINS

CON OCASION DEL 173.º ANIVERSARIO DE SU NATALICIO



¡O'HIGGINS! Se dice O'Higgins y basta. Es el procer por antonomasia que encierra todas las virtudes cívicas y militares, y personifica al hombre telúrico de nuestra América que dijo Keiserling.

O'Higgins es el ejemplo máximo. Resulta redundancia agregar a este nombre adjetivos y denominaciones. Debe estar solitario en la altura de la veneración nacional. Pasados los años de la proclamación de nuestra independencia todo lo que se anteponga a posponga a su nombre ya no es más que un lugar común. Y los lugares comunes no ayudan a la gloria. La gloria sola eleva al héroe y brilla nimbando su cabeza como una estrella.

Se dice O'Higgins y basta. Es un símbolo que representa la aspiración suprema que el espíritu humano ha llevado siempre en la raíz del sentimiento patrio: vivir en la tierra en que se nace libre y soberanamente. O'Higgins fué ese anhelo hecho hombre y a él lo sacrificó todo.

Para hacer más significativa su figura quiso el destino que tuviera una infancia dolorosa, en la que la revelación de su cuna, cuando aún era niño, le dió el temple de los seres superiores que se sobreponen a su infortunio y con su vida ennoblecen su origen. De la misma manera la mezcla de las dos sangres que nutrieron sus venas simbolizan la amplitud humana con que se estaba formando nuestra raza, afluencia de corrientes sanguíneas europeas fundidas en el crisol de la raza madre: la española.

O'Higgins, fundador de nuestra nacionalidad, pertenece a la Historia, y como héroe ya ha perdido toda apariencia humana y ya nadie puede tocarlo si no es para su mayor exaltación.

Pero nos queda en el terreno psicológico, el hombre en su intimidad de alma. En este aspecto O'Higgins ofrece un ancho campo para la interpretación. Si como chileno tenía todas las cualidades telúricas del sudamericano, como hombre poseía un enorme corazón filial y fraternal —amó a su madre y a su hermana extrañablemente— y espiritualmente tenía un claro sentido de la belleza.

Hay en O'Higgins una curiosa dualidad de guerrero y artista. En efecto, había estudiado música y tocaba el piano, lo mismo que aficionado a las disciplinas del dibujo y el color pintaba con mucho gusto. Como pruebas de su afición musical y pictórica han quedado los instrumentos que trajera de Europa y las miniaturas que le hiciera a su madre y a su hermana y un retrato que le pintara a San Martín.

O'Higgins fué esencialmente un romántico en la justa acepción de término, esto es un revolucionario, un hombre de sensibilidad e imaginación. Ardoroso y visionario antepuso la acción al ensueño; y por ende la rigidez del carácter al sentimentalismo.

Los héroes, a medida que se alejan en el tiempo van perdiendo sus contornos humanos, O'Higgins es para nosotros, sobre toda otra consideración, el guerrero legendario. Su fisonomía se nos aparece idealizada, sus rasgos tienen la consistencia de la estatua, tal como sus actos son la substancia de la patria misma y sus palabras enseñanzas imperecederas de patriotismo.

Todo en O'Higgins es bronce. Es decir eternidad de hombre deshumanizada. Para justificar esta idea sublimada del héroe ahí están sus hechos más grandes: Rancagua, Chacabuco y su abdicación.

Fué grande en la derrota cuando enardeció a sus soldados con su arrojo saltando con su caballo criollo la barrera que le oponían los sitiadores, saliendo de la plaza legendaria llevando sobre las ancas el cadáver de la Patria Vieja.

Fué grande en la victoria cuando su coraje y su audacia lo hicieron atacar antes de la señal convenida y con su acción obligó a emplearse a fondo al resto del Ejército de los Andes decidiendo la suerte a favor de las armas patriotas en la Cuesta de Chacabuco.

(Continúa pág. 3)

Rincón Literario

Los niños de Gabriela Mistral

Los pequeños niños puros, sentados
leyendo unas cuantas bellas letras.
Son letras de esa mujer chilena
nacida en Vicuña histórica
y de la tan histórica Vicuña
nació la riqueza americana.
Mil ochocientos ochenta y nueve:
año simbólico de la poesía.
Ella, la maternidad de la tierra,
alma humana puesta en el verso:
esos piecesitos desnudos, fríos,
clamor frenético de maestra rural
rudo dolor y sensible plegaria
canto del espíritu cultural.
Cuando en las mañanas del invierno
la escarcha se adhiere al suelo
y los desnudos piecesitos, andan,
avanzan congelados e hinchados:
sobre el páramo escarchado
sobre el páramo hiriente.
¡Pobres, esos piecesitos desnudos!
Los niños puros van a la escuela,
los niños puros vienen de escuela.
Los pequeños niños puros, sentados
leyendo unas cuantas bellas letras.
Son letras de esa mujer chilena
nacida en Vicuña histórica
y de la tan histórica Vicuña
nació la riqueza americana.
¡"Hallazgo"!, encontraste un niño
dormido sobre unas gavillas...
Maestra sacra del Chile santuario.
Brotan de rígidos labios carmines
reflejos de la patria centenaria.
Brotan y vuelan por aire etéreo
los excelsos versos de la trovera.
Los pequeños niños puros, sentados
leyendo unas cuantas bellas letras.
Son letras de esa mujer chilena
nacida en Vicuña histórica
y de la tan histórica Vicuña
nació la riqueza americana:
¡Gabriela Mistral o Lucila Godoy!

SERDRICH

La Balada del Violín

Aquel mozo enfermo y flaco
tocaba el violín al sol
por un sorbo de alcohol
o un puñado de tabaco.

¡Y buen dar cuando tocaba
algún rondel español
o alguna sonata eslava...

Aquel mozo enfermo y flaco
salía a buscar el sol
y a llenar su viejo saco,
por un sorbo de alcohol
o un puñado de tabaco.

Salía a matar su esplín
cuando tocaba el violín,
cuando como un caracol
salía a buscar el sol...

Aquel mozo enfermo y flaco
murió tocando el violín.

Qué querêis? Halló su fin
en un sorbo de alcohol
y un puñado de tabaco.

Le hallaron tendido al sol
y abrazado a su violín...

VICTOR DOMINGO SILVA

ROMANZA

D'Annunzio

En el vaso elegante
que esplende policromo
al rayo del sol como
el iris de un diamante
para morir el lirio
doblia el talle inseguro,
misticamente puro
y exangüe en su martirio.
En el agua de cuando
en cuando, casta y leve,
con un albor de nieve
cae un pétalo blando.
Trémulo, cada estambre
que los insectos de oro
rozaban con sonoro
vuelo, en alado enjambre
hacia Dios se levanta
del tallo cristalino
igual al dedo fino
de una mano santa.
Un tímido perfume
—tal el vapor de incienso
que en un santuario inmenso
sus ondas desentume—,
del lirio virginal
sube al cielo, devoto,
se inclina el tallo roto
¡Oh, Vaso Espiritual!

EDUARDO CASTILLO

La Opinión de Lota

LOTA ALTO, AGOSTO DE 1951

SOLUCIONES DE ARMONIA

Se han registrado nuevamente en la zona carbonífera algunos movimientos de carácter huelguístico que afectando a la producción, llevan intranquilidad a las faenas y constituyen un factor de perturbación en los programas que las Empresas se han formado, con el fin de procurar adelantos de índole industrial y social a sus establecimientos.

No siempre estos movimientos son alentados por peticiones económicas, y si bien es cierto que la Legislación del Trabajo da a los operarios en determinadas ocasiones y cumplidos los requisitos establecidos el derecho de huelga, no es menos cierto que este derecho debe ejercitarse únicamente en forma legal y cuando las partes en conflicto no hayan logrado una solución de armonía.

Toda otra manifestación de este tipo no puede menos que ser censurada dado que, llevadas las cosas a estos extremos, se alejan como consecuencia las buenas disposiciones que puedan tenerse en cuenta para solucionarlas, se agravan los perjuicios que la cesación sorpresiva e inesperada de las faenas traen lógicamente consigo y que afectan como hemos dicho en ocasiones anteriores, a las Empresas en su economía, al país en la satisfacción de sus necesidades de un elemento vital y al personal mismo en sus salarios y remuneraciones.

Las directivas sindicales, cuya madurez y criterio ha sido ya muchas veces comprobada, deben tener en cuenta estos factores y aconsejar a sus asociados que tengan la confianza y la fe necesaria en la superioridad de las Empresas, quienes velando por sus intereses y conveniencias realizan el máximo de esfuerzo que en este sentido les permiten sus realidades económicas.

Partió a Europa el Gerente General de la Cía.

Conforme lo dijimos en nuestro número anterior, el jueves 2 partió a Europa nuestro Gerente General, don Guillermo Videla Lira, acompañado de su esposa señora Jesús Vial de Videla y de su hijo Guillermo.

El señor Videla Lira visitará varios países del Viejo Mundo y recorrerá sus principales industrias, especialmente las minas de carbón.

"LA OPINION DE LOTA" desea al señor Videla y familia felicidades y éxito en su viaje.

NUEVO JEFE DEL DEPARTAMENTO DE BIENESTAR

Recientemente la Superioridad de la Empresa, ha designado Jefe del Departamento de Bienestar, interinamente, al señor Guillermo Larenas Mass, quien ya se ha hecho cargo de sus funciones.

"La Opinión de Lota" desea al señor Larenas pleno éxito en su puesto.

(De la pág. 2)

Y finalmente acaso fué más grande aún que en los campos de batalla en su abdicación cuando, después de depositar la banda presidencial sobre la mesa, dijo a los cabildantes del 28 de Enero de 1823: "Siento no poder depositar esta insignia ante la Asamblea Nacional de quien últimamente la había recibido; siento retirarme sin haber consolidado las instituciones que ella había creído propias para el país, y que yo había jurado defender, pero llevo al menos el consuelo de dejar a Chile independiente de toda comunidad extranjera, respetado en el extranjero. Cubierto de victorias por sus hechos de armas. Doy gracias a la Divina Providencia que me ha elegido para instrumento de tales bienes y que me ha concedido la fortaleza de ánimo necesaria para resistir al inmenso peso que sobre mí han hecho gravitar las azarosas circunstancias en que he ejercido el mando. Al presente soy un simple particular. Mientras he estado investido de la primera dignidad de la República, el respeto, si no a mi persona, al menos a ese alto empleo, debía haber impuesto silencio a vuestras quejas. Ahora podéis hablar sin inconveniente; que se presenten mis acusadores. Quiero conocer los males que he causado, las lágrimas que he hecho derramar. ¡Acusadme! Si las desgracias que me echáis en rostro han sido, no el efecto preciso de la época en que me ha tocado ejercer la suma del poder, sino el desahogo de mis malas pasiones, esas desgracias no pueden purgarse sino con mi sangre. Tomad de mi las venganzas que queráis, que no opondré resistencia. Aquí está mi pecho".

Este era el temple y el lenguaje que siempre mostró en los momentos más dramáticos de su vida el hombre que forjó nuestra emancipación política, el que no ha merecido de adietivos ni denominaciones, ¡O'Higgins!, nada más.

BREVE EVOCACION

Escribe: Sergio Hädrich V.

LLUEVE: el agua cae sobre los tejados de las casas del pueblo; corre con rapidez el agua hacia abajo, velozmente vierte se a las veredas en un tronar de cataratas. El cielo encapotado por las oscuras nubes, la negra noche y la desaforada lluvia manejada al antojo del viento.

Silva el viento en loco sendero arrastrando consigo las existencias ocultas. Estrepita el mar en su acometer y la gente camina rápida por las calzadas de las calles de la ciudad.

* * *

LA pared de papel blanco de la pieza tuerce repentinamente hacia la izquierda, avanza unos metros, deja el espacio necesario de una puerta y se avalanza en línea paralela a su primer recorrido, deja una ventana; tuerce por cuarta vez a la izquierda y deja ahora dos ventanas mellizas de forma rectangular; se ha completado la pieza: un cuadrado, una puerta, una ventana solitaria y dos hueco mellizos de vidrio. Al centro, en lo alto, la araña de cinco luces; la pantalla en la mitad del medio, encendida, y las cuatro pequeñas, apagadas.

A lo lejos, levemente se escucha el grito: Laaopinii, Laaopinii. Es la voz inmortal de las letras; es la expresión imperecedera de la vida de la ciudad; es el himno de los reflejos evocativos, de las realizaciones de los planes e ideas y de los productos obtenidos. El llamado a la lucha sin cuartel en las faenas de la paz: actuación dinámica en los trazos fructíferos de la mente controlada por la virtud draconiana: Voluntad, Acción y Honradez.

* * *

UN ejemplar más, lo dejo prolijamente sobre las decenas de opiniones.

Miro con minuciosidad las diversas sombras que proyectan las cosas que hay ordenadas en la pieza: los sillones, la mesa, las sillas, etc. Los dragonianos candelabros alemanes con una sombra sutil, una penumbre oriental: exotismo.

Hojeo las opiniones de Lota: hay tantas cosas dentro de ellas; el avance espiritual, industrial, social y físico.

Aprecio las excelentes fotografías de René Orellana, se ve a primera vista la pericia técnica al gusto realizado por lo bello y perfecto: entrega de juguetes de parte de la Cía. Carbonífera e Industrial de Lota, la piscina con sus azulejos y la quietud del agua, tiernas despedidas que dan las madres al dejar a sus hijos que parten en colonia escolar al pueblo de Pinto, un trofeo reluciente y una partida de fútbol.

Qué una partida.

Adentro, letras de Enrique Soto Davies, "Noticias de Pueblo Chico": ingenioso juego de flirteos e intereses, que después de todo, no es ingenio, cual una partida de ajedrez, sino que, en cada pueblo chico suceden estas cosas; por lo tanto, es un aspecto real desarrollado a "grosso modo", con ritmo y astucia.

Herminio Peirano (Abel Silva) con "On Cantan P'ir" dedicado a Clotaldo Romo: hermoso cuento criollo con sabor a campo, humor y ligereza de espíritu.

Rubén Enrique Contreras con "La Luna de Cobre": análisis de los veinte poemas del poeta laureado en fiestas primaverales, Pedro Mardones Barrientos, la influencia de Lorca y Neruda en sus versos, su vocación y destino, y la busca del sendero definitivo.

Hacen noticia: la señorita Inés Villegas López, Premio Municipal, por la abnegada atención prestada a su profesión de educadora; Caupolicán Montaldo, que versó sobre tópicos del Sur de Chile; Raúl Leal, sincero cooperador en el campo del deporte.

Otros ejemplares: adelantos en las faenas del progreso, rincones de solaz; alegría juvenil en las vacaciones de las colonias escolares y destreza física en los deportes efectuados en los lugares construidos especialmente para estos fines. Y las letras, festín del espíritu: "A mis nietecitos de todo Lota", por la Abuelita; los exámenes, la primera comunión y pascua; mes de diciembre. Una rápida visión de momentos felices que sirven de enseñanza.

NOCHE BUENA, todo reine en Paz, las puras y dulces canciones de los ángeles blancos descienden suavemente sobre los lechos de los niños llenos de ilusiones; Santa Claus, baje por la chimenea de a casa pueblerina y de Navidad centellee intermitentemente como las estrellas del cuento de las Mil y Una Noche.

La despedida póstuma a Rosauro Santana Ríos, Ex-Director de la Escuela Industrial; síntesis de la esforzada vida de don Rosauro Santana Ríos en pos de la enseñanza técnica industrial de esta ciudad, y en el país. (Escrita por R. Concha A.).

La poesía, "Agua fuerte de la Pampa", de Dinka Ilic (Dinka de Villarreel): viento que arremete a la pareja enamorada que camina en la noche, uniéndose en ritmo, rima y métrica; Noche, Aire, Hombre, Mujer y Polvo.

Ritmica Gimnasia de niños, esfuerzo de parte de los hombres. Multicolor del desfile y agua de pasión y mar, serena de nerviosos sonidos del peligro; andar de motores, rodar de ruedas y combates gigantescos contra la destrucción: es el Cuerpo de Bomberos "MATIAS COUSIÑO".

Siempre adelante, siempre con la mirada altiva al horizonte: al futuro. ¡Nunca ceder! lo positivo del Hombre es Excelsitud de Espíritu y Materia: PSICOFICIA.

* * *

DELANTE de mi ser, las sombras de las cosas que hay en la pieza, la luz desde lo alto alumbra y en mis manos, unas decenas de ejemplares de "La Opinión de Lota". La dirige: Fernando Fuentes Torres, un periodista lotino de primera gama; en ella escriben: Victor Jaramillo Rozas y otros colaboradores que aportan en forma entusiasta con sus letras e ideas.

. . . . . .

Y en medio de ello, mis noveles letras en un rolar fusionario. ¡Oh, Lota, cuántas almas conquistas en el hilar de tu vida!

* * *

LA lluvia cae en línea recta, pareja, sobre la Plaza de Armas, la uniforme agua roza los cuatro bustos de los egregios públicos: Prieto, Bello, Aldunate y Montt; las estatuas clásicas de: La Generación, La Escritura, La Educación y La Música; las cuatro estaciones del año: Otoño-Nostálgico, Invierno-Triste, Primavera-Naciente y Verano-Solaz; los alamos de Australia, moreras lloronas, tilos, piñones, drascenas, encinas, cardenales, etc. Todo es bañado rigurosamente por la línea recta de las aguas uniformes. Y las sombras juegan entremedio de los bustos, de las estatuas, de los árboles, de las plantas y de la lluvia.

Actualidades del Mes

Después de una dura jornada de trabajo, el cuerpo necesita reposo, el espíritu recreación. Ello más que nada es una medida de higiene que dice relación con el mejor rendimiento en el trabajo despues. Nada mejor, entónces que destinar aquellas horas en que se está desocupado en alguna actividad que involucre reposo y recreación para el espíritu. No vamos a detallar cuáles sean éstas, porque entendemos que todos las conocen.

El juego de naipes, dominó y otros, aún jugados con deseos de lucro, si éste es moderado, es una manera. Decimos esta manera porque nos queremos referir a ella. No precisamente a los que hemos enumerado, sino al tan popular llamado "el chupe" y que se juega en las esquinas rociados con cuanto garabato ha inventado el ingenio de nuestro hombre de la calle, cariñosamente apodado "el roto". Este juego, es perseguido por las fuerzas policiales, porque desata de tal modo los ímpetus feroces de cada cual, que por un cinco más o menos, algunos de los jugadores portan, en la mayoría de las veces, un ostentoso estigma sobre su curtido rostro, a manera de huella delatora de la amabilidad del juguete en cuestión.

Este juguete es acariciado por chicos y grandes. Los chicos, émulos de los grandes, arreglan sus diferencias a bofetadas y pedradas, de tal modo que la tranquila vecina afanada en sus menesteres, llega a constituirse en víctima, por algún vidrio roto o por su ropa que ha tendido al sol. Si los grandecitos no lo practicaran, los chicos harían algo más de acuerdo con su estado y al final todos viviríamos en paz. La Empresa ha puesto a disposición de todos, diferentes clases de entretenimientos, el saberlos aprovechar es la única manera efectiva de responder a sus desvelos.

ZZ.

SALUDO DEL GERENTE

Se ha recibido el siguiente telegrama desde Buenos Aires de parte del señor Gerente y señora:

"Antes de partir enviamos a todo el personal del Establecimiento un afectuoso saludo de despedida".—*Guillermo Videla y señora.*

HAGA SU AGOSTO... comprando su Calzado

EN LA GRAN LIQUIDACION DE INVIERNO DE

Zapatería "LA BOTA NEGRA"

Economisará Ud. muchos pesos visitándonos.

Acuda hoy mismo y aproveche las ventajosas ofertas

CALZADO DE LAS MEJORES MARCAS A PRECIOS BAJISIMOS

NO OLVIDE: "LA BOTA NEGRA"

Compañías de Seguros

"LA CHILENA CONSOLIDADA"
"LA UNIVERSAL"
"LA COMERCIAL"
"LA VICTORIA"
"PUNTA ARENAS" S. A.
"LAUTARO" S. A.
"LA REGIONAL"

SANTIAGO -:- VALPARAISO

LYNG & CARCAMO

Contratistas Marítimos

Picaduras de Calderos, Doblefondos, Bodegas, Sentinas

Avenida Errázuriz 711, Oficina 7 - Teléfono 7060

VALPARAISO

Sindicato Minero repartió Premios Deportivos a varios Centros, en forma solemne

Especialmente invitados concurrieron Jefes de la Empresa y Autoridades Civiles y Militares.-Gesto de trascendencia fué éste del Sindicato Minero.



El Presidente del Sindicato, señor Julio César Salgado, hace entrega de uno de los premios



Significativos y valiosos premios fueron los que obsequió el Sindicato Minero e Industrial

Ante la concurrencia del señor Administrador General de la CCIL, don Arnoldo Courard; del Sub-Administrador, don Armando Hodge; de autoridades civiles y militares, representantes deportivos y sociales y de representantes de prensa, se llevó a efecto el Jueves 5, a las 19 horas, del mes pasado, la entrega de premios y estímulos con que el Sindicato Minero e Industrial colabora generosamente a la acción y muy especialmente al fomento de los diversos deportes entre sus asociados y de sus hijos, extendiéndose, además, esta acción a las brigadas de scouts y guirs-guides de esta localidad, por cobijar estas en su seno a los hijos e hijas de los mineros lotinos.

HABLA EL PRESIDENTE SEÑOR SALGADO

Julio César Salgado, Presidente del Sindicato Minero e Industrial de Lota, en vibrante alocución, abrió este acto social-deportivo, diciendo, entre otras cosas: "El Directorio del Sindicato cumple con el alto deber de hacer entrega de los premios y estímulos a los deportistas de este puerto que laboran dentro de la Empresa y que en horas extraordinarias practican deporte, que significa, después de todo, salud, mejor estado general y más aún, mayor rendimiento. El Directorio, además, hace extensivos estos estímulos a las brigadas locales de scouts, y guirls-guides de Lota, porque en ellas se forman elementos más responsables y porque allí se crean una verdadera mística, que significa, cumplimientos del deber, trabajo y alto espíritu público.

SE PROCEDE A HACER ENTREGA DE LOS ESTIMULOS

Seguidamente, el señor Presidente procede a hacer entrega de los premios acordados, llevándose a efecto tal acto de la siguiente manera:

Una copa, tipo torre Eiffel, a la Asociación de Fútbol, estímulo entregado por el señor Administrador General de la CCIL; juego completo de box al Quintín Romero, entregadas por el señor Sub-Administrador; una copa y medallas a la Asociación de Basketball, premio entregado por el señor Ramón Aravena, Mayor de Carabineros; medias, zapatillas, pelota, al Deportivo entregados por el señor Ramón Manuel Rodríguez, estímulos entregados por el señor Ramón Campos; medias, zapatillas, pelota, Asociación Infantil, entregado por un Director del Sindicato; zapatos de fútbol, juego completo, al Carlos Cousiño, entregados por el Alcalde señor Eleuterio 2.º Caro Tapia; pantalones, chombas al Deportivo "Lotilla" y una copa al Deportivo "Plazuela".

Aparte de los premios ya consignados, el Sindicato Minero proporcionó las siguientes sumas a las Brigadas de Scouts de Lota:

$ 2,000.— Brigada "Isidora Cousiño".
$ 2,000.— Brigada "Cruz del Sur".
$ 2,000.— Brigada "Lota".
$ 2,000.— Brigada "Matías Cousiño".

El Presidente del Sindicato señor Julio Salgado, agregó también que el Directorio había proporcionado ayuda económica y material a la Asociación Deportiva Escolar Primaria de Chile, Lota.

A continuación, y en nombre de la Compañía, el señor Armando Hodge, usó de la palabra, para felicitar muy deveras al Directorio Sindical, por la brillante iniciativa de hacer estos obsequios a las instituciones locales, manifestando también que este acto representaba la preocupación de los Directores del Sindicato, que a pesar de los ajetreos por defender a los obreros y atender el sinnúmero de problemas de los sindicalizados en general, podían llegar al corazón de las instituciones para afrecer su ayuda material y moral. En este acto — dijo — promisorio y digno de encomio, cuando el Sindicato Minero, velando por el orden y legalidad de las cosas, quiere así estimular a las instituciones que forman los grupos deportivos y sociales para tener una raza fuerte y vigorosa en el día de mañana.

Finalizó este acto social y de gran trascendencia con un cóctel que en los salones, ofreció el Directorio del Sindicato a las Autoridades Civiles y Militares, a los señores Jefes de la Empresa, a Autoridades Eclesiásticas, deportivas, damas asistentes y representantes de la prensa.



El Sub Administrador señor Armando Hodge, hace entrega al "Quintín Romero" de un juego completo de box



El Administrador General, señor Arnoldo Courard, en los momentos que hace entrega de una hermosa Copa al representante de la Asociación de Fútbol de Lota

Wessel, Duval & Cía., S. A. C.

VALPARAISO - SANTIAGO - CONCEPCION - TALCAHUANO

INGENIEROS — IMPORTADORES

Representantes de: FAIRBANKS MORSE & Co., Inc.

Bombas, Motores Diesel, Plantas Eléctricas, Motores Eléctricos, etc.

JOY MANUFACTURING Co. - Maquinaria Minera en General



Sus Bodas de Oro celebró el Domingo 22 de Julio la Sociedad de Artesanos y Obreros

Acto religioso en memoria de los fallecidos, cóctel y banquete de honor, números esenciales de estas festividades mutualistas. - Premios a socios fundadores y a los que cumplieron 30 y 25 años en la Institución. - Un poco de historia.

La Sociedad de "ARTESANOS Y OBREROS", de este puerto, que ostenta dignamente el decanato de las instituciones mutualistas, celebró el 22 del mes pasado su wikén, esto es, las Bodas de Oro, que significan entregar cincuenta años al servicio de sus asociados y respondiendo siempre a ese lema que orgullosamente exhiben en el dintel de su sede social y que dice: "UNION Y TRABAJO".

BREVE HISTORIA

El 21 de Julio de 1901, respondiendo a una sentida necesidad, o mejor dicho, a un enorme deseo de diversas personalidades del profesionalismo, vió la luz pública la Sociedad de "ARTESANOS Y OBREROS". Desde su fundación esta Sociedad ha respondido siempre a los objetivos por las cuales fué fundada, es decir, obedece al principio de unión y socorros mútuos entre sus asociados, ilustración y bienestar entre sus miembros y familias, etc., etc.

Hoy, al celebrar esta Sociedad tan significativa fecha, no ha hecho otra cosa que confirmar el buen pie en que se encuentra y demostrar al mismo tiempo, que el directorio actual está compuesto por hombres de trabajo que llevan y practican con orgullo los lemas legados por sus fundadores.

DIRECTORIO ACTUAL

Con singular energía e inteligencia timonean los destinos de esta institución, los señores:

Lorenzo Muñoz, Presidente.
Manuel Vega, Vicepresidente.
José Lara, Secretario.
Gerónimo Vera, Pro Secret.
Carlos Carasco, Tesorero.
Rupertino Quilodrán,
Salvador Segura,
José L. Ramírez,
Roberto Llanos,
Aurelio Berna, y
Luis H. Carvajal, directores.

CEREMONIA RELIGIOSA

La mañana del 22 de Julio, la Sociedad invitó al culto y selecto público lotino, a presenciar la Ceremonia Religiosa que, por el descanso de las almas de sus asociados, ofrecía esta institución.



En los momentos que una de las instituciones congéneres hace entrega de un hermoso cuadro

COCTEL Y BANQUETE DE HONOR

Finalizada la ceremonia religiosa que fué por el descanso de las almas de los socios fallecidos, el Presidente, señor Lorenzo Muñoz, invitó a todos los asistentes a un cóctel de honor en la sede social y encabezada la columna por el Orfeón de la Compañía, se dirigieron al local. En la mesa de honor tomaron colocación, el Grente General de la Cía., señor Guillermo Videla Lira, el Administrador General, señor Humberto Courard, el Sub Administrador señor Armando Hodge P., el Presidente de la Sociedad de Artesanos y Obreros, señor Lorenzo Muñoz, el Mayor de Carabineros, señor Ramón Aravena Lazo, el Alcalde Subrogante, señor Jacinto Sepúlveda, Delegación del Cuerpo de Bomberos "Matías Cousiño" de Lota, el señor Juan Perfetti Mencari, el señor Juan Courard, el señor Horacio Vallejos y otras personalidades y representantes de la prensa.

En el momento oportuno, el Presidente, señor Muñoz, pronunció un discurso alusivo al acto que se desarrollaba y saludó en forma oficial a los asistentes, teniendo palabras recordatorias para los fundadores de la institución.

Enseguida el Secretario, señor José Lara, leyó una memoria e hizo resaltar los actos más trascendentales de la Sociedad desde 1901 a 1951, trabajo que fué presentado en forma brillante por los datos completos y detalles minuciosos a través de los cincuenta años de vida. Fué largamente aplaudido.

PREMIOS DE ESTIMULOS A SOCIOS FUNDADORES Y SOCIOS POR AÑOS DE SERVICIOS

El mismo señor Secretario pasó a llamar a los socios fundadores que aun permanecen en la institución, a los cuales se les premió con una medalla de plata, señores: Lorenzo Cano, Adolfo Villarroel; José Angel Lepe, Fernando Tobosque, Nicolás Ortiz, Mortimer Naranjo y Guillermo Burguer.

Socios Diplomados de Honor con 25 años, señores Juan Sierra, Juan Soto y Roberto Ramírez.

Terminado el acto de entrega de premios nuevamente el Secretariado tomó la palabra para felicitar a los socios que recién habían recibido este estímulo.

En representación de la Compañía Carbonífera e Industrial, usó de la palabra el Sub Administrador, señor Armando Hodge, quien se refirió en primer término a la magnífica obra social desarrollada por la institución que cumplía medio siglo de existencia, enseguida expresó, que la empresa veía con satisfacción poder contar que una gran parte de sus colaboradores se cobijaran en una Sociedad de tanto prestigio como la de Artesanos y Obreros.

Más adelante felicitó a los socios fundadores que aún se mantenían en la institución y tuvo palabras de elogios para todos los que recién habían recibido premios por años de permanencia en la Socedad; y terminó exhortando a los socios en general y saludando en forma oficial, en nombre de la Cía., al Directorio de la institución y asociados.



Un aspecto general de los comedores durante el banquete

EL COCTEL

Al servirse el cóctel el Presidente, señor Muñoz, brindó por el Gerente General, a quien deseó en nombre de a Sociedad de Artesanos y Obreros, la más completa felicidad en su viaje a Europa, en compañía de su señora esposa e hijo.

A continuación el señor Videla agradeció emocionado esta demostración de aprecio y de las buenas intenciones de los presentes ante su próximo viaje y reiteró las felicitaciones al Directorio y socios, terminando con un salud por la prosperidad siempre creciente de la institución que lo había nombrado Presidente Honorario.

EL BANQUETE DE HONOR

Después fué servido el almuerzo el que transcurrió en medio de una sana alegría y alto espíritu societario, brindándose por un futuro mejor de la institución que celebraba sus bodas de oro.

A los postres numerosas representaciones hicieron entrega de preciosos y valiosos obsequios a la Sociedad de Artesanos y Obreros, siendo ellos recibidos con calurosos aplausos.

Cerca de las 16 horas el secretario dió por cerrado este acto, siguiéndose después un animado baile que duró hasta la media noche.

EL MEJOR SOMBRERO
EL SURTIDO
MAS COMPLETO
EN CAMISAS
CASA "RAMOS"
LOTA
COMERCIO 624
TELEFONO 43
CASILLA 80
LOS
PRECIOS MAS
CONVENIENTES
SE CONCEDEN CREDITOS

Actividades de la Juventud Obrera Católica de Lota Alto

Nombró su nuevo directorio.- Celebrarán la "Semana Jocista" del 13 al 19 de Agosto



El Directorio y un grupo general de socios de la Juventud Obrera Católica de Lota Alto

La Juventud Obrera Católica (J. O. C.) es una rama especializada de la Acción Católica Chilena. Es un movimiento universal de obreros, para los obreros y por los obreros. En consecuencia es una entidad de jóvenes obreros católicos que trabajan constantemente por cristianizar el ambiente donde quiera que le toquen actuar o influir; ya sea en los barrios, en los talleres, en el interior de la mina o en los hogares mismos de los demás compañeros. Su lema es: Ver, Juzgar y Actuar, que se resume en la acción que todo lo encierra: "Dios y Patria".

La Juventud Obrera Católica de la Parroquia "San Matías Apóstol" de Lota Alto ha renovado recientemente su Directorio, que regirá los destinos de la J. O. C. en el período 1951 - 1952, quedando constituido de la siguiente manera:

Presidente: Francisco Espinoza Fuentes.
Vice Presidente: Carlos 2.º Montalba Maldonado.
Secretario de Actas: Juan Ds. Parra Parra.
Secretario de Correspondencia: Tomás 2.º Garcés Vera.
Tesorero: Alberto Velozo.
Pro Tesorero: Miguel Oporto.
Primer Director: Erasmo Pantoja.
Segundo Director: Luis Alberto Cea.

Este homogeneo grupo de muchachos que siempre han trabajado con máxima armonía han querido o se han dispuesto a hacer resaltar la efervescencia del entusiasmo jocista y han preparado una semana completa de festividades como un realce especial para la celebración del tercer año de labores o aniversario de la fundación de la J. O. C. en este pueblo minero.

El programa a desarrollarse durante el transcurso de la celebración de la "Semana Jocista", que comprende desde el Lunes 13 al Domingo 19 de Agosto de 1951, ambas fechas inclusives, encierra un sinnúmero de variedades y estará ceñido al siguiente orden:

Lunes 13: Charlas de Religión por el Presbitero Cura Párroco de Schwager.

Martes 14: Disertación sobre las "Enfermedades Sociales en



Hasta las apartadas regiones del Sur llegan en vacaciones los jóvenes obreros. En este lugar el Cerro Calvario, en Puerto Varas, estuvieron no hace mucho

templa Ping-Pong, Brisca, Escoba y talvez Rayuela.

Sábado 18: Continuación del Campeonato.

Domingo 19: En la mañana: Misa con Comunión general de los jocistas y un desayuno. En la tarde a las 14 horas una pequeña Velada íntima o tertulia familiar con números de variedades de entretención sana y alegre con motivo del cierre de la "Semana Jocista" y la lectura de los trabajos realizados durante el año jocista que recién termina con la presentación del Nuevo Directorio.

Hacemos presente que las charlas se llevarán a efecto en sus respectivos días a las 19 horas; con participación de todos los socios y simpatizantes que deseen concurrir al Salón Parroquial a escuchar los interesantes temas sobre los cuales versarán los diversos oradores.

Sobre los trabajos realizados por la J. O. C., durante estos tres años de ardua labor, se destacan en forma muy especial sus ya famosos y renombrados "Campamentos de Vacaciones", que se llevan a cabo en conjunto con la J. O. C., Parroquia de Chiguayante cuyos guías e inspiradores son sus respectivos Párrocos o Asesores jocistas, Presbíteros Señores Pedro Campos Menchaca y Emilio Rojas Espinoza, padere espiritual de estos movimientos obreros-católicos en la zona.

Los Campamentos de Vacaciones de la J. O. C. de la Parroquia de Lota Alto son sencillamente unos quince días de descanso y de Viajes que llevan a efecto los jóvenes obreros de esta Parroquia por los más bellos y pintorescos lugares de la región Sur del país. Hay que tomar en consideración que estos viajes se realizan a costos muy inferiores que los que gasta una persona cuando hace un paseo en forma aislada o individual.

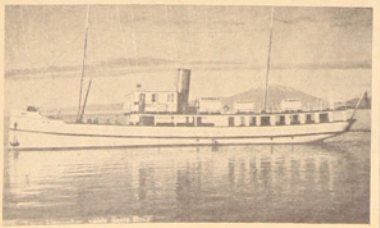

En el Lago Llanquihue, en el Vapor Santa Rosa, hicieron sus paseos

He aquí algunos detalles de los lugares visitados o conocidos por los jocistas durante sus tres "Campamentos de Vacaciones".

Campamento del año 1948. Se recorre y conoce: El Volcán Llaima y sus alrededores plenos de nieve y majestuosidad, Temuco, los bellos lagos, Calafquén y Panguipulli.

Campamento -949. Se visitan las siguientes ciudades y lugares: Valdivia, Corral, Isla de Niebla, Osorno, Puerto Montt e Isla de Tenglo, famosa por sus sabrosos curantos, Ancud y contornos y de regreso el Volcán Osorno, Puerto Varas, Lago Llanquhue y Puerto Octay.

Campamento 1950. Los jocistas conocen y llegan a Pucón, Lago Villarrica, Volcanes "El Mocho" y Villarrica. Cruzan la cordillera por el paso del Trémol junto al volcán chileno-argentino "El Lanin" y llegan a Junín y San Martín de los Andes, después de un emocionante viaje por plena cordillera. En la ciudad argentina de San Martín de los Andes, conocen el Lago Dacar y Lo-Lo y después de varios días de viaje por territorio gaucho regresan a Chile muy entusiasmados con su recorrido pernoctando en las termas chilenas de Palguin.

¿Hacia dónde se dirigirán los jóvenes jocistas en la jira de su próximo Campamento de Vacaciones?

Pues es muy probable que alcancen hasta la región petrolífera argentina llegando hasta el mismo Buenos Aires si es preciso. ¡A la capital argentina el próximo año!

Unidad Sanitaria funcionará en Lota Bajo, gracias a las facilidades acordadas por la Empresa

Delegación de Médicos fué atendida por Jefes de la Cía.- Un local fué cedido gratuitamente

A mediados del mes pasado llegó a ésta, una Comisión de Médicos con el fin de instalar en Lota Bajo una UNIDAD SANITARIA, servicio, que como es dable suponer, vendrá a llenar un enorme vacío que se advertía a la simple vista y que después de todo constituía un problema de vastas consecuencias morales y profilácticas.

De esta manera, hechos los estudios correspondientes, esta Comisión de Médicos se entrevistó con los Jefes de la Compañía Carbonífera con el fin de obtener algunas facilidades en la instalación de dicho servicio y fue así como encontró la más amplia acogida, ya que la empresa en primer lugar cedió en forma gratuita un local bastante amplio que está ubicado en calle Matta N.º 456, y que será refaccionado y acomodado a las necesidades de esta Unidad Sanitaria.

Esta Comisión de Médicos se retiró hondamente impresionada de la ponderable acción que la Empresa cumple en beneficio de su personal de empleados y muy especialmente del personal de trabajadores, ya que de inmediato dispuso gentilmente el local que aludimos más arriba, que servirá para que funcionen estos importantes servicios sanitarios que vienen a ampliar la atención médica en favor de los habitantes de Lota.

Desde ya se sabe que esta Unidad, que como decimos, funcionará en Lota Bajo en calle Matta 456, empezará sus actividades a corto plazo y sus servicios serán amplios y efectivos.

Finiquitadas las gestiones, la Comisión de Médicos fué invitada a conocer las principales actividades de la empresa, llevándose una óptima imprpesión del buen mantenimiento que se observa en todas las instalaciones - servicios mecánicos, regresando en las últimas horas de la tarde.

Zapatería

"IMPERIO"

J. LEON H.

COMERCIO 736 - LOTA

EL MEJOR CALZADO AL MENOR PRECIO

NO PAGUE LOS PRECIOS FIJADOS

Tenemos Calzado moderno a precios más barato que en la Fábrica

ZAPATERIA "IMPERIO"

"BATA"

COMERCIO 668 Y 672
CASILLA 54
L O T A

CAUPOLICAN 582
CASILLA 876
FONO 2617
CONCEPCION

Depósitos directos de la Fábrica al servicio de la Industria, Comercio y Público en general.

Ofrece todos sus Artículos en Cueros, Goma y Yute, en Calidad y Precios imposibles de igualar.

Para la Industria, Minas, etc., mantiene stock permanente en Botas en todas las clases que fabrica para entrega inmediata.

"Bata" NO LIQUIDA, SUS PRECIOS, SON UNA VERDADERA LIQUIDACION.

En "Bata", de Arica a Magallanes, todos sus Precios son iguales.

Cóctel ofrecido por la Cooperativa de Ahorros Lota a su Gerente Provisional Rvdo. Padre Pedro Campos Menchaca

El Viernes 29 de Junio, con motivo del onomástico del Rvdo. Padre Pedro Campos Menchaca, ofreció la Cooperativa de Ahorros Limitada en su local un cóctel de homenaje a su Gerente Provisorio.

Se inició el acto con el discurso de ofrecimiento a cargo del señor Hugo Fernández Williams, que insertamos en columnas aparte. El festejado habló en seguida agradeciendo la manifestación de que era objeto.

Asistieron las siguientes personas:

Sr. Arnoldo Courard y señora, Sr. Armando Hodge, Sr. Francisco de Mussy, Sr. Cap. Enrique Corneiro y señora, Sr. Juan Courard y señora, Sr. Tte. Lagos, Sr. David Robertson y señora, Sr. Antonio Huraitis y señora, Sr. Carlos Duarte y señora, Sr. Arnoldo Segura y señora, Sr. Roberto Bosse y señora.

Sres. René Lalanne Coste, Claudio Yerdes, Juan Muñoz, Agustín Peña, Hugo Fernández, Sergio Fernández, Eugenio Brito, Adolfo Lapostol, Aquiles Mardones, Jorge Osses, Marcelino Clarck, Enique Pampaloni, Tomás Garcés, René Lalanne Molinas, Alfredo Bayón, Francisco Espinoza, Manuel Aparicio, Edusrdo Seguel, Napucemo Cortés, Pedro Riosecco, Juan Parra, Juan Paz Paz, Roberto Llanos, Hector Casas Cordero, Juan Parra, Luis Leal.

Sras. Celia de Ruiz, Delia Montero vda. de Rivas, Matilde Bustamante, Elvira vda. de Aillón, Marta de Pardo, Orfelina Pino vda. de Alveal, Berta Pinto de Garrido, Raquel Molinas de Lalanne.

Srtas., Carmen Astorquiza, Graciela Alamos, Raquel Miranda, Rosa E. Aillón, Clara Garrido, Marta Wittwer, Lusperedo, Espizzini, Inés Befferman, Eliana Pardo, Alicia Aillón Navarrete.

Excusaron su inasistencia los Sres. Eduardo Delaveau y señora, Guillermo Alarcón y señora, Renato Aguilera, Salvador Lama, Enrique Delgado y Carlos Tallard.

Discurso del homenaje al Rvdo. Padre Pedro Campos M., por el señor Hugo Fernández W.

Rvdo. Padre Presbítero Pedro Campos Menchaca.

Señoras, Señores:

El Directorio de la Cooperativa de Ahorros y Préstamos, conjuntamente con los amigos personales aquí presentes del Rvdo. Padre, Presbítero Pedro Campos Menchaca, han querido rendirle este pequeño homenaje, en el día de su onomástico; como prueba de gratitud y afecto, por todas las obras realizadas en bien común, tanto espirituales como materiales, durante los tres años de su estadía en Lota, Lapso en el cual, ha sabido captarse las simpatías de este pueblo de hombres esforzados.

Conociendo la modestia de nuestro Padre Pedro, se que tal vez no le va a agradar el que yo, en estos momentos, haga si así se quiere decir: una biografía de su persona, en lo que refiere a las obras que él ha realizado, y quizás las más, no las sepamos, debido a su carácter discreto y modesto.

Idea de él fué, la formación del Campamento "San Matías". Durante el primer año de su fundación, 100 niños disfrutaron de esta altruista tarea; en el segundo año fueron 200, y según lo que él ha manifestado últimamente, el próximo año llevará aproximadamente 400.

Este campamento proporciona a los niños con un costo insignificante, y a la mayoría de ellos gratuitamente, 20 días de solaz y sus espíritus, buena alimentación para sus cuerpecitos y aire campestre para sus pulmones. Podemos deducir cabalmente en la forma en que los cuida, ya que hasta aquí, gracias a Dios, no se ha tenido que lamentar el hecho de que a Lota un niño menos, tan ni siquiera lesionado.

Obra de él fué la creación del Campamento de la "JOC" para adultos.

¿Cuántos obreros hay, que no conocen más allá de Concepción? Gracias al Padre Pedro, en una oportunidad llevó a un grupo de ellos hasta los lindes con Argentina.

También organizó el ropero "Lazo de Cousiño" que tiene por finalidad la de proporcionar vestuario a los niños indigentes de este pueblo.

Es el ángel protector y bienhechor de los moradores de Pueblo Hundido, al cual dedica gran parte de su tiempo, llevándoles sus palabras de consuelo y estímulo, y su ayuda material cuando así lo exigen las circunstancias.

Todavía creo que perdura en muchos de Uds. manteniéndose latente la celebración de la fiesta del "Matrimonio Cristiano". En esa oportunidad pudimos ser testigos oculares del enorme sacrificio y desvelos que ésta le demandó; pero salió triunfante, podemos decir magníficamente triunfante.

Hacen casi 2 años, que está trabajando incesantemente por la formación de la Cooperativa de Ahorro y Préstamos.

Recién llega de Santiago, donde fué a hacer los últimos trámites legales para obtener su Personería Jurídica. Como su nombre lo indica, nuestra Cooperativa está destinada a conceder préstamos con intereses que están dentro de la ley, a aquellas personas que lo necesiten, ya sea para compra de muebles, vestuario, útiles de trabajo o pequeñas industrias.

Como podrá apreciarse, dentro de poco ésta encomiable obra será una realidad, lo que por cierto redundará en beneficio directo tanto de obreros como de empleados. Así, pues, esperamos con la ayuda de Dios y la cooperación de todos nosotros, que éste anhelo grande del Padre Pedro se vea conoronado por el éxito.

Cabe destacar también el esfuerzo y cariño desplegado por él en todo momento para el pueblo, sin distinción de credos político-religioso, en momentos aflictivos en que intervino, como: incendios, inundaciones, accidentes de la mina, etc. En todas partes estaba su venerable figura dando su ayuda material y consuelo espiritual al que sufría.

Por todo esto que sabemos y que hemos palpado de sus actos de noble apostolado, damos gracias a Dios de poder tenerlo entre nosotros, y nuestros deseos son que sea por siempre, si esto fuera posible. He dicho.



Dos prominentes personalidades del Cuerpo de Bomberos "Matías Cousiño" cumplieron 39 años de abnegada labor. Ellos son los señores Juan Perfetti e Isidro Wilson



El Superintendente, don J. Isidro Wilson



El Comandante, don Juan Perffetti Mencari

El 11 de mes ppdo., cumplieron 39 años de abnegados servicios bomberiles, los señores J. Isidro Wilson y Juan Perfetti Mencari, Superintendente y Comandante del Cuerpo de Bomberos "MATIAS COUSINO", de este puerto.

Siendo aún muy jóvenes, pero con el ideal bomberil muy desarrollado, ingresaron un 11 de Julio de 1912, al prestigioso Cuerpo de Bomberos. Con caminar de abeja laboriosa, con disciplina, con acendrado espíritu bomberil, los señores Wilson y Perffetti, fueron escalando la dirección de esta institución, hasta llegar a los lugares directivos.

Durante estos 39 años, los señores Wilson y Perffetti, se entregaron de lleno a la noble misión de trabajar en pro del engrandecimiento de la primera institución bomberil del Departamento, y fué así como se consiguió mejorar ponderablemente los implementos y maquinas, siendo considerada —repetimos — una de las instituciones mejor organizada de la zona del carbón.

De actitudes parecidas y parcos en el hablar, los señores Wilson y Perffetti, realizaron sin embargo una labor silenciosa que se tradujo en grandes obras y a ellos se debe principalmente en el pie de prestigio de que goza dentro y fuera de la localidad, esta gran institución de bomberos.

"LA OPINION DE LOTA", expresa sus felicitaciones a los Sres. Wilson y Perffetti y les desea múltiples satisfacciones en el futuro, dentro y fuera del Cuerpo de Bomberos "MATIAS COUSINO".

Unión de profesores de Lota rindió homenaje a dos profesores, a raíz de sus traslados

El Miércoles 27 del mes ppdo., en los salones de la Sociedad de Comerciantes de esta localidad, la Sección Lota de la Unión de Profesores de Chile, ofreció un cálido homenaje de reconocimiento y despedida a las prestigiosas maestras, señora Raquel Darricarrero de Alvarez, profesora de la Escuela Vocacional, y señorita Rosa Roa, profesora de la Escuela Vocacional N.º 21, con motivos de los traslados de que han sido objetos a las ciudades de Illapel y Talcahuano, respectivamente.

A esta manifestación de afecto y que consistió en unas once-comida, concurrió la mayoría del magisterio de este puerto, algunas autoridades, quienes exteriorizaron el aprecio de que gozaban estas maestras.

El ofrecimiento estuvo a cargo del Secretario General de la UPCh., señor Andrés Bahamondes Basso, quien tuvo conceptos muy elogiosos para estas profesoras y les deseó, a nombre de la institución, felicidades y parabienes.

Harina "Coronel"

Toda la zona carbonífera la prefiere por su excelente calidad.

GRAN ENTUSIASMO Y ANIMACION HA TOMADO EL MAGNIFICO CONCURSO ORGANIZADO POR EL DPTO. DE BIENESTAR, "LA MEJOR VOZ DE LOTA"

Numerosos aficionados, de cualidades artísticas, toman parte en este gran torneo de la música.- Ya se están destacando elementos de valer.



Tal como lo dijéramos en nuestro número anterior, el gran concurso que auspicia el Departamento de Bienestar de la Empresa, y que se denomina la "MEJOR VOZ DE LOTA", está tomando cada vez más un extraordinario entusiasmo y animación y tal es así como en las veladas de los días Lúnes, el Teatro de Lota Alto, se vé repleto de público que desea poder apreciar la calidad de cada cantante o conjunto musical.

Las diversas organizaciones deportivas, mutualistas, societarias, organismos juveniles de la más variada índole, están enviando a este torneo musical sus mejores elementos y barras organizadas, lo que demuestra el gran interés por tomar parte en él.

La verdad es que este gran Concurso está llamado a tener un sonado éxto por el crecido número de participantes y vemos como cada día llegan a inscribirse nuevos elementos que rivalizan en esta gran justa del arte musical.

Entre otros, podemos ya destacar a Graciela Zambrano, Ada Novoa, Fresia Luengo, Irma Rivera, Hermanas Toro, Abdón Parra, José Vega, Dúo Virginia y Yolanda, Conjunto "El Colectivo", "Los Arrieros", Hermanos Sanhueza, "Los Huracaneños", Sepúlveda, etc., etc.

Como decimos, este Concurso "LA MEJOR VOZ DE LOTA", está adquiriendo una enorme popularidad y está llamado a tener un franco éxito tanto artístico como musical y se recomienda si hay algún nuevo participante debe inscribirse cuanto antes pues ya en estos días se cerrarán definitivamente las inscripciones.

"CASA OSSES"

YA SE ACERCA LA PASCUA

Recibió un gran surtido de Coches-Cuna, Bicicletas, Triciclos y Sillas de Paseo

Todos estos artículos "CASA OSSES" se los dará con grandes facilidades de pago

COMPRELE CON TIEMPO A SUS HIJOS EL REGALO PARA PASCUA

PASE Y CONSULTE SU CREDITO A 6 MESES PLAZO

Además encontrará CATRES, COLCHONES, CAMISAS, TERNOS y ABRIGOS

No se olvide: Calle Comercio esq. Squella - Su Crédito "CASA OSSES"



En la Guarnición Militar de Coronel, los conscriptos lotinos juraron ante su bandera y he aquí el momento solemne

Procesión de San Pedro fué expresión de fe católica y produjo impresión en feligreses que se dieron cita al muelle fiscal el 29 de Junio



El lanchón que fué profusamente adornado llevó a San Pedro durante la tradicional procesión marítima

La Sociedad de Pescadores "JUAN JOSE LATORRE", institución que cobija en su seno a un selecto grupo de católicos de las fuerzas armadas, efectuó el viernes 29 del mes ppdo., en la bahía de este puerto, con acompañamiento de la Banda del Establecimiento la que fue cedida gentilmente, la gran procesión náutica en honor del Patrono de los pescadores: "SAN PEDRO".

Esta procesión, que presidió el párroco señor Palma, fué imponente y contó con la amplia colaboración de todos los feligreses y de dos remolcadores que llevaron al PATRONO a través de la bahía, con el cariño vivo y entusiasta que los católicos presente, ofrecían al Cuidador de los pescadores.

Vivamente impresionada la gente regresó a la Iglesia y allí continuó homenajeando a "SAN PEDRO".



El Santo Patrono de regreso del paseo por la bahía de Lota

¡¡¡NO PIENSE MAS!!! - Economice PESOS
VISTA ELEGANTE EN SASTRERIA
O. CONTRERAS
Se reciben toda clase de hechuras
PRECIOS MODICOS
MATTA 475 — LOTA

Cordial despedida fué ofrecida al Sr. Videla, por personal de Valparaíso

Todo el personal y Jefes, adhirieron al banquete efectuado en el Club Valparaíso, reunión que estuvo amenizada por la actuación del músico, cantante y compositor, don Nicanor Molinare. - "Las Copuchas"

Entre las numerosas manifestaciones que ha recibido el Gerente señor Videla Lira, con motivo de su viaje a Europa, se encuentra la ofrecida al señor Gerente y a su esposa, por el personal de empleados de Valparaíso, la que alcanzó el mayor de los éxitos.

Dicha reunión, consistió en un almuerzo el Sábado 28 de Julio, congregó en el Club Valparaíso a la totalidad de los empleados de la Gerencia y reinó, como veremos más adelante, un sano humorismo, que debe de haber contribuido al éxito de la manifestación. La ofreció en nombre del personal, su delegado, don Guillermo Reed, quien explicó al Gerente señor Videla y a su esposa, la satisfacción con que ve el personal, la iniciación de un viaje reparador de energías, para quien consume las suyas al servicio de la industria ya centenaria del carbón de Lota. Agrega que el personal continuará colaborando, en ausencia del Gerente, con igual o mayor chinco, y que desde este punto de vista, el señor Videla puede partir tranquilo, lo que no habría de impedir, sin embargo, que lejos de la Patria el viajero añorara nostálgicamente todo cuanto a Lota y a su personal concierne y que este personal, vinculado a los afectos del Gerente, viajaría con el en su espíritu por tierras ultramarinas. Termina deseando a los viajeros una feliz excursión y pronto regreso.

De inmediato, el señor Gerente agradeció los conceptos ya enunciados, en nombre de su esposa y en el suyo propio y expresa la complacencia con que un jefe de empresa puede agruparse y fiarse del espíritu de colaboración y trabajo que su personal que día a día aumenta las pruebas de afecto y lealtad hacia la empresa. Agradece la cooperación que se continuará prestando a su reemplazante y ofrece un brindis por la ventura personal de todos los presentes y sus respectivas familias.

Ya de sobremesa, se dió curso a algunas interpretaciones musicales, que estuvieron a cargo de Nicanor Molinare, asistente también a la manifestación.

Empezó su actuación el señor Molinare, anunciando su tonada: "El Roto Andariego". En seguida cantó "Cantarito de Peñaflor", y después "Mantelito Blanco", para dar curso enlazes, a una nueva serie de "copuchas" especialmente preparadas para la ocasión, y cuyo texto infidentemente reproducimos, seguros de que resultará interesante su lectura, para quienes estan ligados por lazos de amistad, a las personas aludidas en ellas:

Copuchar en esta fiesta
para mi es un gran honor
lo hago con todo entusiasmo,
entusiasmo y corazón.
Por eso señor Videla,
por eso doña Jesús
de Santiago yo he venido
para decirles: Salud...

A viajar por las Europas
a viajar por ultramar
el Gerente se ha lanzado
en jira internacional.
Por aviones y por barcos
por trenes se largó
pues confía en la pericia
de su digno sucesor.

Unos prefieren el football
otros gustan más del golf
algunos todas dignas
y muy sana distracción.
Pero dicen por ahí,
que no siempre va pal golf
y cuando reparte palos
nos costuma su afición.

Me ha contado el delegado
en secreto y muy formal
que se espera pa Septiembre
un regalo colosal...
Nada se hace por mitades
mucho sueldo ya no es ná
y hay muchos que se visten
sólo con ropita usá...

En don Oscar Secretario
y abogado además
yo por si esto fuera poco
es también municipal.
Desempeña sus funciones
con un celo sin igual
y asegurán que por eso
lo han querido secuestrar.

Conseguir plata con Robertson
no es muy fácil de lograr,
pero hablándole del nieto
suele a veces aflojar.
Hay algunos que aseguran
que el hombre es tan apretado
que nadie le saca un peso
ni aun estando anestesiado.

Hay varios facultativos
entre vuestro personal,
podría mencionar muchos
pero creo está demás.
Me han pasado hace un momento
un dato que es colosal:
Hable Ud. del Dr. Belli
y se lo celebrarán.

Es don Agustín Carvallo
en Lota muy popular,
lo estiman sus compañeros
por su gran cordialidad.
Pero, que Dios nos ampare
cuando empieza a discurrsear
pierde la noción del tiempo
y se pone a cantinflear.

Ha venido preparado
don Luis Wittig al banquete
porque dice que él no puede
transigir con los bisteques.
Se tomó de aperitivo
un jugo de zanahoria
apio, alpiste, higos y nueces
y pasas pa la memoria.

Don Walterio no ha venido
y ello tiene una razón
no le habían preparado
todavía el biberón.
Es Walterio, amigos míos,
hijo de Guillermo Reed,
y trece años de trabajo
le ha costado a sus papy's...

Hoy las damas fuman tanto
que es una barbaridad
y le hacen al sexo feo
competencia desleal.
El placer de echar humito
tiene en Lota explicación
es el humo del tabaco
como el humo del carbón.

El cerro Santa Lucía
es un sitio de solaz,
el sitio más hermoso
que hay en esta Capital.
Me decía una muchacha
con sentido muy profundo,
si no fuera por el cerro
no estaría yo en el mundo.

Corona de caridad

La señora Raquel Molinas de Lalanne y señorita Alicia Aillon Navarrete, por la "Sociedad Cooperativa de Ahorros de Lota Limitada" han donado una corona de caridad en memoria de la señorita María Luisa Silva Santiago, (Q. E. P. D.).

Esta corona de caridad es en beneficio del Campamento de Vacaciones "San Matías", de la Parroquia de Lota Alto.

Aniversario de fallecimiento

Con motivo de ser el 3er. aniversario del fallecimiento del señor Ventura Pastor Torres, (Q. E. P. D.), la esposa señora Clemira O. vda. de Pastor y familia, invitan a sus amigos a una misa, el Sábado 24 del presente, que se oficiará en la Iglesia Parroquial de Lota Bajo a las 9,30 horas.

Cuerpo de Bomberos "Matías Cousiño" agradece al cura párroco de la Iglesia de Lota Alto

La Comandancia del Cuerpo de Bomberos "Matías Cousiño" de la localidad nos encarga hacer público el oficio, que envió al señor Cura Párroco de la Iglesia "San Matías" de Lota Alto, don Pedro Campos Menchaca, con motivo de algunas facilidades que le ha otorgado a la institución bomberil:

"Lota, 21 de Julio de 1951.
"Oficio N.: 5 - 1951.

"Esta Comandancia se hace "un deber manifestar a Ud. sus "más sinceros agradecimientos "por las facilidades y atención "que en varias ocasiones ha "prestado a los voluntarios de "este Cuerpo, cooperando en el "traslado de ellos a los llama-"dos de incendios.

"Su investidura habla claro "de la abnegación para con el "prójimo, especialmente con es-"ta institución, la que reconoce "debidamente el alto espíritu y "sentimientos nobles que encie-"rra su apostolado.

"Reiterando estos agradeci-"mientos, saludan al distinguido "Cura Párroco, sus afmos. y Ss. Ss.

(Fdo.) Juan Perfetti Mencari, Comandante — Fernando Fuentes Torres, Ayudante General".

TALLER DE MODAS "EL LEON"
COUSIÑO 689 — LOTA
de SABINA VEGA BUSTOS
VIRADURAS, TRANSFORMACIONES, ZURCIDOS INVISIBLES
Toda clase de arreglos en trajes de damas y caballeros
Se dan clases de Corte y Confección

Solemnidad adquirieron funerales del Voluntario Sr. Bernardo Salgado Jiménez, de la 2.a Cía. del Cuerpo de Bomberos de Lota

Asistieron las tres Cías. Bomberiles locales y delegación de Curanilahue, comerciantes lotinos y delegaciones penquistas y numeroso público - Los discursos en el Cementerio

El Viernes 20 del mes recién pasado se efectuaron con toda solemnidad los funerales del voluntario de la Segunda Compañía de Bomberos de Lota, señor Bernardo Salgado Jiménez, quien durante 25 años militó en las filas bomberiles.

El fallecimiento del señor Salgado Jiménez se produjo casi inesperadamente, ya que trás una cortisima y tenaz enfermedad dejó de existir ante el dolor de su esposa e hijas y a pesar de la oportuna atención médica.

Su deceso ha sido hondamente lamentado en los diversos círculos locales ya que el señor Salgado gozaba de generales simpatías en el amplio margen de sus amistades que le supieron siempre como un amigo sincero y hombre sin dobleces. Más sentido fué este desaparecimiento cuando apenas hacían dos días que su madre señora Andrea Jiménez vda. de Salgado, había fallecido en Talcahuano.

El Cuerpo de Bomberos "Matías Cousiño" de la localidad lo contó como uno de los entusiastas y esforzados voluntarios durante 25 años y así fué como se le tributaron los honores bomberiles de acuerdo a los estatutos. Perteneció también a diversas instituciones sociales y deportivas tanto de Lota como de Concepción.

SUS FUNERALES

El viernes 20 se efectuaron los funerales del señor Bernardo Salgado, oficiándose primeramente en la mañana a las 10 horas, una misa de honras en la Iglesia Parroquial de Lota Bajo, a la que asistieron los bomberos y numeroso público.

Terminado el acto religioso los restos fueron conducidos hasta el Curtel de Bombas, en donde permanecieron durante el día una severa capilla ardiente, montando guardia de honor los voluntarios de las tres compañías.



El cortejo hacia el cementerio

A las 17 horas los Oficiales Generales sacaron la urna para colocarla en unos de los carros al mismo tiempo se dejaron oir la atención del corneta y luego 25 campanadas que indicaban los 25 años de servicios que había prestado a la institución.

Encabezada por Banda de Músicos de la Compañía Carbonífera, se puso en marcha el cortejo, siendo compuesto por las tres Compañías de Bomberos de Lota, una delegación bomberil del Cuerpo de Bomberos de Curanilahue, Sociedad de Artesanos y Obreros, la Asamblea Radical, Sociedad de Comerciantes de Lota, Sociedad de Abasteros de Lota y un numeroso grupo de amigos personales.

Antes de inhumarse los restos, usaron de la palabra, el Secretario General del Cuerpo de Bomberos de Lota, señor Rolando del Río, el Secretario de la Sociedad de Artesanos y Obreros de Lota, señor José Lara.

Despidieron el duelo los familiares del extinto y delegación bomberil lotina.

AGRADECIMIENTOS

—La señora Doralisa vda. de Salgado e hijas, nos encargan agradecer muy sinceramente a todas las personas que se dignaron acompañar a los funerales de su esposo y padre, señor Bernardo Salgado Jiménez (Q. E. P. D.), como también a las que enviaron ofrendas florales.

Especialmente van estos agradecimientos al Cuerpo de Bomberos "Matías Cousiño" y a las instituciones que se hicieron presente en todos los actos que se le rindieron al señor Salgado.

—El operario señor José Cm. Fredes, que trabaja en el Chiflón Carlos, hace llegar sus más sinceras y bien sentidas gracias a los doctores, señores: Alfonso Molina y Jacinto Rojas, quienes dieron mejoría a su hijita Patricuala Fredes y que hoy día se encuentra completamente restablecida. Así mismo hace extensivos estos agradecimientos a la Jefa Enfermera del Hospital, señora Rosa de Camacho como al demás personal de dicho establecimiento.

—Los niños Luis Arriagada y Osvaldo Venegas, agradecen sinceramente a las personas que ayudaron monetariamente para saludar al Cura Párroco de Lota Alto, y dicen haber comprometido su gratitud por esta espontánea y graciosa ayuda que sirvió para obsequiar al Padre Campos unos objetivos preciosos.

—El operario señor Esteban Monsalves Rivera, agradece la erogación voluntaria que sus compañeros de la Sección Arquitectura, le hicieron en su favor con motivo de su enfermedad. La suma recolectada alcanzó a $ 231.—

—La señora Margarita Avarias de Sáez, agradece al doctor señor Enrique Trabucco, a la señora Administradora y demás personal del Hospital por las atenciones que le prodigaron durante su enfermedad y que debido a ello se encuentra completamente restablecida.

—El Deportivo "Arturo Prat", nos encarga agradecer a la firma Perfetti, Hermanos y Cía. Ltda., la cooperación y el aporte para premios y otros.

—El operario, señor José Novoa, agradece a sus compañeros de trabajo de la Sección Embarque la erogación voluntaria que le hicieron con motivo de su enfermedad.

Don Lorenzo Demetrio falleció repentinamente el Sábado 7, víctima de un ataque cerebral

El Sábado 7 del mes ppdo., dejó de existir, víctima de un ataque cerebral, don Lorenzo Demetrio, antiguo vecino que formó un hogar respetable en el que sobresalieron siempre las virtudes tradicionales de rectitud, probidad y caballerosidad.

Entregó el extinto sus mejores energías al servicio de la educación de sus hijos y a servir en forma levantada y con altura de miras al prójimo, perteneciendo por tanto a una serie de instituciones mutualistas y deportivas, donde se granjeó el afecto de cuanto le conocieron y trataron por sus condiciones de caballero ordenado, respetuoso y hombre de bien.

Adornaban al extinto, por otra parte, bellas cualidades de un alma noble y generosa y el espíritu de ésto, supo inculcarlo en sus hijos y en sus numerosos descendientes que le honran y le recuerdan con estimación y afecto.

Presentamos nuestra sentida condolencia a los hijos del señor Demetrio, como asimismo a su esposa y familiares.



Alumnas del Centro Obrero de Instrucción que participaron en el homenaje rendido a su Presidenta señora Carmen de Gray, con motivo de la celebración de su onomástico

ESTABLECIMIENTO DE LOTA

Número de imponentes y monto de los descuentos para el Fondo de Ahorro de Obreros y Empleados, correspondiente al mes de JUNIO de 1951.

SECCIONES	Nº imp.	Valor
Pique Grande Carlos	90	$ 15.870.—
Chiflón Carlos	112	15.735.—
Pique Alberto	54	8.220.—
Pique Carlos Cousiño	50	8.000.—
Embarque de Carbón	25	4.110.—
Ferrocarril Interno	14	1.050.—
Preparación de Carbón	3	250.—
Maestranza	117	16.955.—
Maquinaria	86	18.650.—
Almacén de Materiales	27	3.620.—
Depto. de Electricidad	34	4.770.—
Depto. de Arquitectura	32	5.060.—
Población y Canteras	36	5.630.—
Cerámica	104	20.290.—
Hospital de Lota	4	400.—
Parque de Lota	3	250.—
	800	$ 130.820.—
EMPLEADOS:		
Administración General	2	$ 1.500.—
Sub-Administración General	16	5.350.—
Depto. de Bienestar y Escuelas	6	2.800.—
Hospital de Lota	6	1.950.—
Depto. de Minas	1	1.000.—
Pique Grande Arturo	4	550.—
Chiflón Carlos	7	4.740.—
Pique Alberto	7	2.850.—
Pique Carlos Cousiño	3	950.—
Embarque de Carbón	3	1.300.—
Ferrocarril Interno	6	2.550.—
Almacén de Materiales	7	3.550.—
Depto. de Electricidad	5	3.000.—
Maestranza	2	200.—
Maquinaria	15	10.500.—
Cerámica	6	1.650.—
	96	$ 44.440.—

SOC. AGRICOLA Y FORESTAL "COLCURA" S. A.

Número de imponentes y monto de los descuentos para el Fondo de Ahorro, correspondiente al mes de JUNIO de 1951.

SECCIONES	Nº imp.	Valor
Plantaciones	1	$ 300.—
Elaboración de Maderas	8	2.450.—
EMPLEADOS:		
Bosques	2	650.—
Elaboración de Maderas	3	2.100.—
	14	$ 5.500.—

Casa "BERTY"

Ofrece a su distinguida clientela permanentes AL FRIO, A LA CREMA Y AL ACEITE

Precios de las permanentes:

Al frío ..... $ 200.—

A la crema .... $ 70.—

Al aceite ..... $ 50.—

VOY A DOMICILIO

PAQUETERIA EN GENERAL

Atendida por su dueña: BERTA de SEBITA

CAUPOLICAN 316 - LOTA

"LA VENUS"

Bajó el Calzado

Liquidación de Invierno

Con ofertas que superan a años anteriores

VEA VITRINAS y COMPARE PRECIOS

¡SON HECHOS Y NO PALABRAS!

"LA VENUS"

COMERCIO 780 - LOTA

★ VIDA

En la Parroquia de "San Matías Apóstol" de Lota Alto se han efectuado los siguientes bautizos:

El de Pedro, hijito del señor Carlos Moraga y de la señora Carlota Cortés de Moraga.

—Olga del C., hijita del señor Luis Arriagada Sánchez y de la señora Felicita Silva de Arriagada.

—Julio del C., hijito del señor José Figueroa y de la señora Rosa Alarcón de Figueroa.

—Amanda Rosa, hijita del señor José Figueroa y de la señora Rosa Alarcón de Figueroa.

—Etelina del C., hijita del señor Juan Bta. Rosas y de la señora Mercedes Tapia de Rosas.

—María Margarita, hijita del señor Juan Segundo Pérez y de la señora Margarita Sanhueza de Pérez.

—El de Víctor Manuel, hijito del señor René Alarcón y de la señora Elena Mendoza de Alarcón.

—El de Juan Segundo, hijito del señor Juan Fernández Soto Moraga y de la señora Daniela Cid de Soto.

—El de Luis Alberto, hijito del señor Juan Navarro y de la señora Berta Chávez de Navarro.

—El de César Hernán, hijito del señor Juan Cruz y de la señora Digna Muñoz de Cruz.

—El de Juan Segundo, hijito del señor Juan Segundo Jara y de la señora Vitalia Navarro de Jara.

—Leontina del C., hijita del señor Juan Ambrosio Huenchur y de la señora Donatila Urrutia de Huenchur.

—El de María Cristina, hijita del señor Juan Jara y de la señora Elvira Avendaño de Jara.

—El de Omar Francisco, hijito del señor Carlos Rebolledo y de la señora Juana Sáez de Rebolledo.

—El de Juana, hijita del señor Samuel Gómez y de la señora Carlina Villarroel de Gómez.

—El de Omar del C., hijito del señor Ernesto Alveal y de la señora Alicia Sáez de Alveal.

—Teresa, hijita del señor Simón Neira y de la señora Martinia Villegas de Neira.

—Carlos, hijito del señor Rosamel Godoy y de la señora Marta Torres de Godoy.

—Maryory Elena, hijita del señor Carlos Müller y de la señora Albertina Burgos de Müller.

—El de Julio, hijito del señor Julio Gaete y de la señora Berta Villegas de Gaete.

—El de Flor Delia, hijita del señor Pedro Aguilera y de la señora Juana Sepúlveda de Aguilera.

—El de Sonia, hijita del señor Luis Silva y de la señora Agustina Parra de Silva.

—El de María Guillermina, hijita del señor Guillermo Castillo y de la señora María Villegas de Castillo.

—Margarita del C., hijita del señor Pedro Saravia y de la señora Margarita Salazar de Saravia.

—El de Gabriela, hijita del señor Luis Heriberto Cruces y de la señora María Sáez de Cruces.

—El de Daniel, hijito del señor Benigno Sanzana y de la señora Marina Alarcón de Sanzana.

—El de Víctor Manuel, hijito del señor Víctor Rosales y de la señora Blanca Muñoz de Rosales.

—El de José Arnoldo, hijito del señor Luis Rivas y de la señora María Belmar de Rivas.

—Manuel, hijito del señor Humberto Quintana y de la señora Irene Rodríguez de Quintana.

—El de Adela del C., hijita del señor Jorge Chávez y de la señora Hortensia Benítez de Chávez.

—El de Carlos Adolfo, hijito del señor Carlos Adolfo Villarroel y de la señora Feliciana Parra de Villarroel.

—El de Basilio Gabriel, hijito del señor Luis Mendoza y de la señora Margarita Santibáñez de Mendoza.

—El de Víctor Fernando, hijito del señor Luis Uribe y de la señora María Zapata de Uribe.

—El de Carmelo Enrique, hijito del señor Galvarino Uribe y de la señora Albertina Quiñones de Uribe.

—El de Victoria María Teresa, hijita del señor Juan Arriagada y de la señora Modesta Acuña de Arriagada.

—El de Norma, hijita del señor Ruperto Varela y de la señora Dorilia González de Varela.

—El de Rigoberto, hijito del se-

Personal de Empleados despide al Gerente General y esposa, con motivo de su viaje a Europa



El Sábado 21 del mes pasado, un grupo de empleados y sus señoras, ofrecieron una manifestación en el Casino de Lota Alto, al señor Gerente General y su distinguida esposa, con motivo de su viaje a Europa.

A la hora oportuna el señor Arnoldo Courard, en nombre de los asistentes, deseó toda clase de felicidades al señor Videla y esposa, señora Jesus Vial de Videla en su viaje, y agregó, que el señor Gereate podría estar tranquilo, pues sus colaboradores continuarían alanosamente en sus tareas, y terminó brindando por el éxito de su gestión en el Viejo Mundo.

El señor Videla agradeció profundamente emocionado esta demostración de aprecio, en nombre de su señora esposa y en el suyo propio, en conceptuosas frases.

ALBUM INFANTIL



Eliceo Flores N., 1 año — Alexis Viveros, 8 meses — Ricardo Godoy, 6 meses — Mellizos, Adán y Mario Alvial, 3 años

SOCIAL

ALBUM INFANTIL



Betty del C. Villarroel, 1 año



Anita Inés Mella G., 9 meses



Luis Arriagada y Osvaldo Venegas



Gerardo Godoy, 2 años

TE INFANTIL

ñor Zenón Panes y de la señora Catalina de Panes.

—El de Rolando Segundo, hijito del señor Rolando Rojas y de la señora Doralisa Vega de Rojas.

—El de José Orlando, hijito del señor Orlando Pérez y de la señora Norma Flores de Pérez.

—El de Mario Andrés, hijito del señor Alfonso Montoya y de la señora Alicia Rivas de Montoya.

—El de Ruth del C., hijita del señor Arturo Sánchez y de la señora Elodia del R. Salas de Sánchez.

NACIMIENTOS

Un hijito del señor Ulises Alveal y de la señora Julia Soto de Alveal.

—Un hijito del señor Orlando Aguilera y de la señora Mercedes Parra de Aguilera.

—Una hijita del señor Alejandro Pardo y de la señora Elcira Sánchez de Pardo.

—Un hijito del señor Eduardo Moraga y de la señora Olga Lozano de Moraga.

—Un hijito del señor Enrique Jaque y de la señora Ema Peña de Jaque.

—Un hijito del señor Víctor Durán y de la señora Guadalupe Ibarra de Durán.

—Un hijito del señor Orlando Sáez y de la señora Herminia Bizama de Sáez.

—Un hijito del señor Carlos Garrido y de la señora Edelmira Pérez de Garrido.



Los niñitos Juan Carlos, Sandra y Carmen Liliana Navarro, celebraron sus cumpleaños y santo en conjunto. Vemos en la foto a los festejados rodeados de sus invitados

ALBUM INFANTIL



Alejandro Rosemberg, 1 años



María Inés Salamanca V., 1 año



Mónica Fuentealba, 4 años

VIDA SOCIAL



El Centro de Mayordomos ofreció un cóctel al señor Gerente General, don Guillermo Videla Lira y esposa, con motivo de su viaje a Europa, a asistiendo además altos Jefes de la Empresa. En primer término vemos a la mesa de honor y abajo un aspecto general de los familiares de los Mayordomos que rodean a nuestro Gerente.

TE INFANTIL



Con motivo de cumplir 5 años el niñito Homero Sariego, ofreció un Té a sus amiguitos

TE INFANTIL



Con motivo de cumplir 2 años, Amador Gómez Ramírez, ofreció un Té a sus amiguitos y primitos

ALBUM INFANTIL



Gisela Ivon Moller, 8 meses



Arturo Rosemberg, 2 años



Antonio Mardones, 1 año 6 meses



Emita Fuentealba, 2 años

VIDA SOCIAL:

E INFANTIL



La niñita Guillermina Aravena ofreció a sus amiguitos un Té Infantil con motivo de cumplir 9 años



Niñitas asistentes al Té que ofreció Carmen Saavedra Giannelloni, con motivo de cumplir 9 años

DESPEDIDA



Grupo de profesores que asistieron a la comida de despedida de la señora Raquel Darricarrera, quien fué trasladada a Illapel

BAUTIZO



Asistentes al Bautizo de José Eduardo, hijito de don José F. Nova y de la señora Rebeca Ríos R., fueron padrinos don Víctor L. Concha y la Srta. Nieves Aravena

TE INFANTIL



Alejandro Rosemberg celebró sus cuatro años de vida con un Té Infantil, al cual se dieron cita un numeroso grupo de sus amiguitos



Las niñitas Mónica y Emita Fuentealba Cabezas, celebraron sus cumpleaños con un Té Infantil, al cual asistieron numerosos amiguitos

La Oración del Bombero

(por L. T. C.)

Tú que me conoces, Señor, y que conoces la sinceridad de este ideal que en mi alma palpita. Tú que sabes que en todos mis actos no me ha guiado jamás otro interés que el cumplimiento de ese código de abnegación y de sacrificio que es mi honor y es mi orgullo. Tú que nunca has permitido que mi voluntad desmaye ante una vida que rescatar o un peligro que vencer. Tú que me has visto responder con prontitud al llamado del deber y has visto mi alma implorante a tus pies cuando parecía vacilar ante alguna humana flaqueza.

Permite tú, Señor, que tu Amor que da poder a mi brazo y fortaleza a mi espíritu, nunca me falte.

Dispón tú, que tu Divina Luz guíe mis pasos cuando el peligro me aceche o mis fuerzas se agoten.

Ordena tú, que cuando esté ya cumplida la misión de paz y de servicio que por tu voluntad me he impuesto y que justifica mi vida ,los míos no queden desamparados.

Haz tú, que el recuerdo y el ejemplo de aquellos que cayeron en el cumplimiento del deber, nunca se extinga.

Pero sobre todo ello, Señor, te pido que este ideal que me anima sea simiente generosa que encuentre campo propicio en el corazón de las futuras generaciones para gloria de nuestra Patria y honra de nuestra Institución.

Así sea.

AMOBLADO DE COMEDOR

SE VENDE

COMPUESTO DE:

Buffet, Vitrina y Licorera; 12 sillas y Mesa rectángula de corredera

TRATAR: PARQUE LUIS Nº 26

¿Cuándo se usó por primera vez el tenedor?

Carlos V poseía cerca de doscientos platos de oro, más de mil doscientos de plata, y MEDIA DOCENA DE TENEDORES. Este tesoro era el asombro del mundo, pero no por el oro y la plata de la vajilla, sino por la media docena de tenedores. Y es que entonces abundaba mucho más en lujo que la delicadeza. Vajilla de oro y plata, treinta platos en una sola comida, los manjares más costosos... pero se comía con los dedos.

Los grandes señores del Renacimiento, vestidos de seda y terciopelo, adornados de perlas y diamantes, tomaban de las bandejas el pescado o el trozo de carne que les apetecía, con la mano. Ahora bien, tenían mucho cuidado en no utilizar para la operación menos ni más de tres dedos. Así lo exigía la etiqueta y la cultura de la época.

Después, sujetando el manjar con una mano, se le hincaba el cuchillo con la otra. También se encargaban los dedos de llevar la comida a la boca.

Esta conducta, que hoy es más propia de niños mal educados que de reyes y grandes señores se observó hasta fines del siglo XVI, que fué cuando el gran mundo conoció el invento del tenedor.

Parece lo más natural que la innovación fuera acogida con entusiasmo, siquiera porque evitaba el tener que estar constantemente limpiándose los dedos en el mantel. Pues bien, no sucedió así. Las personas serias lo creyeron una extravagancia, un refinamiento frívolo, algo así como había de parecer a las abuelas de hoy el carmín para los labios y la falda corta.

Tuvieron que pasar dos siglos para que el uso del tenedor se generalizara.

Trabaja para la vida

—Herrero, ¿qué forjas con tanto trabajo junto a la fragua?

—Forjo un cuchillo que servirá para quitar la vida a muchos pobres. Este cuchillo atravesará las más resistentes mallas ,romperá las más duras costillas, hundirá los más fuertes cráneos, porque lo he templado siete veces en agua fría.

—¿Y ese otro hierro largo que tiene en la fragua,? ¿para qué sirve, forjador?

—Lo mezclaré con otra lámina de acero para hacer una espada.

—¿Y esa espada? ¿Será acaso para proteger a los débiles, para libertar a los humildes, para vencer a los poderosos?

—No; esta espada la ceñirá un caballero y será para oprimir al débil; para humillar al cobarde; para herir en mitad del corazón al que se siente palpitar el suyo en las ideas de bondad y de justicia que el Dios hecho hombre vino a predicar entre los hombres.

—¡Maldita sea tu tarea, forjador, malditos tus esfuerzos, porque los limitas a fabricar la muerte!

Que la tierra se niegue a sustentar tu cuerpo, y el aire se resista y no refresque si continúas tu labor.

La naturaleza dió el hierro y el acero para que con ellos se forje la red del arado que labra y fecundiza las entrañas robustas de la tierra; para hacer puentes y máquinas y salvar los abismos que detienen los hombres.

Trabaja, forjador, trabaja; pero para la vida, no para la muerte.

Que no se empleen tus manos ni se consuman tus sesos haciendo máquinas homicidas, sino construyendo artefactos que den impulsos al genio latente de la vida.

Carmen Silva

CASA "LONDRES"

¡GUERRA A LA CARESTIA!

Hechuras desde $ 1,000.- con forros de primera
Ternos confeccionados en casa a: $ 2,000.-

Precios únicos en CASA "LONDRES"

COMERCIO 702 -:- LOTA

Casa "CHIC"

COMERCIO 755 - LOTA

Recibió nuevos surtidos en Tejidos de Lana y de punto, finos y corrientes

MEDIAS NYLON, CARTERAS, CORBATAS, CAMISAS y BOTONERIA EN GENERAL

Novedades en discos: "Odeón", "Columbia" y "R. C. A. Victor"

VICTROLAS, CUERDAS y AGUJAS

RADIOS DE LAS MEJORES MARCAS

SE CONCEDEN CREDITOS

Ahora en su nuevo local: COMERCIO 755 - LOTA

R. C. A. VICTOR

ROA Y VIVALLO

COMERCIO 476

Unicos Distribuidores para LOTA

RADIOS R. C. A. VICTOR

10 Modelos diferentes con las más ventajosas facilidades de pago y garantía total por un año.

DISCOROLAS Y DISCOS del famoso sistema "45" R. C. A. VICTOR

BUEN SURTIDO DE RELOJES FINOS

Pídanos una demostración sin compromiso

AHORRE DINERO

VISITE UD. LA TIENDA Y SASTRERIA "EL FARO" COMERCIO 595 AL 599 - LOTA

VENDEMOS por cuenta de Fábrica y a precios de Fábrica

Y se convencerá que nuestros precios son los más bajos de plaza.

Hay Calzoncillos, desde $ 35.-; Camisas, desde $ 85.-; Pantalones de lana, desde $ 245.-; Vestones de casineta, desde $ 185.-; Vestones peinados, desde $ 480.-
GANGA: Camisa fina, gran lote, desde $ 175.-

Liquidamos todos los saldos a menos del costo en Paquetería, Ropa de seda para Señora, Medias Nylon, etc., etc.

Con $ 10.- Ud. puede empaquetar lo que desee

LOTA 3 - CAUPOLICAN 3

En el último instante, Lota logró empatar al poderoso Cuadro Azul de Chiguayante, por 3 tantos contra 3, en el match realizado el Domingo 21, en el Estadio de Schwager

DESTACARON: JARA, LEAL y F. AREVALO

Un público numeroso asistió el Domingo 21 al pintoresco estadio de Schwager a presenciar el gran encuentro futbolístico entre Caupolicán, de Chiguayante, invicto en la competencia, y nuestra representación, reunión deportiva que terminó con el empate a tres tanto por lado, después de un accionar voluntarioso del cuadro azul-textil, aprovechando en última instancia los ágiles nuestros, ciertas indecisiones de la extrema defensa contraria y colocar dos tantos que, a la postre, dieron el empate a los boys que dirije Arturo Torres.

MATCH DE FONDO

A las órdenes del competente pito tomecino, señor Juan Gourdot, los equipos tendieron sus líneas de la siguiente manera:

Caupolicán (Azules):

MIRANDA
Gatica Barrera Guerrero
Beiza Pincheira
Muñoz Aguilar Oviedo
Montecinos Gajardo

Jara Sandoval
Villegas Ulriksen Leal
M. Arévalo Olate
F. Arévalo Cártes España
RETAMAL

Selección de Lota (Verdes):

Los dos elencos mantuvieron a sus oncenas, durante todo el desarrollo del partido, sin realizar cambios.

Los goles fueron convertidos de la siguiente manera:

PRIMER TIEMPO

A los 15' Montecinos centró desde su esquina, recibiendo de cabeza Oviedo, el que anidó el balón en las redes, pese al esfuerzo desplegado por Retamal.



Raúl Leal, que logró el empate en forma magnífica

A los 24' Aguilar, en jugada individual, se trajo el balón desde la media cancha, burló a tres adversarios y despidió violento tiro cruzado, que batió netamente a Retamal, terminando el encuentro en su primera fracción, con el triunfo parcial de Caupolicán por 2 tantos a 0.

SEGUNDO TIEMPO

A los 19' minutos Aguilar liquidó una tole-tole, frente al arco de Retamal, al recibir un rebote de la extrema defensa nuestra y despidió violento shut, que sorprendió a nuestro meta.

A los 35' se produjo el primer descuento nuestro, por intermedio de Villegas, quien envió un lanzamiento de muy poca potencia al arco de Miranda, y éste inexplicablemente no apañó el balón, continuando su trayectoria hasta las redes.

A los 44' minutos Jara recibió pase medido de Ulriksen y con violento y sorpresivo tiro, batió a Miranda.

A los 44' y medio, y cuando aún no terminaba el clamoreo popular por la nueva conquista nuestra, Leal (Raúl) aprovechó una indecisión fatal de Barrera, quien no atinó a despejar oportunamente, y permitió así la entrada sorpresiva de nuestro inter, que incrustó el balón en las redes de los textiles. En esta forma llegó un empate inesperado, que benefició indiscutiblemente a nuestra representación, ya que el tren de juego, a lo largo de todo el partido, fué llevado por Caupolicán.

Destacaron en nuestro cuadro Jara, Leal y F. Arévalo, quienes dispuestos buscaron en todo momento llevar las acciones a un punto de mayor peligrosidad, en tanto que en Caupolicán, fué notable la labor cumplida por Aguilar, que marcó dos de los tres tantos.

El arbitraje a cargo del señor Gourdet fué imparcial y justo.

NUESTRA IMPRESION

En fútbol ha llegado a constituir un axioma aquello que dice: "No hay enemigo chico". Justamente, Caupolicán menospreciando nuestra condición de "pequeño", se entregó a un accionar armonioso y dúctil y no trató de violentar el juego, conduciendo los planteamientos por el camino del poco esfuerzo. Con ese tres a cero, Caupolicán no deseaba más, y jamás comprendió, que los nuestros podían levantar siquiera la cabeza y allí se quedaron; pero nuestros muchachos volcando prácticamente el juego a su favor aprovecharon magníficamente los últimos minutos y fué así como lograron empatar y quitar un punto al invicto.

Felicitamos a nuestros bravos representantes y les deseamos continuar por esta senda, es decir, por la senda del esfuerzo y del amor propio.

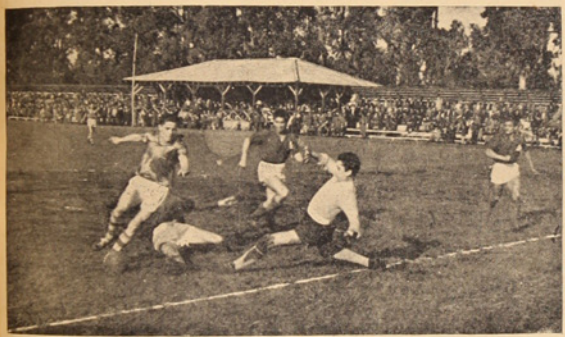

Una escena del match Lota - Caupolicán en que los nuestros en los minutos finales del encuentro consiguieron un merecido empate



El arquero de Caupolicán se vió asediado en los tramos finales y vemos aquí un despeje

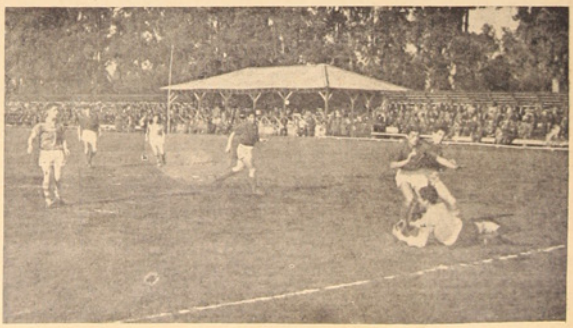

Una atajada del meta chiguayantino

Fábrica de Sommieres "LA CHILENA"
Calle Prat N.° 200 - LOTA
Fabricación especial de Sommieres
Repara también toda clase de Catres de Bronce
Especialidad en Bronceados, Imitaciones, etc.
Por viejo que esté su Catre, NO LO VOTE
Mándelo a calle Prat N.o 200
Y QUEDARA COMO NUEVO
Fábrica de Sommieres "LA CHILENA"
Arturo Prat 200 (Frente al Correo)
SERIEDAD, CORRECCION Y PUNTUALIDAD EN LOS TRABAJOS

CARACTERES APOTEOSICOS ADQUIRIO VELADA DE BOX PACTADA ENTRE "TANI" Y "QUINTIN ROMERO"

Aposentadurías totalmente ocupadas.- Ortúzar y Moreira en el mejor asalto de la velada

Como informamos oportunamente, el sábado 21, a las 22.10, se verificó la gran velada de box pactada entre los prestigiosos centros de box del "QUINTIN ROMERO", decano de los clubes locales, y el "TANI" B. C., que también ostenta pergaminos muy sólidos que le han dado nombradía y respeto, tanto en la localidad como en la región, reunión que, si nos atenemos a lo que ocurrió en la arena de la lucha y de la disputa, fué sencillamente apetecida e imponente, dejando plenamente contento al respetable.



Juan Albornoz y René Carrasco, venciendo Albornoz por puntos

Francamente, y esto lo decimos con euforia, nunca habíamos presenciado un espectáculo boxístico de la calidad y pujanza, como el que nos ofrecieron "Tani" y "Quintín". Tanto el público como el programa se mancomunaron y conjugaron una sesión que se mantendrá viva en todos los hinchas, por cuanto —salvo pequeñas nimidades— todo se desarrolló gratamente.

PROGRAMA

Mosca: Pasetty (T) vs. Rodríguez (Q). Ganó Pasetty inobjetablemente. La ganó, cumplidor, Novoa cumplió una faena muy enaltecedora, ya que en todo momento llevó el tren de pelea y castigó duramente a Ojeda, finalizando el match por la vía del sueño a los 2'10" del tercer round.



José Mardones y Sebastián Novoa. Ganó Mardones por puntos

Bien, amigo Novoa, Adelante.

Mosca: Ortúzar (T) vs. Moreira (Q). Estos "gallitos" de fina sangre, protagonizaron el mejor combate de la noche. Fué algo monumental y de los que el hincha no olvida tan pronto. Ortúzar, con su característica muy propia, trata de colocar su izquierda y derecha a la cara de su antagonista, pero Moreira le esquiva, bien y no le permite a "hacer sus entradas". Esta fracción la ganó Moreira; la segunda fué de Ortúzar, y la tercera terminó en empate. No obstante, el jurado dió por ganador a Ortúzar. Cosas de la "life", amigos.

Medio Mediano: Novoa (T) vs. Mardones (Q). Empezaron estos "pibes" con muy poca injundia, cosa que mejoraron en el segundo asalto donde salió chispa y de la grande, finalizando un tercer round con agresividad y euforia, triunfando definitivamente Mardones por puntos.

Liviano: Luna (T) vs. Sepúlveda (Q) Nada pudo la agresividad muy criolla de Sepúlveda ante la técnica de Luna, que le dió, como reza el dicho: "en las narices". Triunfó Luna por amplio márgen de puntos y después —repetimos— de aplicarle ganchos de izquierda a derecha a su contricante.

Medio Liviano: Arriagada (T) vs. Utreras (Q). Un primer round detestable, mejorando en el segundo, en calidad y pujanza, siendo el tercer de Utreras. Fué un asalto sin chispa y frío. Ganó bien Utreras.

Pluma: Novoa (T) vs. Ojeda (Q). Viejito y todo, pero aún



Tomás Novoa con Reinaldo Ojeda, venciendo Novoa por K. O. al 3.er round

dirse frente a su adversario, conduciendo al hincha por la senda de la euforia y de la alegría. Todos creíamos a Novoa gastado, apellinado y muy a mal traer, pero la verdad es muy otra: dió a conocer aquello que dice: no hay que despreciar al anciano. Elegante, estilista, de faz sonriente, Moreira, no dió muestras de sentir los impactos de Ortúzar; por el contrario, contragolpeó con muestras de entusiasmo y fué así como, a nuestro juicio, empató el match. Así también lo estima una gran parte del público que vió de pié este asalto.

Estimamos que estos púgiles podrían en un tiempo no muy lejano brindarnos la revancha para poder decir con propiedad y entereza cuál es el más guapo y quien es el que merece llevar el título de campeón, porque la verdad es que se merecen.



Domingo Arriagada y Luis Utreras. Venció Utreras por puntos

Los asaltos verificados por el "viejito" Novoa con Ojeda, y el de Ortúzar con Moreira, fueron buenos a las "derechas", demostrando cada litigante mucha fibra y mucho corazón para expe-



Pedro Luna con Liborio Sepúlveda, ganando Luna por puntos

tienda de Espinoza por cinco peleas contra tres del decano.

Los asaltos verificados por el "viejito" Novoa con Ojeda, y el de Ortúzar con Moreira, fueron buenos a las "derechas", demostrando cada litigante mucha fibra y mucho corazón para expe-

VISTAZOS DE LOS ENCUENTROS

El triunfo sonrió a los boys que dirige y orienta Raúl Espinoza y le estimamos acertado, por cuanto desarrollaron acciones más pujantes y más vehementes, que dieron pábulo al aplauso espontáneo y al entusiasmo colectivo. Triunfó la

Lea Ud.
"LA OPINION
DE LOTA"

Extremadamente difícil significó triunfo del Coquimbo de Penco, sobre nuestra Selección de Fútbol

Mala suerte tuvieron nuestros muchachos

Extraordinario fué el público que se dió cita el Viernes 29 a la cancha de la Refinería de Penco, que tenía como atracción el match entre nuestra representación futbolística y el Coquimbo de aquella ciudad.

EL MATCH

Coquimbo (1)-Lota (0)

Mucho, pero muchísimo debió esforzarse el cuadro refinero para doblegar a nuestra representación. La cuenta de un gol a cero favorable a Coquimbo, resulta ajustado a lo sucedido en el campo de juego, ya que, si bien, los nuestros ejercieron y dominaron, en cierto modo, más o menos 90 minutos, los refineros se mostraron más codiciosos y sus avances, aunque no insistentes, fué más positivo y penetrante que el de los boys de "carecacho Torres". Estos fueron los principales factores que dieron al cuadro penco la obtención de los puntos oficiales que, sin duda entonarán su posición en la tabla de posiciones. Velásquez y Manuel Arévalo destacaron como los mejores. La dirección del cotejo estuvo a cargo del pito, señor Jaime Benavides, que adoleció de muchas fallas, siendo su actuación solamente mediocre.

Las acciones en el primer tiempo no tuvieron mucho interés y los cuadros tendieron demasiado el juego de media cancha que desaparecía cuando llegaron a la zona defensiva rival. Este hecho también redujo en el marcador, que no pudo ser abierto por la escasa penetración de los ataques, sobresaliendo ligeramente Coquimbo que lució mayor efectividad. En la fracción final las cosas no variaron mucho y sólo se vino a experimentar emoción cuando el inter refinero Chávez a los 25' batió la valla de nuestra muchachada, mediante potente shut cruzado que encontró las redes de Retamal.

Los equipos alinearon de la siguiente manera al llamado del árbitro:

COQUIMBO
ROCCA
Jerez Nilo Velásquez
Pardo Venegas
Pavez Domínguez Chávez
Navarrete Moyano
Jara N. Leal
Villegas Ulriksen L. Leal
Olate M. Arévalo
RETAMAL
LOTA

En el match de fondo triunfó larga y ampliamente el club náutico (Naval) sobre el cuadro vidriero de Lirquén por la cuenta de cuatro goles contra uno, después de un accionar voluntarioso y pujante del cuadro "chorero".

NUESTRA IMPRESION DEL MATCH

Podemos manifestar y con entera sinceridad que nuestros muchachos van pisando tierra firme y que si la suerte les ha sido adversa en este encuentro, no ha sido justamente por falta de capacidad, sino más que todo por la mala suerte que parece envolver al cuadro. El cuadro, pese a la injundia demostrada por los pencones y tal vez a su mayor capacidad técnica, conjugó una acción ponderable, levantada, que, si no se tradujo en goles, repetimos, se debe a esa mala suerte que siempre le rodea y que estimamos dentro de poco ha de desprenderse en forma total, conquistando triunfos que todo Lota ha de gozar y sentir.

PERMANENTES
"EVA"
Avisa a su distinguida clientela que atenderá en su nuevo local de
MONSALVE 137 - (Frente a la Escuela N.° 8)
PERMANENTES AL FRIO, AL ACEITE Y A LA CREMA
PEINADOS AL AGUA
PERMANENTES
"EVA"
MONSALVE 137 - LOTA

Prestancia y vehemencia exhibieron púgiles del "Nacional" ante el "Pórter" de Concepción

"Nacional Boxing Club", institución que ostenta ciertos pergaminos, rivalizó el Sábado 23, en el tinglado de la CCIL, en una reunión amistosa de box, contra el Pórter de la ciudad de Concepción, sesión que logró adquirir contornos más que sobresalientes, especialmente por la ponderable acción desarrollada por el elenco de casa.

Esta reunión, pese al hecho de que no tuvo gran propaganda, contó a la poca deferencia de sus organizadores, contó con un público más o menos apreciable y que dejó en boletería la suma de $ 3,725, tuvo —repetimos— un desarrollo bastante interesante.

Pluma: Luis Lagos (P) vs. Bernardino López (N). Ganó por K. O. López. Pelea de poca calidad, pues el contendor carecía de los atributos que significan técnica.

Pluma: Juan Molina (P) vs. Herminio Fernández (N). Ganó por puntos Fernández. Acción regular, porque ambos no sabían boxear, demostrando, sin embargo, Fernández, más espíritu combativo y prestancia. El triunfo fué legítimo.

Liviano: José Matamala (P) vs. Pedro Riveros (N). Aquí la cosa cambió y Matamala propinó una paliza a Riveros, ganándolo al 1' 10" del primer round por K. O. Fué un combate rápido y pujante.

Liviano: Juan Jiménez (P) vs. José Ruiz (N). Ganó por puntos Ruiz, tras acción vehemente y hondamente pujante. Esta pelea logró vivamente interesar al público por la acción ponderable de los aficionados.

El árbitro estuvo, en esta decisión, un tanto desacertado, por dar término a la pelea, a los 10".

Mosca: Garcelán Flores (P) vs. Juan Palma (N). Ganó por K. O. al primer round Palma. Se produjo a los 2'40", del primer round. Muy buena pelea. Ambos se pegaron reciamente.

Mediano: Bernardino Medina (P) vs. Agripín Carrillo (N). Ganó Medina por puntos. Pelea de poca importancia.

Medio Mediano: Alejandro Ramírez (P) vs. Manuel Sepúlveda. Pelea que terminó por empate. Buena. Ambos boxeadores lucharon de frentón, demostrando una amplia técnica.

Medio Pesado: Adrián Prieto (P) vs. Segundo Matamala (N). Por no presentación de Segundo Matamala, se dió por vencedor a Adrián Prieto, siendo este una burla del inasistente, por no cumplir su compromiso.

Su primer año de vida celebró el Deportivo "Arturo Prat"

Lo hicieron con actos deportivos.- Unas onces-comida.- Premios a los vencedores.

Con motivo de la celebración del primer año de vida el Deportivo "Arturo Prat", organizó diferentes torneos deportivos que resultaron de atracción y en donde se pudo apreciar el entusiasmo de la muchachada y el interés por hacer surgir la institución.

El directorio fijó un programa durante toda una semana, finalizando ésta con unas onces-comida en la que reinó un alto espíritu de amistad, repartiéndose, en el momento oportuno, los premios a los vencedores en las distintas pruebas que se efectuaron durante la semana:

FUTBOL.—Primer premio al equipo de Efraín Jara, segundo al equipo de José Pantoja y tercero al equipo de Enrique Godoy.

ATLETISMO.—Primer premio a José Lizama y segundo a Eduviguenes Gómez. Estos corredores rindieron la prueba de 5,000 metros planos.

RAYUELA.—Primer premio, parejas en 12 metros, Leandro Sanhueza y Carlos Fuentes.

Segundo premio, parejas en 12 metros, Hipólito Contreras y José Pantoja.

Primer premio, parejas en 16 metros, Hernán Concha y Arturo Sánchez.

Segundo premio, parejas en 16 metros, Hernán Barrientos y José Jara.

Primer premio, parejas en 18 metros, Carlos Sandoval y Daniel Ortiz.

BRISCA.—Primer premio, pareja Miguel Sandoval y Hernán Barrientos.

Segundo premio, pareja Carlos Fuentes y José Lizama.

PREMIOS INDIVIDUALES. Primer premio al jugador más caballeroso, Guillermo Parra.

Premio al mejor arquero, Carlos Sandoval.

Premio al goleador, Marcial Concha.

PREMIOS AL MERITO.—Lo recibieron Efraín Jara, Eduviguenes Gómez, Luis Gatica y Enrique Godoy.

Después de entregados los premios se siguió un animado baile que duró cerca de la media noche, asistiendo los directores honorarios y señoras, las damas del Centro Cultural Artístico y la mayoría de los socios.



Los equipos de fútbol que participaron en la competencia interna del "Arturo Prat"

EL ACTUAL DIRECTORIO

El actual directorio que rige los destinos de la institución, es el siguiente:

Presidente, señor Efraín Jara

Vice Presidente, señor Luis Gatica.

Secretario, señor Eduviguenes Gómez.

Pro-Secretario, señor Enrique Mendoza.

Tesorero, señor Alfonso Inostroza.

Pro-Tesorero, señor Carlos Sandoval.

Director, señor Enrique Godoy.

Este Directorio nos pide que hagamos público el agradecimiento al señor Jefe del Departamento de Bienestar, a la firma Perfetti, Hernández y Cía. Ltda., y a todos los Directores Honorarios, por la cooperación y el aporte con los magníficos premios que fueron disputados en los torneos anotados más arriba, en este primer aniversario.

AMPLIFICADORES

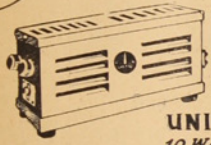

UNIVERSAL
10 WATTS · 220 V.

RADIO AMPLIFICADOR TOCADISCOS
en una sola unidad • 30 watts

ADEMAS PODEMOS SUMINISTRAR DE CUALQUIER POTENCIA HASTA 100 WATTS

CAMBIADORES AUTOMATICOS

WEBSTER Norteamericano, Modelos 70 y 156
Para Discos de 10" y 12"
Cápsulas con cristal de ALTA FIDELIDAD

ODEON Inglés, para Discos de 10" y 12"
Agujas suspendidas "POR FLOTACION"

Guevara I Cía. S.A.C.I.
CASILLA 134-V
VALPARAISO
M. R.

Pinturas

BLUNDELL
M. R.

Insuperables desde el año 1811

Distribuidores:
GIBBS & Cía. S. A. C.

Deportivo Nacional F. B. C., tiene nueva Mesa Directiva

En reunión general celebrada por el Deportivo Nacional F. B. se eligió la siguiente mesa directiva, que quedó compuesta de esta manera:

DIRECTORIO HONORARIO

Presidente, señor Carlos Duarte.
Vicepresidente, señor Francisco De Mussy.
Secretario, señor Felipe Solé G.
Prosecretario, señor Rolando Sanhueza.
Tesorero, señor Gustavo Holmberg.
Protesorero, señor Juan Bienick.
Directores, señores: Dr. Oscar Espinosa, Guillermo Alarcón, Pedro Campos Menchaca, Adolfo Lapostol y Alda Tiffi.

DIRECTORIO EFECTIVO

Presidente, señor Atricio Contreras.



La actual Mesa Directiva del Deportivo Nacional F. B. C.

Vicepresidente, señor Luis Hto. Venegas.
Secretario, señor Manuel Martínez.
Tesorero, señor Miguel Avila.
Protesorero, señor Herminio Fernández.

Directores, señores: Oscar Rivera, Segundo Vidal, Fernando Aguayo, José Bustos y Juan Suazo.
Delegados ante la Asociación, señores: Luis Hto. Venegas y Pedro Leal.

Silueta del mes:

Sergio Arévalo Gamonal



Allá por 1931 entra a este pícaro mundo Sergio Arévalo Gamonal. Nada hacía prever que el futuro crack de nuestra Selección futbolística llegaría más tarde a convertirse en un auténtico líder, dada su estructura humana un tanto desmerecida. Sin embargo, las cosas se conjugaron de otro modo.

Inició sus primeras armas futbolísticas con los muchachos del famoso Barrio "Chiflón", donde se conquistó rápidamente las simpatías por su bondad y también por su lanzazo; pues, Arévalo, de amplia imaginación y de rápidos movimientos, observando muchas veces a su madre trabajar en los quehaceres y menesteres hogareños, de un quitame esta paja", arrancaba llevándose voltes femeninos: una media y un poco de lana. Así pasaba largas horas del día, hasta que el estómago conjugando su mejor verbo, lo instaba a volver a la choza. Esto, como es natural, producía disgusto a su viejita, pero unos "besitos por aquí, unos besitos por allá" y la promesa de no reincidir, devolvía la calma a la autora de sus días.

Más sentado, y olvidadas las primeras diabluras, ingresa a la Escuela "Matías Cousiño". Allí, al principio, no se siente bien, pero poco a poco, va aclimatándose, especialmente cuando observa la de "cuero". Terminada la jornada primaria y después de haber jugado por el Deportivo "Estrella del Sur", donde lució como estrella, rumbo al "Carlos Cousiño", club donde actualmente se encuentra y en donde piensa quedarse para "secula y seculorus", en el puesto de halves izquierdo.

Junto con militar en el Carlos Cousiño ocupa la plaza de halves izquierdo en nuestra representación, haciéndolo como saben hacerlo los buenos deportistas: con cariño, fe, disciplina y alto espíritu de responsabilidad.

Así es el moreno jugador de nuestra Selección.

Se merece, pues, la estimación de toda la hinchada.

FICTURE DEL FUTBOL INFANTIL

Damos a conocer el calendario oficial del fútbol infantil para los aficionados que gustan de este deporte.

SERIE JUVENIL

Lord Cochrane	VS.	Dvo. Peñarol
Estrella del Sur	„	David Arellano (serie A)
Infantil Unido	„	Dvo. Alianza
David Arellano (serie B)	„	Lord Cochrane
Estrella del Sur	„	Dvo. Peñarol
David Arellano (serie A)	„	Infantil Unido
Dvo. Alianza	„	David Arellano (serie B)
Infantil Unido	„	Lord Cochrane
David Arellano (serie A)	„	Dvo. Peñarol
Estrella del Sur	„	David Arellano (serie B)
Dvo. Peñarol	„	Dvo. Alianza
David Arellano (serie A)	„	Lord Cochrane
Infantil Unido	„	David Arellano (serie B)
Lord Cochrane	„	Estrella del Sur
David Arellano (serie A)	„	Dvo. Alianza
Dvo. Peñarol	„	Infantil Unido
Estrella del Sur	„	Dvo. Alianza
David Arellano (serie A)	„	David Arellano (serie B)
Lord Cochrane	„	Dvo. Alianza
Infantil Unido	„	Estrella del Sur
Dvo. Peñarol	„	David Arellano (serie B)

SERIE INFANTIL

Lord Cochrane (serie B)	VS.	David Arellano
Dvo. Alianza	„	Infantil Unido (serie A)
Lord Cochrane (serie A)	„	Dvo. Peñarol
Estrella del Sur	„	Infantil Unido (serie B)
Lord Cochrane (serie B)	„	Infantil Unido (serie A)
Dvo. Alianza	„	Dvo. Peñarol
Lord Cochrane (serie A)	„	Infantil Unido (serie B)
Estrella del Sur	„	David Arellano
Lord Cochrane (serie B)	„	Dvo. Peñarol
Dvo. Alianza	„	Infantil Unido (serie B)
Lord Cochrane (serie A)	„	David Arellano
Estrella del Sur	„	Infantil Unido (serie A)
Lord Cochrane (serie B)	„	Infantil Unido (serie B)
Dvo. Alianza	„	David Arellano
Lord Cochrane (serie A)	„	Infantil Unido (serie A)
Estrella del Sur	„	Dvo. Peñarol
Infantil Unido (serie B)	„	David Arellano
Lord Cochrane (serie B)	„	Dvo. Alianza
Infantil Unido (serie A)	„	Dvo. Peñarol
Lord Cochrane (serie A)	„	Estrella del Sur
David Arellano	„	Infantil Unido (serie A)
Lord Cochrane (serie B)	„	Estrella del Sur
Dvo. Peñarol	„	Infantil Unido (serie B)
Lord Cochrane (serie A)	„	Dvo. Alianza
David Arellano	„	Dvo. Peñarol
Estrella del Sur	„	Dvo. Alianza
Infantil Unido (serie A)	„	Infantil Unido (serie B)
Lord Cochrane (serie A)	„	Lord Cochrane (serie B)

SERIE ESPECIAL

Estrella del Sur	VS.	Infantil Unido (serie B)
Lord Cochrane (serie B)	„	David Arellano
Dvo. Peñarol	„	Infantil Unido (serie A)
Lord Cochrane (serie A)	„	Estrella del Sur
Dvo. Peñarol	„	Infantil Unido (serie B)
Lord Cochrane (serie B)	„	Infantil Unido (serie A)
David Arellano	„	Estrella del Sur
Infantil Unido (serie A)	„	Lord Cochrane (serie A)
Dvo. Peñarol	„	Lord Cochrane (serie B)
Infantil Unido (serie B)	„	David Arellano
Dvo. Peñarol	„	Lord Cochrane (serie A)
Infantil Unido (serie A)	„	Estrella del Sur
Lord Cochrane (serie B)	„	Infantil Unido (serie B)
Dvo. Peñarol	„	Estrella del Sur
Lord Cochrane (serie A)	„	David Arellano
Lord Cochrane serie B.	„	Estrella del Sur
Infantil Unido (serie A)	„	David Arellano
Infantil Unido (serie B)	„	Lord Cochrane (serie A)
Dvo. Peñarol	„	David Arellano
Infantil Unido (serie A)	„	Lord Cochrane (serie B)
Lord Cochrane (serie A)	„	Lord Cochrane (serie B)

Local de Quintín Romero fué totalmente reacondicionado por la Empresa Carbonífera e Industrial de Lota

Cumpliendo propósitos y anhelos del deportivismo local, la Empresa Carbonífera e Industrial de Lota, en un gesto muy encomiable y digno de destacarse, procedió a reparar totalmente la vieja tienda del "QUINTIN ROMERO", que está ubicada en calle Monsalve.

En efecto, todas las posentadurías, vale decir, techo, ventanas, piso, vidrios, instalaciones menores, han sido materia de grandes y efectivas reparaciones por cuenta de la CCIL, reconocimos, circunstancia ésta que traerá un mayor interés en la hinchada y un mayor reconocimiento a la Compañía por su devoción en servir los intereses de su personal de obreros y empleados y sobre todo, por constituir, un efectivo fomento de los deportes mineros.

Nosotros que estamos en conocimiento de los altos propósitos que anima a la Compañía en deportes, podemos manifestar que existe el mayor interés en mejorar substancialmente todos los locales deportivos y al respecto, creemos interesante destacar que en el Estadio, ya la Empresa ha gastado más o menos cerca de medio millón de pesos, sin consultarse naturalmente la ampliación de las graderías y demás aposentadurías que darán un brillo especial a esta cancha como una de las mejores de Chile.

Como se puede apreciar la cía. no escatima sacrificios y es así como ha emprendido grandes obras y las continuará haciendo en favor de su personal.

Club de Rayuela "Carlos Parra" venció a "Los Nogales" de Talcahuano

Se ganaron una hermosa copa. - Se atendió a los porteños

Una actividad bastante efectiva está haciendo el Club de Rayuela "Carlos Barra" de esta localidad y sus componentes en forma entusiasta han organizado algunas competencias en que han salido airosos.

Ultimamente le correspondió al "Carlos Parra" jugar con el Club de Rayuela "Los Nogales" de Talcahuano, al que venció después de una dura jornada, disputándose en esta ocasión la copa "Manuel Valencia", la que fué adjudicada por el club local que se quedó definitivamente con ella.

También se jugó la copa "Doña Trivino" con este mismo club perteño, venciendo también los lotinos, adjudicándose entonces dos puntos en favor de este hermoso premio.

Terminada la competencia los visitantes fueron invitados a servirse un almuerzo en el cuci se deparia cordialmente haciendo comentarios de la juega desarrollada.

Los porteños regresaron por el tren de las 17.30 horas a Talcahuano muy complacidos por las atenciones recibidas de parte de sus colegas rayuelerios lotinos.

La Asociación Infantil puso en marcha la competencia oficial

Cada programa es una atracción para el numeroso público que concurre a presenciarlo. Rivalizan los equipos

Con verdadero entusiasmo y éxito la Asociación de Futbol Infantil de Lota, ha iniciado su competencia oficial, ya que los equipos que actúan rivalizan en sus presentaciones, pues cada vez se superan de tal manera que dan un hermoso espectáculo.

Ha sorprendido, a la afición que gusta del fútbol infantil, la calidad de juego que lucen estos muchachitos ya que se exhiben en la cancha como verdaderos cracks.

El Deportivo "Alianza", acompañados por más de un centenar de adeptos, dió la primera sorpresa al empatar sin score al campeón del año 1950. Fué un partido en realidad emocionante, como el resultado lo dice: cero a cero. Ambos conjuntos batallaron hasta el último minuto de juego pero sin hacer goals.

La otra sorpresa la dió el "David Arellano" al vencer al Lord Cochrane por la cuenta de tres tantos por cero.

A continuación damos a conocer los primeros resultados de los partidos jugados:

SERIE JUVENIL

Deportivo "Peñarol" 1, "Lord Cochrane" 1.
"Estrella del Sur" 2, "David Arellano" 0.

SERIE INFANTIL

Infantil "Unido" A 0, Deportivo "Alianza" 0.
"David Arellano" 3, "Lord Cochrane" 0.



FUTBOL INFANTIL PARTICULAR.—Nuestro repórter gráfico reunió a este grupo de muchachitos que practica fútbol y los quiso presentar en el Periódico para demostrar el entusiasmo que ellos tienen por el más popular de los deportes

Apuntes Deportivos

Cumpliendo su noveno compromiso en Penco el Viernes 29 de Junio, Lota perdió 1 x 0 ante Coquimbo. Mi San Pedro (don Pedro Flores, Presidente de la Asociación que estaba de cronómetro) pudo evitar la derrota, pues el árbitro le quitó a quien vive y le anuló un guapo gol. Ahí se dieron cuenta que quien arbitraba era nada menos que Judas.

Lo sufrida hinchada morena estuvo 80' amargada, sufriendo el 3 x 0 que hasta ese momento Caupolicán ganaba a Lota, para tener después 10' de goza, lapso en que Lota reaccionó vistosamente consiguiendo el empate. Terminado el partido el público invadió totalmente la cancha jubiloso por la jornada tan brillante de nuestro "once" representante.

La parte más emocionante para Lota fueron los últimos minutos. Faltando sólo un minuto y medio para finalizar el match, Jara desarrolla el segundo gol y el público delirante de entusiasmo traspasó la línea de marcación para felicitar a los muchachos proporcionándole fuerte abrazo de estímulo.

Reanudado el juego, encima de la hora un tercer gol para Lota y se produce el empate. Los vítores y el enorme entusiasmo del público que elevaban su sombrero de felicitación, dieron calor y brillo a esos históricos momentos de apremio.

Al empezar la competencia la Asociación del cesto principió muy bien; con un público entusiasta, buenos y reñidos encuentros y un capacitado cuerpo de árbitros. ¿Qué ocurrió estances más adelante de un entusiado debate que hubo en una de sus reuniones que celebra la Asociación entre la directiva y el Rodríguez, que no se jugó ningún partido en el mes pasado? ¿Hasta cuando tienen que esperar los otros clubs para proseguir jugando?

El Infantil Unido saldrá próximamente en jira a Santiago. Componderán la delegación 25 personas: dos equipos: Juvenil e Infantil y tres dirigentes. Sostendrán serios encuentros en ésa los muchachos quienes desde ya se encuentran en constante entrenamiento. Esta jira es parte del programa que tiene el actual Directorio del club que goza de mayor prestigio en la localidad.

Efemérides Nacionales

AGOSTO

3 - 1492—Partida de Colón con sus tres carabelas en pos del descubrimiento del Nuevo Mundo.
4 - 1818—Se crea la Academia de Guardiamarinas, primera Escuela Naval establecida en el país y en América.
5 - 1818—Se decreta la apertura de una Biblioteca Nacional en Santiago.
5 - 1818—Bajos los auspicios de O'Higgins se forma la Sociedad Amigos del País, cuya finalidad es la de promover todas las actividades encaminadas a dar vida a la agricultura, comercio, minería e industrias nacionales.
8 - 1818—Se promulga la Constitución Política de la República.
14 - 1818—Se decreta el cambio del nombre del Ministerio de Gobierno por el de Ministerio de lo Interior.
16 - 1830—Nace en Santiago don Diego Barros Arana, notable escritor y autor de la Historia de Chile, verdadero monumento literario.
17 - 1850—Fallece en Francia el general José de San Martín, cuyo idealismo por la libertad de los pueblos americanos le llevó a formar y dirigir ejércitos para asegurar la independencia de Argentina, su patria, y de Chile, Perú y Bolivia. Tiene en toda justicia el título de Libertador.
20 - 1778—Nace en Chillán Viejo, quien habría de ser el Padre de la Patria, Bernardo O'Higgins.
16 - 1906—Gran terremoto de Valparaíso.
20 - 1820—Sale de Valparaíso con destino al Perú la Primera Escuadra Chilena, llamada Libertadora, pues se dirigió a esa nación hermana a apoyarla en su lucha por la independencia.
20 - 1920—Dictase la Ley de Instrucción Primaria Obligatoria.
25 - 1835—El Gobierno concede un privilegio al notable ingeniero norteamericano y hombre de atrevidas empresas de su profesión, Guillermo Wheelwright, para establecer la navegación a vapor en los puertos chilenos, siendo Chile el primer país que logró, en el hemisferio austral, dicha navegación. El ministro don Diego Portales fué el visionario que acogió tal progreso.
25 - 1846—Arriban a Corral los primeros colonos alemanes que debido a la diligente actividad de Vicente Pérez Rosales fueron radicados en la zona virgen de Valdivia y Llanquihue, a donde llegarían más tarde cientos de familias de igual origen. En el término de breves años, aquello que eran selvas y pantanos se convirtió en una región admirable por su riqueza y prosperidad.
31 - 1857—Se canta por primera vez la Canción de Yungay, compuesta en homenaje de la gloriosa expedición guerrera que, al mando del general Bulnes desbarató en la batalla de ese nombre a la Confederación Perú-Boliviana. Es autor de dicha Canción don José Zapiola.

PAGINA AMENA

NUESTRO CONCURSO

"CURIOSIDAD"

X LOTA — Siervo en Esparta.
X LOTA — Tiene la Com. Carb. é Ind.
X LOTA — Apodo de Clotilde.
XX LOTA — Juegan los obreros con ella.
XXX LOTA — Nombre femenino y postre.
XXX LOTA — La mujer de chilote.
XXX LOTA — Cebolla para escabeche.
XXX LOTA — Se hace con la mina.
XXXX LOTA — Conspira.
XXXX LOTA — Le habla poco el oso.

Reemplazar las X por letras y tendrán Uds. los significados indicados en cada caso.

La solución en el próximo número.

Se reciben soluciones hasta el 20 del presente, las diez primeras soluciones exactas serán premiadas con $ 10.— cada una.

ARSENAL

Reglamento de la Federación Internacional de Foot-Ball Asociación (F.I.F.A.)

(CONTINUACION)

DE LAS PENALIDADES A LOS CLUBS

ART. 198.—Los clubs que integren sus equipos con jugadores de otras instituciones sin las respectivas autorizaciones, incurrirán en una multa de $ 100.— (cien pesos).

Los clubs que integren sus equipos con jugadores contratados de otra institución incurrirá en una multa de $ 500.— (quinientos pesos).

Los clubs de la División de Honor que integren sus equipos con jugadores de otras instituciones sin las respectivas autorizaciones incurrirán en una multa de $ 500.— (quinientos pesos).

Los clubs de la División de Honor quedan facultados para rescindir los contratos de los jugadores afectados y cobrar una indemnización equivalente hasta seis meses del sueldo mensual que perciba el jugador.

Las multas impuestas por este concepto se repartirán por iguales partes entre la Federación y el club a que pertenece el jugador.

ART. 199.—El club que oculte la calidad de contratado de un jugador perderá su inscripción y todos los derechos sobre él, no pudiendo inscribirlo para sí como contratado.

Sin perjuicio de la pérdida de los partidos en que haya actuado el jugador, el club será castigado con una multa de $ 500.— (quinientos pesos) a $ 1,000— (un mil pesos) a beneficio, por iguales partes, de la Federación y de la Asociación en que se descubrió la infracción. Si se tratare de un Club de la División de Honor la multa pasará a la Federación en su totalidad.

Estas sanciones recaerán sobre el club que ocultó la calidad de contratado de un jugador aunque el jugador esté actuando por otra institución.

El club donde posteriormente actúe el jugador, al tiempo de la denuncia y comprobación de que el jugador recibe remuneración por jugar, queda eximido de toda sanción, salvo la suspensión del jugador por el término de tres meses.

ART. 200.—Los clubs que no faciliten los jugadores o no den las facilidades necesarias cuando sean solicitados por la Federación o Asociación serán sancionados con una multa de $ 100.— (cien pesos) a $ 1,000.— (un mil pesos), por cada jugador inasistente, salvo causas justificadas, aceptadas por la Federación o Asociación, según el caso.

ART. 201.—El club que no haya cancelado la cuota anual correspondiente en la forma estipuladas en los Reglamentos de la Asociación respectiva queda suspendido de sus derechos hasta que cumpla con este requisito.

ART. 202.—El club que no se presente a los partidos de la competencia oficial pierde los puntos a beneficio de su contendor y será, además, multado como mínimo en $ 5,000.— (cinco mil pesos) si se trata de un club de la División de Honor, sin perjuicio de las medidas disciplinarias que aplique el Comité Central.

ART. 203.—Los clubs suspendidos pierden, a beneficio del contendor,

(Continúa en pág. 24)

HUCKE HERMANOS S. A. C.
VALPARAISO
Fundada en 1872
FABRICA DE:
GALLETAS
CHOCOLATES
CONFITES
OBLEAS
BOMBONES
COCOA
¡PRODUCTOS INSUPERABLES!
ORGULLO DE LA INDUSTRIA NACIONAL

LIBRERIA "LOS ESTUDIANTES"
La más amplia variedad de LAPICERAS FUENTES de las mejores marcas y a los más bajos precios de plaza.
Hay desde $ 60.— hasta $ 1.000.—
No deje de visitar nuestro local y economisará dinero.
COMERCIO 691 - LOTA

(De la pág. 23)

los puntos de los partidos que el calendario les fije durante el período de suspensión.

ART. 204.—El club que juegue con instituciones no afiliadas, sin el permiso correspondiente, será suspendido por seis meses.

ART. 205.—El club que juegue con otro que este castigado será suspendido por dos partidos oficiales, más una multa de cinco mil pesos ($ 5.000.—), si es un club de la División de Honor, multa que será en su totalidad a beneficio de la Federación.

ART. 206.—Los puntos ganados o perdidos por los clubs que se retiren de la competencia oficial, voluntariamente o por medidas disciplinarias, quedan nulos si han actuado menos de la mitad de sus encuentros. Si han jugado la mitad o más serán válidos, debiendo computarse a los contendores los puntos de los partidos que aun no se hayan jugado.

Sólo se aceptarán retiros voluntarios por causas justificadas que calificará el Directorio de cada Asociación.

ART. 207.—Sin perjuicio de las penas establecidas, los equipos que hubieren perdido un partido serán multados con $ 50.— (cincuenta pesos), cuando no se hubiere terminado, y perderán los puntos, si hubiesen ganado o empatado, en los siguientes casos:

a) Si el partido se suspendiera por culpa de los jugadores;

b) Si el equipo abandona la cancha antes de terminar el partido o se queda sin obedecer las órdenes del árbitro;

c) Si por instigación de los jugadores el público promueve desórdenes que impidan la continuación del encuentro;

d) Si hubiera actuado un jugador no inscrito, mal inscrito, perteneciente a divisiones superiores, que estuviere castigado o que haya vulnerado disposiciones del presente Reglamento.

La reincidencia en las faltas señaladas en los tres primeros incisos será penada con suspensión por el resto de la temporada y si fuere la última partida, por tres partidos oficiales.

ART. 208.—Los porcentajes correspondientes al equipo que impida la terminación de un partido, de acuerdo con el Art. anterior, incisos a), b), c), pasarán a la Asistencia Pública y a falta de ésta a la Junta de Auxilio Escolar de las Escuelas Primarias Fiscales.

ART. 209.—El equipo que no se presente a la cancha con su uniforme reconocido será multado con $ 20.—, a beneficio de la Asociación respectiva, salvo que por la semejanza con el del contendor ésta cambiarlo, en cuyo caso lo hará el club de fundación más reciente.

ART. 210.—Los clubs que no cumplan las penas impuestas por la Federación o Asociación, serán expulsados.

(CONTINUARA)

TEATRO LOTA ALTO

Programa para el Mes de Agosto de 1951

Miércoles 1º—AVENTURAS EN KASSAN.—Lois Maxwell, Stephen Dunne. Crispante tensión argumental en un drama que se desarrolla entre hombres sin Dios ni Ley.

Jueves 2.—SENTENCIA DE MUERTE.—Drama de intensa recidumbre que encierra una dolorosa y aleccionadora experiencia.

Viernes 3.—MAMA, EL Y YO.—Loreta Young, Val Jonnson. Una interesante comedia fina y cómica que gustará a todos los públicos.

Sábado 4.—HEROES ANONIMOS.—Louis Lane, Adle Ravel. Hombres que luchan por su existencia. Mujeres que aman hasta la muerte, un imponente drama a sangre y fuego en pintorescas llanuras de Arizona.

Domingo 5.—EL PORTERO.—Cantinflas. Lo más grande de este genial cómico mexicano, una extraordinaria película que gustará tanto a grandes como a chicos.

Lunes 6.—CAE EL TELON.—Rosalind Russel, Sidney Greenstret, Claire Trevor. Un título lleno de sugerencias con un desarrollo que atrae y subyuga en forma insospechada.

Martes 7.—LA VORAGINE.—Maria Félix. En una bonita e interesante película mexicana.

Miércoles 8.—EL REY DEL RANCHO.—Jeroneme Courtland y Beverly Tyler. Drama de vibrante acción en escenas de espectacular aventura.

Jueves 9.—LINDEROS PERDIDOS.—Noel Grey, Nina Raynes. La clase de película que agrada a todos los públicos.

Viernes 10.—LA SOLUCION FANTASTICA.—Ray Milland, Jean Peters y Paul Douglas. Una película que por su contenido de indiscutible interés constituirá la mayor atracción para todos los públicos.

Sábado 11.—DAN PASTH EL PURA SANGRE.—Dennis O'Leefe, Gail Russel. El drama de una gran aventura con un gran idilio desarrollado en gran época.

Domingo 12.—SINFONIA TRAGICA.—Una extraordinaria película que gustará. Especial para día Domingo.

Lunes 13.—HOGAR DE ENSUEÑO.—Gary Grand, Myrna Loy y Douglas Fairbnks. Elegante y fina comedia con situaciones reideras de notable efectismo.

Martes 14.—UN ENREDO Y UN AMOR.—Mirta Legrand. Esta bonita artista argentina en buena comedia.

Miércoles 15.—LA LLAMA EN LA NIEVE.—Dick Powel, Evelyn Keys. La historia de amor de un hombre y una mujer atrapados en los hielos eternos.

Jueves 16.—LA SALAMANDRA DE ORO.—Trevor Howard, Anouk, Herbert Lom. La película de aventuras fuertes y de las mil y una aventura.

Viernes 17.—TRAICIONADO.—Larraine Day, Robert Ryan, Ihonr Agar, Janis Cartes. Drama de pasiones intensas y desenfrenadas en un clima extraño y subyugante.

Sábado 18.—LOS MALOS REGRESAN.—Acción encontraremos en esta gran película del Oeste de los EE. UU., especial para el mundo infantil.

Domingo 19.—HABLAN LAS CAMPANAS.—Drama de verdadera atracción que mantiene el interés del espectador durante todo su desarrollo.

Lunes 20.—AYUDAME A VENCER.—Victor Mature, Lucille Ball, Lizabeth Scott, Sonny Tuff. Romance, ternura y emotividad en una película de excepcional agrado y atracción.

Martes 21.—LAS MAÑANITAS DE JALISCO.—Esther Fernández, Antonio Badú, Carmen Molina, Carlos López Mentezuma. Una de las mejores películas mexicanas que ha salido del cine mexicano.

Miércoles 22.—EL MALHECHOR.—Una mujer que ama hasta la muerte y un hombre que todo lo destruye.

Jueves 23.—EQUIVOCACION FATAL.—Jeroneme Randell, Patricia Casthe. Atrevida y original comedia social con equivocaciones de notable efecto.

Viernes 24.—RIO SANGRIENTO.—Película que reune ampliamente todos los factores para obtener un triunfo indiscutible.

Sábado 25.—LOS ULTIMOS DIAS DE POMPEYA.—Nueva copia de esta extraordinaria película.

Domingo 26.—SI ESTO ES PECAR.—Tierna historia de una mujer que se ve envuelta en una situación que compromete su honor.

Lunes 27.—LA REBELDE SE RINDE.—Johan Lee, Anna Morre. Gracia liviana en esta notable película con un buen argumento.

Martes 28.—LA GRAN AURORA.—El niño prodigio de la música en una notable película italiana.

Miércoles 29.—EL GALAN AUDAY.—Stanley Bruce, Ron Sully. Acción intensa y aventuras emocionantes en una realización sencillamente magistral.

Jueves 30.—LA JOYA DE BRANDENBURGO.—Aventuras que mantienen los nervios en tensión en todo momento.

Viernes 31.—NACIDO PARA MATAR.—Yohan Brooke, Red Elaire. Violento relato de odios y de impulsos y pasiones desatadas.

PERLINA y Radiolina
LAVAN MUCHO MEJOR
★ Protegen su ropa y cuidan sus manos.
★ Dan valiosos premios en dinero.

Servicio Meteorológico de Lota Alto

Observaciones registradas hasta el 24 de Julio de 1951 y su comparación con el año anterior en igual lapso.

TERMOMETRIA

Temperatura	A la sombra 1950	1951
Máxima del año	27°	29°
Mínima del año	2°	4°

BAROMETRIA

Presión atmosférica	1950	1951
Máxima del año	775	778
Mínima del año	748	748

HIGROMETRIA

Humedad del aire	1950	1951
Máxima del año	82	85
Mínima del año	53	49

PLUVIOMETRIA

Milímetros de agua caída	1950	1951
Total hasta la fecha	766.0	1.030.2
Total en el año	1.382.1	

AGUA CAIDA EN 1950 Y SU COMPARACION CON EL PRESENTE AÑO

Meses del Año	1950	1951
Enero	—.— mm.	61.7 mm.
Febrero	1.1 „	8.7 „
Marzo	68.1 „	15.9 „
Abril	111.1 „	9.6 „
Mayo	261.5 „	326.5 „
Junio	228.3 „	393.8 „
Julio	98.8 „	214.9 „
Agosto	337.4 „	
Septiembre	134.8 „	
Octubre	44.3 „	
Noviembre	83.8 „	
Diciembre	12.9 „	
TOTAL	1.382.1 mm.	1.030.2 mm.

Mareas correspondientes al mes de Agosto de 1951, en el Puerto de Lota

	PLEA		BAJA			PLEA		BAJA	
	Hora	Altura	Hora	Altura		Hora	Altura	Hora	Altura
Día	h. m.	mts.	h. m.	mts.	Día	h. m.	mts.	h. m.	mts.
1	09.57	1.59	03.17	0.28	16	09.52	1.82	03.17	0.07
	22.34	1.04	16.53	0.10		22.24	1.25	16.36	—
2	10.30	1.62	03.56	0.22	17	10.37	1.83	04.07	—
	23.08	1.10	17.22	0.07		23.05	1.34	17.14	—
3	11.03	1.65	04.32	0.19	18	11.20	1.83	04.54	—
	23.37	1.13	17.50	0.04		23.46	1.40	17.51	—
4	11.36	1.65	05.08	0.19	19	12.02	1.74	05.39	—
	00.08	1.19	18.17	0.04		—	—	18.27	—
5	12.07	1.59	05.43	0.19	20	00.26	1.43	06.25	—
	—	—	18.44	0.07		12.41	1.62	19.03	—
6	00.39	1.22	06.20	0.19	21	01.07	1.43	07.12	0.10
	12.40	1.52	19.12	0.10		13.21	1.43	19.38	0.10
7	01.13	1.22	07.00	0.22	22	01.51	1.40	08.02	0.19
	13.14	1.43	19.41	0.13		14.01	1.28	20.13	0.19
8	01.49	1.25	07.44	0.25	23	02.39	1.34	09.01	0.31
	13.51	1.31	20.12	0.19		14.45	1.10	20.51	0.28
9	02.32	1.28	08.39	0.37	24	03.36	1.28	10.23	0.40
	14.35	1.19	20.50	0.22		15.42	0.95	21.36	0.37
10	03.26	1.28	09.51	0.37	25	04.49	1.25	12.23	0.43
	15.33	1.07	21.37	0.28		17.19	0.85	22.45	0.43
11	04.34	1.31	11.28	0.37	26	06.11	1.28	—	—
	16.53	0.98	22.43	0.31		19.20	0.85	14.00	0.37
12	05.52	1.40	13.06	0.31	27	07.22	1.34	00.20	0.46
	18.27	0.95	00.06	0.31		20.31	0.92	14.51	0.28
13	07.06	1.49	—	—	28	08.14	1.40	01.31	0.43
	19.43	0.98	14.17	0.22		21.09	0.98	15.25	0.22
14	08.03	1.62	01.19	0.25	29	08.54	1.46	02.23	0.34
	20.51	1.07	15.11	0.10		21.40	1.07	15.53	0.13
15	09.03	1.74	02.22	0.16	30	09.31	1.52	03.05	0.28
	21.39	1.16	15.55	—		22.08	1.13	16.18	0.07
					31	10.04	1.59	03.42	0.22
						22.35	1.22	16.43	0.04

VIÑA "CASA BLANCA"

DEPOSITO

GALVARINO 170 -:- LOTA -:- TELEFONO 26

Ofrece vinos en chuicos y embotellados y toda clase de licores a precios sin competencia

REPARTO A DOMICILIO, EN SERVICIO ESPECIAL

GALVARINO 170 -:- ELEUTERIO 2.º CARO TAPIA -:- TELEFONO 26

MODA INFANTIL

Confecciones de lana: Suiter, Poolover, Chalecas, Bufandas

ROPA INTERIOR PARA DAMAS

Todo fabricado en sus propios talleres, ofrece el nuevo establecimiento comercial:

"CASA LEAL"

COMERCIO 416 -:- LOTA

Además en nuestro anexo disponemos de un amplio surtido en artículos deportivos

Al visitarnos Ud. será otro cliente, porque la calidad de todos los artículos le convencerán

"CASA LEAL"

COMERCIO 416 -:- LOTA

Grandes Almacenes "LA CAMPANA"

ISAAC TASCON G.

COMERCIO 647 - LOTA

UNICA CASA QUE OFRECE MERCADERIAS DE CALIDAD
GENEROS - SOMBREROS - ROPA HECHA - MUEBLES, ETC.

DEPOSITO DE CATRES Y COLCHONES

Reconocida seriedad en todas sus operaciones

PERFETTI, HERNANDEZ y Cía. Ltda.

CONCESIONARIOS

Economato Lota Alto

"COMO SIEMPRE A SUS ORDENES"

A nuestra distinguida clientela le ofrecemos diversos artículos de ocasión para el presente mes de Agosto

Camisas de caky azul, para trabajadores, confección amplia, c/u. $ 95.—

Camisas de vichy, en varios colores, costura americana, c/u. $ 110.—

Calzoncillos de tocuyo, para hombres, calidad extra, el par $ 45.—

Franelas listadas, especial para ropa interior, muy gruesa en lindos pintados, al precio de $ 108.—
Ahora $ 100.— el metro

Percalas españolas, en colores novedosos, para la próxima temporada de primavera

Viyela gruesa, tejido muy resistente, en seis dibujos distintos

Crea cruda, especial para fundas, de 90 centímetros de ancho a $ 33.— el metro

Artículos Sumar, a precio de fábrica, por llegar un extenso surtido de géneros estampados para vestidos

Lienzo para pañales, muy fino, cada pañal sólo a $ 21.20

Moletón grueso, en colores celeste y rosado, a $ 43.40 el metro

Franela cruda Caupolicán, por llegar

Hilo Cadena, blanco y negro. El mismo artículo en nacional

Zapatillas Campero y Minero, numeración del 26 al 29

Camisas de mezclilla, para trabajadores

Overoles, tipo uniforme Escuela San Juan

Paño azul marino, al precio de $ 150.— el metro, para uniforme de niñitas

Calcetines Caffarena, del N.° 2 al 6, para estudiantes

Hilo para redes, en madejas, para pescadores. Artículo muy firme

Coty-damasco para camas, artículo de especial calidad

Paletóes en mouflón, para guaguas. Lana marca Helvetia, colores surtidos

Alimento Meyer, vitalmín vitaminado, al precio de $ 15.80 el paquete. Fosfomac, alimentos para guaguas recibimos semanalmente en estado fresco

En abarrotes mantenemos como de costumbre un gran surtido de mercaderías, siempre al más bajo de precio

Hacemos reparto a domicilio todos los días, excepto los Sábados

Impreso en los Talleres de la Litografía Concepción, S. A. — Concepción (Chile)

La Opinión de Lota

Año XXVII - N.° 469
Lota Alto

Septiembre de 1951
Precio: $ 2.—

PERIODICO MENSUAL PARA LA REGION CARBONIFERA — LOTA Y CORONEL

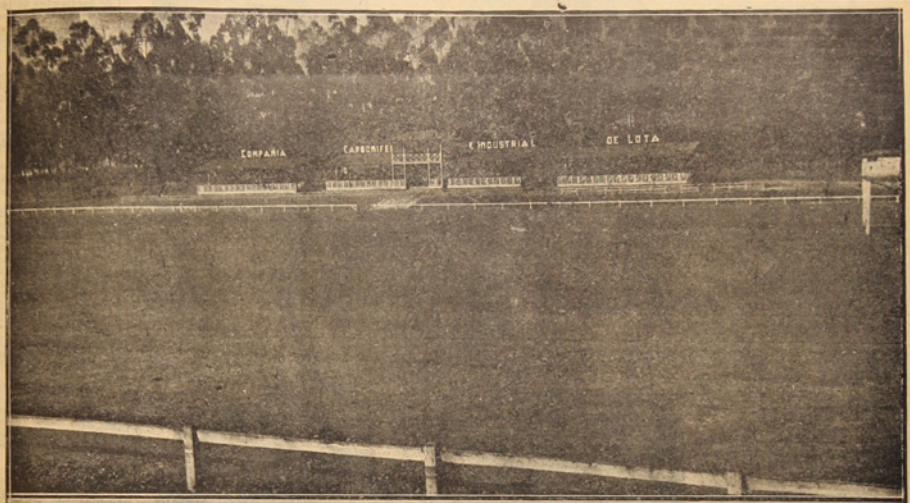







1) El estadio de la Compañía luce ya casi por terminar las transformaciones a que ha sido sometido y que lo colocarán entre los mejores de la zona. — 2) Nuestro Seleccionado de fútbol que ha tenido brillante papel en el Regional, lo vemos aquí con su "barra" que lo acompaña a todos sus compromisos. — 3) Las Fiestas Patrias serán celebradas nuevamente como lo acostumbra hacer la Empresa. Damos dos aspectos de los actos que las Escuelas de la Cía. presentaron el año pasado en el Gimnasio y que en el presente año tratarán de superar.

Los firmantes del Acta del 18 de Septiembre de 1810

La trascendental importancia de la reunión del 18 de Septiembre de 1810 en que el pueblo de Chile se dió libremente un Gobierno y abrió cauce progresivo a la idea de total independencia, justicia recordar el nombre de aquellos que tuvieron destacada actuación en ese suceso y firmaron el acta solemne que consagra el primer acto nacional de la soberanía.

Fué el Cabildo de Santiago la tribuna inicial del movimiento revolucionario. El resistió con denuedo la actitud atropelladora del gobernador García Carrasco y no descansó hasta arrojarle del poder. El fué también el que activó fervorosamente la reunión del 18 de Septiembre y la instalación de la primera Junta de Gobierno. A lo largo de toda esta agitada gestión, los miembros del Cabildo demostraron tanta energía para alcanzar sus propósitos como desinterés y desprendimiento personal en sus actuaciones. El Alcalde don Agustín de Eyzaguirre supo acallar las voces de los realistas, que acusaban a los cabildantes de ambiciosos exigiendo de sus colegas el compromiso de no aceptar cargo alguno en la Junta si llegaba ésta a instalarse. Tal es la razón por qué ninguno de sus fervorosos promotores figura en el primer gobierno nacional.

Doce son las figuras que aparecen al pie del acta el 18 de Septiembre, aparte de la del escribano autorizador, Agustín Díaz. La primera corresponde al presidente de la Junta recién constituída Conde de la Conquista, la segunda al Alcalde don Agustín de Eyzaguirre, la tercera al Alférez Real del Cabildo, don Diego de Larraín y los restantes sucesivamente a los Regidores don Justo de Salinas, don José Antonio González, don Francisco Díez de Arteaga, doctor José Joaquín Rodríguez-Zorrilla, doctor Pedro José González Alamos, don Francisco Antonio Pérez, el Conde de Quinta Alegre (don Juan Agustín Alcalde), don Francisco Ramírez y don Fernando Errázuriz.

Muy variada es la importancia política de los diversos cabildantes que firman el acta, pues mientras Eyzaguirre, Larraín, Errázuriz, Alcalde y Pérez, figuran en primer plano entre los patriotas decididos, otros como González Alamos y Rodríguez Zorrilla se muestran más bien reacios a innovaciones. Finalmente algunos como don Justo Salinas, don Francisco Díez de Arteaga y don José Antonio González no dejan mayor huella en los sucesos de la época y por eso, en la breve reseña biográfica de los firmantes del acta, que añadimos a continuación hemos tenido que omitir sus nombres.

Cumple por último destacar la inexplicable ausencia al pie del documento de la firma del Procurador del Cabildo, don José Miguel Infante, cuya actuación el día 18 de Septiembre fué de extraordinario relieve.



DON MATEO DE TORO-ZAMBRANO Y URETA, CONDE DE LA CONQUISTA

Descendía del Extremeño Tomás de Toro, valeroso soldado de las guerras de Arauco, cuyos hechos fueron destacados en las estrofas del "Purén Indómito".

Ejerció los cargos de Regidor, Alcalde y Corregidor de Santiago, distinguiéndose por el gran impulso que entonces dió a las obras públicas. Ocupó también interinamente el cargo de Superintendente de la Casa de Moneda y costeó la creación de una compañía de caballería, para combatir los alrededores de la capital. En 1762, don José Perfecto de Salas, sagaz asesor del Virrey del Perú, define a Toro como "Honra del criollismo; pocas palabras; mucho juicio; gran caudal; muy hombre de bien". Ya muy anciano, en 1810, le correspondió suceder, por su grado de brigadier más antiguo del reino, al gobernador dimitido García Carrasco, y ocupar el 18 de Septiembre la presidencia de la primera Junta Nacional de Gobierno, en el desempeño de cuyo cargo murió poco después.

DON AGUSTIN DE EYZAGUIRRE

Hijo de don Domingo de Eyzaguirre, Interventor de la corona en la organización de la Casa de Moneda de Santiago y Alcalde de la ciudad, y sobrino materno del célebre Obispo don Manuel de Alday.

En 1810, como Alcalde del Cabildo, actúa de manera decisiva en la deposición del gobernador García Carrasco y mueve incansable la opinión pública hasta lograr la instalación de la Junta. En 1813 forma parte de la Junta de Gobierno que creó el Instituto Nacional y la Biblioteca Nacional y dió comienzo a la guerra contra el invasor Pareja. La derrota de los patriotas en Rancagua le lleva a sufrir por tres años el destierro de Juan Fernández. Asegurada ya la independencia de la República, vuelve a actuar en la vida política como miembro de la Junta que sucede a O'Higgins en 1823, y el siguiente como Presidente interino de la República de 1826 a 1827.

Don Andrés Bello escribió de él a su muerte: "Su firmeza, independencia y desprendimiento, su amor al bien, brillante con un lustre igual, nunca empañado por la más leve mancha, en los puestos importantes a que le llevó tantas veces el voto de la patria. Modelo de civismo y austeridad republicana en todas las épocas de la revolución, en todas las situaciones de la vida, entre los halagos del poder, como entre los baldones y miserias de la deportación. Murió pobre, después de haber comenzado su carrera con una fortuna brillante".

DON DIEGO DE LARRAIN Y SALAS

Hijo del navarro don Martín José de Larraín Vicuña, Alcalde de Santiago y Doña María Antonia de Salas y Ramírez de Salas. Pertenecía a la poderosa e influyente rama de su apellido, apodada de "Los ochocientos", por su gran número de sus miembros, pues su solo hermano Martín tuvo veinticuatro hijos.

Como Alférez Real del Cabildo de 1810 actuó con energía en la lucha que este cuerpo sostuvo contra el Gobernador García Carrasco y en la sesión que celebró para exigir el retorno a Santiago de los patriotas Rojas, Ovalle y Vera, recibió la comisión de ir de inmediato en su busca a Valparaíso y evitar su tránsito al Perú. Tuvo asimismo participación activa en el primer golpe militar de Carrera contra la mayoría moderada del Congreso en 1811. Después de la batalla de Rancagua sufrió el destierro de Juan Fernández de orden como presidente del Senado del mismo año del triunfador realista.

DOCTOR JOSE JOAQUIN RODRIGUEZ-ZORRILLA E IDOATE

Hijo del castellano don Manuel Rodríguez-Zorrilla y de doña María del Carmen Idoate y Pozo-Silva. Se doctoró en Derecho y ejerció en 1804 el cargo de vice-rector de la Universidad. Alcanzó el grado de Teniente Coronel de milicias de Caballería y en 1810 forma parte del Cabildo de Santiago como Regidor. Su actuación moderada se explica por ser hermano del Vicario y más tarde Obispo don José Santiago Rodríguez-Zorrilla, ardoroso partidario del rey. Esta circunstancia le valió buen tratamiento durante el período de la Reconquista, en que Osorio le designó su asesor letrado.

DOCTOR PEDRO JOSE GONZALEZ ALAMOS

Se graduó en 1790 de licenciado y doctor en Cánones y Leyes. Figura en el de los cabildantes poco afecto a innovaciones. Durante la República perteneció a la Corte Suprema de Justicia.

DON FRANCISCO ANTONIO PEREZ SALAS

Hijo del castellano don José Pérez García. Prior del Tribunal del Consulado de Santiago y autor de una Historia de Chile, y de doña María del Rosario Sc[illegible] Ramírez de Salas. Por su C[illegible]re y por su matrimonio co[illegible]rma doña Antonia de Lar[illegible]las, estaba estrechamente [illegible]o a la aristocracia. "Ocho[illegible]incesante activador del [illegible]olucionario. Su actuación [illegible]bildo para promover la [illegible]n de la Junta de Gobierno fué vigorosa e inestable. En 1811 fué elegido miembro del primer Congreso Nacional, pero no participó en sus debates, pues luego se le llamó a integrar la nueva Corte de Apelaciones que vino a sustituir a la fenecida Audiencia. Como todos los de su familia intervino en la asonada del 4 de Septiembre de 1811 para abatir el predominio de los moderados y dar un curso más vigoroso a la revolución. A partir del 13 de Abril de 1813 entró a formar parte de la Junta de Gobierno que tuvo que afrontar la invasión de Pareja, y alcanzó a permanecer en ella hasta el mes de Septiembre, en que la muerte de su esposa le hizo abandonar por un tiempo las actividades políticas. A raíz del desastre de Rancagua fué desterrado con otros patriotas a Juan Fernández, de donde regresó después del triunfo de Chacabuco. O'Higgins le designó en 1818 miembro del Senado, cargo que ejerció hasta la extinción de este cuerpo en 1822.

DON JUAN AGUSTIN ALCALDE Y BASCUÑAN, CONDE DE QUINTA ALEGRE

Era hijo del III Conde de Quinta Alegre, don José Antonio Alcalde

(Sigue en pág. 4)

La invitación para el Cabildo Abierto

La invitación que el día 13 de Septiembre de 1810, se decidió enviar a los vecinos de Santiago para que concurrieran al Cabildo Abierto, había quedado concebida en estos términos:

"Para el 18 de corriente "espera a U. el muy ilustre "señor Presidente con el Ilus"tre Ayuntamiento en las sa"las del Real Tribunal del "Consulado a tratar de los "medios de seguridad públi"ca discutiéndose allí cual "sistema de gobierno debe "adoptarse para conservarse estos dominios al señor Fernando VII".

Pero los oidores de la Real Audiencia se apresuraron a visitar al Presidente don Mateo de Toro y Zambrano para exponerle sus inquietudes. Don Mateo los tranquilizó, pues comprendía que todo era simple cuestión de fórmula y mandó a alterar la última parte del texto de la invitación dejándola así:

"Para consultar y decidir "los medios oportunos para "la defensa del Reino y pú"blica tranquilidad".

Así fué entregada la invitación que se imprimió en la imprenta de la Universidad de San Felipe (donde hoy se halla el Teatro Municipal), cuyo director y primer técnico en tipografía en Chile era Camilo Gallardo.

Se hicieron 400 invitaciones que se repartió un grupo de patriotas entre los cuales iba el estudiante argentino Manuel Dorrego que en los disturbios de Julio, cuando se le quitó el mando a García Carrasco, gritaba a voz en cuello: "¡Junta queremos!".

Las invitaciones llegaron todas a su destino. De los 400 invitados acudieron más de 300 al Cabildo Abierto del 18 de Septiembre de 1810.

La Opinión de Lota

LOTA ALTO, SEPTIEMBRE DE 1951

FIESTAS PATRIAS

Llegamos nuevamente a la celebración de nuestra Independencia Nacional, y regocijados, hacemos un recuerdo a nuestras glorias del pasado y a los que lucharon por legarnos libertad.

141 años de independencia, demostración chilena regada con sangre de valientes y que hoy conmemoramos henchidos de alegría, recordando a un O'Higgins, un Rodríguez, los Carreras y tantos otros padres de una gloria libertadora.

Nuestra patria se siente orgullosa al nombrar a estos héroes que no sintieron jamás el abatimiento de tantas guerrillas que podía haberlos hecho dar un paso atrás, pero ellos, con pie firme y decidido y enarbolando la insignia de la patria nos dieron días mejores.

En todas las esferas nacionales laten los corazones y vibran de entusiasmo el 18 de Septiembre en que se conmemora tan fausta fecha de la Independencia Chilena.

Nuestro aporte a la grandeza nacional ha tenido su base en esa libertad y es por eso que con esfuerzo y trabajo se ha llegado a labrar una situación enaltecedora que hace para Chile un futuro mejor.

Lota, dentro de las múltiples industrias, se destaca por su esforzado trabajo rindiendo así el máximum para el engrandecimiento de la nación entera y por el mejor standard de vida de sus habitantes.

Llegamos a los 141 años de vida libre y esta empresa carbonífera, próxima a cumplir su primer centenario, se siente íntimamente ligada a la grandeza chilena, haciendo honor a aquellos padres de la patria, viejos tercios que con una visión sin igual nos legaron patria y libertad.

F.

"AUTO COLECTIVO" PARA LOTA

TARIFA

De Lota Bajo a Lota Alto, Pob. Emergencia	$ 10.—	por pasajero
De regreso a Lota Bajo ..	5.—	id.
A Población Bannen	10.—	id.
De regreso de Pobl. Bannen	5.—	id.
De Estación Lota a Coronel	40.—	id.
De Lota Bajo al Cementerio	15.—	id.

PARADERO: ESTACION LOTA

Salón de Belleza "SILVIA"

Ubicado: Edificio Club "Carlos Cousiño" - Lota Alto

Comunica a su distinguida clientela que con motivo de Fiestas Patrias, ha rebajado todos los precios de sus servicios:

Permanentes	al frío	$ 200.-
,,	a la pasta ..	$ 160.-
,,	a la crema ..	$ 120.-
,,	al aceite	$ 80.-
,,	corriente	$ 50.-

NOVEDADES en CORTE de PELO y PEINADOS

No olvide esta ocasión de Fiestas Patrias que ofrece

Salón de Belleza "SILVIA"

Edificio Club "Carlos Cousiño" - Lota Alto

En su anexo, SE TOMAN PUNTOS a las MEDIAS

ACTO HEROICO



Digno de destacarse es el papel heroico desempeñado por el señor Manuel Anabalón Fierro, empleado del Almacén de Materiales, en el desgraciado accidente que le costó la vida al operario de la Maestranza don José Vega V.

El señor Anabalón, haciendo gala de una valentía y un espíritu de solidaridad humana pocas veces visto, se lanzó a un mar embravecido con peligro de su vida, para salvar la de uno de sus semejantes.

Actos como este, no pueden pasar desapercibidos, son la esencia del espíritu de nuestra raza chilena, son los resultados de un corazón bien puesto y una mente dedicada al servicio del prójimo, anteponiendo a su seguridad personal la de sus semejantes.

Nuestro periódico, expresando el sentir de todo el pueblo, descorre el velo de tristeza en que el desaparecimiento de uno de nuestros conciudadanos nos ha sumido, para rendir un homenaje de admiración y reconocimiento a aquel que con su acción decidida ocupa hoy el corazón de todos los lotinos.

EFEMERIDES NACIONALES

SEPTIEMBRE

9—1886.—Fúndase la Academia de Guerra. Instructores alemanes son sus organizadores y primeros profesores.

10—1840.—El Congreso Nacional designa la comisión para que se aboque al estudio del Código Civil chileno. Descuella en estas labores al lado del sabio Bello, don Mariano Egaña. Quince años demora dicha tarea. Chile es el primero en América en codificar sus leyes.

6—1884.—Se funda la Caja Nacional de Ahorros. Entre las instituciones cuya acción penetra profundamente en lo más íntimo de lo que es patria, es decir, de esencia chilena, la Caja Nacional de Ahorros ocupa un lugar destacado.

12—1827.—Ve la luz pública el primer número de "El Mercurio" de Valparaíso, decano de la prensa de América Latina.

14—1863.—Inaugúrase el ferrocarril entre Santiago y Valparaíso, que fué posible por la poderosa ayuda financiera de industriales chilenos como José Tomás Urmeneta, Matías Cousiño y Maximiano Errázuriz y otros, quienes proporcionaron a este fin enormes sumas de dinero.

15—1823.—Por ser considerado su acto inhumanitario quedan abolidas las corridas de toros en el territorio nacional.

15—1857.—La línea ferroviaria al sur ve terminado su primer tramo, al llegar a San Bernardo.

16—1875.—Tiene lugar la inauguración de la Gran Exposición Internacional, magno acontecimiento de esta naturaleza en América. En

(Sigue en pág. 24)

Actualidades del Mes

Este mes es el mes de la Patria. Los hechos históricos que nos toca recordar se refieren a ella, principalmente a su nacimiento como república libre y democrática, que ha ido a través del tiempo superándose en todo orden de cosas, hasta llegar a consolidarse y ser mirada como una de las naciones más progresistas, no sólo del hemisferio Sur de nuestra América, sino también en el concierto mundial de las nacionalidades.

Es natural, por otra parte, que los chilenos juguemos, con nuestro espíritu de avanzada el máximo papel en este devenir histórico del país. Es necesario hacer recordar, máxime en los tiempos en que vivimos, que por sobre cualquier cosa debe primar nuestra condición de chilenos. Nada sacamos con reverenciar el tricolor, escuchar con atención los aires marciales de nuestro himno patrio, si estamos socavando la chilenidad al no prestar decidida cooperación porque nuestra Patria, luzca cada vez con mayor orgullo el progreso y el bienestar de todos.

Cuando las dianas nos recuerden aquel instante supremo, cuando un grupo de heroicos chilenos juró dar a Chile la libertad, hagamos un alto en nuestras preocupaciones y meditemos seriamente en todo lo que tiene de hermoso ese momento. Saquemos, luego después, la única conclusión viable, esto es, ser cada día más chileno, más respetuosos de nuestras instituciones y lo que es más importante, el cumplimiento del deber allí donde nos toque desempeñarnos. Es el galardón más preciado que la Patria exige de todos los chilenos.

Un hermoso golpe de vista presenta la arteria principal de nuestra población, con su llamante astalltado. Una de las razones, a nuestro juicio, que ha tenido la Superioridad de la Empresa, para ordenar tan hermosa obra, ha sido la comodidad para que los diversos vehículos puedan transitar.

Ha puesto también la Empresa señalizaciones indicando al conductor el máximo de velocidad que puede imprimir a su vehículo, como así mismo en ciertos trechos por donde debe ir o volver. Todo ello está muy bien, sin lugar a dudas. Pero lo que no está bien es que las personas, tanto los peatones y conductores hagan caso omiso de estas advertencias. Hemos visto más de alguna vez, como algunas personas, especialmente conductores, lanzan sus vehículos a velocidades extraordinarias, sin importarles la vida de los demás.

Toda obra de progreso debe ser mirada con entusiasmo por la colectividad, pero nunca puede servir para indicar la escasa responsabilidad de que uno está hecho y los ciudadanos deben tratar de cuidarlas y respetar las disposiciones que se dicten.

ZZ.

ME SIENTO ORGULLOSO DE SER GERENTE DE LA CIA. DE LOTA

ESCRIBE DESDE INGLATERRA EL SEÑOR GUILLERMO VIDELA, DESPUES DE CONOCER CENTROS MINEROS EUROPEOS

"No obstante todas las distracciones inherentes a este hermoso viaje que estamos realizando", nos escribe el señor Guillervo Videla Lira desde Londres, con fecha 21 de Agosto.

"No dejo un momento de pensar en los problemas de la Compañía y recuerdo con especial afecto a todo el personal que tan gentil fué con nosotros en los momentos de la despedida".

El señor Videla Lira, su esposa e hijo viajan en estos momentos por Italia y España, después de haber permanecido algunos días en París.

El señor Gerente visitó algunas minas de carbón en Inglaterra y especialmente recorrió una planta carbonífera ubicada a doscientos kilómetros de Londres. Resulta interesante consignar aquí, brevemente, sus comentarios.

Estuve en el interior de esta mina por más de tres horas, es una de las mejores mecanizadas de Inglaterra y me sentí orgulloso de ser Gerente de la Cía. de Lota. Los frentes donde está la explotación tienen las mismas maquinarias que nosotros. Las casas más o menos iguales a las nuevas de Lota y en cuanto al bienestar, Escuelas, Teatros, Hospital, los de Lota son tan buenos como los de Inglaterra, donde sin embargo se nota mayor adelanto en el transporte en el interior de la mina".

El viaje del señor Videla y familia se ha estado realizando con todo éxito. Los distinguidos viajeros han sido objeto de múltiples atenciones en Inglaterra de parte de los Jefes de las firmas Duncan, Fox y Cía., Williamson, Balfour y Cía., Gibbs, etc. Gracias a las cuales ha podido el señor Videla conocer más a fondo los diversos centros mineros y fábricas relacionados con nuestra Empresa.

Proclamación de la Independencia de Chile

La fuerza ha sido razón suprema que por más de trescientos años ha mantenido en Nuevo Mundo en la necesidad de venerar como un dogma la usurpación de sus derechos y de buscar en ella misma el origen de sus más grandes deberes. Era preciso que algún día llegase el término de esta violenta sumisión, pero entre tanto era imposible anticiparla; la resistencia del débil contra el fuerte, imprime un caracter sacrilego a sus pretensiones, y no hace más que desacreditar la justicia en que se funda. Estaba reservado al siglo XIX el oir a la América reclamar sus derechos sin ser delincuente, y mostrar que el período de su sufrimiento no podia durar más que el de su debilidad. La revolución del 18 de Septiembre de 1810, fué el primer esfuerzo que hizo Chile para cumplir esos altos destinos a que lo llamaba el tiempo y la naturaleza; sus habitantes han probado desde entonces, la energia y firmeza de su voluntad, arrostrando las vicisitudes de una guerra en que el Gobierno español ha querido hacer ver su política con respecto a la América, sobrevivirá al trastorno de todos los abusos. Este último desengaño les ha inspirado naturalmente la resolución de separarse para siempre de la Monarquía Española, y proclamar su Independencia a la faz del mundo. Más, no permitiendo las actuales circunstancias de la guerra, la convocación de un Congreso Nacional que sancione el voto público,

(De la pág. 2)

y Ribera, Superintendente honorario de la Real Casa de Moneda de Santiago, y de doña Rosa Rascuñán y Meneses, descendiente del célebre autor del "Cautiverio Feliz" y del Gobernador Meneses. Su actuación en el Cabildo de 1810 fué resuelta en favor de la creación de la Junta de Gobierno. Al año siguiente tomó parte del Primer Congreso y más tarde, en 1818, del Senado que instituyó O'Higgins y del cual fué Presidente. Volvió nuevamente a desempeñar el cargo de senador en los gobiernos de Prieto y de Bulnes, como asimismo las funciones de Consejero de Estado, y su firma aparece al pie de la Constitución Política de 1833.

DON FRANCISCO RAMIREZ

Comerciante acaudalado, dueño de una de las mansiones más lujosas de la capital. A raiz de la batalla de Chacabuco descubrió el paradero del fugitivo gobernador español Marcó del Pont y le tomó prisionero.

DON FERNANDO ERRAZURIZ ALDUNATE

Hijo del doctor en Derecho don Francisco Javier de Errázuriz y Madariaga, catedrático y Rector de la Universidad de San Felipe, y de doña Rosa Martinez de Aldunate y Guerrero.

Se graduó de Licenciado y Doctor en Leyes en 1798.

Su actitud en el Cabildo de 1810 es de las más decisivas y valientes en pro de la caida del gobernador García Carrasco y de la instalación de la Junta. En 1817 fué elegido Rector de la Universidad. Durante la República, su labor política es destacada. En 1823 forma parte de la Junta que reemplaza a O'Higgins en el Poder, y después, del Senado instituido por la Constitución del mismo año. Durante la ausencia por la campaña de Chiloé del general Freire, sirvió el cargo de Director Supremo interino, y nuevamente estuvo al frente del gobierno de la República, con el título de Vicepresidente, en 1831.

hemos mandado abrir un "gran registro", en que todos los ciudadanos del Estado sufraguen por si mismo, libres y espontáneamente, por la necesidad urgente de que el Gobierno declare en el dia de la Independencia o por la dilación o negativa; y habiendo resultado que la universalidad de los ciudadanos está irrevocablemente decidida por la afirmativa de aquella proposición hemos tenido a bien, en ejercicio del poder extraordinario con que para este caso particular nos han autorizado los Pueblos, declarar solemnemente a nombre de ellos, en presencia del Altisimo, y hacer saber a la gran confederación del genero humano que el territorio continental de Chile y sus islas adyacentes, forman de hecho y por derecho, un Estado libre, independiente y soberano, y quedan para siempre separados de la Monarquía de España, con plena aptitud para adoptar la forma de gobierno que más convenga a sus intereses. Y para que esta declaración tenga toda la fuerza y solidez que debe caracterizar la primera Acta de un Pueblo Libre, la afianzamos con el honor, la vida y la fortuna y todas las relaciones sociales de los habitantes de este nuevo Estado, comprometemos nuestra palabra, la dignidad de nuestro empleo y el decoro de las armas de la Patria; y mandamos que con los libros del gran registro se deposite el Acta original en el archivo de la Municipalidad de Santiago, y se circule a todos los Pueblos, Ejércitos y Corporaciones para que inmediatamente se jure y quede sellada para siempre la emancipación de Chile. Dada en el Palacio Directorial de Concepción, a 1.° de Enero de 1818, firmada de nuestra mano signada con el de la Nación y refrendado por nuestros Ministros y Secretarios de Estados en los Departamentos de Gobierno, Hacienda y Guerra.—BERNARDO O'HIGGINS, MIGUEL ZANSARTU, HIPOLITO DE VILLEGAS, JOSE IGNACIO ZENTENO.

Harina "Coronel"

Toda la zona carbonífera la prefiere por su excelente calidad.

HUCKE HERMANOS S. A. C.

VALPARAISO

Fundada en 1872

FABRICA DE:

GALLETAS

CHOCOLATES

CONFITES

OBLEAS

BOMBONES

COCOA

¡PRODUCTOS INSUPERABLES!

ORGULLO DE LA INDUSTRIA NACIONAL

Adelanto social para la región

S. Hadrich V.

VARIAS campañas, con miras de acabar con los delincuentes: homicidas, ladrones, etc. se han efectuado en el pais. Pero, nada positivo se ha realizado.

Mientras existan vagos, porfiosos y lo que, es peor, niños abandonados, instigados por estos a seguir los caminos del bandidaje y de la vida licenciosa, no se obtendrá un resultado verdadero, como para exclamar de una vez por todas, que este flagelo ha terminado, o por lo menos, decir, que está reducido al mínimo.

"Está en vías de convertirse en una realidad, la creación de una verdadera ciudad del niño, cuyos beneficios alcanzarán a toda la región.

Los terrenos se encuentran situados al frente del aeródromo de Hualpencillo. Miden en total 35 hectáreas y se han distribuido en dos partes: la mitad servirá a la obra de los padres de don Guanella, discípulo de Don Bosco, y estará destinada a los niños vagos, huérfanos y abandonados; a quienes se les dará instrucción primaria, industrial y agrícola. La otra mitad corresponderá a la Parroquia de Todos los Santos, a cargo del Pbro. René Inostroza Arriagada; donde se construirán casas para niños y obreros o hijos de obreros que necesiten reposo, por convalescencia, enfermedad, etc. La Casa Central de la Juventud Obrera Católica, casa de retiros, etc.

Ambas obras realizarán una labor de conjunto y se denominarán Ciudad-Talleres de Cristo "Ricardo Espinoza".

Los planos serán confeccionados por el señor Javier Rast, a cargo de la urbanización de la ciudad de Huachipato, quien ha ofrecido también su concurso ad-honorem.

En la Ciudad del Niño habrá campos de deportes, un teatro, una iglesia, talleres, etc."

Mediante la verificación de estos planes, acertados y prácticos, nobles en el amplio sentido de la palabra, se obtendrá la reorganización espiritual y material de aquella parte del pueblo en desgracia.

Las grandes empresas que elaboran las materias primas y las que extraen los minerales del subsuelo, deben unirse en un paso más de filantropía y colaboración, en aras, de ver construidos estos edificios que servirán en forma preferente a sus obreros e hijos —o sea que, la empresa le da el nombre al pabellón, chalet o casa que construya y sirve especialmente a sus obreros—.

El costo de mantención de esta Ciudad-Talleres, será exacto y mínimo, porque el personal que actuará: doctores, dentistas, visitadoras sociales, cirujanos, etc., serán altruistas personas que trabajarán desinteresados bajo el aspecto económico, en esta laudable jornada de acabar con la falta de fortaleza espiritual y material dentro de un conglomerado humano.

Este avance social es magnífico y toda la industria y el comercio, deberá aportar con su óbolo para que estos planes, sean llevados al hecho real; y año tras año, veamos salir de ese recinto amplio, activo y sereno, una enorme cantidad de seres, que darán muestras palpables de buena fé, voluntad y tranquilidad social: paz.

Santa Juana

El Ser de la inmensidad evocativa del anciano y de la profundidad meditativa del niño, corre en agua altiva; se desliza: ora lenta, ora rápida. Es el Bio-Bio que avanza arrastrando consigo: heroicas hazañas sangrientas, leyendas e ilusiones de los hombres, suaves amores de ternura: avance de la ría milenaria en sendero de agua y existencia.

Las paletadas de los remos se hunden en el líquido mutable y apoyadas en la linfa de visos, embiste la distancia la embarcación de mad[illegible] impulsada por las fuerza[illegible]s titánicos boteros... [illegible]ostro del rubio mozo [illegible] colonia la corriente [illegible] el aire blanco, los ár[illegible]s y la poesía sublime[illegible]rticulo.

Los recios hombres fornidos propulsan la embarcación de madera y los músculos iracundos, violentos, obligan a los remos hundirse y apoyarse en el agua del río.

La embarcación avanza colérica acometiendo el ser inmenso. El río Bio-Bio es vencido por los boteros de Santa Juana y los himnos victoriosos ensalzan frenéticos el triunfo expresivo de los músculos corpóreos de los boteros de la inmensa ría milenaria.

...los rubios cabellos flotan cual oriflamas sagradas en los cielos y los gorjeos de los pájaros entonan unisonos los cantos del viento arrogante... es magnificencia de natura en pensamiento poético grandioso.

A la distancia, las pequeñas casas de los campesinos del buen servir y vivir, se alzan en la planicie, tras la colina. Y el busto del benefactor Avello en la plaza de los árboles vivificantes y de las flores perfumadas, en presencia material, habla simbólicamente en oratoria altruista al viajero transitorio y al vagabundo inquieto.

La permanencia en Santa Juana, pasó cual sinfonia en el relar de mi vida.

S. H. V.

RESTAURANT "EL LEON"

El Rey de la cocina de Lota y de la zona del carbón, presenta las siguientes novedades, con motivo de Fiestas Patrias:

COCINA.—Para cumplimiento y mejor atención de su distinguida clientela, ha efectuado reparaciones modernísimas y amplias en su departamento de cocina.



El personal frente a la nueva cocina

FRIGIDAIRE.—Junto a la bella cocina que significará muchas delicias a su clientela, ha modernizado también las instalaciones de su frigidaire.

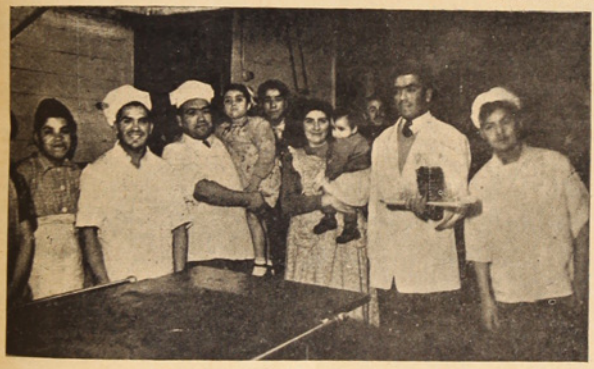

El dueño y su personal

MAESTROS.—En la preparación de guisos y comidas hay maestros de largos años que son una verdadera garantía de seriedad, sobriedad y prontitud.

INAUGURACION.—Todas estas instalaciones fueron inauguradas oportunamente y ante autoridades comunales, representantes de prensa y personalidades del mundo social.



La inauguración de las instalaciones

Escribe: Gmo. Reed

Los comienzos de la Aviación

Hay cosas que por sabidas se callan y por calladas, se olvidan y seguramente más de alguno de nuestros lectores, nos referimos especialmente a los que van bordeando los sesenta años, no recordarán ya el revuelo que a comienzos de siglo produjo la hazaña nunca antes intentada, de lograr por medios mecánicos alzar, no ya el vuelo de la imaginación, sino lo que muchos ojos humanos jamás pensaron ver: viajar por los aires un aparato dirigido y tripulado por un hombre.

Pero fueron dos quienes merecen los honores en esta era de la aviación. Dos hombres. Los hermanos Orville y Wilbur Wright. Ellos resueneramente, y ocultándose como quien cometiese un delito, fabricaron el modelo de aeroplano, y ensayaron en el desierto de las dunas en Carolina del Norte, el invento que bien podía llevarles a la gloria, o al fracaso. El impuso que en la cima de un cerro arenoso diera Wilbur Wright al coche sobre el cual descansaba el primitivo aeroplano tripulado por Orville, iba a ser definitivo y determinante en el auge de la aeronáutica. Se deslizó cerro abajo y la máquina voladora se mantuvo dueña y señora de los aires por poco segundos que equivalieron a una eternidad. Repitieron una y otra vez el experimento que culminó en una cuarta intentona, acusando resultado sorprendente para el mundo de esa época, y más sorprendente aún para los de estos modernos tiempos de auge mecánico y científico: el aeroplano, llamemosle así, había cubierto la distancia de 300 metros en un tiempo record de permanencia en el aire. 57 segundos, ¡casi un minuto!

Por mucho que quisieran los hermanos Wright mantener en secreto sus ensayos, no pudieron evitar que el calor de la noticia transmitiera a los cuatro vientos la impensada hazaña, y hubieron de trasladarse cinco años más tarde, a Francia (1908), donde se disputaba algo así como un premio. Es de creer que debía recibir el ser humano que lograra mantenerse con vida en el aire por determinado lapso y cubrir una distancia también estipulada.

Hay de Chile más de un testigo ocular de aquella jornada. "No logrará despegar" decía el público ansioso y desconfiado; y cuando la máquina tripulada por los hermanos Wright lo hiciera por sus propios medios, cumpliera los requisitos establecidos, ese público deliraba de alegría y se abrazaban amigos y desconocidos, como si hubiesen asistido al espectáculo más emocionante que fuera dable presenciar. Y lo era.

Hoy que la navegación aérea no ofrece sorpresas y se dispone de innumerables instrumentos científicos de precisión, para calcular todo lo que entonces parecía incalculable, se nos antojan las hazañas de estos y otros denodados precursores, muchos más grandiosas, hoy que por medio del radar puede volarse a ciegas y hasta con control remoto.

¿Qué hubieran pensado entonces los pilotos valerosos, que no tenían más brújula que su entusiasmo aventurero y el instinto impetuoso del triunfador?

No siempre hubo centrales de informaciones meteorológicas; bastaba antes de atenerse a rudimentarias reglas dictadas por la experiencia: ¿Qué quiere ir de Madrid a Ciudad Real por la mañana? Sol en la oreja izquierda. ¿Qué voy por la tarde? Sol en la oreja derecha...

Pero de cualquier lado, llevaron estos primeros aviadores, la luz de la fé en el éxito, aunque más de uno muriera en el intento.

No estaría completa esta breve reseña, que sólo es una invitación a meditar sobre los comienzos de la aviación, si no mencionásemos los nombres de Santos Dumont, y sus vuelos espectaculares; de Glenn Curtiss, ganador del premio mundial de velocidad por haber desarrollado 47 millas por hora; de Wilbur Wrigth, vencedor de la competencia de altura por haberse ditanciado 120 metros del suelo; de Farman, que cubrió la enorme distancia de 68 millas; y de Blériot que logró lo que nadie, cruzar el Canal de la Mancha; y tal vez debiéramos mencionar a Piñeiro, autor del primer "looping".

Chile no se quedaba atrás y nuestro nombre nacional voló en manos de Godoy, Cortinez y Acevedo.

Recordemos estas hazañas, estos nombres y aquellas épocas de esfuerzo y transición, que cimentaron el desarrollo y actual desenvolvimiento de la acronáutica, precursora, a su vez, de Dios sabe que descubrimientos y sabe Dios cuales sorpresas que nos tenga reservadas el destino.

Escribe: **Sergio Hädrich V.**

LOS SCOUTS

Al otro lado del visillo, de los vidrios y de los barrotes de la ventana, veo a los scouts en perfecta formación. Se ven apuestos, gallardos; simpre listos a cumplir las órdenes de los superiores.

El comandante imparte órdenes. Sonido de un pito: el tambor mayor extiende oblicuamente la engalanada guaripola hacia lo alto, también el porta-estandarte alza el glorioso pabellón nacional; todos los muchachos en posición de firme, las facciones y las manos fijas. Los sombreros sobre las cabezas crean una prolongación ordenada, gusta, produce austeridad.

Irrumpe la Canción Nacional con sus severos acordes marciales. Todos los scouts rígidos, inmóviles, petrificados por el mandato supremo del himno de la Canción Nacional. El tríptico del pabellón patrio pasea la centenaria bandera ante los muchachos que la saludan varonilmente.

Luego, al compás de los pitos y tambores, los scouts en un flamear de banderines se alejan portando el tricolor de la estrella en uniforme marcha por la calle Cousiño del pueblo de Lota.

Rincón Literario

Gloria y Dignidad de la flor del Copihue

por LEON BARROS

Quizás por su proporción y su silueta de rojo colorido, o de blanca expresión, la flor del Copihue, que crece en nuestros bosques del sur, no suele hoy adornar sus compos de recalcitrantes hombres de otra época en que era costumbre festonear vestones y gabanes con una bella flor de la temporada. Aquello pasó... como pasa todo en la vida y en nuestro tiempo sólo algún connotado valiente aparece por ahí en plazas y mercados luciendo algún rojo clavel o clavelina, para comentario de unos, sonrisilla de otros y otras y admiración de los más por tanta valentía.

Pero lo cierto es que entre nosotros la flor del Copihue fué elevada de categoría, gracias a los versos de un poeta admirable, cuya lira desgraciadamente permanece hoy muda, cuando muy bien y con legítimo y ponderado son debió cantar otras glorias de esta tierra tan hermosa en que nos tocó la suerte de nacer.

Realmente, Ignacio Verdugo Cavada y su Copihue Rojo parece que se complementara:

> "Soy la flor que me despliego
> junto a las rucas indianas;
> al surgir de las mañanas
> en las cumbres soñolientas
> guardo en mis hojas sangrientas
> las lágrimas araucanas..."

Y, finalmente, el poeta canta la tristeza del fatal destino de aquella bellísima expresión de nuestros bosques y montañas, y dice así:

> "Y con profunda aflicción
> voy a ocultar mi pesar
> en la selva secular
> donde los pumas rugieran:
> ¡dónde mis indios me esperan
> para ayudarme a llorar!"

Más tarde, con profundo buen sentido de lo autóctono, los venerables Padres Capuchinos que se han dado a la noble tarea de evangelizar Arauco, eligieron el copihue como insignia de sus fiestas y colectas para reunir alguna ayuda en favor de sus nobles fundaciones en el sur del territorio.

Pero, Verdugo Cavada no sólo cantó los Copihues, sino que su lira también se inspiró en los temas y canciones populares, donde al compás de la vihuela, a la sombra de los añosos sauces llorones, en topeaduras y trillas, surge la voz de la raza entonada por la gracia admirable de la "cantora" criolla:

> "En un barrio de arrabal
> y en una noche de juerga,
> de esas en que el alma alberga
> un algo sentimental;
> caminando en fraternal
> bohemia de diversión
> escuché aquella canción
> que me llevaba al pasado:
> "Ingrato me has olvidado
> ¡mal haya tu corazón!..."

Y en memorable fiesta, en Concepción, ciudad de su residencia, Verdugo Cavada, instado por un grupo de viejos tercios de La Patria y ante los banderas tricolores que ondean frente a los gloriosos batallones, alza su voz y dice conmovido:

> "Aquí en la verde soledad del peumo
> canta mi corazón versos de Chile,
> altaita musical y trigo nuevo,
> cielo puro de tordos y de triles.
>
> 18 de Septiembre en las ramadas,
> tendidas por los huasos de mi tierra
> para mojar en vino la tonada,
> mariposa borracha de vihuelas.
>
> Las manos montañesas las alzaron
> con fragancia de maquis y laureles,
> para bailar la cueca punta y taco
> que gira y salta como un trompo verde.
>
> La cantadora —lengua de cigarra—
> entre bullas de espuelas y chamantos,
> sobre las niñas de almidón que bailan,
> baten cogollos y refranes blancos.
>
> Hay señales de amor en los pañuelos,
> y en las enaguas de almidón que suenan,
> agujas de esperanzas y luceros
> va entredando el rumor de las espuelas.
>
> Y el día de la patria, por el campo,
> no tiene ni soldados ni desfiles:
> pero en los altos corazones huasos
> se mece el noble tricolor de Chile.
>
> Por los quindales de los "huita y huita"
> en rodeo de amor corren los huasos,
> pinta el vino su alegre lagartija
> en vidrios de pupilas y de vasos.
>
> Aquí en la verde soledad del peumo
> canta mi corazón versos de Chile,
> y endomingados huasos de romero
> endieciochan los frescos toronjiles.

18 de Septiembre en la montaña

Manuel Gandarillas (Chileno)

> "Bajo las claras estrellas
> el viento un rumor reparte
> y en cada antiguo estandarte
> palpitan cien epopeyas.
> En seguir las viejas huellas
> no hay un alma que vacile
> y al extinguirse el desfile
> del ejército que pasa
> rudo, como una amenaza
> estalla un gran: ¡Viva Chile!"

Hace veinte años nos encontrábamos en plena floresta, en un prodigioso lugar no muy lejano a Osorno, en compañía de un insigne poeta que a la sazón visitaba lo nuestro: Arciniegas.

Junto al río Pilmaiquén, en una ensenada natural, donde las enredaderas y helechos formaban una guirnalda natural que iba a vaciar sus flores en las cristalinas aguas del río, el poeta preguntó por la flor del Copihue y sin que nosotros nos diéramos cuenta, expresó su admiración por este hermoso vástago en una cuarteta que nos leyó más tarde:

> "Sereno símbolo de una grandeza viva,
> que a la vera de las aguas estancadas
> escondida no dejas que perciba
> el poeta tu cara sonrojada".

Bien pudiera esta flor servir de insignia perenne, de gallardete y expresión bien digna para simbolizar la heroica y denodada pujanza de una raza altiva que tuvo en Lautaro, un adalid; en Caupolicán, un héroe; y en Fresia, la dignidad femenina que se llama: fortaleza.

"CASA OSSES"

YA SE ACERCA LA PASCUA

Recibió un gran surtido de Coches-Cuna, Bicicletas, Triciclos y Sillas de Paseo

Todos estos artículos "CASA OSSES" se los dará con grandes facilidades de pago

COMPRELE CON TIEMPO A SUS HIJOS EL REGALO PARA PASCUA

PASE Y CONSULTE SU CREDITO A 6 MESES PLAZO

Además encontrará CATRES, COLCHONES, CAMISAS, TERNOS y ABRIGOS

No se olvide: Calle Comercio esq. Squella - Su Crédito "CASA OSSES"

LOTA BUSCA LA MEJOR VOZ



Presentamos este mosaico que demuestra el gran entusiasmo y animación que ha tomado este original concurso "LA MEJOR VOZ DE LOTA 1951", auspiciado por el Departamento de Bienestar de la Compañía Carbonífera e Industrial de Lota, el que ha dispuesto valiosos premios en dinero efectivo y de utilidad práctica.

Este concurso finalizará el 17 del presente con una función de gala en el Teatro, la que se iniciará a las 20 horas (8 p. m.), para así poder escuchar a las mejores voces y de las cuales resultará "LA MEJOR VOZ DE LOTA DE 1951".

Pinturas

BLUNDELL

M. R.

Insuperables desde el año 1811

Distribuidores:

GIBBS & Cía. S. A. C.

Practicantes celebraron dignamente su día con gran banquete servido en el Hotel Comercio

También se organizaron en torno a la Asociación de Practicantes de Chile. - Preside el señor José Riquelme



Un aspecto durante el almuerzo del "Dia del Practicante"

El cuerpo de practicantes de lo zona del carbón, en cumplimiento a sentidos ideales y a viejas aspiraciones gremiales de superación profesional y a inquietudes colectivas e individuales, celebraron el Miércoles 15 en los amplios y cómodos salones del Hotel "Comercio", con un banquete el "Dia del Practicante", aprovechando, además, la ocasión para organizarse en torno a la Asociación de Practicantes de Chile, Sección de la Zona del Carbón, para la defensa y superación de su acción profesional.

SE INICIA EL ACTO

El dirigente, señor José Riquelme, practicante del Seguro Obrero de este pueblo, con acendrado afecto a la profesión, recibió a sus colegas de la zona del carbón, ofreciéndoles un vermouth de honor, cuyas atenciones también alcanzaron a los representantes de la prensa.

CREACION DE LA ASOCIACION

El señor Riquelme con expresivas palabras dió a conocer las finalidades que se habían tenido en vista para invitar a todos los practicantes de la región, presentando, así mismo, sus parabienes a nombre de los lotinos, a todos sus colegas. Luego se extendió en consideraciones generales, ofreciendo la palabra, la que fué tomada por varios comensales y siendo todos ellos partidarios en organizarse inmediatamente.

Después de un pequeño cambio de idea la Asociación quedó constituída como sigue:

Presidente, Sr. José Riquelme.
Vicepresidente, Sr. Victor Ferreira.
Secretaria, Srta. Isai Lillo.
Tesorero, Sr. René Beas.
Directores, Sres.: Enrique Espinoza y Edgardo Jiménez.
Delegados, Sres.: Ramón Zamora, Curanilahue, Coronel y Schwager.

También se eligió un Directorio Honorario, quedando así:

Presidente, Sr. Enrique Hurtado.
Vicepresidente, Sr. Alfonso Ruiz del Río.
Directores, Sres.: Alfonso Molina, Humberto Méndez, René Tibaud, Rafael Avaria, Juan Alberto de la Maza, y corresponsales de "El Sur", Sr. Florentino Pineda; "Crónica", Sr. Fernando Rodríguez; "La Patria", Sres. Victor Jaramillo Rozas y Fernando Fuentes Torres.

Finalmente, esta Asociación tomó los siguientes acuerdos generales:

1.º—Luchar denodadamente por la superación profesional del gremio;

2.º—Combatir en diversas formas el clandestinaje para dignificar la profesión.

3.º—Instalar en este puerto una clínica permanente con diversos servicios para la atención del público lotino.



La directiva de la Asociación de Practicantes de la Región

Don Eduardo Tironi dictó interesante conferencia

Versó sobre cooperativismo. - Empleados y obreros asistieron

El Jueves 25 del mes pasado visitó Lota el señor Eduardo Tironi Arce, Ingeniero Civil y Secretario General de la Universidad Católica de Santiago de Chile, con el fin de dictar una conferencia sobre cooperativismo, la que se efectuó en los altos de la Oficina de Población de la Compañía.

A este acto asistieron gran número de empleados y obreros que quisieron escuchar la palabra del conferencista, quien disertó sobre sistemas de cooperativas de consumo, ahorros, agrícolas, industriales, etc., etc.

Su charla fué oída con verdadera atención ya que su fácil palabra interesó vivamente a los oyentes, pues además de hablar sobre cooperativismo en general, tuvo también, pasajes amenos de su viaje a Europa y Estados Unidos, en donde hizo estudios sobre la materia.

Al final fué muy aplaudido, siendo en seguida atendido por directores de las cooperativas locales. La Empresa por su parte, otorgó las facilidades del caso para que el señor Tironi visitara las fosas.



Don Eduardo Tironi A.

Con gran entusiasmo se conmemoran este año festividades patrias

Interesante programa se está elaborando con este objeto

Se nota gran entusiasmo para conmemorar dignamente en nuestro pueblo las fiestas patrias.

Al efecto, se está confeccionando el programa de festejos que todos los años elabora la Compañía como igualmente la I. Municipalidad.

Aparte de los actos oficiales como el Te Déum y Acto Cívico Patriótico, habrá otros diferentes números de atracción para el público.

Siempre ha llamado mucho la atención el Acto Literario que las Escuelas de la Compañía presentan en el Gimnasio, el que dado los preparativos que se están haciendo este año será muy atrayente.

Sin duda que los fuegos artificiales, números deportivos y juegos populares, serán motivo de novedad y hay razón en ello, dado que siempre se ha puesto mucho esmero en la confección del programa.

Por su parte, las Sociedades y Clubes Deportivos, están elaborando sus programas para estas fiestas patrias, siendo los bailes los que harán las delicias del público, los que siempre se han caracterizado por el perfecto orden en que se han desarrollado.

Esto es a grandes rasgos lo que será la celebración del 18 de Septiembre en nuestro pueblo, de cuyos programas oficiales se dará cuenta oportunamente por la prensa.

TALLER DE MODAS "EL LEON"
COUSIÑO 680 — LOTA
de SABINA VEGA BUSTOS
VIRADURAS, TRANSFORMACIONES, ZURCIDOS INVISIBLES
Toda clase de arreglos en trajes de damas y caballeros
Se dan clases de Corte y Confección

Depósito "CAMISAS BOMBAY"
O
Tienda "EL GALLO"
COMERCIO 773 - LOTA
Especialidad en Camisas y Medias "LABAN"
SI USTED DESEA HACER UNA BUENA INVERSION, CONCURRA A NUESTRO ESTABLECIMIENTO, EN LA SEGURIDAD DE QUE NO SALDRA DESFRAUDADO

R. C. A. VICTOR

ROA y VIVALLO

Unicos Distribuidores Autorizados para LOTA

COMERCIO 476

Recibimos una gran partida de Radios de la insuperable marca **R. C. A. VICTOR.** Muchos modelos diferentes para que Ud. escoja el suyo, con las más VENTAJOSAS FACILIDADES DE PAGO.

GARANTIDAS TOTALMENTE POR UN AÑO

Ofrecemos el mejor surtido de Relojes finos, de las mejores marcas, garantidos y con CREDITO a 10 meses plazo.

Celebre con entusiasmo las "Fiestas Patrias", eligiendo con tiempo sus discos en nuestro local. La más completa existencia en Bailables, Clásicos y **"SISTEMA 45".**

R. C. A. VICTOR (Frente a la Pastelería 'OLIMPIA")

"LA VENUS"

Con Nuevos Modelos y un mayor surtido en todos los tipos de CALZADO, estamos brindando para el mes de Septiembre

V E A V I T R I N A S

PASE Y CONSULTE PRECIOS

"LA VENUS"

TALCAHUANO - LOTA - CORONEL

Hija del obrero Carlos Sandoval Amaya fué bautizada, sirviendo de padrinos la señorita Mary de Lacy y el Sr. Jorge Campos L.



El Domingo 12 de Agosto pasado se realizó en la Parroquia de Lota Alto la ceremonia del bautizo de Rosa María, hija del obrero Carlos Sandoval Amaya y de la señora Zoila de Sandoval.

Sirvieron de padrinos la señorita Mary de Lacy, Apoderada de la Compañía en Santiago, y el señor Jorge Campos L., Empleado de la Forestal Colcura.

Es de destacar el hecho que demuestra el alto alto espíritu de altruismo que anima a los padrinos, los que con seguridad estarán preocupados del bienestar futuro del pequeño.

Por la tarde en el Casino de Lota Alto los padrinos ofrecieron un cocktail, al que concurrieron familiares y amigos del recién nacido, y jefes y empleados de la Empresa con sus señoras, desarrollándose una tertulia muy agradable y animada.

Manifestación ofreció el profesorado al Sr. Gastón Velásquez M., con motivo de su traslado a la ciudad de Castro

Fué colaborador eficaz de este periódico

El Viernes 3 de Agosto pasado en la casa-habitación de la señora profesora, doña Gertrudis Guíñez de Pablaza, se realizó una manifestación que el profesorado de Lota todo, ofreció al maestro, señor Gastón Velásquez Miranda, con ocasión de su traslado a la ciudad de Castro.

Esta recepción fué ofrecida por el Secretario General de la Unión de Profesores de Chile, Sección Lota, don Andrés Bahamonde Basso, quien en términos profundos y elevados dió a conocer la labor desarrollada por el señor Velásquez Miranda, tanto en el aspecto educacional como cultural y social, agregando que los maestros de Lota y de la zona del carbón perdían los servicios docentes de un gran maestro ya que siempre se vió preocupado por los problemas del magisterio y muy especialmente lo que dice relación con esa hermosa trilogía que forman escuela, niño y maestro.

Vivamente emocionado contestó estas expresiones el homenajeado, diciendo: "me adejo debido a razones especiales y particularmente por el hecho de tener allí familiares". Siempre llevaré un rcuerdo muy grato de este pueblo por la calidad de sus maestros y por la gran misión que cumplen en beneficio de nuestros conciudadanos.

"LA OPINION DE LOTA", que contó siempre con su desinteresada colaboración desea al señor Velásquez toda clase de éxitos en su nueva residencia.

Campaña antituberculosa

Auspiciado por el Departamento de Extensión Norteamericano, el Miércoles 8 de Agosto, se efectuaron en el Teatro de Lota Alto, Lota Bajo y en el Gimnasio de la Cía., funciones de cine con películas de propaganda antituberculosa.

A las funciones efectuadas en los sitios indicados asistieron la totalidad de las Escuelas de Lota Alto, Colegios y Escuelas de Lota Bajo y numerosos empleados y obreros.

Dictó algunas conferencias alusivas el Doctor Eduardo Woywood, especialista y propulsor de la propaganda contra esta terrible enfermedad.

Las explicaciones estuvieron a cargo del señor Sergio Tondreau N. del Instituto Norteamericano.



Alumnas de primera preparatoria del Colegio "Del Niño Jesús" posan para nuestro periódico



Alumnas del sexto año de la Escuela "Santa Filomena" de Lota Bajo

Exito obtuvo el baile-kermesse en el Club Social Lota

Un franco éxito obtuvo el baile-kermesse que el Directorio del Club Social Lota, organizó para el Sábado 18 del mes pasado, cuya reunión constituyó todo un acontecimiento social, ya que los salones se hicieron estrechos para contener a la numerosa y selecta concurrencia.

Los salones fueron muy bien adornados y presentaban un hermoso golpe de vista, especialmente el salón de baile, que además de la profusión de luces, contaba con otras novedosas entretenciones que fueron muy del agrado del público.

A la media noche se efectuó la rifa, cuyo resultado damos más abajo, continuándose el baile con verdadera animación hasta la madrugada.

Fué en realidad una fiesta social que dejará gratos recuerdos entre los asistentes y un gran acierto del Directorio por la perfecta organización, ya que las esposas y familiares de los socios ayudaron con todo entusiasmo para el mejor éxito de esta kermesse.

Damos a continuación los números que salieron premiados: 358 con un juego de té; 459 con un juego de licorera; 391 una mantequillera; 356 una bombonera; 100 dos galleteras; 427 un album; 144 con un corte de género; 368 con una caja de bombones; 237 con un galletero; 319 con un crucifico; 5 con un galletero; 314 con una botella de menta blanca; 492 con una botella de menta verde; 351 con un jarrón cerámico; 365 con dos vigésimos de la lotería; 494 con dos vigésimos de la lotería; 247 con dos vigésimos de la lotería; 352 con dos vigésimos de la lotería y 134 con un brazo reina.

FABRICA DE SOMMIERES

"LA CHILENA"

Calle A Prat 200 - LOTA

FABRICACION ESPECIAL DE SOMMIERES

Repara también toda clase de catres de Bronce

Especialidad en Bronceados, Imitaciones, etc.

Por cambio de residencia, SE VENDE ESTA FABRICA

Fábrica de Sommieres "LA CHILENA"

Calle A. Prat 200, (Frente al Correo)

SERIEDAD, CORRECCION Y PUNTUALIDAD EN LOS TRABAJOS

Sastrería "SOTO"

LOTA

La Sastrería más antigua y acreditada que se destaca por sus finas confecciones

Si Ud. desea ahorrar dinero, visite

Sastrería "SOTO"

AGRADECE



Ya completamente restablecida la niña Alicia Mora, hija del Mayordomo del Chiflón Carlos, señor Ceferino Mora Vega, nos ha pedido agradecer en forma muy sincera al cuerpo de médicos del Hospital de la Cía., enfermeras y personal de dicho establecimiento, por las inumerables atenciones que le prodigaron, gracias a lo cual obtuvo pronta mejoría.

La niña Alicia Mora estuvo grave, temiéndose de un momento a otro un fatal desenlace.

FALLECIO EN CONCEPCION DON MARIO LIEVEYNS HATTIAUX

Después de soportar una larga enfermedad ha dejado de existir en la ciudad de Concepción, el 17 de Agosto pasado el señor Mario Lieveyns, quien por espacio de 11 años de desempeño como Jefe del Chiflón Carlos.

El señor Lieveyns ingresó al servicio de la Compañía en el año 1937, retirándose en 1948 por motivos de salud. Durante los años en que permaneció entre nosotros, se supo granjear la amistad de colegas y el respeto de sus subalternos, por sus condiciones de caballero y su alto espíritu de cooperación.

En los funerales del señor Lieveyns pudimos notar la presencia de delegaciones de Técnicos de Minas de Lota y de Mayordomos del Chiflón, así como otras figuras lotinas que quisieron testimoniar su aprecio al amigo fallecido acompañándolo hasta su última morada.

"La Opinión de Lota", presenta a su esposa e hijas sus más sentidas condolencias.



Grupo de alumnos del Colegio "San Juan" del quinto y sexto año de preparatoria



Grupo de alumnos del Serv. de Primeros Auxilios del Dep. de Seguridad; que recientemente rindieron en forma muy satisfactoria sus exámenes ante las autoridades examinadoras

Establecimientos Educacionales, Particulares y Fiscales, celebraron brillantemente con diversos actos Artisticos-Literarios, el natalicio del prócer de la Independencia, Don Bernardo O'Higgins

Exposición presentaron Escuelas de la Compañía

Con toda solemnidad celebraron los establecimientos educacionales de este mineral, el natalicio de nuestro prócer máximo, General don Bernardo O'Higgins, el 20 de Agosto recién pasado.

Es así como el profesorado y alumnado de todas las escuelas de la comuna, desarrollaron interesantes actos literarios, que recordaron aquel fausto acontecimiento y que hicieron vibrar de entusiasmo patriótico a los asistentes.

Aparte de lo señalado debe destacarse que las Escuelas de la Compañía finalizaron la semana O'Higgins con exposiciones de gráficos y dibujos alusivos que fueron muy concurridas y alcanzaron el mayor de los éxitos.

Resultado de la Rifa a beneficio de los Centros Obreros de Instrucción

El Domingo 5 de Agosto pasado, se efectuó en el Casino de Lota Alto la rifa que se había organizado en beneficio de las obras sociales que realizan los Centros Obreros de Instrucción, cuyo resultado fué el siguiente:

Una lámpara con pie de cerámica, Nº 0558, Lucía Delaveau.

Una bandeja con seis vasos, Nº 0591, M. Eugenia Quezada.

Un delantal de brin rojo, Nº 0179, Iris Mora.

Una bolsa de labor, Nº 0180, N. N.

Una botella de cinzano, Nº 0544, María de Mir.

Un lápiz fuente, Nº 0489, María Briones.

Un cuadrito de azulejo, Nº 0403, M. Hasse.

Un delantal de labor, Nº 0513, Sylvia Aravena.

Un objeto de cerámica, 0071, Eric Bay Smith.

Una bolsa de tejido, Nº 0309, Ana Muñoz.

Una lata de caramelos Ambrosoli, Nº 0138, Enrique Carneiro.

Un delantal de labor, Nº 0372, Mónica Casanueva.

Un frasco de perfume, Nº 0576, Cecilia Koch.

Un cuadrito de azulejo, Nº 0161, Juanito Gelabert.

Una bolsa de labor, Nº 0205, Carmen Fernández.

Una polvera de material plástico, Nº 948, N. N.

Un frasco de agua colonia, Nº 0907, M. Cristina de Copaja.

Un platito de madera con su atril, Nº 0238, Iván Bull.

Una botella de cinzano, Nº 0961, Ismael de la Parra.

Un florero, Nº 0132, Osvaldo Cuevas.

Un frasco de mermelada, Nº 0582, Julio Osuna.

Un jarro de aluminio, Nº 0065, Flixia de Laurié.

Dos vasos de whisky, Nº 0472, Juan San Martín.

Un artiletero, Nº 0229, Lucía Delaveau.

Una bolsa de tejido, Nº 0020, Carlos Oxcinius.

Una vendedora de globos, Nº 0313, Ana Muñoz.

Un florero de cerámica, Nº 0914, S. Rebolledo.

Una lata durazno, Nº 0257, Benítin y Luis Giralt.

Un cenicero, Nº 0437, Rosalba de Moya.

Una bolsita, Nº 0287, Sergio Gallegos.

Un cenicero, Nº 0488, Graciela Alamos.

Agradecimientos de la Sra. vda. de Liveyns

La señora Juana vda. de Lieveyns nos encarga agradecer muy sinceramente a todas aquellas personas que se hicieron presentes en los funerales de su esposo. En forma muy especial desea agradecer la presencia de ex compañeros de trabajo del señor Lievenys y de muchos de sus amigos de Lota.

¡NO PIENSE MAS..!

Economice Pesos

Su problema está resuelto

VISTA ELEGANTEMENTE EN SASTRERIA

"O. CONTRERAS"

Hechuras con materiales de óptima calidad

PRECIOS MODICOS

MATTA 475 -:- LOTA



El Capitán de Fragata don Harold Hyslop, representante del Gobierno en un conflicto local; visita las minas acompañado de los Ingenieros, señores: Juan Muñoz y Arnoldo Segura y de dirigentes del Sindicato Metalúrgicos

ESTABLECIMIENTO DE LOTA

Número de imponentes y monto de los descuentos para el Fondo de Ahorro de Obreros y Empleados, correspondiente al mes de JULIO de 1951.

SECCIONES	N.º Imp.	Valor
Pique Grande Arturo	109	$ 17.520.—
Chiflón Carlos	114	16.765.—
Pique Alberto	55	8.470.—
Pique Carlos Cousiño	52	8.520.—
Embarque de Carbón	27	4.460.—
Ferrocarril Interno	13	1.850.—
Preparación de Carbón	5	550.—
Maestranza	121	17.755.—
Maquinaria	89	19.800.—
Almacén de Materiales	29	4.220.—
Depto. de Electricidad	31	3.870.—
Depto. de Arquitectura	30	4.760.—
Población	35	5.080.—
Cerámica	105	21.040.—
Hospital de Lota	4	400.—
Parque de Lota	3	350.—
	822	$ 135.410.—

Empleados:

SECCIONES	N.º Imp.	Valor
Administración General	2	$ 1.500.—
Sub-Admón. General	15	4.400.—
Depto. de Bienestar y Escuelas	6	2.800.—
Hospital de Lota	6	1.950.—
Depto. de Minas	1	1.000.—
Pique Grande Arturo	4	550.—
Chiflón Carlos	7	4.870.—
Pique Alberto	7	2.850.—
Pique Carlos Cousiño	3	950.—
Embarque de Carbón	4	2.300.—
Ferrocarril Interno	6	2.550.—
Almacén de Materiales	6	3.350.—
Depto. de Electricidad	5	3.000.—
Maestranza	2	200.—
Maquinaria	15	10.000.—
Cerámica	5	1.150.—
	94	$ 43.420.—

SOC. AGRICOLA Y FORESTAL COLCURA S. A.

Número de imponentes y monto de los descuentos para el Fondo de Ahorro de Obreros y Empleados, correspondiente al mes de JULIO de 1951.

SECCIONES	N.º Imp.	Valor
Plantaciones	1	$ 500.—
Elaboración de maderas	7	2.350.—
Empleados:		
Bosques	2	650.—
Elaboración de Maderas	3	2.100.—
	13	$ 5.600.—

Agradecimientos

—El operario Reinaldo Sánchez Carrillo, agradece muy sinceramente a Jefes, Empleados y compañeros de trabajo del Taller General de Reparaciones Eléctricas la erogación voluntaria de que fué objeto con motivo de fallecimiento de su querido padre (q. e. p. d.), cuya erogación alcanzó a la suma de $ 885.—

Fallecimientos

Ultimamente ha fallecido el niño Mario Yévenes Sáez, hijo del operario Heriberto Yévenes Yévenes, a cuyos funerales asistieron numerosas personas exteriorizando así el pesar que causó la muerte de este niño que recién empezaba a vivir su vida.

Los padres nos encargan agradecer a todas las personas que se dignaron acompañarlas en los funerales y a las que enviaron ofrendas florales.

—El 9 de Agosto pasado falleció el Mecánico de la Sección Maquinaria, Luis Armando Rocha Céspedes, a cuyos funerales asistieron la mayoría de sus compañeros de trabajo y amigos.

Familiares nos encargan agradecer las condolencias y asistencia a los funerales.



Alumnas del sexto año de la Escuela Superior de Niñas N.o 8 de Lota Bajo

Con nuevos socios cuenta la Cooperativa de Ahorros

La Cooperativa de Ahorros está tomando un gran auge en sus actividades y es así como a los numerosos socios hay que agregar los que han ingresado últimamente, siendo ellos los siguientes:

Eugenio Brito Honorato, Arivert Kleist, Carlos Tallad, Roberto Bosse Parrado, Vicente Garrido Reyes, Raquel Miranda Domínguez, Jorge Osses Guíñez, Enrique Delgado Martínez, Hugo Fernández Williams, Teresa Moya de Moraga, Manuel Aparicio Araneda, Emelina Alarcón Alarcón, Genoveva Torres Retamal, Daniel Sierra Villanueva, Felipe Solé García, Eduardo Zúñiga Henrique, Aida Sepúlveda de Ramírez, Luis H. Aravena Suazo, Avilio Salgado Castillo, Herta Bohlken de Muñoz, Enriqu Pampalono Siley, Jorge Rodríguez Zapata, Esperanza Saavedra de Contreras, Marta Wittwer Schwerter, Luis Arévalo Figueroa, Luis Carreño Montecino, José Eliseo Gavilán, José Gutiérrez Pino, Juan Parra Mora, Filiberto Paz Paz, José Matamala Norambuena, Roberto Llano Vega, Juan Veloso Cares, Juan Balboa Pérez, Gustavo Zapata Luna, Juan González Olivares, Marta Roa de Pardo, Magdalena Campos vda. de Burmaister, Marta Quiroga Quiroga, Inés Befferman, Oscar Larraín Volado, Sara Breve, Nicanor Suárez, José Toledo Cifuentes, Augusto Beltrán Herrero, Humilda Villanueva Galloso, Custodio Arriagada Oñate, Berta Reyes de Campo, Getrudis Federer, Alfonso Sánchez Silva, Antonio Espinoza Avila, Domingo Quero García, Renato Marchones de Mayo, Sergio Gallegos Vallejos y José Gómez Gómez.

Como puede apreciarse son muchas las personas que se interesan por esta clase de Cooperativa, y por el número de nuevos socios, se ve que hay interés por registrarse ya que las prerrogativas son de vasto alcance en favor de los cooperados.

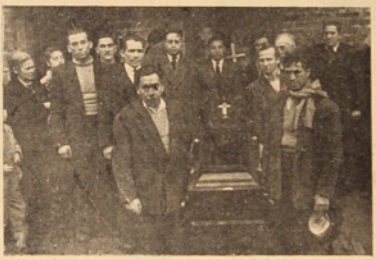

El 5 de Agosto se efectuaron los funerales del obrero del embarque de carbón, don Arzoindo Muñoz Cofré (Q. E. P. D.), acompañaron los restos mortales los familiares y compañeros de trabajo

Librería "LOS ESTUDIANTES"

La más amplia variedad de Lapiceras Fuentes de las mejores marcas y a los más bajos precios

Hay desde $ 60.- hasta $ 1.000-

ESPECIALIDAD EN OBJETOS PARA REGALOS

No deje de visitar nuestro local y economizará dinero

COMERCIO 691 — LOTA

PERLINA y Radiolina

LAVAN MUCHO MEJOR

★ Protegen su ropa y cuidan sus manos.

★ Dan valiosos premios en dinero.

¡Viva... el 18 de Septiembre..!

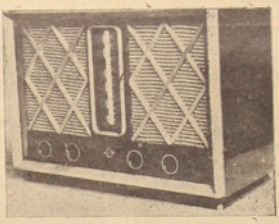

MIRAMAR

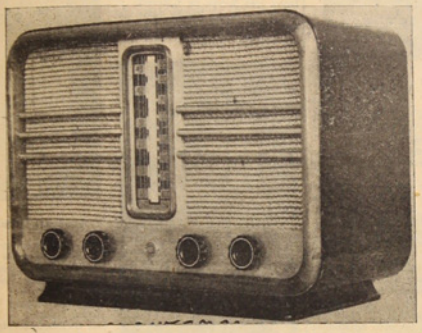

Mod. Montemar

con receptores

Standard - SE - Electric

Pall-Mall

- Onda corta y larga
- 5 tubos
- Parlante 5"
- Elegante gabinete en 4 colores diferentes
- Garantizada con tubos
- Un año para pagarla

$ 6.200.—

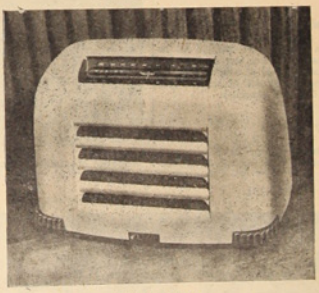

Pall - Mall

DISTRIBUIDORES EXCLUSIVOS:

Muebles "Lautaro"

PARRA HNOS.

Agentes: "Philco"

Comercio 873 - LOTA - Casilla 65

ALBUM INFANTIL

VIDA



Niñito José Ignacio Yáñez, 2 años



Niñitos: Jonny y Henri Alder

En la Parroquia de "San Matías Apóstol" de Lota Alto se han efectuado los siguientes matrimonios:

El del señor José Miguel Aguilera Saavedra con la señorita Rosa Gallegos Albornoz.

—El del señor Cruz del C. Conejeros con la señorita Herminia Veloso Pérez.

—El del señor Pedro José Alarcón Vásquez con la señorita María Magdalena Cárdenas Hormazábal.

—El del señor Marcos Gundelach Casanueva con la señorita Margarita Elizabeth Hernández García.

—El del señor Manuel Quiero Torres con la señorita Filomena Elevoncin Peña.

CAMBIO DE ARGOLLAS

En Santiago, el Sábado 18 de Agosto pasado se efectuó el cambio de argollas de el señor Juan Contreras Burboa con la señorita Norma Quezada González.

MATRIMONIOS

Ultimamente fué bendecido en este pueblo el matrimonio de la señorita Gumercinda García Santibáñez con el señor José Díaz Muñoz.

Fueron padrinos de la novia don José García y la señorita Isabel García; del novio don Benito Giralt y señora Paulina Salgado de Giralt.

—En Santiago se efectuó el matrimonio del señor Luis Alava Cerda con la señorita Irma Elena Castellón Goldberg.

NACIMIENTOS

Ha venido al mundo una hijita del señor José Muñoz y de la señora Isolina Gutiérrez de Muñoz.



Edgardo Maximiliano Fonseca

—Una hijita del señor Genaro Moraga y de la señora Yolanda Lorca de Moraga.

—Un hijito del señor Gabriel Lucas y de la señora Irma Venegas de Lucas.

—Una hijita del señor Nepomuceno Cortés y de la señora Aida González.

—En Lota, dos gemelas del señor Gilberto Gallardo y de la señora María Villegas de Gallardo.

En la Parroquia de "San Matías Apóstol" de Lota Alto se han efectuado los siguientes bautizos:

El de Eulogia del C., hijita del señor Ananías Segundo Santibáñez y de la señora Clementina Vásquez de Santibáñez.

—El de Teresa del C., hijita del señor José Retamal y de la señora Vicenta Carroza de Retamal.

—El de Ana Luisa, hijita del señor Alejandro Saavedra y de la señora Emelida del C. Suazo de Saavedra.

—El de Mauricio, hijito del señor Ramón Oliva y de la señora Rufina Chandía de Oliva.

—El de Adán del C., hijito del señor Juan Alberto Vera y de la señora Elba del C., Orellana de Vera.

—El de Lucinda del C., hijita del señor Juan Alberto Vera y de la señora Elba del C. Orellana de Vera.

—El de Manuel, hijito del señor Manuel Henríquez y de la señora Julia Novoa de Henríquez.

—El de Guillermo, hijito del señor Gilberto Moraga y de la señora Natalia de Moraga.

—El de Javier, hijito del señor Manuel Peña y de la señora María Fernández de Peña.

—El de Daniel del C., hijito del señor Amadeo Segundo Parra y de la señora Elsa del C. Veloso de Parra.

—El de Margarita, hijita del señor Exequiel Maldonado y de la señora Dina Jiménez de Maldonado.

—El de Doris Elisabeth, hijita del señor Belarmino Riquelme y de la señora María Livera de Riquelme.

—El de José Mercedes, hijito del señor Basilio José Galloso y de la señora Irma Alarcón.

—El de Pedro Enrique, hijito del señor Pedro Henríquez Neira y de la señora Filomena Jara de Henríquez.

—El de Nelson, hijito del señor Humberto Carrasco y de la señora Luisa Inés Torres de Carrasco.

—El de María Ursula, hijita del señor Salvador Solís y de la señora Hilda Elena Olivares de Solís.



Niñita Cristina Alarcón Casanova, 2 años

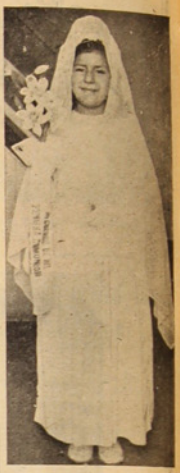

Victoria del Carmen Torres M.

—El de Ursula de las Nieves, hijita del señor Salvador Solís y de la señora Hilda Elena Olivares de Solís.

—El de Carmen, hijita del señor Arturo Palma y de la señora Dina del C. Hernández de Palma.

—El de Gertrudis de las Nieves, hijita del señor Luis Alberto Mardones y de la señora Zulema del C. Medina de Mardones.

—El de Sergio Javier, hijito del señor Darío Stuardo y de la señora Elisa Rosales de Stuardo.

—El de Gerardo, hijito del señor Manuel Hermosilla y de la señora Griselda Cárcamo de Hermosilla.

—El de Luciano Segundo, hijito del señor Juan Segundo Valera y de la señora Luisa Salgado de Valera.

—El de Rosa del C., hijita del señor Gilberto Gallardo y de la señora María Villegas de Gallardo.

—El de Inés del C., hijita del señor Gilberto Gallardo y de la señora María Villegas de Gallardo.

—El de Alfonso Antonio, hijito del señor Marcial Bruno y de la

TE INFANTIL



Asistentes al Té Infantil que ofreció el niñito Juanito Ramírez, con motivo de cumplir 9 años



Niñita Maruja Acuña, 4 años

SOCIAL



Grupo de niños, alumnos del Colegio "San Juan" de Lota Bajo, que participaron en un homenaje a su director, Reverendo Padre don Humberto Palma



El Directorio y socios del Club Deportivo "Luis A. Acevedo" despidió a su socio activo, Sr. don Tomás Cruz, con un cóctel que le fué ofrecido con motivo de su traslado a San Antonio

señora Ramona del C., Orellana de Arauco.

—El de Juana Irene, hijita del señor Miguel Angel Burgos y de la señora María Hortensia Venegas de Burgos.

—El de Luis Ermit, hijito del señor Luis Alberto Bustos y de la señora Rosa Elena Moraga de Bustos.

—El de Eugenio del C., hijito del señor Víctor Figueroa y de la señora Sara del C. Retamal de Figueroa.

—El de José Antolín, hijito del señor José Cancino y de la señora Berta Guerrero de Cancino.

—El de José Manuel, hijito del señor Sixto Segundo Sanhueza y de la señora Ernestina Torres de Sanhueza.

—El de Rosa María, hijita del señor Carlos Sandoval y de la señora Zoila Mora de Sandoval.

—El de Elena del C., hijita del señor Víctor Rivera y de la señora Carlina Sáez de Rivera.

—El de Víctor Lucio, hijito del señor José Rosario Figueroa y de la señora Juana Albina Leighton de Figueroa.

—El de Luis Segundo Elizarda, hijito del señor Luis Monsalves y de la señora Julia González de Monsalves.

El de Silvia Isaura, hijita del señor Carlos Aravena y de la señora Florentina Izaunza de Aravena.

—El de Norma del C., hijita del señor Carlos Vega y de la señora Magdalena del C. Orellana.

—El de Alicia del Rosario, hijita del señor Arturo Cortes y de la señora Zunilda Rivas de Cortes.

—El de Isabel, hijita del señor Heriberto Sepúlveda y de la señora Digna Retamal de Sepúlveda.

NACIMIENTO

El 1º de Agosto ppdo. nacieron en la Maternidad del Hospital Ale- y Ana María, hijitas del señor Pablo Alfaro Morelli y de la señora Josefina Prieto de Alfaro.

BAUTIZOS

En la Maternidad del Hospital Alemán de Valparaíso fueron bautizadas María Victoria y Ana María. Fueron sus padrinos el señor Víctor Domingo Prieto Berardi y la mán de Valparaíso. María Victoria señorita Victoria Prieto Berardi, el señor Enrique Valverde Rodríguez y la señora Gilda Alfaro de Castro, respectivamente.

—Ha sido bautizado en la Iglesia de Lota Alto, Alejandro Alberto, hijito del señor Emilio Torres y de la señora Delfina de Torres. Fueron sus padrinos el señor Oscar Torres J. y la señorita Silvia Beffermann H.



Con motivo de cumplir 12 años de edad, las hermanitas Cristina y Carmen Toledo, ofrecieron un Té a sus amigas y amigos



Maruja Acuña, celebró sus 4 años de edad con un Té Infantil. La vemos en la foto rodeada de sus invitadas



Grupo de obreros pintores del Dpto. de Arquitectura despidieron a su compañero de labores, don Guillermo Vergara, con motivo de su alejamiento de este mineral



En la Iglesia de Lota Bajo contrajo matrimonio el señor Sergio Romero con la señorita Elba Márquez. Vemos a los novios en los momentos en que el Revdo. Padre don Humberto Palma les dá la bendición

PERMANENTES

"EVA"

Avisa a su distinguida clientela que atenderá en su nuevo local

MONSALVE 137 - (Frente a la Escuela N.o 9)

PERMANENTES AL FRIO, AL ACEITE Y A LA CREMA

PEINADOS AL AGUA

PERMANENTES

"EVA"

MONSALVE 137 - LOTA

Grandes Almacenes "LA CAMPANA"

ISAAC TASCON G.

COMERCIO 647 - LOTA

UNICA CASA QUE OFRECE MERCADERIAS DE CALIDAD
GENEROS - SOMBREROS - ROPA HECHA - MUEBLES, ETC.

DEPOSITO DE CATRES Y COLCHONES

Reconocida seriedad en todas sus operaciones

Ahorro Obligatorio

SIGNIFICA LAS NUEVAS PRIMICIAS QUE EN CALZADOS PRESENTA PARA PRIMAVERA

Calzados "LEAL"

Ud. economiza caminando hasta Calzados "LEAL"

Acuda hoy mismo y aproveche las ventajosas ofertas.
Calzados de las mejores marcas a precios bajísimos.

No olvide: Calzados "LEAL"

VIÑA "CASA BLANCA"

DEPOSITO

GALVARINO 170 -:- LOTA -:- TELEFONO 26

Ofrece vinos en chuicos y embotellados y toda clase de licores a precios sin competencia

REPARTO A DOMICILIO, EN SERVICIO ESPECIAL

GALVARINO 170 -:- ELEUTERIO 2.º CARO TAPIA -:- TELEFONO 26

Justo y merecido triunfo obtuvo nuestra selección sobre el voluntarioso "Fiap" al vencerlo por 2 tantos a 1

Ulriksen y Copero Sanhueza, descollaron



Una escena del desarrollo de la inteligente jugada de la delantera lotina, en la que nuestro cuadro marcó el primer gol en contra del Fiap de Tomé

Con asistencia de una apreciable concurrencia, que pagó $ 10.676, se llevó a efecto el Domingo 12, en la cancha de Schwager el gran cotejo entre nuestra selección futbolística y el poderoso cuadro del "FIAP", de Tomé, evento deportivo que terminó con la victoria justa y merecida de nuestros muchachos por 2 tantos a 1, después de un dominio territorial que duró prácticamente 75 minutos, que, si bien es cierto, no se materializó en mayores guarismos, fué por la desgraciada actuación del árbitro que frenó los impetus de nuestros ágiles y que incluso no cobró un penal de que fué víctima Ulriksen.

EL PARTIDO

Haciendo derroche de rapidez, y con su característico amor propio, nuestros muchachos presionaron con marcada insistencia en el territorio de los tomecinos durante casi todo el encuentro básico, salvo los primeros 15 minutos en los cuales "FIAP" atacó a full con peligrosa frecuencia, consiguiendo, como fruto de sus esfuerzos, abrir la cuenta.

Pero de ahí para adelante, los boys de carecacho Torres, no solamente equipararon las acciones, sino que se fueron encima de sus adversarios, haciendo pasar amargos momentos a sus defensores y marcándoles los dos puntos con los cuales se adjudicaron la victoria por 2-1.

A las órdenes del árbitro, señor Italo Sepúlveda, que actuó en forma muy desgraciada y deficiente, dejando de sancionar varios penales a favor de Lota, los equipos se presentaron a la cancha constituidos en la siguiente forma:

LOTA (verdes):

Retamal
España Cartes S. Arévalo
Martínez M. Arévalo
Sandoval Jara
R. Leal Ulriksen Villegas

Torres Ramírez Copero
Espinoza Aguilera
Rojas Donoso
Aguayo Jiménez R. Ramírez
Mosso

FIAP (Albi-rojos):

A los 19', después de varios ataques de los textiles, Espinoza cortó un tiro libre servido por Jiménez, y con, shot cruzado, abrió la cuenta para Fiap, dejando sin chance a Retamal: 1x0.

Los tomecinos, a los 36', hicieron entrar a Muñoz en reemplazo de Torres como interior izquierdo.

La presión de nuestros muchachos bastante vistosa, tuvo sus frutos a los 44', al rematar Ulriksen por entre dos defensores del Fiap, después de ser habilitado oportunamente por Raúl Leal, batiendo a Mosso y decretando el empate: 1x1.

Al reanudarse las acciones después del descanso intermedio, los fiapinos se presentaron con González en lugar de Ramírez como director de la línea de ataque.

Los nuestros siguieron presionando insistentemente en el campo rojinegro, y a los 14 minutos, Mosso quedó lesionado al golpearse violentamente en un vertical por tratar de atajar un tiro, siendo reemplazado de inmediato por Araya.

Finalmente, a los 40 minutos, a raíz de un tole-tole frente al arco de los textiles, Sandoval aprovechó la oportunidad y con shot corto e imbarajable batió al nuevo guardián fiapino, marcando el segundo gol de Lota, dándole así el triunfo a su equipo por dos tantos contra uno.

Los mejores jugadores de nuestra representación fueron: S. Arévalo, Martínez, R. Leal, Ulriksen y Jara, correspondiendo a Mosso, Jiménez, Rojas, Donoso y Copero ser los puntos altos del perdedor.

BREVE IMPRESION

Por fin se ha terminado, o mejor dicho, se ha desinflado el mito de "grandes y pequeños"; por fin Lota ha dado muestras más que convincentes sobre su real y efectiva capacidad al derrotar nada menos que a uno de los "grandes": FIAP, de Tomé. Y lo ha derrotado, no con suerte como muchos podrían creer, sino que jugando en base a un planteamiento técnico-superior, cosa que le permitió obtener el triunfo y con ello dos apreciables puntos. Ulriksen, R. Leal, Arévalo, Martínez, fueron figuras de gran relieve y fueron los gestores de la victoria; Copero Sanhueza, Mosso, Jiménez, Rojas y Donoso, tuvieron actuación destacada.

El arbitraje del señor Italo Sepúlveda fué deficiente e impidió que nuestros muchachos obtuvieron un triunfo más holgado.

"Tani" B. C., derrotó en toda la línea al "Fiap", en velada realizada el Sábado, en el Gimnasio de la CCIL

Francino, Ortúzar y Novoa, los mejores

Un público numeroso que marginaba totalmente las diversas oposentaduras del Gimnasio de la Compañía Carbonífera e Industrial de Lota y que dejó en boletería la bonita suma de diez mil pesos más o menos, presenció el Sábado 11, a las 21.30 horas, la gran velada de box que tenía como protagonistas a los prestigiosos centros de box "Tani", de esta localidad, y "Fiap", de Tomé, reunión deportiva que finalizó con el triunfo holgado y fácil de nuestros muchachos por siete asaltos contra uno, tras acción pujante, técnica y viril, demostrando con ello que, hoy por hoy, los lotinos no tienen rivales serios en la provincia.

Hombres como Francino, Ortúzar y Novoa, se ganaron los mejores aplausos, ya que hicieron prácticamente el gasto de la velada en cuestión.

EL PROGRAMA

Liviano.—Fernández (T) vs. Sáez (F). Estos pugiles, demostrando total orfandad de conocimientos y condiciones boxísticas, conjugaron un combate frío, monótono y deficiente. Ganó ligeramente Fernández.

Pluma.—Francino (T) vs. Montenegro (F). "Pibes" bravos y valientes éstos, ofrecieron un espectáculo de alta jerarquía, derrochando energías por doquier. Fué un evento muy gratisimo en que Francino sacó la mejor parte, lo que valióle el triunfo.

Medio-Mediano.—Albornoz (T) vs. Cerda (F). Asalto mediocre y desprovisto de chispa criolla. Ni siquiera confirmaron estos pugiles su presencia ni el cuadrilátero. Ganó Cerda por puntos. Tampoco confirmó su presencia el árbitro, pues su procedimiento en ningún instante se ajustó a normas reglamentarias. ¡Debe dedicarse a otros menesteres en lo sucesivo!

Liviano.—Luna (T) Vs. Sánchez (F). Excelente encuentro. Como verdaderos campeones se prodigaron estos mocitos, ganándose con ello muchos aplausos. Venció Luna.

Estimamos que este fallo es incorrecto, dado que ambos lucharon por igual, debiendo, en el peor de los casos, haber decretado empate.

Mediano.—Villagrán (T) vs. Robles (F). Lindo y hermoso asalto. Lucharon con vehemencia y prestancia, protagonizando un asalto espectacular. Triunfó Villagrán en gran forma.

Liviano.—Novoa (T) vs. Pedreros (F). Nada pudo la agresividad del textil ante la veterania técnica, maliciosa y jerárquica de Novoa, quien, sacándola a flote, proporcionó un espectacular K. O. T. al primer round, a los 49".

Gallo.—Campos (T) vs. Miranda (F). Tampoco lo hizo mal el representante local y fué así como, imitando a Novoa, proporcionó Campos a Miranda un K. O. T. a los 2' 40".

Mosca.—Ortúzar (T) vs. Huenun (F). Francamente se merecen estos gastos de pelea, ya que durante los tres asaltos, lucharon con picardía y prestancia, especialmente Ortúzar que llevó el tren de pelea, lo que le valió a la postre la victoria.

NUESTRO COMENTARIO

"Tani" nos ofreció una exhibición de valores deportivos de primera magnitud, pues de otro modo no se conjuga esas siete victorias contra un rival de calidad y depurada técnica de la representación textil del "Fiap" de Tomé. La mayoría de ellos vencieron sin grandes planteamientos y tampoco recurrieron a las mejores armas; circunstancia que hace pensar que los boys de Raúl Espinoza es cosa seria y que, por el momento, no tienen rivales como para parar a un Ortúzar, a un Novoa o a un Francino. Son hombres modestos que han hecho del arte de los puñetes una verdadera profesión, por lo cual sus presentaciones son muy cotizadas por el público.

Los textiles, sin desentonar y sin grandes pretensiones, actuaron elocuentemente bien, dejando demostrado al mismo tiempo que tienen sentido de responsabilidad y que sus compromisos los cumplen al pie de la letra. Plagan de primera calidad y estelar del conjunto es sin duda alguna el "mapuchito" Huenen, quien, poniendo lo mejor del espíritu de su raza brava, mantuvo latente el interés de la afición a través de los tres round. Los otros componentes son recios y muy pujantes y si bien es cierto que perdieron, no es menos cierto, que ofrecieron un evento de gran emoción.

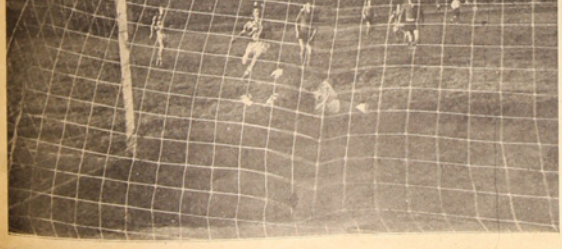

La foto muestra el momento preciso en que la delantera lotina marca el segundo gol contra la red del poderoso equipo Fiap de Tomé. Con este gol Lota ganó por la cuenta de 2 contra 1

EL MEJOR SOMBRERO
EL SURTIDO
MAS COMPLETO
EN CAMISAS
CASA "RAMOS"
LOTA
TELEFONO 43
COMERCIO 624
CASILLA 80
LOS PRECIOS MAS CONVENIENTES
SE CONCEDEN CREDITOS

Fanaloza batió a nuestra selección con tres tantos contra uno, el Miércoles 15, en el field del Coquimbo de Penco

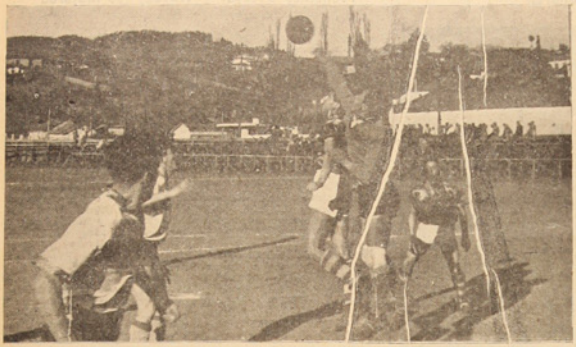

Tole - Tole frente a la valla de Fanaloza de P enco, hace que el arquero desvíe con un fuerte puñetazo la pelota, la cual es valientemente disputada por la delantera lotina

Fanaloza mostró el Miércoles 15 —Día de la Asunción de la Virgen— en el field de la Refinería muchos deseos de rehabilitarse antes sus parciales y la afición en general. Presentó algunas modificaciones en sus líneas que resultaron, a la postre, satisfactorias y que así como pudo batir con plena justicia a nuestra selección, que pese a sus esfuerzos no pudo contrarrestar la superioridad y el espíritu de lucha que mostró el conjunto locero, que se adjudicó el match por tres goles a uno.

La cancha de la Refinería no tuvo el público que se esperaba y sólo se anotó en boletería una recaudación muy modesta ascendente a la suma de $ 5.652.—, cifra bastante pobre, sobre todo si actuaba un equipo como Fanaloza, que está en situación espectable en la tabla, y nuestra selección que ha desarrollado una campaña espectacular.

El cotejo, repetimos, fué favorable a Fanaloza que dió muestras de recuperación y de algunos cambios oportunos realizados por el "gallego" Báez, que se ha hecho cargo del equipo.

Dirigió el encuentro el juez tomecino señor Palma con acierto y a cuyos requerimientos los equipos formaron así:

FANALOZA (Albos)

Vergara
Acuña Avilés Vargas
Mondaca Palacios
Camiulao Maldonado López
Piñeiro Montoya
O
Jara Sandoval
Villegas Ulriksen R. Leal
M. Arévalo Martínez
S. Arévalo Cartes España
Retamal

LOTA (Verdes)

Los goles.—A los 24' del período inicial, Montoya, puntero izquierdo de Fanaloza centró alto, tomando Piñeiro de cabeza y cuyo remate no pudo controlar el meta Retamal, que no optimizó la pelota, lo que aprovechó Maldonado para enviar el balón con tiro corto al fondo de las piolas mineras, abriendo el marcador.

Dos minutos más tarde, o sea a los 26', Camiulao, después de burlar a dos defensores rivales pasó a Piñeiro el que batió a la valla lotina con tiro cruzado, dejando el marcador dos a cero.

A los 31', descontó nuestra selección, por intermedio de Villegas que con tiro tomado sobre la carrera batió limpiamente a Vergara, dejando la cuenta dos a uno a favor de Fanaloza, con que finalizó el primer período.

Solamente a los 37' del segundo tiempo hubo una nueva variación en el score, cuando Manuel Acuña ejecutó un tiro penal, a raíz de un hand del zaguero España dentro del área de castigo, obteniendo el tercer y último tanto de Fanaloza, finalizando el cotejo con tres goles para Fanaloza contra uno de los nuestros.

BREVE COMENTARIO

Parece que una sombra negra y espesa pesara sobre nuestros muchachos, ya que de otra manera no se conjuga su acción con lo que acontece en la cancha. Nuestros bravos elementos, respondiendo ampliamente a lo que anhelan sus dirigentes y público en general, juegan como lo manda don "vito", pero no ganan. Y no ganan no es porque no lo deseen, sino porque la suerte le es adversa, o porque los arbitrajes no caminan muy bien. Pero con todo logran convencer y hacerse oír de los hombres de prensa o tapando sus actuaciones satisfactorias en los últimos encuentros que han sido muy eficientes.

Si bien es cierto que Fanaloza actuó ordenada y técnicamente mejor que nuestros boys, no es menos cierto que los hombres de "careucho" Torres van afirmando el pulso y realizando una gestión cada vez mejor y de acuerdo con lo que la afición y público en general desea.

Sobresalieron en este encuentro Ulriksen, R. Leal y S. Arévalo, quienes, una vez más, confirmaron su gran clase.

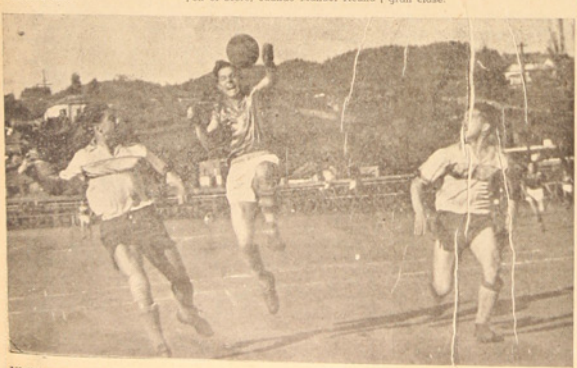

Ulriksen, con un lindo pase de cabeza a Villegas hace que éste marque el primer goal de Lota en contra de Fanaloza de Penco

Lota en el Campeonato Regional de Básquetbol

Nos representará la selección con los jugadores más destacados. - Con salida de cancha contará en breve el equipo. - Existe entusiasmo por verlos actuar

Hace poco terminó su competencia oficial la Asociación de Basquetbol, para de inmediato, la directriz hacer los trámites de rigor para participar en el Campeonato Regional con un solo cuadro que en este caso sería el seleccionado. Esta buena iniciativa prosperó y así entonces la rama cesteril tendrá gran actividad porque se verá a equipos de fuera que enfrentarán al nuestro.

Como se vé, al tomar parte en el Campeonato Regional de Básquetbol nuestra afición seguramente tendrá la oportunidad de presenciar espectáculos cesterriles de méritos por cuanto desfilarán por nuestro Gimnasio lo mejor que tiene la provincia y desde luego levantará el letargo que han tenido estas actividades. También para cada reunión la empresa ha dispuesto que el Orfeón de la Cía. amenice estos actos deportivos que seguramente reunirán a una gran cantidad de aficionados.

EL EQUIPO

Nuestra dirigente en el ánimo de presentar en la mejor forma posible al seleccionado que defenderá los colores de Lota, ha elegido lo mejor que tiene después de haber terminado su competencia, siendo ellos: Antonio Pampaloni (Cap.), Nibaldo Altamirano y Octavio Manríquez del Deportivo Huracán; Wilson y Santiago Barriga, David Svenlij, Antonio Sanhueza y Andrés Palacios del Yale S. C.; Juan Elissetch, Juan Zambrano y Carlos Gajardo del Central S. C.

SALIDAS DE CANCHA

Ampliando la labor y para que todo salga en relación a lo que debe ser el básquetbol local, la directiva, ha querido dotar de una salida de cancha al equipo seleccionado y es así como con el valioso aporte de la Compañía, de la I. Municipalidad y otras instituciones ha logrado reunir algunos fondos que servirán entonces para la compra de estas salidas de cancha, lo que dará una mejor presentación a los nuestros.

La afición ya impuesta de todos estos detalles, espera el día de la presentación de nuestros muchachos y seguramente sabrán responder defendiendo bravamente los colores lotinos.



S "GONZALEZ"
MERCIO 696
todo el mes de Septiembre, ofrece:
3.- el pan; 4 panes en $ 10.-
a $ 3.80; paquete grande a $ 7.80
8.- tarro; por docenas precios especiales
IO A DOMICILIO
SITENOS

as de Seguros
CONSOLIDADA
"LA UNIVERSAL"
"LA COMERCIAL"
"LA VICTORIA"
"PUNTA ARENAS" S. A.
"LAUTARO" S. A.
"LA REGIONAL"
SANTIAGO -:- VALPARAISO

Wessel, Duval & Cía., S. A. C.
VALPARAISO - SANTIAGO - CONCEPCION - TALCAHUANO
INGENIEROS — IMPORTADORES
Representantes de: FAIRBANKS MORSE & Co., Inc.
Bombas, Motores Diesel, Plantas Eléctricas, Motores Eléctricos, etc.
JOY MANUFACTURING Co. - Maquinaria Minera en General

LYNG & CARCAMO
Contratistas Marítimos
Picaduras de Calderos, Doblefondos, Bodegas, Sentinas
Avenida Errázuriz 711, Oficina 7 - Teléfono 7060
VALPARAISO

Gran brillo tuvo el Basket-Ball Particu

Cinco equipos de clubes particulares intervinieron en este campeo competencia.-Antes de iniciarse el programa cesteri



Equipo del Manuel Rodríguez, organizador del Campeonato Particular, que se ganó el certamen de apertura



Equipo del Deportivo Huracán, que participó en el Campeonato de clubs particulares

Con el fin de hacer labor deportiva amplia se organizó en días pasados un interesante Campeonato de Básquetbol, con participación de cinco clubes particulares, y en el cual se pudo ver que hay elemento de sobra para poder sacar equipos de calidad.

Hubo en esta ocasión derroche de entusiasmo y animación y que los organizadores en forma rápida reunieron a los clubes particulares y se lanzaron a realizar este certamen que deja en claro que había interés por tomar parte en él.

SU REALIZACION

La noche que se efectuó, había un público crecido que gustó del espectáculo y el que pudo apreciar su organización, pues antes de iniciarse el programa se realizó un desfile con la participación de los clubes que iban a actuar, encabezados por el Orfeón de la Compañía. Todos los equipos se presentaron correctamente uniformados y algunos con motes alusivos que dieron la nota simpática.

LOS PARTIDOS

Se iniciaron los partidos dentro de un gran entusiasmo y cada participante puso todo su interés por salir airoso en esta competencia de apertura de clubes particulares y Tué así como desde el vamos se fueron vislumbrando los mejores hasta llegar a clasificarse campeones, correspondiéndole este título al equipo del Manuel Rodríguez, que a la vez fué también el organizador de este certamen que logró entusiasmo a los particulares que estaban un tanto en receso.

LOS PREMIOS

Una vez finalizados todos los partidos se efectuó la repartición de premios a los equipos que habían salido triunfantes y fué así como cada cual se adjudicó el estímulo antes acordado.

Estos valiosos premios fueron donados por la Compañía Carbonífera e Industrial de Lota y consistieron todos en útiles deportivos.



Cuadro de Honor de los Empleados de la Cía., que ocuparon el cuarto lugar en el Campeonato de Apertura de clubs particulares



Equipo de segunda serie del Caupolicán, que participa en el Campeonato de clubs particulares

HOTEL "COMERCIO"

LOTA

Atención esmerada y de primer orden

Piezas, Comidas y Viandas a domicilio

Onces especiales, Banquetes

VARIEDADES DE EXTRAS, etc.

Precios especiales para delegaciones estudiantiles, Deportivas y Asoc. de Viajantes

LUIS HUMBERTO CONCHA BURGOS

Teléfono 12 - Casilla 100

ARTURO PRAT 96 -:- LOTA

APUNTES DEPORTIVOS

Un triunfo, un empate y dos derrotas tuvo el team de Lota en sus últimos partidos. Ganó a Fiap dos por uno, empató sin score con Universitario y perdió ante Vial y Fanaloza por la cuenta de tres goals por uno.

En la primera rueda, Lota sufrió una torcida inesperada: cada partido efectuado fuera del mineral era una derrota, no ganó ni empató ningún match. Y los puntos acumulados los obtuvo todo jugando en el Estadio Schwager. ¿Le sucederá lo mismo en la segunda rueda?

Mientras Lota en el Regional perdía 2 x 1 ante Fanaloza, el seleccionado "B" ganaba en Curanilahue 6 x 0.

El fútbol infantil sigue su competencia aún cuando no tiene todos los premios. Falta cooperación a la labor de la niñez que se realiza con todo éxito en la cancha donde un gran público sin pagar ningún centavo, por requerirlo así el deporte infantil, presencia emocionantes encuentros.

La Asociación de Box ha dado comienzo al campeonato de novicios y veteranos. Esta rama que está en un pié de franco progreso, promete alcanzar un éxito que hasta ahora no se ha registrado.

El básquetbol de la temporada 1951, terminó, clasificándose campeón en la primera serie y en la de Honor el YALE S. C., después de cumplir una meritoria actuación que lo coloca como el Club de los mejores balonCesto.

Luego de finalizar su competencia la Asociación de Básquetbol ingresó al Certamen Regional con un cuadro: el Seleccionado. Pronto veremos el Gimnasio concurridísimo de espectadores, porque sus programas son de mucha atracción, es lo que le gusta al público. ¿No es así lector espectador?

Desde hace unos días el seleccionado de fútbol hace sus prácticas con su entrada de cancha. Que bien se ven los muchachos uniformado. Esto es producto de una donación más de la Cía. que ha tenido para con el fútbol local.

(J. Scopelli)

Nuestra selección perdió ante Fernández Vial, el Domingo 5, en el Campo Municipal de Deportes, por tres tantos contra uno

Al llamado del árbitro, señor Meiory Castillo, los equipos dispusieron sus hombres de acuerdo con el siguiente orden:

F. VIAL (aurinegros)

Inostroza
Molina Grollmus Burros
Smith Urrutia
Palacios Sepúlveda Fuentealba
Aguilera Jribe
O Sandoval
Jara
Villegas Ulriksen R. Leal
M. Arévalo Vergara
Arévalo Cartes España
Retamal

SELECCION LOTA (verdes)



Arbitro y capitanes de Lota y del F. Vial, posan para "La Opinión de Lota" momento antes de iniciar el partido

Correspondió poner la pelota en movimiento al centro delantero Ulriksen. Apenas hizo el saque el piloto verde, se generó el primer avance de los nuestros, respondiendo la defensa del Fernández Vial con acierto para desorganizar el intento. Las acciones de los primeros minutos determinaron una movilidad que reveló dentro de poco tiempo una mejor organización de las filas del conjunto ferroviario cuyos forwards comenzaron a enhebrar algunos avances peligrosos.

Gol del Vial!—Apenas iban corridos tres minutos de juego, y como consecuencia de los avances peligrosos que estaba gestando la delantera aurinegra, produjo la cper-

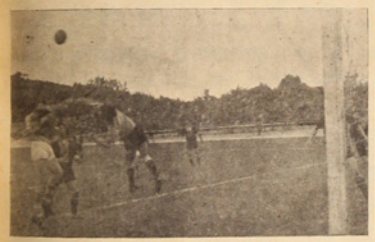

Un lindo cabezazo de Ulriksen pone seriamente en peligro al portero del Vial, quien desvía con un golpe de mano

tura del tanteador. Nuestros muchachos, con gran entusiasmo, no decayó pese a la prematura conquista del adversario. Con un juego a base de gran voluntad, y de pases largos, equilibró por momentos las acciones, pero Vial estaba ya afirmado en el campo, y era difícil evitar que pusiera en práctica sus jugadas.

En esas condiciones a los diez minutos de juego, se produjo una nueva situación de apremio frente a la ciudadela defendido por Retamal. Sepúlveda saltó junto al arquero que pretendía detener un tiro de distancia de Palacios, perdiendo el balón el arquero. La pelota iba ya rumbo a la red, cuando surgió Cartes que en gran esfuerzo salvó la caída de su arco.

A los 18' de juego, se registró la primera jugada de peligro para Inostroza. Villegas aprovechando un claro dejado por los defensores de Fernández Vial, despidió violento tiro arrastrado que obligó a "Porongo" a arrojarse al suelo para detener el balón.

Sobre los 24', Jara, en bonita acción eludió a Molina y proyectó un centro que Ulriksen con tiro débil que salió desviado, perdiendose así una excelente oportunidad.

Los minutos siguientes se desarrollaron dentro de un marco en que Vial ejercía un leve dominio, y sin que se registraran otras jugadas dignas de mención, finalizando con el triunfo del Vial por un tanto a cero.

SEGUNDO PERIODO

No hubo cambio en esta fracción. Vial reanudó las acciones, y los primeros avances correspondieron a sus líneas de asalto que puso en duros aprietos a la defensa verde. A los dos minutos un córner cedido por nuestros muchachos, fué ejecutado por Sepúlveda. El tiro alto fué contenido por Retamal que saltó entre varios jugadores para caer luego y perder el control del esférico, oportunidad que aprovechó Aguilera para señalar el gol. Sin embargo, fué invalidado por posición adelantada.

Nuevamente sobre los 3' de juego Fernández Vial señaló un gol. Aguilera en inteligente jugada individual, maniobró por su sector, dejando fuera de acción al ball que custodiaba y ya sobre la línea del out centró hacia atrás. Sobre el mismo arco recibió la pelota Sepúlveda quien tiró levemente. El balón pegó contra el cuerpo del arquero y se fué luego al fondo de las redes, decretándose así el segundo gol de Fernández Vial. Iban transcurridos 8' de juego cuando Jara cedió a Ulriksen que tiró sobre el arco de Vial, pero Barros sobre la línea salvó la situación cuando el gol parecía inevitable.

Las continuas situaciones de peligro para el arco de Inostroza muy luego dieron frutos favorables para nuestra selección. Corrían 18' de juego, cuando Sandoval, luego de ganar terreno por el sector derecho levantó centro que dentro del área conectó con impecable golpe de cabeza, el winger izquierdo Jara, anulando la acción defensiva de Inostroza.

A los 37', Sepúlveda señaló el tercer y último tanto de la tarde. Minutos más tarde, y sin incidencias dignas de mención finalizaba este cotejo.



Una de las escenas deportivas del partido Lota-Vial, que muestra a la penetradora delantera lotina en los momentos en que pone en peligro al portero del Vial

Lea Ud.
"LA OPINION DE LOTA"

Silueta del mes:

Osvaldo Vergara Olate



Este muchacho sencillo y lleno de merecimientos que ha sabido hacer del fútbol un apostolado, cumplió no hace mucho 16 años quemando "energías" al servicio del fútbol lotino y regional.

Inició se en el "Carlos Cousiño", jugando invariablemente los puestos de halves izquierdo o derecho, con pujanza e injundia, circunstancia que le permitió ganarse el estimulo sincero e imparcial de los dirigentes y de la hinchada que le aplaudía frecuentemente sus actuaciones. En 1945, reconociendo sus plausibles condiciones físicas y sus ponderables e indómitos deseos de actuar frente a los cracks de ese entonces, se le ubica en la Selección de Fútbol de este mineral, cumpliendo una perfomance enaltecedora y preñada de entusiasmo y de acuerdo a sus méritos.

Desde entonces VERGARA OLATE ha continuado por esta senda y no ha habido Selección que no haya contado con su cooperación en forma entusiasta y estimuladora.

Hoy como ayer VERGARA OLATE sigue siendo siempre el muchacho disciplinado, correcto, ordenado y respetuoso, atendiendo sus compromisos como el primer día, cosa que le ha valido —repetimos— muchas satisfacciones.

Consultado por "La Opinión", ha dicho: "He cumplido una de mis mas caras aspiraciones al jugar junto a los cracks como "Choche Herrera" y el viejito "Juan Antonio Flores".

Universitario y nuestra selección futbolística empataron a cero gol, el Domingo 29 de Julio

En el cotejo protagonizado entre Universitario, de Concepción, y nuestra Selección Futbolística, el Domingo 29 de Julio pasado, por la undécima fecha del torneo regional, igualaron posiciones a cero gol.

Este cotejo significó una afluencia extraordinaria de público al Estadio de Schwager que este año está convertido en una de las canchas más productivas, ya que la recaudación sumó cerca de $ 35.000.—, cifra por demás elevada y que habla claramente del entusiasmo con que se sigue las incidencias del regional en esta zona.

Este cotejo —como queda dicho— terminó empatado después de noventa minutos de duro bregar sin que las delanteras pudieran quebrar los sistemas defensivos planeados por los rivales, en tal forma que pasaron los minutos sin que las vallas fueran batidas, sorprendiéndolos el pitazo final en una justa división de honores.

MERCERIA "LA CHILENA"

ADAN BURGOS OPAZO

Comercio 625 — Casilla 80 — Teléfono 3

LOTA

Con motivo de cumplir 10 años de abnegada labor se complace en agradecer a su distinguida clientela y al mismo tiempo, informa que seguirá atendiendo con todo esmero y prontitud de costumbre.

Para Fiestas Patrias ofrece:

un buen surtido en pinturas y esmaltes

"TRICOLOR"

LOZA - ENLOZADOS - VIDRIOS

TODO LO CONCERNIENTE AL RAMO

Huracán, reeditando perfomances ya pasadas, venció holgadamente al fuerte conjunto del Yale, en Basket-Ball, el Viernes pasado

Santiago Barriga y Pampaloni, los mejores

El Virnes 10, se cumplió una fecha más por el desarrollo del Campeonato Oficial de Basket-Ball, al vencer casi fácilmente el Deportivo "HURACAN" al S. CLUB YALE, por la cuenta de 42 tantos contra 34, después de un accionar pujante, brioso y rápido, en que el primero de los quintetos impuso su mejor planteacióp y supo sacar partido de cuanta trizadura se produjo en el cuadro "candado". Empero el partido, cuyes planteamientos —repetimos— fueron agradables, determinaron la ganancia para el Huracán, debido a que sus hombres estuvieron mejor colocados y respondieron admirablemente al convertir lindos tiros.

Ante los árbitros señores Rodríguez y Zambrano, cuyo desempeño fue acertado, los fives tendieron sus líneas de la siguiente forma:

Huracán:

Crisosto Poblete
Manriquez Pampaloni Roa
Sverlij Barriga Cruz
Barriga Palacios

Yale:

Con el pitazo inicial de la brega, los equipos se entregan a una faena de gran volumen, sobresaliendo la labor cumplida por "palito" Barriga que anota lindos y hermosos goles, situación que es contrarrestada por Pampaloni, que también anota varios dobles, equilibrándose con ello el juego y manteniendo a la hinchada en franca y abierta tensión. Así, con un andar rápido y nervioso, los fives entran al cuarto final. Este lapso fué intersante, sobre todo cuando "Yale" trató inutilmente de emparejar y pasar adelante, encontrando a los equipos el pitazo final con la cuenta favorable a Huracán por 42 contra 34 de su rival.

EQUIPOS Y GOLES

Huracán: Pampaloni (15), Manriquez (9), Altamirano (9), Crisosto (0), Poblete (4), Moscósa (0), Roa (0), Riquelme (0). Total: 42 puntos.

Yale: Barriga Santiago (12), Wilson Barriga (0), Averlij (8), Palacios (9), Sanhueza (3), Cruz (0), Manriquez (0), España (0). Total: 34 puntos.

NUESTRA PALABRA

La verdad es que hemos estado alejado un poco del básquetbol, debido a que ha bajado enormemente en calidad e incluso en cantidad, cosa que, por otra parte, también ha sido acogida por la hinchada al negarse prácticamente a concurrir a los campos de juego. Naturalmente, que los dirigentes y jugadores han tratado por todos los medios a su alcance desvirtuar esta apreciación y es talvez por eso que el partido HURACAN-YALE tuvo un desarrollo más que recomendable y que hace suponer que las cosas del básquetbol van impulsándose por otras vías y que estamos muy cerca de conseguir un retorno total y absoluto de este bello deporte, tal a mal traer en estos últimos tiempos.

El planteamiento seguido por Huracán fue simple: inhibir al mejor y más peligroso adversario: "palito" Barriga. Se consiguió en parte, pues Barriga logró marcar varios puntos; el resto se le colocó un "verde" y casi se paraliza la maquinaria "candado". De aquí el triunfo "Yale", haciendo honor a sus viejos pergaminos, rivalizó de igual a igual a Huracán y si no es su mala "sombra" y por el descontrol de Sverlij, habría tal vez conseguido un modesto empate o la ganancia. Pero las cosas no ocurrieron así. Para otra vez, reza el dicho. El arbitraje de los señores Rodríguez y Zambrano, fué muy acertado y lograron detener, primero, las malas jugadas, y luego el ímpetu, que brota siempre de los labios incontrolados.

Dimensiones de un campo de juego

En el deseo de informar a nuestros lectores de las dimensiones que tiene un campo de juego y que junto con informar le sirva para su conocimiento, damos a continuación las diferentes partes de que se compone un estadio de fútbol:

	Metros
CANCHA	
Largo máximo	120
Largo mínimo	90
Ancho máximo	90
Ancho mínimo	45
CANCHA INTERNACIONAL	
Largo	105
Ancho	72
AREA PENAL	
Desde el poste izquierdo del arco hacia el lado izquierdo	16.50
Desde el poste derecho del arco hacia el lado derecho	16.50
Ancho	16.50
AREA DEL GOAL	
Desde el poste izquierdo del arco hacia el poste izquierdo	5.50
Desde el poste derecho del arco hacia el lado derecho	5.50
Ancho	5.50
ARCO	
Altura (luz entre el suelo y el travesaño)	2.44
Ancho (luz entre los postes)	7.32
Ancho máximo de los postes y del travesaño	0.12
BANDERA DE CORNERS	
Altura	1.50
CIRCULO CENTRAL	
Radio	9.15
MARCA DEL PENALTY-KICK	
Distancia desde donde se toma, frente al centro del arco	11.—
CIRCULO DEL PENAL	
Radio	9.15
CERCO DE ALAMBRE	
Desde la línea de toque hacia afuera	2.—
Desde la línea del goal hacia afuera	3.—
CONDICIONES DE LA PELOTA	
Circunsferencia máxima	0.71
Circunsferencia mínima	0.68
Peso al empezar el match	gramos 369 a 425

MERITORIO TRIUNFO TUVO NUESTRA SELECCION "B", EN CURANILAHUE

En el encuentro disputado en el Estadio de Curanilahue entre nuestra Selección "B" y el Seleccionado de esa, el primero de estos logró vencer por la cuenta de 6 tantos por cero.

El score habla en claro del triunfo logrado en forma meritoria el cuadro lotino, que desempeñó una labor superior, la que le permitió conquistar la victoria con comodidad. El partido se jugó el Domingo 19.

El cuadro de Lota, con el empate que lograron con el Seleccionado de Coronel el Domingo 12 de Agosto, a dos tantos por lado y el triunfo categórico sobre los de Curanilahue, demostró que atraviesa por un buen período. Su delantera ofrece orden en su faena. La defensa media y extrema lo mejor del equipo. Y así se apronta para el Campeonato Nacional Amateur que disputarán a contar del Domingo 2 de Septiembre, correspondiéndole, en primer lugar, enfrentar al seleccionado de Tomé en esa.





DIRECTORIO DEL DEPORTIVO INFANTIL "DAVID ARELLANO", que está compuesto de la siguiente manera: Presidente, señor Darío Briones; Secretario, señor Carlos Cabrera; Pro-Secretario, señor Audito Díaz; Tesorero, señor Arnoldo Jara; Pro-Tesorero, señor Antonio Garrido y Directores, señores: Mario Montecinos y David Rodríguez

Arriagada
SASTRE

Junto con ofrecer la más alta calidad en sus confecciones, el más amplio surtido en camisas y toda clase de artículos para caballeros, rinde en el aniversario patrio un cálido homenaje a los héroes de nuestra Independencia.

Sastrería "DERBY"

COMERCIO 748 - LOTA

EN CONMEMORACION DE LAS FIESTAS PATRIAS, LA TIENDA Y SASTRERIA

"EL FARO"

COMERCIO 599 - LOTA

Liquidará sus existencias al costo

Queremos renovar los surtidos, y Ud. no saldrá sin comprar. Estamos dispuestos a vender hasta menos del costo. Vea vitrinas, VISITENOS y se convencerá ampliamente. Representamos a una gran fábrica de ropa hecha y vendemos por cuenta de ella. Venga a empaquetar su ropa, le atenderemos con cualquier suma.

Fábrica de Muñecas

PRECIOS POR MAYOR Y MENOR

TODOS MUY BAJOS.

UNICA EN LA REGION

CASA "LONDRES"

La casa de los Ternos hechos a:

$ 2.000.—

HECHURAS DESDE $ 1.000.—

CON FORROS DE PRIMERA

Ternos confeccionados en casa, son los más finos y los más baratos

Precios únicos en "CASA LONDRES"

Comercio 702 - LOTA

"CASA CHIC"

COMERCIO 755 - LOTA

Ya empezó la tan esperada VENTAS DE FIESTAS PATRIAS que le ofrece a su distinguida clientela **"CASA CHIC"**

La **"CASA CHIC"**, la casa de los mil artículos, ofrece en su VENTA ESPECIAL DE SEPTIEMBRE fuertes rebajas, de un 20% en todas sus mercaderías y novedades recién llegadas.

"CASA CHIC", en su sección para damas, ofrece:
BLUSAS
MEDIAS
CARTERAS
JUEGO DE ROPA INTERIOR
y un gran surtido de CHALECAS DE LANAS FINAS

En su sección para caballeros, ofrece:
CORBATAS
PAÑUELOS
CALCETINES
BILLETERAS
...y el más completo surtido en CAMISAS recién llegadas.

Novedades en Discos:
"ODEON", "COLUMBIA" y R. C. A. "VICTOR"

VICTROLAS — CUERDAS Y TUBOS
RADIOS DE LAS MEJORES MARCAS

SOLICITE SU CREDITO

"CASA CHIC"

Ahora en su Nuevo Local: COMERCIO 755 - LOTA



Cuadro de Honor del YALE S. C., que se clasificó campeón de la Temporada 1951. Lo componen: de pie, de izq. a derecha: Sverlji, Sanhueza, Santiago y Wilson Barriga. Agachados en el mismo orden: Cruz, Ruiz y Palacio

Casa "BERTY"

Con ocasión de las Fiestas Patrias, ofrece a su distinguida clientela lo siguiente:

Permanentes al frío ..... $ 200.—
" a la crema ..... $ 70.—
" al aceite ..... $ 50.—

Además, en Sección Paquetería, ofrece:

MEDIAS NYLON - MEDIAS DE SEDA - ROPA INTERIOR DE SEÑORAS, CABALLEROS Y NIÑOS

LIQUIDACION COMPLETA EN PAQUETERIA

Pase a consultar PRECIOS y se convencerá

Casa "BERTY" - Caupolicán 316 - LOTA

Atendida por su dueña: BERTA de SEVITA

CASA CAMPEONA EN PRECIOS BAJOS

"Don Andrés, compra a 4 y vende a 3"



Cuadro del Central S. C. que se adjudicó el segundo lugar en la Serie de Honor del Campeonato de Básquetbol 1951. Le igualó posiciones el Deportivo Huracán con quien ostentan el 2.º puesto

Reglamento de la Federación Internacional de Foot-Ball Asociación (F.I.F.A.)

(CONTINUACION)

Artículo 211.—Por las faltas que a continuación se indican se aplicará a los jugadores los siguientes castigos:

a) Agresión a dirigentes, árbitro o guardalíneas, de un mes a un año;

b) Ofensa o desacato a dirigente, árbitro o guardalíneas, de un mes a un año;

c) Falta de verdad al dirigente o al árbitro, de uno a seis meses;

d) Provocación de palabra, ofensa o insulto a otro jugador, dos partidos de suspensión;

e) Presentarse a la cancha en estado de embriaguez, dos partidos, más el castigo que corresponda por las faltas cometidas a consecuencia de su estado;

f) Agresión a un jugador o puntapié intencional, de dos a seis partidos;

g) Lesión intencional a otro jugador, que lo imposibilite para seguir actuando en el parti-

(Sigue en pág. 25)

MERCERIA "EL CANDADO"

Maximiliano Fonseca

LOTA

Con ocasión de "FIESTAS PATRIAS" saluda a su estimada clientela y ofrece sus nuevos artículos recién llegados de fábricas.

Especialidad en herramientas de todo género

LOZA
PINTURAS
ESMALTES
y ARTICULOS ELECTRICOS

MERCERIA "EL CANDADO"

LOTA

ZAPATERIA "IMPERIO"

J. LEON H.

COMERCIO 736 - LOTA

EL MEJOR CALZADO AL MENOR PRECIO

Tenemos CALZADO moderno a PRECIOS más baratos que en la fábrica

GRANDES NOVEDADES DE CALZADO PARA FIESTAS PATRIAS

Zapatería "IMPERIO"

Deportivo "Unión Plazuela" tiene nuevo Directorio

Recientemente el Deportivo "Unión Plazuela" de Lota, nombró su mesa directiva, quedando constituido de la siguiente manera:

Directorio Honorario:

Presidente, señor Armando Hodge P.
Vice Presidente, señor Carlos Duarte.
Secretario, señor Armando Fontena.
Tesorero, señor Humberto Laurie.
Director, señor Nestor Leal.

Directorio Efectivo:

Presidente, señor Custodio Gómez.
Vice Presidente, señor Erasmo Henríquez.
Secretario, señor Desiderio Olate.
Pro-Secretario, señor Gastón Ruiz.
Tesorero, señor Jacinto Poza.
Pro-Tesorero, señor Sergio Gatica.
Directores, señores: Esteban Amaya y Bernardo Inzunza.

(De la pág. 3)

el local en que funcionó la Exposición —Quinta Normal— quedó instalado más tarde el Museo Histórico.

17—1843.—Se inaugura solemnemente la Universidad de Chile, pasando a ser, a poco de andar, el primer plantel educacional de altos estudios en el hemisferio sur.

17—1847.—Se da a conocer oficialmente la actual Canción Nacional, escrita por el poeta chileno don Eusebio Lillo. Nuestro himno patrio debe ser conocido de memoria por todos los chilenos, para cantarlo en ocasiones solemnes que recuerden las glorias de Chile, como para enseñarlo a nuestros hijos.

18—1810.—En Cabildo abierto, la ciudad de Santiago, interpretando el sentir de la nación, acuerda constituir un gobierno independiente de España, que es el precursor de la soberanía de Chile, lo que quiere decir que ese día se dió a la Patria el grito de Libertad!

18—1842.—Instálase en Santiago la primera Caja Nacional de Ahorros.

20—1843.—Chile toma posesión del Estrecho de Magallanes, enarbolando allí la bandera nacional.

21—1814.—En Mendoza, en muy sensibles circunstancias, encuentra la muerte el general irlandés Juan Mackenna, que había combatido bravamente en los ejércitos patriotas que lucharon por la Independencia. Descolló, asimismo, por sus relevantes méritos personales y por sus útiles actividades en favor de la estabilidad política nacional.

25—1513.—Vasco Núñez de Balboa descubre el Mar del Sur, más tarde denominado Océano Pacífico por Hernando de Magallanes. Cuando en otra época Chile aseguró su dominio en este mar, pasó a ser la primera nación del continente de Colón.

(De la pág. 24)

do, de dos a cuatro partidos. Si lo imposibilita para seguir actuando por una temporada, según el informe médico, de dos meses a un año;

h) Agresión manifiesta frustrada a un jugador contrario, de uno a tres partidos, sin atenuantes;

i) Expulsión de la cancha por juego brusco, de dos a seis partidos;

j) Expulsión de la cancha por actitudes groseras con el público, de dos a cuatro partidos;

k) Abandonar la cancha con el ánimo de agredir a los espectadores, de dos a cuatro partidos;

l) Abandono de la cancha como protesta por las actuaciones del árbitro, de dos a cuatro partidos;

m) Retirarse de la cancha sin permiso del árbitro, de uno a cuatro partidos;

n) Jugar en partidos amistosos por otro club, sin el permiso correspondiente, de seis meses a un año;

ñ) Jugar un partido oficial reglamentariamente inscrito, de dos a ocho partidos;

o) Por jugar estando castigado, duplicación de la pena que pesa sobre él;

p) Por suplantar a otro jugador, un año;

q) Inasistencia a los partidos de los equipos representativos de la Federación, Asociación o de los tres a seis partidos, salvo el caso de fuerza mayor, debidamente justificado;

r) Destrucción arbitraria de objetos y útiles del club, de dos a seis meses;

s) Pérdida culpable de objetos y útiles del club, de dos a ocho meses.

La aplicación de esta Tabla de Penalidades se hará a criterio y conciencia del organismo que adopte la medida, previo estudio de los antecedentes acumulados, estableciendo, en cada caso, la aplicación de los atenuantes o agravantes, correspondientes.

Art. 212.—Las faltas prescritas en los incisos a), b), c), r) y s) del Art. anterior serán castigadas con igual pena aunque hayan sido cometidas fuera del campo de juego.

Art. 213.—Los jugadores a vías de hecho, entre sí, serán suspendidos por cuatro partidos. Si la agresión es simultánea entre más de dos, cada uno de ellos será penado con seis partidos.

Art. 214.—Queda exento de pena el jugador que haya procedido en legítima defensa, calificada por el árbitro y el director de turno.

Art. 215.—Cuando un jugador se negare a abandonar la cancha, el árbitro pedirá al capitán del equipo que haga cumplir la orden y si éste no lo ordena salir será suspendido por dos partidos, sin agravantes, y al jugador se le aplicará suspensión de cuatro partidos, más lo que le corresponda por la falta cometida.

En caso de ser expulsado de la cancha el capitán del equipo y se negare a abandonarla, el árbitro pedirá al Vice-capitán que haga cumplir la orden. Si éste no obedeciera será suspendido por dos partidos, y al capitán se le aplicará una suspensión de cuatro partidos, con agravantes, más la pena que le corresponda por la falta cometida. Si el equipo afectado no tuviese vice-capitán, el árbitro pedirá a la fuerza pública la salida del capitán y si no hubiese fuerza pública, o ésta se negare a acatar sus órdenes, suspenderá el encuentro.

Art. 216.—La suspensión por un plazo regirá para toda clase de partidos. La suspensión por determinado número de partidos se cumplirá en los partidos oficiales.

Art. 217.—Las penas de suspensión de partidos en que incurran los jugadores contratados serán incommutables.

(Continuará)

TEATRO LOTA ALTO

Programa para el mes de Septiembre de 1951

Sábado 1º—LA MUJER LEOPARDO.—Yohnny Weissmuller y Ann Savage. Nuevas y entretenidas aventuras del amo de la selva, peleas con animales salvajes, guerra de indios, peleas de animales contra animales.

Domingo 2.—LAS ARENAS DE IWO JIMA.—Yohn Wayne. La más grande película sobre la guerra pasada, vea Ud. esta película en donde encontrará mucho realismo.

Lunes 3.—PERDIDOS EN LA OBSCURIDAD.—Lucía Randell, Martha Perkins. Fuertes y escalofriante drama de odios, intrigas y momentos de apasionado amor.

Martes 4.—EL INSPECTOR VICTOR.—Ramón Pereda, Juan Pulido, Juana Alcañiz. La vida del más elegante de los ladrones se ha reflejado en este drama. Su galantería por las damas y su gran cariño por los necesitados es logrado con todo realismo en esta película.

Miércoles 5.—EL VATICANO.—Una película de largo metraje sobre la vida del Papa y su corte de sacerdotes en el Vaticano.

Jueves 6.—INVASION ATOMICA.—Tom Cowney, Rita Lilliam. Un drama de soberbia acción y dramática aventura.

Viernes 7.—TODO EL MUNDO LO HACE.—Lucía Esmondt, Gail Russell, Sussan Perry. Gracia liviana y entretenimiento grato es la base de esta acción de notable en esta película americana.

Sábado 8.—LA LEGION AUDAZ.—Gene Austry, Britton Leal, Sussana Miitton. Acción intensa y aventuras emocionantes en una realización sencillamente magistral. Película del Oeste.

Domingo 9.—HARVEY.—Jean Simmos, Basil Sidney, Félix Aylmet, Trence Morgan. Una película que Ud. recordará siempre como la más grande de la cinematografía. Con reparto de primera categoría.

Lunes 10.—IMPERIO SANGRIENTO.—Richard Platt, Gloria White. Un tema que atrae fuertemente a todos los públicos, historia de piratas y contrabandistas.

Martes 11.—DUEÑA Y SEÑORA.—Sara García, Domingo Soler, Marga Lappez, Rubén Rojo. La magnífica actriz dramática del cine mexicano en una extraordinaria producción. La obra que consagró a un escritor, consagra ahora a la más bella de las artistas.

Miércoles 12.—LOCOS DE ATAR.—Los famosos hermanos Marck en una de sus más cómicas películas.

Jueves 13.—El Clásico Universitario 1951 y la pelea por el título del campeonato del mundo entre el negro R. Robinson y el inglés Turpin. Un gran espectáculo deportivo.

Viernes 14.—MALA HEMBRA.—Rosita Quintana, Ernesto Alms. Solamente el título de esta película representa un factor de poderoso atractivo.

Sábado 15.—SINFONIA DEL PASADO.—Esta espléndida película musical está hecha a la manera de los famosos éxitos musicales. AQUELLA NOCHE EN RIO y SERENATA ARGENTINA, por lo tanto tiene que ser una película que gustará.

Domingo 16.—DE MENTIRA EN MENTIRA.—Joan Crawford, Wendell Corey. Intriga y romance en una entretenida comedia hecha para todos los públicos. Gustará!

Lunes 17.—GRAN VELADA.—Finales del concurso LA MEJOR VOZ DE LOTA 1951 en una extraordinaria función de gala. (Función única a las 20 horas).

Martes 18.—UN GRITO EN LA SIERRA.—Margaret Sullivan, Yoha Lilte. Una mujer que ama hasta la muerte y un hombre que destruye todo lo que encuentra a su paso.

Miércoles 19.—TIERRA Y SANGRE.—Ron Randell, Terry Bennt, Lola Ball. Crispante tensión argumental en un drama que se desarrolla entre hombres sin Dios ni Ley.

Jueves 20.—NOCHE DEL SABADO.—María Félix. Una producción que enaltece a la cinematografía mexicana, con un reparto de primera categoría. María Félix lo mujer más bonita del mundo.

Viernes 21.—COQUETA.—Ninon Sevilla, Agustín Lara, Víctor Junco. Film de indiscutible atracción que mantiene interés del público durante todo su desarrollo. Sólo para mayores.

Sábado 22.—LA CALLE SIN SOL.—Amparito Rivelle, Antonio Vila. Impresionante relato que subyuga por sus escenas de intenso realismo.

Domingo 23.—TRES MOSQUETEROS.—Ferrer, Mirosslova, Eugene Iglesias. Un film que por su argumento extraordinario mantendrá al espectador en tensión constante.

Lunes 24.—LA MUERTE EN UN BESO.—Humbert Bogart, Gloria Graham. La pareja ideal formada por dos celebradas figuras intervienen en una trama de intensa emotividad.

Martes 25.—LA CASA DE LA TROYA.—Armando Calvo, Angel Cazaza, Charito Granados. La Casa de la Troya es una película de estudiantes, una cinta juvenil en la que cuenta todos esos hechos románticos y trágicos que componen la sentimental existencia de los universitarios. Basada en la novela de Alejandro Pérez Luain.

Miércoles 26.—CAPITAN SANGRE.—Douglas Kemmeday, Eddie Carte. En un clima de bajas pasiones se desarrolla la trama de este interesante film.

Jueves 27.—EL MISTERIO DEL JARRON CHINO.—Hurt Hotflims. Jean Wills. Intensa tragedia de medianoche en un clima sobrecogedor y tenebroso.

Viernes 28.—UN YANKY EN COREA.—Robert Scott, Muyna Dell. La historia de un hombre que conquistó fama. Un film que por su argumento gustará al público.

Sábado 29.—LUCHA A MUERTE.—Stanley Doran, Mary Williams. Hombre que luchan por su existencia, mujeres que aman hasta la muerte, un imponente drama forjado a sangre y fuego en las pintorescas llanos de Arizona.

Domingo 30.—DESLIZ DE LADY WINDERMER.—George Buchanan, Ellen Deny, Jemme Couldan. Pocas veces se ha llevado a la pantalla una biografía con más realismo. Sólo para mayores.

NUESTRO CONCURSO

LA SOLUCION DEL CONCURSO PUBLICADO EN EL NUMERO ANTERIOR ES LA SIGUIENTE:

ILOTA - FLOTA - CLOTA - PELOTA - CARLOTA - CHILOTA - CHALOTA - EXPLOTA - COMPLOTA Y SIMPLOTA

No se recibieron soluciones correctas

Servicio Meteorológico de Lota Alto

Observaciones registradas hasta el 23 de Agosto de 1951 y su comparación con el año anterior en igual lapso.

TERMOMETRIA

Temperatura	A la sombra 1950	1951
Máxima del año	27°	29°
Mínima del año	2°	3°

BAROMETRIA

Presión atmosférica	1950	1951
Máxima del año	775	778
Mínima del año	748	748

HIGROMETRIA

Humedad del aire	1950	1951
Máxima del año	82	89
Mínima del año	53	49

PLUVIOMETRIA

Milímetros de agua caída	1950	1951
Total hasta la fecha	1.003.2	1.217.6
Total en el año	1.382.1	

AGUA CAIDA EN 1950 Y SU COMPARACION CON EL PRESENTE AÑO

Meses del Año	1950	1951
Enero	—.— mm.	61.7 mm.
Febrero	1.1 „	8.7 „
Marzo	68.1 „	15.9 „
Abril	111.1 „	9.6 „
Mayo	261.5 „	326.5 „
Junio	228.3 „	393.8 „
Julio	98.8 „	276.3 „
Agosto	337.4 „	125.1 „
Septiembre	134.8 „	
Octubre	44.3 „	
Noviembre	83.8 „	
Diciembre	12.9 „	
TOTAL	1.382.1 mm.	1.217.6 mm.

Mareas correspondientes al mes de Septiembre de 1951, en el Puerto de Lota

	PLEA		BAJA			PLEA		BAJA	
	Hora	Altura	Hora	Altura		Hora	Altura	Hora	Altura
Día	h. m.	mts.	h. m.	mts.	Día	h. m.	mts.	h. m.	mts.
1	10.35 — 1.59		04.17 — 0.16		16	10.58 — 1.65		04.40 —	
	23.03 — 1.28		17.08 —			23.18 — 1.52		17.14 —	
2	11.07 — 1.59		04.52 — 0.10		17	11.36 — 1.52		05.25 —	
	23.33 — 1.34		17.33 —			23.55 — 1.52		17.45 —	
3	11.40 — 1.52		05.28 — 0.10		18	12.13 — 1.40		06.08 —	
	00.04 — 1.37		17.59 — 0.04			..... —		18.16 — 0.04	
4	12.14 — 1.46		06.04 — 0.10		19	00.33 — 1.52		06.53 — 0.07	
	..... —		18.26 — 0.07			12.48 — 1.28		18.48 — 0.10	
5	00.36 — 1.40		06.46 — 0.13		20	01.12 — 1.46		07.41 — 0.19	
	12.49 — 1.34		18.55 — 0.13			13.27 — 1.13		19.18 — 0.19	
6	01.14 — 1.43		07.31 — 0.16		21	01.55 — 1.40		08.38 — 0.28	
	13.28 — 1.22		19.48 — 0.19			14.09 — 0.98		19.51 — 0.31	
7	01.58 — 1.40		08.28 — 0.25		22	02.47 — 1.34		09.53 — 0.37	
	14.16 — 1.10		20.07 — 0.25			15.13 — 0.85		20.30 — 0.40	
8	02.54 — 1.40		09.45 — 0.31		23	03.54 — 1.28		11.56 — 0.37	
	15.21 — 0.98		20.58 — 0.41			17.17 — 0.79		21.40 — 0.46	
9	04.08 — 1.37		11.30 — 0.31		24	05.19 — 1.25		13.23 — 0.34	
	17.00 — 0.88		22.19 — 0.37			19.20 — 0.82		23.13 — 0.49	
10	05.34 — 1.40		13.03 — 0.25		25	06.37 — 1.28		..... —	
	18.40 — 0.92		23.57 — 0.34			20.10 — 0.92		14.10 — 0.25	
11	06.52 — 1.46		..... —		26	07.33 — 1.31		01.07 — 0.46	
	19.51 — 1.01		14.05 — 0.19			20.41 — 1.04		14.41 — 0.19	
12	07.56 — 1.59		01.17 — 0.25		27	08.16 — 1.37		02.01 — 0.37	
	20.41 — 1.13		14.52 — 0.04			21.07 — 1.13		15.07 — 0.13	
13	08.49 — 1.65		02.19 — 0.16		28	08.54 — 1.43		02.43 — 0.28	
	21.24 — 1.25		15.31 —			21.33 — 1.22		15.31 — 0.07	
14	09.35 — 1.71		03.12 — 0.04		29	09.29 — 1.46		03.20 — 0.19	
	22.03 — 1.37		16.08 —			21.59 — 1.31		15.56 —	
15	10.18 — 1.71		03.58 —		30	10.13 — 1.46		03.56 — 0.10	
	22.40 — 1.46		16.41 —			22.28 — 1.40		16.21 —	

PERFETTI, HERNANDEZ y Cía. Ltda.

CONCESIONARIOS

Economato Lota Alto

"COMO SIEMPRE A SUS ORDENES"

A nuestra distinguida clientela le ofrecemos diversos artículos de ocasión para el presente mes de Septiembre

Camisas de caky azul, para trabajadores, confección amplia, c/u. $ 95.—

Camisas de vichy, en varios colores, costura americana, c/u. $ 110.—

Calzoncillos de tocuyo, para hombres, calidad extra, el par $ 45.—

Franelas listadas, especial para ropa interior, muy gruesa en lindos pintados, al precio de $ 108.—
Ahora $ 100.— el metro

Percalas españolas, en colores novedosos, para la próxima temporada de primavera

Viyela gruesa, tejido muy resistente, en seis dibujos distintos

Crea cruda, especial para fundas, de 90 centímetros de ancho a $ 33.— el metro

Artículos Sumar, a precio de fábrica, por llegar un extenso surtido de géneros estampados para vestidos

Lienzo para pañales, muy fino, cada pañal sólo a $ 21.20

Moletón grueso, en colores celeste y rosado, a $ 43.40 el metro

Franela cruda Caupolicán, por llegar

Hilo Cadena, blanco y negro. El mismo artículo en nacional

Zapatillas Campero y Minero, numeración del 26 al 29

Camisas de mezclilla, para trabajadores

Overoles, tipo uniforme Escuela San Juan

Paño azul marino, al precio de $ 150.— el metro, para uniforme de niñitas

Calcetines Caffarena, del N.° 2 al 6, para estudiantes

Hilo para redes, en madejas, para pescadores. Artículo muy firme

Coty-damasco para camas, artículo de especial calidad

Paletóes en mouflón, para guaguas. Lana marca Helvetia, colores surtidos

Alimento Meyer, vitalmín vitaminado, al precio de $ 15.80 el paquete. Fosfomac, alimentos para guaguas recibimos semanalmente en estado fresco

En abarrotes mantenemos como de costumbre un gran surtido de mercaderías, siempre al más bajo de precio

Hacemos reparto a domicilio todos los días, excepto los Sábados

Impreso en los Talleres de la Litografía Concepción, S. A. — Concepción (Chile)

La Opinión de Lota

Año XXVII - N.° 470
Lota Alto

Octubre de 1951
Precio: $ 2.—

PERIODICO MENSUAL PARA LA REGION CARBONIFERA — LOTA Y CORONEL

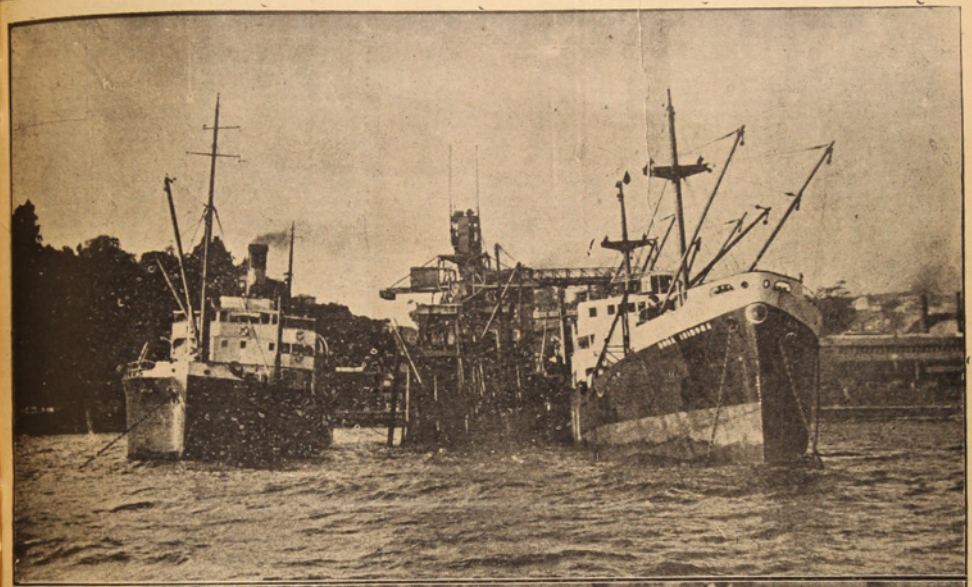



1) **El Muelle de Embarque** de Carbón, con su moderna acción mecánica efectúa el carguio de dos barcos.—2) **Los actos de Fiestas Patrias que este año más llamaron la atención, fueron** los que presentaron alumnos de las Escuelas de la Empresa, de los cuales damos un aspecto parcial.

EL GLORIOSO SITIO DE RANCAGUA

1.° y 2 de Octubre de 1814

El Tratado de Lircay firmado entre patriotas y realistas, (3 de Mayo de 1814, a las once de la noche), no satisfizo a ninguno de los dos bandos, encontrando en ambos fuertes impugnadores que no solamente lo desaprobaron, sino que buscaron los medios para retardar su cumplimiento. En realidad de verdad, este tratado fué hijo de las circunstancias, pero no de la convicción ni sinceridad de los firmantes y sus representados.

Ni el general Gainza, Jefe del ejército español, tenía la intención de retirarse al Perú con sus tropas, ni O'Higgins el de reconocer la soberanía de España. Fué una necesidad impuesta por las condiciones difíciles en que ambos ejércitos se encontraban para continuar la guerra con éxito, aprovechando esta tregua para organizar sus efectivos.

Finalmente, el virrey del Perú, Abascal, desaprobó el tratado (13 de Agosto) y la Gainza destituyó a Gainza del mando del ejército español y sometiéndolo a proceso, nombró para sucederle al coronel de artillería don Mariano Osorio, militar distinguido en la guerra contra Napoleón.

El coronel Osorio, apenas llegó a Talcahuano, se dirigió a Chillán, cuartel general de las fuerzas españolas, para tomar su mando. Inmediatamente principió las operaciones contra los patriotas, saliendo para Talca el grueso de su ejército compuesto de cinco mil hombres y cuatro cañones de campaña. Al ejército lo precedió el parlamentario Pasqueti, quien llevó pliegos severos e insultantes para los jefes patriotas, ordenándoles su inmediata rendición al rey Fernando VII. El parlamentario fue hecho prisionero y engrillado. La guerra comenzaba de nuevo.

Los caudillos patriotas, O'Higgins y José Miguel Carrera, ante la presencia del enemigo común, se reconciliaron de sus disputas y la organización del ejército de la patria se inició con toda actividad.

Mientras Osorio marchaba al norte tomando posesión de Talca que los patriotas abandonaron, éstos prepararon la defensa en Rancagua, según opinión de O'Higgins, aunque la de Carrera había indicado la Angostura de Paine como la más apropiada para el efecto. Según el plan convenido entre ambos jefes para contener a Osorio, O'Higgins que venía desde el sur amagado por los realistas, y el de Carrera, o más propiamente dicho, el organizado por la Junta de Gobierno de Santiago, debían reunirse en Rancagua y esperar y resistir ahí a los realistas. Pero Osorio no dió tiempo con su marcha acelerada para esta concentración.

Apenas si tuvo tiempo O'Higgins de fortificar alrededor de la plaza de esta ciudad algunos débiles medios de defensa consistentes en trincheras de adobes, con los cuales se obstruyeron las cuatro calles que llegaban hasta ella. El jefe patriota, por lo demás, pensó con razón que su situación no podía ser difícil, pudiendo resistir ventajosamente con sus mil setecientos hombres, mientras el ejército del norte llegaba en su auxilio, fuerte lo bastante para contener al enemigo y aún derrotarlo.

En la noche del 30 de Septiembre Osorio rodeaba Rancagua. A las 10 de la mañana del día siguiente, inició el ataque. Su primera medida fué la de cortar la única acequia que surtía de agua a la ciudad.

El aguerrido batallón de los Talaveras y el real de Lima, realistas, al mando de los no menos bravos Marcelo, San Bruno, Velasco y Barañas, penetraron por la calle de San Francisco, pagando muy cara su intrepidez. El fuego patriota era contenido y certero. Del primer batallón apenas si quedó una compañía. Los ataques e incursiones realistas se repitieron durante todo el día con el mismo resultado. Estos viendo que al descubierto la acción se hacía horriblemente sangrienta para ellos, tomando las casas que iban conquistando y abriendo forados desde los cuales disparaban, consiguieron tras dura tarea, aproximarse a una cuadra de la plaza empezando a incendiar las casas que la rodeaban. Así transcurrió todo el día 1.° de Octubre, combatiendo con ardor y valentía por ambas partes.

Con la llegada de la noche se suspendieron los fuegos. En la casa del cura, O'Higgins reunió a sus oficiales en Consejo de Guerra y se decidió enviar un emisario a Carrera en solicitud de ayuda. En una hoja de cigarrillo envió O'Higgins a Carrera con un valiente soldado que vestido de mujer logró burlar el sitio, el siguiente despacho: "Si vienen municiones y carga tercera división, todo es hecho". Entretanto, el Consejo decidió agotar en la resistencia hasta el último cartucho.

El emisario volvió al amanecer con la siguiente respuesta: "Municiones no pueden ir sin bayonetas". Al amanecer esta Dirección hará sacrificios para salvar a Chile. Se necesita de un momento de resolución".

Al amanecer del Domingo 2 de Octubre el combate se reanudó con más furia. Más o menos a las 8, O'Higgins desde su puesto de observación, la torre de la iglesia de la Merced, pudo ver a un refuerzo patriota que se acercaba. Juzgó que este momento era oportuno para tomar la ofensiva y llamando a los capitanes Sánchez, Atorga, Millán y Vial, les ordenó preparar sus efectivos para un ataque de frente.

Este se inició arrollador, impetuoso y feroz por los patriotas y tanto, que Osorio ante tal embestida y a la vista de los refuerzos de Carrera, pensó en batirse en retirada, lo que no hizo por opinión de sus oficiales. Y éstos tenían razón. Don José Luis Carrera sólo con dos compañías y dos cañones, apenas cambió algunos tiroteos con las avanzadas realistas para volver después a sus posiciones. Despejada esta amenaza para los realistas, pudieron concentrar todas sus fuerzas cuatro veces superiores contra los sitiados, los que obligados a replegarse continuaron su heroica defensa.

Osorio, maravillado ante tanto heroismo, pidió la capitulación honrosa, ofreciendo a O'Higgins nombrarlo intendente de Concepción y brigadier de las armas reales. Indignado el caudillo ante tal ofensa, mandó poner cresponeros negros a las banderas indicando con esto que el combate era a muerte. Y recorriendo las trincheras animaba a los suyos: "Soldados, mientras nosotros vivamos, la patria no está en peligro. Es preciso pelear, y pelear como leones. El que hable de rendición, será pasado por las armas".

Entretanto ¿qué había detenido a Carrera en su palabra empeñada? Ya la historia ha emitido sus severos juicios juzgando que con la actitud de Carrera, se escribieron para Chile los bochornosos y fatídicos días de la reconquista española.

En las últimas horas de la tarde, sin víveres, sin municiones, caídos ya los tercios de sus defensores y muertos de sed los restantes, toda defensa era imposible. Pero la rendición también era la prohibida a O'Higgins el Código de su honor y de su patriotismo. En un alma como la suya, las resoluciones eran rápidas, decisivas y horrosas.

Reune a sus 280 dragones restantes, les explica su resolución y tomando a las ancas cuanta gente pudieron llevar, sable en mano, se abren paso por entre el enemigo que ante tanta audacia y y bravura, se desconcierta en los primeros momentos y abre hueco a los sitiados que franqueando las puertas de la fama y de la gloria toman el camino al ostracismo a través de Los Andes.

Mientras se preparaba la salida, sucedió un hecho que pinta a colores relieves el alma de O'Higgins. El Capitán don Ramón Freire, a fin de preservar en lo posible la vida de O'Higgins toma las medidas necesarias para que éste ocupe el centro de la columna. Pero éste, que advirtió tal disposición, tendiendo su mano a Freire, le dijo: "Capitán, es Ud. un valiente. Celebro mandar a hombres de su temple, pero no puedo aceptar el lugar que Ud. me prepara. Yo —agregó poniéndose el sable al hombro— debo atacar al enemigo de frente, y el primero".

El "Jantasma del Perú", como se llamaba al veloz, poderoso y blindado monitor peruano, el "Huáscar", con sus largas correrías e incursiones por los costas chilenas en la Guerra del Pacífico, era el nudo gordiano en aquella contienda que la Marina de Chile debía desatar cuanto antes si se quería dejar libre el mar para facilitar las operaciones de tierra.

Desgraciadamente, el andar pesado y lento de nuestros buques, el cuidado de nuestro largo litoral, el convoy y protección de los transportes con fuerzas el bloque de Iquique y la vigilancia de la rada del Callao, dejaban en entera libertad al monitor para sus intranquilizadoras correrías.

La captura del "Huáscar" era necesaria y urgente. Así lo dispuso el Gobierno y lo notificó el Ministro de la Guerra en campaña don Rafael Sotomayor al Jefe de la Escuadra don Galvarino Riveros al saber por conducto del intendente de Copiapó que el "Huáscar" se encontraba en Arica y la "Unión" en el Callao.

En efecto, estos buques ocupados en convoyar tropas peruanas, al saber que de Valparaíso partían tropas al norte, se dirigieron al sur en busca de presas. Comandante del "Huáscar" era el bravo y caballeroso marino don Miguel Grau.

La Escuadra chilena se aprestó para tenderle una encerrada.

El "Blanco" al mando de don Galvarino Riveros debía vigilar al buque enemigo y ante su presencia, batirlo hacia el norte donde lo esperarían el "O'Higgins", el "Cochrane" y el "Loa".

En la mañana del 8 de Octubre, el "Huáscar" y la "Unión" divisaron el "Blanco". Grau no se alarmó mucho por esto pensando burlar la persecución de que era objeto con su mayor andar y hasta las siete de la mañana los buques peruanos ganaban distancia. A esa hora sus vigías anunciaron humos al norte. Eran los buques chilenos "O'Higgins" y "Cochrane" que se presentaban contándole la retirada, al mando de don Juan José Latorre.

Mientras la "Unión" escapaba al norte seguida del "O'Higgins" y el "Loa", aunque sin éxito, el "Huáscar" debió aceptar combate al "Cochrane" en la imposibilidad de huir como lo intentara.

A los 3.000 metros el "Huáscar" abrió sus fuegos que el "Cochrane" no contestó sino cuando se acercó a 2.000 metros. Desde esta distancia, el nuestro hizo maravillas. Al tercer o cuarto tiro, demolió la torre de mando del buque enemigo, pulverizando al valiente Grau y con él, su valor, valentía y destacado de los marinos del Perú. Le siguieron en el mando los capitanes Elías Aguirre y Melitón Carvajal, que como su jefe, caían poco después en el puesto de sus deberes.

Este hecho bastó para tener terminado antes, pero de acuerdo con los planes preparados, "la artillería debía hacer lulo de puntería" para herir en lo menor al buque y capturarlo en vez de hundirlo y destrozarlo.

El "Huáscar" enarbola bandera blanca, pero como no se detiene en su huida, el "Cochrane" continúa sus fuegos. A poco enarbola de nuevo su pabellón. Parece que algunos de sus tripulantes extranjeros, de los cuales el Perú tenía muchos en su Armada, quisieron rendir el buque, hasta que un teniente Polacios, valiente marino que después fué hecho prisionero con 13 heridas, izó de nuevo su insignia.

Con la llegada del "Blanco", el "Huáscar" se detuvo en su huida e izó bandera de rendición.

Con esta jornada, que se ha llamado la "Jornada de Angamos", queda destruído el poder naval del Perú, y Chile, dueño del mar.

A. E. G.

TOMA DEL "HUASCAR"

8 DE OCTUBRE DE 1879

Depósito "CAMISAS BOMBAY"

=o=

Tienda "EL GALLO"

COMERCIO 773 - LOTA

Especialidad en Camisas y Medias "LABAN"

SI USTED DESEA HACER UNA BUENA INVERSION, CONCURRA A NUESTRO ESTABLECIMIENTO, EN LA SEGURIDAD DE QUE NO SALDRA DESFRAUDADO

Notas Bibliográficas

INCREIBLE, PERO CIERTO

(Selección de cosas extraordinarias) por Robert L. Ripley, Edición Zig-Zag, 1951.

¿Quién es el que no ha oído, por lo menos alguna vez en su vida, la mundialmente célebre frase de "Increible, pero cierto"? La verdad es que casi todo el mundo la ha oído aunque, en algunos casos, la persona en cuestión no haya sabido a ciencia cierta de que provenía o a qué se refería esa frase.

En estas condiciones es fácil suponer que la aparición de un libro que, recoge los más extraordinarios, curiosos e importantes trabajos de Ripley, autor de la frase (en inglés, "Believe it or not"), supone ya un verdadero acontecimiento literario y, por añadidura, la oportunidad de conocer esos extraños acontecimientos.

Los casos notables recogidos por Ripley en su libro abarcan desde el del yogi Haridas que permaneció sepultado vivo durante 40 días en Lahore, 1837, por ejemplo, hasta el caso de los hombres perpetuamente a pie, o los penitentes que recorren millas y millas arrastrándose como orugas humanas para llegar al templo en donde se exhibe la imagen de su predilección, o el del niño que murió de vejez antes de cumplir los 7 años, o el del inca Atahualpa que tenía las orejas de 37 cms. de largo, y así, podríamos citar una enorme cantidad de acontecimientos, datos, informaciones, mitos, leyendas, etc., curiosos que proceden de las cinco partes del mundo y que su autor, pacientemente, y casi siempre personalmente —recorrió 167 países—, fué recogiendo y anotando desde 1918 hasta 1949, fecha de su muerte. La mayoría de los casos que relata van acompañados de dibujos hechos por el propio autor.

Como podrá apreciarse por lo indicado, someramente, más arriba este libro tiene un interés muy particular y su lectura proporciona conocimientos múltiples, al paso que unas horas o unos días de agradable y expectante lectura.

La traducción ha sido hecha por el periodista Lautaro Barahona, quien durante muchos años ha venido traduciendo para "Las Ultimas Noticias" los trabajos de Ripley.

TALLER DE MODAS "EL LEON"

COUSIÑO 680 — LOTA

de SABINA VEGA BUSTOS

VIRADURAS, TRANSFORMACIONES, ZURCIDOS INVISIBLES

Toda clase de arreglos en trajes de damas y caballeros

Se dan clases de Corte y Confección

La Opinión de Lota

LOTA ALTO, OCTUBRE DE 1951

DISCIPLINA Y PATRIOTISMO

En Septiembre, cuando la Patria estuvo de fiesta, Lota lució sus mejores galas y cabe destacar la disciplina respetuosa y el fervor patriótico exteriorizado por hombres que, salidos de las entrañas mismas de la tierra dejaron un instante sus herramientas de trabajo para participar en los diversos actos activos y militares, de que constó el programa de festejos.

Si se deseara encontrar un típico representante del obrero chileno, habría que buscarlo aquí, donde conviven varios miles de soldados del trabajo, incansables luchadores en las faenas de la minería, las industrias y la agricultura o sea, en pequeño, todo lo que ha hecho grande a nuestra Patria en la paz, admirada por la pujanza de su raza, por el espíritu tesonero de sus hijos y su valentía en los campos de batalla.

Especial significación debía tener entonces, como la tuvo, la fiesta de Septiembre en Lota, punto donde converguen y también desde el cual emana, los impulsos industriales del país.

"La Opinión de Lota" desea señalar estos hechos y mencionar que la disciplina y el patriotismo no podían parecernos extraños en Lota, pues constituyen la característica que explica el desarrollo y progreso de nuestra industria carbonífera que el próximo año conmemorará su Centenario.

El programa fué cumplido en todos sus aspectos y facilitaron el desarrollo de las fiestas, hermosos días de sol, como si los elementos de la naturaleza hubiéranse asociado a las celebraciones de la Patria.



ESTAMPA ARAUCANA

Con el título con que iniciamos este comentario, una de las Escuelas de la Empresa, presentó un número, durante el desarrollo del programa con que la Compañía por medio de sus planteles educacionales, celebra anualmente el aniversario patrio.

Es indiscutible la dedicación que la Empresa presta a la labor docente en el mineral. Más de alguna vez se ha escuchado de autoridades en la materia aseveraciones, que ya se las quería para sí alguna institución docente. Pues bien, fruto de esta dedicación extremada ha sido la presentación que en estos instantes nos preocupa.

Todos los oradores, sienten arder su fibra patriótica en el diecioche y desparraman en cantarinas cascadas, loas a aquellos: O'Higgins, Carreras, Rodríguez, etc., por que de la valentía de ellos y muchos más emergió esta Patria libre y soberana. Algunos oradores, destacan someramente las figuras de Caupolicán, Lautaro, como símbolos de un pueblo; pero nadie, aunque sea doloroso decirlo, detiene su mirada en ese pueblo grande y hogaño "vestigio errante de una raza que murió".

El mes pasado nuestra Empresa cumplió 99 años de vida. Estos 99 años, de gloria y continuo ascenso, parten y terminan en un hombre, que al pisar este suelo, sabía de antemano la fiereza que encerraba y que su doma requería un temple de hierro, Don Matías, chileno de pura cepa, entendió que el suelo que pisaba conservaba aún fresca la huella del indómito araucano y que alejando la vista un poco al Sur, estaba Tucapel, la tumba del Conquistador y la génesis de la gloria de Arauco. Don Matías con su previsión y ecuanimidad, más feliz que Valdivia, domó la fiereza; y las campiñas vírgenes de "Lota" y las vegas de "Andalién" declinaron sus tupidas testas para dar paso al Forjador, que con el barreno y la picota iba a producir para ellos bienestar y para la Patria toda, un porvenir de gloria. El indio ante tanta majestad de trabajo, se alejó más y más. Algunos, al conjuro del progreso de don Matías, vinieron a su lado, para entregarle pura aún, la reciedumbre de su raza araucana, esta vez encauzada al trabajo y al progreso ¡Qué hermosa conjunción! Para Arauco no estaba todo perdido. Iba a renacer, como el ave mitológico, con nuevos fulgores y mejores empujes hacia un ideal civilizador. Aquellos que fueron a los montes a llorar su infortunio, eran los espíritus vivientes y su hégira, lógica para de su sangre era necesaria, por el recuerdo tenía que existir.

De ahí pues, que al ver la "Estampa Araucana", más de alguna lágrima resbaló por nuestras mejillas. La recordación del araucano, del tronco fundamental de nuestra historia, del brote genuino de Lota, era también en sus justas dimensiones un homenaje, lleno de Patria, al fundador de la Empresa. Don Matías es para Chile un Forjador, uno de los héroes más grandes que llenó de gloria su nombre en los prolíferos campos de la paz. Pero la gloria de este caballero, se margina con la tez de bronce del indio araucano, autoctono de estas tierras.

Nada más hermoso, en estos días, que conjugar con maestría la veta de nuestra historia. El chileno necesita hoy más que nunca recordar a su Patria en su amplitud y saber que cesado el trueno del cañón, este se lanzó hacia la altura y que en vez de fuego, fué progreso y bienestar lo que vomitó.

A. S.

Actualidades del Mes

Nosotros los chilenos, tenemos notas distintivas a granel. Unas hermosísimas, que constituyen honda satisfacción. Otras, que llegan hasta enrojecer al rojo vivo. La fuerza de las primeras es tal, que la última dimensión deviene pobre, pero apercibida. Nuestra lengua castiza tan rica en epítetos, es como lago de ensueño en un oasis de sombra; pero, nosotros los chilenos, acaso por el mucho trabajo de aprender siempre más, jamás nos damos el trabajo de buscar las mejores expresiones al referirnos a nuestro prójimo, en pro o en contra, si no que esperamos un "garabato" que llamamos, con la misma sensación de seguridad con que movemos las extremidades al caminar.

Hace muy pocos días, una distinguida dama de la localidad le tocó transitar por algunas calles un poco apartadas del centro de nuestro núcleo principal. ¡Nunca lo hubiera hecho! Un grupo de menuda gente, obstruía el tránsito, empeñado ardorosamente en una partida con la de "trapo", esto era algo, lo más estaba en que aquellos vástagos heroicos a cada puntapié, proferían "garabatillos" de macizo calibre, que hacían retemblar la madre tierra. Los tales chicos nada sabrían de aquellas palabras si no las escucharan de sus mayores.

Las virtudes de nuestro pueblo son tan grandes que debemos tratar de acrecentarlas cada día más. Una de las maneras prácticas es buscar, precisamente el destierro definitivo de aquellas expresiones que no diríamos delante de personas de respeto.

Efemérides Nacionales

OCTUBRE

1.° y 2 - 1814.—Batalla de Rancagua. Una inexplicable desinteligencia de las tropas de O'Higgins y las de Carrera, que no actuaron, fué la causa del resultado de esta batalla que terminó con un desastre para las fuerzas patrióticas al mando de O'Higgins, pero ocasión en que el arrojo de éste se elevó a lo cien veces heroico.

8 - 1879.—Combate Naval de Angamos. El Capitán de Navío don Juan José Latorre, al mando del Cochrane, derrota y apresa al temible monitor peruano Huáscar, encontrando la muerte en su puesto de combate, el noble Capitán de éste, Almirante don Miguel Grau.

9 - 1818.—La primera Escuedra Nacional se reune en Valparaíso y zarpa con rumbo a Talcahuano.

12 - 1492.—Cristóbal Colón, navegante genovés al servicio de España, descubre la América.

15 - 1840.—Arriban a Valparaíso los primeros vapores, coronándose así, con todo éxito, la infatigable labor del ingeniero norteamericano Weclwribt.

18 - 1883.—Firmase en Ancón (Perú) el Tratado de Paz que pone término a la Guerra del Pacífico.

20 - 1842.—Chile declara que no admite en su territorio el tráfico de esclavos. Veinte años antes ya se había abolido en el país esa servidumbre humana.

21 - 1843.—En Puerto Hambre se funda el Fuerte Bulnes, a base de la futura Punta Arenas.

24 - 1842.—Fallece en su Hacienda Montalván (Perú) el glorioso General don Bernardo O'Higgins.

31 - 1860.—Baja a la tumba en Londres, el insigne marino inglés Lord Tomás Alejandro Cochrane, que había servido brillantemente en la Marina de Chile con el grado de Almirante. Sus actuaciones, llenas de valentía a la vez que de excepcional eficiencia, forman una página muy destacada de la guerra por nuestra independencia nacional.

Harina "Coronel"

Toda la zona carbonífera la prefiere por su excelente calidad.

DESCUBRIMIENTO DE AMERICA

12 DE OCTUBRE DE 1492



Al monasterio de Santa María de la Rábida, llegó en el invierno de 1484, un caminante que llevaba de la mano una criaturita apenas de nueve años.

Rendidos de cansancio, se sentaron en las gradas de una cruz de piedra delante del convento.

Venían del reino lusitano en busca de un pariente suyo, que habitaba en Moguer y sorprendiéndoles la noche cerca del monasterio, a la santa casa se llegaban en demanda de albergue.

El padre Fray Antonio de Marchena, les hizo entrar, diéranles de comer, acostóse el niño, huésped y fraile pusiéronse a charlar después de la comida, y el extranjero contó al monje su vida y milagros, sus pesares y esperanzas.

Era genovés, se llamaba Cristóbal Colombo Terra-rubra, había nacido en 1436 y por ocupación tenía la de navegante.

Azares de su vida, hiciéronle tocar en las islas de Madera el año 1470 y prendido en las redes del amor, cautivo quedó de la ilustre dama, Doña Felipa de Moniz, con la que contrajo matrimonio, que en infausto trocó la muerte despiadada, arrebatando luego de este mundo a la noble señora.

Tenía el genovés un proyecto vasto, en el que había hacubrado las noches de muchos años.

Asaltóle la idea consultando las cartas de la náutica.

La gran cantidad de mundo desconocido, y el haberse encontrado casualmente las Azores, Madera y Cabo Verde, indujeron a creer en una tierra desconocida.

Después de haber fracasado por todas partes donde Colón paseó sus proyectos, salieron mensajeros en su busca, encontrándole a dos leguas de Santa Fé. Tornó a la Corte de Isabel la Católica y pidió a la reina tres embarcaciones solamente, para emprender su viaje. Doña Isabel estaba propicia a concederlas, no tanto el su esposo, don Fernando que, por estar en guerra con Granada, miraba aquel asunto solamente.

Los servidores de la reina, convencidos del bien que la expedición del genovés había de reportar para la patria, suplicaron a su Alteza: en particular Santangel.

En efecto, con orden de los Reyes Católicos, embarcó dos carabelas y quiso sacar de las prisiones galeotas: pero los padres de la Rábida opinaron mal de la expedición que saliera entre embargos y condenados, y el padre guardián se encargó de pedir con Martín Alonso Pinzón, Vicente Yáñez y Francisco Alonso Pinzón, marineros y armadores de Palos, que por ser personas peritas, razonables y pudientes, servirían para el menester como ningún otro.

La elocuencia del guardián trajo a su partido al más viejo de aquellos, Martín Alonso Pinzón, que se comprometió a convencer a sus hermanos, facilitó dinero y dos carabelas que tenía su familia y con otros que se tomó a Juan de la Casa, piloto vizcaíno, se reunió la armada que Cristóbal Colón necesitaba.

Convenciéronse los hermanos de Martín, accedió Juan de la Casa a facilitar su nave, compráronse abastecimientos para un año y el último día del mes de Julio, estaban completas las dotaciones de los barcos.

En la nave Santa María enarboló Colón el pabellón real de Castilla.

Con él iban Diego Arana, alguacil de la armada; Rodrigo Sánchez de Segovia, veedor por los Reyes, y Rodrigo Escobero. Por maestro, Juan de la Casa; piloto Sancho Ruiz, físico el que le era de Noguer, Maese Alonso y el Cirujano Maese Juan. Además iban cuarenta marineros.

La carabela Pinta iba mandada por Martín Alonso Pinzón que llevaba a su hermano Francisco como maestre y de Piloto a Cristóbal García Sarmiento.

En la Santa Clara, que llamaron "La Niña" iba de Capitán Vicente Yañez Pinzón y pilotos Alonso Niño y Bartolomé Roldán.

El total de la marinería era de 90 hombres.

...Y llegó el 3 de Agosto de 1492. Día memorable, solemne, inolvidable.

Antes de la salida del sol, con media hora, el pueblo en masa se congregó en el muelle de Palos de Moguer, para ver salir de aquel puerto a un puñado de valientes.

El momento de zarpar debió de ser emocionante. Imaginarse un pueblo de rodillas: destacando sobre la plata de un mar tranquilo, la figura severa y venerable de un fraile Franciscano, que trazando la cruz sobre los vientos que había de henchir las velas de las naves, daba la bendición de Dios a aquellos hombres que se iban a aventurar a través de océanos ignorados.

En la nave Almirante, resonó voz de mando, Rosarios las escalerillas, las cadenas, rechinaron las jarcias, bamboleó el viento las velas plácidas tableteadoñas contra los mesanas y trinquetes, trenzáronse las cuerdas, las bocas hinchadronse pausadas, y los tres naves salieron del puerto entre los vítores de los tripulantes, aclamaciones de los que quedaban en la playa, llantos de mujeres y bendiciones de frailes.

Para darse cuenta de la lealtad de aquellos hombres bastará decir que el escritor marino, Fernández Duro, calcula de arqueo a la nave Santa María de 80 toneladas.

Con tan débiles embarcaciones, se aventuraron aquellos hombres a surcar mares desconocidos a los que las supersticiones y cuentos atribuían leyendas medrosas...

Al tercer día de la salida de Palos, se desencajó el timón a la Pinta y tuvieron que detenerse en Gran Canaria para remediar la avería, perdiendo un mes en esta compostura.

Vueltos a la mar, supo Colón, por marineros que venían de la isla de Hierro, que tres carabelas portuguesas andaban cerca. Sospechó alguna asechanza para entorpecerles el viaje y tomó rumbo a occidente entrando con decisión en el mar desconocido.

El 25 de Septiembre Martín Alonso Pinzón anunció equivocadamente tierra. La alegría llegó a los límites, el desencanto no tuvo medida.

Entre esperanzas y zozobras, transcurrieron los días; la gente iba atemorizándose y deseando el retorno a la Patria.

El 10 de Octubre, el descontento se hizo ostensible; la tripulación de la Santa María acudió en son de queja al almirante. Llevaban navegadas cerca de mil leguas y no encontraron más que agua: ¿para qué seguir? ¿por qué no volver la proa hacia el oriente?

Martín Alonso, desde la Pinta, barruntó el alboroto; preguntó, contestándole Colón lo que ocurría y: "Señor, ahorque vuestra merced media docena de ellos o échelos al mar".

El respice hizo su efecto, allanóse la gente y con la promesa de Colón de que si el tiempo que marcó, no descubriesen la deseada tierra, rectificaría su rumbo hacia la patria, el tumulto se calmó y vino a alegrarles barruntos de tierra próxima que tuvieron; aves que no se apartan más de 25 leguas de la costa, revolotearon cerca de las carabelas, yerbas y hasta un ramo de espino florido cortado poco ha, flotaban a su vera.

La noche del 11 de Octubre fué vigilia. Habíanse visto relumbrar fogatas que no podía confundirse con estrellas, la gente avizorando no pegó los ojos. Con ansia se esperaba la salida del sol.

Nació radiante, como globo de fuego, gritó el vigía: "¡Tierra!", gozosos aclamaron la noticia y piadosos dieron las gracias a Dios.

Y esta vez no fué engaño: que el 12 de Octubre de 1492, la Cruz de Cristo y la enseña morada de Castilla, se hincaron en la isla de Guanahaní, que Cristóbal Colón bautizó con el nombre de "El Salvador".

Tomó Colón posesión de la isla en nombre de los reyes de Castilla Doña Isabel y don Fernando, y, tiendo el manto rojo, insignia de su cargo, rindiéronle pleitesía, primero Martín Alonso Pinzón, luego uno a uno los otros.

Los habitantes de la isla curiosos y extrañados; pero sin señal de hostilidad, vieron las ceremonias de los extranjeros y éstos no les hicieron el menor daño.

Así se descubrieron unas tierras que, ocupando un tercio o más de nuestro mundo, permanecieron ignoradas hasta que la voluntad de un genio, la abnegación de un centenar de hombres decididos y la esplendidez de una reina, las sacó del olvido.

W.

Al público de Lota:

En Comercio 772, al lado de la Zapatería "LA VENUS", abrió sus puertas el

ALMACEN "EL SOL"

SURTIDO COMPLETO - ATENCION ESMERADA
PROVISIONES PARA FAMILIAS

Comprar una vez, es seguir comprando en

Almacén "EL SOL"

COMERCIO 772 -:- LOTA

LA CUECA

De como se canta y se baila

Por Pablo Garrido
(Fragmento)

Es común escuchar las opiniones más divergentes en cuanto a la forma de bailar la danza nacional. Se dice que antiguamente se bailaba en otra forma, que la del Norte no se parece a la del Sur, que la auténtica cueca es de las provincias agrícolas centrales de Chile, que los mineros la bailan con más brío que los campesinos, que el marinero tiene más recursos imbatibles, en fin, ¡que no se oiga!

Cierto es que hay figuras características de cuecas, pero hay una sola y clásica forma de bailarla. El resto corresponde a mudanzas graciosas de cada cual, muy de acuerdo también con circunstancias que dicen relación estrecha con parejas, climas, fervor y grado de "entusiasmo".

Poco del Campo ha dado una definición que consideramos clásica. Hela aquí: "Característica principal de la cueca es que el baile se desenvuelve siempre en consonancia con la pauta que le van señalando el canto y el tamboreteo del ayudante de la cantora, que golpea la caja de la guitarra, cuando se trata de este instrumento, pero que siempre lleva la segunda voz.

Colocados a cuatro o cinco pasos de distancia el galán y la dama, el roto, huaso o la china, el baile se desarrolla en todas sus formas en un círculo imaginario. La mitad de este círculo es de pertenencia de cada uno de los danzantes.

"En medio de la pista, las parejas están así alertas para bailar. Las guitarras inician un rápido preludio. Es la introducción característica. No puede faltar; pero la danza comienza solo cuando empieza el canto. El galán emprende entonces la conquista simbólica de la mujer. Inicia esta con pasos de vals, que acentúa con progresivos golpes con la punta y taco. Durante este escarceo trata de zoptar las actitudes más bizarras y aquellas que, a su juicio, pueden resultar más seductoras. En su diestra agita entre tanto el clásico pañuelo de color. La cueca llega a este punto a su mayor significación. El bailarín finge acometer con vehemencia a la dama, que esquiva el requerimiento. Terminada esta etapa del baile, al mismo tiempo que la segunda que se está cantando, los bailarines cambian de posición: al terminar el baile, llega al estrambote, prestamente la pareja recupera su primitiva ubicación. Realiza este movimiento después de una vuelta circular, en que el hombre y la mujer van con la espalda, por brevísimo instante, para quedar otra vez frente a frente. "Finaliza así el primer pié, con un "aro, aro, cuando me canso me paro..." u otros dichos similares. De acuerdo con el aforismo popular "una sin otra no vale", siguiendo el segundo y tercer pie.

"Estos breves intervalos son siempre aprovechados para hacer circular de mano en mano, los jarros o vasos de chicha o vino tinto entre los contertulios".

El canto da la señal exacta para comenzar la danza. Antes ha habido el vibrante preludiar de guitarras o arpas, aprovechando por lo o las parejas para efectuar su desafío de miradas y sonrisas a distancia.

Tradicionalmente, son mujeres las encargadas del canto, pero no es motivo de extrañeza el que sean hombres o mujeres con hombres combinados los que canten.

La palabra del ilustre hombre de ciencia don Rodolfo Lenz es autoridad en la materia: "Las cantoras cantan los versos del baile en voz de tiple, muy aguda. La voz de cabeza es obligatoria; un canto natural con notas graves sería estimado fo-

Colegio "Niño Jesús" y Escuela "Sta. Filomena"

Entrevista: Sergio Hädrich V. - Dedicada a la Madre María del Pilar.

Con el fin de escribir sobre el Colegio del Niño Jesús y Escuela Santa Filomena, he entrevistado a la estimada Madre, Sor María del Pilar.

Así es, como, en una pródiga y animada charla de alrededor de media hora, me expresó más o menos lo siguiente:

Este plantel educacional se fundó el 2 de Febrero de 1918. Fué nombrada como Superiora, la Madre Sor María Camila; las demás, M. Ildefonso, M. Agustín —que actualmente está en Buenos Aires— una humilde servidora (María del Pilar), M. Juana — también permanece en Lota—. Casi todas las religiosas del Niño Jesús, somos María, yo lo soy dos veces, mi nombre de Pila también es María. De las cinco, quedamos tres; las dos primeras están muertas, del cielo se impondrán de este recuerdo.

La historia de su construcción es más o menos lo siguiente: compró el terreno el Padre Casimiro; construyó la Escuela Sta. Filomena, el Padre Joaquín Bonnell, de nacionalidad francesa.

En su comienzo, el Padre Joaquían, principió las faenas con unas decenas de sacas de cal y unos cientos de ladrillos; la gente se reía de él, porque encontraban muy poco probable el éxito de su cometido. Pero, más tarde, fué ayudado por las organizaciones filantrópicas y de beneficencia del pueblo, especialmente por la familia Cousiño y la Compañía.

El edificio se levantó y fué creciendo y ensanchándose.

Primero fué una escuela gratuita, después, al transcurso de unos meses, por pedido de varias familias se agregó el Colegio, claro que sólo con preparatorias; era con los contados alumnos que comenzaban.

En 1919, llegaron las madres M. Andrea y M. Matilde.

Alrededor del veintrés, llegó la Madre Clemencia, estuvo durante doce años dirigiendo este colegio. La Madre Camila, es la madre que más recordamos, la respetamos mucho; además de fundar este colegio fundó el de Los Angeles, el cual cuenta con Sexto Años de Humanidades — estoy en antecedente, por profesores del Estado, de su buen funcionamiento.

Fué también Superiora Provincial en Buenos Aires (1924-30).

La Madre Clemencia, después fué Superiora en Los Angeles.— Recuerdo haber escuchado, palabras significativas, de alto contenidos; de parte de personas antiguas, varias de ellas fallecidas, acerca de estas dos religiosas: Reverendas Madres, María Camila y María Clemencia.

Las otras Superioras son 1936. M. Manuela de Jesús, M. del Carmen, M. Enriqueta, M. Andrea, M. Berman, y M. del Salvador, actual Superiora.—Le pregunto a ella y me dice que anda en Pueblo Hundido con el Reverendo Padre Menchaca y las alumnas del Tercer Año de Humanidades haciendo Catecismo a la gente. En breves palabras contáramos esta labor que va tan bien caminando.—

Inquiero por último, por cosas especiales, extraordinarias; ella me dice que no recuerda nada excepcional; dice: "Todas somos humildes, sencillas, unas más inteligentes que otras, pero en general, todas iguales; por lo tanto, no encuentra difícil hallar algo especial".

—Toma dos álbum de fotografías, llenos de recuerdos; toda una historia gráfica.

Me muestra una banda que dice: "Religión y Patria".—

Esta banda que ceñía una bandera patria, la obtuvimos en un examen de Catequistas; nuestra gente sobresalió, varias cubrieronse de medallas, ganaron diplomas dorados.



Religiosas del Niño Jesús, Madre Pilar y la Hermana Juana

Así mismo, me señala un cuadro con un diploma, dice: "Arte Femenino".

—Lo sacamos en una exposición de bordados.

Me pasa un libro de tapas verdes, se refiere al Instituto de las Religiosas del Niño Jesús, en su cincuentenario en la Argentina (1888-1938). Leo varios discursos y notas referentes a las celebraciones. La Madre de Pilar ha salido a preguntar a las otras monjas, si hay algo más que decir. Entre los párrafos que leo, encuentro algunos dignos de reproducir.

HOSPITAL FRANCES Y ASILO DE ANCIANOS

En 1924, el inolvidable señor Juan P. Passicot, que durante años presidió con tan encomiado acierto la "Société Philanthropique et de Bienfaisance Francaise du Rio de la Plata" solicitó de la Superiora Provincial de las Religiosas del Niño Jesús, Reverenda Madre María Camila, Hermanas para atender el Hospital Francés y el Asilo de Ancianos franceses.

Las autoridades de la Congregación aconsejaron al distinguido Presidente y Comisión, que las habían honrado con tal muestra de aprecio, se dirigieron a otra Comunidad, por carecer ellas del personal suficiente. Pero ante nuevas y reiteradas instancias, sacrificando otros muchos intereses al bien de las almas, el Instituto aceptó esas dos obras, en Noviembre de 1925.

Desde entonces, cuándo bien realizado en consorcio con el Dr. Médico que se complace en derramar sus celestiales consuelos en los corazones agobiados por la ancianidad o el dolor.

Comunica El, las luces de su ciencia y el calor de su caridad divina a los que consagran su vida al alivio de tantas dolencias. ¡Cuántos de los que, en las penas de la vida, no habían conocido las dulzuras de la esperanza, hallan ahora en aquellos asilos, que creían serlo sólo del dolor, el consuelo de saberse amados por Dios, junto con la paz y alegría para su almas!

Nuestras fiestas jubilares han tenido también allí su eco, celebrándose el 22 de Mayo, en la Capilla del Asilo, una Misa solemne a la que asistió lo más representativo de la "Société Philanthropique et de Bienfaisance Francaire du Rio de la Plata", y de la colectividad Francesa.

ESCUELA Y COLEGIO SANTA FILOMENA

La población que bordea en semi círculo el puerto divídense en Lota Alto, propiedad de la gran "Compañía Minera e Industrial de Chile" y Lota Bajo propiedad exclusiva del señor Industrial de Chile y asiento de las autoridades civiles.

En esta última existe una de las más bellas iglesias parroquiales de la región, atendida por los RR. PP. Asuncionistas.

Notando el vacío irreparable que deja en las almas la ignorancia religiosa, estos celosos misioneros, conocedores del entusiasmo apostólico de las Hermanas del Niño Jesús, solicitaron su cooperación para proporcionar educación cristiana a las jóvenes y en particular a las hijas de los mineros.

En Febrero de 1918, las cinco primeras Religiosas de la Congregación que cruzaban la Cordillera en busca de almas, fueron recibidas, en Lota con alegría indescriptible. Tomaron posesión del Colegio Santa Filomena, construído a iniciativa del bondadoso e infatigable Padre Joaquín, con la decidida cooperación de los vecinos, en particular de los generosos dirigentes de la Compañía de Minas, todos insignes bienhechores que han obligado la gratitud de la Congregación.

Un extenso campo de apostolado se ofreció en seguida a las Hermanas, que, desde un principio debieron rehusar un gran número de alumnas, por falta de local, a pesar de las sucesivas ampliaciones.

Actualmente cuentan con una inscripción siempre mayor de quinientas alumnas, entre las cuales unas trescientas concurren a las clases gratuitas.

Atienden, además, las Religiosas el funcionamiento de los comedores escolares, patrocinados por activas sociedades de beneficencia.

* * *

Una vez que, terminé de copiar, lo que creí más importante, hube de esperar un rato a que llegara la Madre. Miré los objetos del salón: una cabeza de Cristo en bronce, adherida en un fondo negro; Su Santidad el Papa Pío XII; el Arzobispo de la Stma. Arquidiócesis de la Concepción; Don Carlos Cousiño, los seroros Lyon-Cousiño, etc.

Volvió la Madre con algo grande, sublime, magnánimo:

Así, "como se ha abierto el cielo sobre la cienaga".

Así, "como en junio de 1950, en el día once, en Roma, "inquella Roma ond'il Cristo è romano", según cantara el Alighieri, María Goretti recibe el homenaje definitivo, el más grande sin duda que puede recibir un ser humano en su fugaz residencia terrestre".

"Delante de la esplendorosa asamblea de Cardenales, Arzobispos, Obispos y Mitrados, ante la Corte Pontificia y el Cuerpo Diplomático en pleno, el patriciado y el pueblo romano, y miles de peregrinos venidos de todos puntos del Orbe, Marietta, la dulce niña de Corticalo y de Nettuno, es proclamada "URBIET ORDI", SANTA.

asesinada; Rina Cifuentes, exalumna, fué también asesinada. Murió por salvar, guardar y mantener su pureza. ¡Gloria a la sagrada pureza! Toquen los bronces de las quinientas iglesias de Roma! Postrémoslo ante el heroismo de estas jóvenes mujeres!

Esto fué, una de las últimas cosas que me dijo la Madre María del Pilar, hablamos y comentamos largamente este hecho; recordé la película "Del Pantano al Cielo", el artículo de Reul Ravanal, "Cielo sobre la ciénaga", (I) a Steffan Zweig y otros.

* * *

sas del Niño Jesús, es como sigue:

Superiora General: María del Stmo. Sacramento, Aurillac-Francia.

Superiora Provincial: Sor María Teresa, Buenos Aires-Argentina.

Ex alumnas distinguidas:

Sra. Ivett Espinoza, Profesora de Inglés.

Elena Campos Salgado, Enfermera Universitaria. Ambas especializadas en los EE. UU, de Norteamérica.

* * *

Deseo dedicar este artículo a la Madre María del Pilar (Nacida en Montevideo, capital del Uruguay). Estudiante en la Argentina en Sta. Fe, y después en Buenos Aires, en el Colegio del Niño Jesús); por varios motivos, a saber: porque este artículo aparecerá en octubre y siendo el doce de octubre, el día de Nuestra Señora del Pilar de Zaragoza, en que los españoles y la América Hispana, celebran la Fiesta de la Raza; deseo que todo se una para que, en primer lugar, sirva como un saludo a la Madre María del Pilar; en seguida, también, como reconocimiento de las funciones desarrolladas por la Madre María Juana, y a todas las religiosas que han pasado o que trabajan actualmente en la obra que efectúa este plantel educacional.

Gratitud a las educadoras de las Hermanas del Niño Jesús!

(I) Travesía N.° 13.

S. H. V.

Casa "BERTY"

Ofrece a su distinguida Clientela:

Permanentes al Frío, a la Crema y al Aceite

¡A TODOS LOS PRECIOS!

Además, en Sección Paquetería, ofrece:

MEDIAS NYLON - MEDIAS DE SEDA

ROPA INTERIOR, de Señoras, Caballeros y Niños

LIQUIDACION COMPLETA EN PAQUETERIA

PASE A CONSULTAR PRECIOS Y SE CONVENCERA

Casa "BERTI" - Caupolicán 316 - Lota

Atendida por su dueña: BERTA DE SEVITA

CASA CAMPEONA EN PRECIOS BAJOS

"Don Andrés, compra a 4 y vende a 3"

CON GRAN EXITO SIGUE LIQUIDANDO TODAS SUS EXISTENCIAS LA TIENDA Y SASTRERIA

"EL FARO"

COMERCIO 595 - 599 - LOTA

No pierda Ud. estas grandes ocasiones que ofrecemos en todas las secciones.

Hay gran surtido de Camisas y Pantalones, desde $ 145.-

Liquidamos gran stock de ropa de seda, medias "NYLON", muy finas, directamente de FABRICA.

HAGA UD. SU MUÑECA EN NUESTRA FABRICA
LE VENDEMOS TODAS LAS PIEZAS Y SE DA MODELO

VENTAS POR MAYOR Y MENOR

"EL FARO"

SU CASA

CASA "CHIC"

COMERCIO 755 - LOTA

GOCE DE UNA VIDA ACTIVA... SIN PREOCUPACIONES... VISITE **"CASA CHIC"**, que le ofrece a su distinguida clientela grandes novedades de primavera.

"CASA CHIC", la casa de los mil artículos, ofrece fuertes rebajas de precios en todas sus mercaderías y novedades recién llegadas.

"CASA CHIC", en su sección para damas, exhibe:
BLUSAS
MEDIAS
CARTERAS
JUEGOS DE ROPA INTERIOR
GRAN SURTIDO DE CHALECAS DE LANA FINA

En su sección para caballeros:
CORBATAS
PAÑUELOS
CALCETINES
BILLETERAS
...y el más completo surtido en CAMISAS recién llegadas.

Novedades en Discos:
"ODEON" "COLUMBIA" R. C. A. "VICTOR"

VICTROLAS — CUERDA Y TUBOS DE RADIOS DE LAS MEJORES MARCAS

SOLICITE SU CREDITO

CASA "CHIC"

Ahora en su Nuevo Local: COMERCIO 755 - LOTA

"LA VENUS"

Con Nuevos Modelos y un mayor surtido en todos los tipos de CALZADO, estamos brindando para el mes de Octubre

V E A V I T R I N A S

PASE Y CONSULTE PRECIOS

"LA VENUS"

TALCAHUANO - LOTA - CORONEL

Alrededor de 300 pares de zapatos repartió la Compañía a escolares, hijos de obreros, con motivo de Fiestas Patrias

El acto se efectuó en la Escuela "Matías Cousiño". - Jefes de la Empresa hicieron entrega de este calzado



Con ocasión de las festividades patrias, la superioridad de la Compañía a igual que en años anteriores, dispuso reparto de calzado a los escolares, hijos de obreros, cuyo acto se desarrolló en la Escuela "Matías Cousiño" con asistencia del Administrador General señor Arnoldo Courard; del Ingeniero Jefe, señor Eduardo Delaveau; del Sub Administrador, señor Armando Hodge; del Jefe del Departamento de Bienestar, señor Guillermo Larenas; de las Visitadoras Sociales, de los Directores de las Escuelas de la Compañía, de los Profesores y alumnos en general.

Antes de entregarse alrededor de 300 pares de zapatos, se desarrollaron algunos números artísticos y coros por los escolas, haciendo uso de la palabra el Director de la Escuela "Matías Cousiño", señor Agustín Peña, quien se refirió a la significación del acto que efectuaba la Compañía, con ocasión de las festividades patrias y los alumnos hicieron un recuerdo cariñoso del señor Gerente General, don Guillermo Videla Lira, qué por encontrarse en Europa, no pudo darse la satisfacción de otros años de participar en ste regalo.

Luego se procedió al reparto del calzado que fué hecho por los Jefes de la Empresa, Visitadoras y Profesores.

En representación de las escuelas los alumnos agradecieron estos obsequios en sentidos términos.

Con una marcha ejecutada por la Banda de la Escuela Matías se puso término a este acto, que pone de relieve la obra altruista que está desarrollando la Compañía con los hijos de sus obreros.

Sentido Homenaje rindió Brigada "Lota" al señor Manuel Anabalón por su arrojo al salvar náufragos

La Brigada "Lota", de una vieja tradición de trabajo, estudio y esfuerzo, y, teniendo como lema: acción y reconocimiento de la obra creadora, rindió en días pasados, en su cuartel ubicado en calle Monsalves esquina Cousiño, un sentido homenaje de gratitud y de reconocimiento a su ex-comandante, señor Manuel Anabalón, quien, en un acto de arrojo y de profundo sentido humano y desafiando las iras de la naturaleza marina, se lanzó a salvar a tres de sus semejantes que habían sido víctima de la mar brava.

Correspondiole rendir esta prueba de reconocimiento al actual comandante de la Brigada, señor Daniel Viveros, quien, en frases llenas de afecto y sentido humano y scoutivo, dio a conocer el hecho, agregando que el señor Anabalón no había hecho otra cosa que cumplir con el lema de scout: "SIEMPRE LISTO". Y con ello el ex-comandante se había hecho acreedor al afecto de todos los scouts, dirigentes, personalidades lotinas, por su arrojo.

Seguidamente, y ante la presencia del señor Comisionado, don Luis Humberto Concha Burgos, se realizó el programa que se indica:

1.º—Himno Nacional tocado por la Banda. Fué coreado por todos los asistentes.

2.º—Izamiento de la Bandera con los honores scoutivos.

3.º—Homenaje al señor Anabalón por don Daniel Viveros, actual comandante de la Brigada.

4.º—Marcha por la Banda.

5.º—Entrega de una medalla al valor por el señor Ramón Villarroel al señor Manuel Anabalón.

6.º—Marcha final.

El señor Delegado en nombre de la entidad, don Luis Humberto Concha Burgos, ofreció a continuación un cóctel de honor, al señor Anabalón y asistentes a este acto.

Aniversario de Ley de Enseñanza Primaria se celebró en el Teatro de la Empresa

Ante un público que ocupaba totalmente todas las aposentadurías del Teatro de la Empresa, se llevó a efecto el Lunes 27 de Agosto, la celebración del trigésimo primer aniversario de la promulgación de la Ley de Instrucción Primaria Obligatoria.

El desarrollo del programa fué bastante novedoso y estuvo a cargo de las diversas escuelas de la comuna, agradando hondamente a los obreros y padres de familias y autoridades, los que aplaudieron sin reservas los numerosos puntos del citado programa. Acapararon la atención, los números desarrollados por la Escuela N.º 11, N.º 8, la actuación de Los Arrieros, la señorita Fresia Luengo, con la canción Torna a Sorrento, la brillantísima pieza oratórica pronunciada por la Srta. Margarita Santos sobre el 31.º aniversario de la Ley, y el cantor infantil de la Escuela N.º 6, Carlos Yassin, el que fué llamado al bis con la canción Tú sólo Tú.

Resumiendo tenemos que decir que el acto fué muy interesante y sencillo y que todos los números, sin excepciones, atrajo la atención de los miles de niños asistentes como asimismo de los padres de familias y autoridades civiles y militares.

Aniversario de fallecimiento

El 2 del presente, se cumple el primer aniversario del fallecimiento del señor Herminio 2.º Cruces Molina (Q. E. P. D.), por cuyo motivo se oficiará una misa de honras en la Iglesia Parroquial de Lota Bajo, a las 8.30 horas, y se ruega a los que fueron sus amigos se sirvan asistir a dicho acto.

FUNERALES

Con numeroso acompañamiento y casi la totalidad de las socias del Círculo de Madres de Lota Alto, se efectuaron los funerales de la señora Eleodora Rodríguez de Villegas, esposa del conocido deportista de la localidad señor Froilán Villegas.

En el cementerio, a nombre del Círculo de Madres, usó de la palabra la secretaria de la institución, señora Sara Alveal de Henríquez.

CARACTERES ESPECIALES ADQUIRIO LA CELEBRA

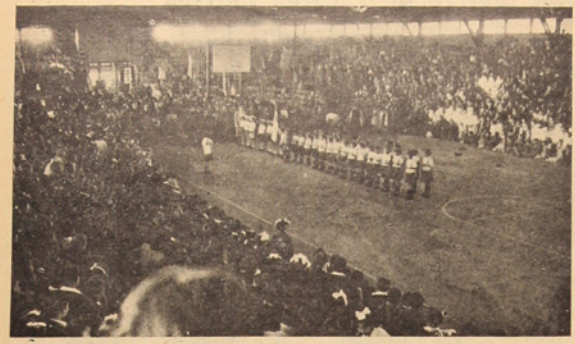

Alumnas de la Escuela "Arturo Cousiño" entonan la Canción Nacional



Durante la Revista de Gimnasia presentada por la Escuela "Matías Cousiño"



Durante los juegos populares que entretuvieron durante los días patrios

Hubo animación y entusiasmo en todos los sec se celebró el 141.° aniversario de la Independencia la Cía. Carbonífera e Industrial de Lota, los cuales

La Compañía Carbonífera, similar a años anteriores, elaboró un magnífico programa con motivo de la celebración de las festividades patrias, las que en esta ocasión, cabe destacarlo, en forma bien clara, adquirieron caracteres especiales y debe dejarse constancia el orden y compostura que reinó en todos los actos y ceremonias que se realizaron alusivas a las Fiestas Patrias.

Es en realidad satisfactorio poder publicar una cosa semejante ya que fuimos testigos del estricto orden y respeto en todas las actividades que se desarrollaron con motivo de la celebración del 141º aniversario de la Independencia Nacional. No hubo un solo incidente digno de mencionar lo que demuestra el alto grado de cultura alcanzado por nuestro pueblo y muy especial por los obreros de la industria.

LA POBLACION

La población amaneció engalanada con la bandera nacional puesta en los frontis de las casas y pabellones, sobresaliendo los hermosos arcos de triunfos ubicados en las partes céntricas de la población.

DIA 18

A las 7.30 horas la tradicional salva de 21 cañonazos y a las 8.30 horas se izó el Pabellón Nacional con los honores de ordenanza en el Cuartel de la Sub-Comisaría Lota Alto, con asistencia de Jefes de Carabineros y Jefes de la Empresa.

Después de este acto la Banda del Establecimiento recorrió las calles de la Población ejecutando himnos marciales y dianas, para dirigirse después a Lota Bajo con las escuelas de la Cía. a fin de participar en el acto cívico preparado por las autoridades del pueblo y del cual damos cuenta en páginas aparte.

EL TEDEUM

En la Iglesia Parroquial de Lota Bajo se verificó el Tedéum con asistencia de las autoridades civiles, militares, Jefes de la Cía. Carbonífera y caracterizados vecinos de la localidad.

LAS ESCUELAS DE LA COMPAÑIA REALIZARON BRILLANTE ACTO PATRIOTICO

Con un público desbordante se realizó el acto patriótico, con que las escuelas particulares sostenidas por la Compañía, acostumbran celebrar las Fiestas Patrias.

El programa se llevó a cabo en todas sus partes, recibiendo cada presentación escolar, el aplauso cariñoso de los asistentes, que en varias ocasiones obligaron al bis.

La Canción Nacional, el desfile, la conferencia dictada por un maestro, la Estampa Araucana, Mi pequeño Oficial de la Guardia, el Sueño de Abuelita, Adiós al 7º de Li-

PERMANENTES

"EVA"

Avisa a su distinguida clientela que atenderá en su nuevo local

MONSALVE 137 - (Frente a la Escuela N.o 8)

PERMANENTES AL FRIO, AL ACEITE Y A LA CREMA

PEINADOS AL AGUA

PERMANENTES

"EVA"

MONSALVE 137 - LOTA

CION DE LAS FESTIVIDADES PATRIAS EN LOTA ALTO

tores. - Dentro del mayor orden y compostura Nacional. - Los diversos actos programados por fueron presididos por los Jefes de la empresa

nea, la Gimnasia, Los Romances de mi Tierra, fueron los números descollantes con que las escuelas mencionadas se lucieron en el Gimnasio.

LOS FUEGOS ARTIFICIALES Y ENTRETENIMIENTOS POPULARES

En la tarde hubo en distintos sectores de la población entretenimientos al aire libre con premios especiales de la Compañía y que gustaron ampliamente a las numerosas personas que se dieron cita a estos juegos populares que divirtieron de buenas ganas.

Así también llamaron la atención los fuegos artificiales y voladores en las partes céntricas de la población, descollando la iluminación especial en varios puntos.

LAS REUNIONES SOCIALES Y BAILES

En las distintas instituciones sociales y deportivas, gimnasio, mercado, etc., se realizaron animados bailes que congregaron numeroso público.

Así mismo también en el Centro Social de Mayordomos, la superioridad de la Compañía ofreció a los socios y familiares de la institución, un cocktail cuya reunión resultó sumamente simpática y en que los Jefes de la Cía. confraternizaron y pasaron momentos agradables en este acto.

El Ingeniero Jefe de la Compañía, señor Eduardo Delaveau, en conceptuosas frases ofreció este coktail, el que fué agradecido por el presidente don Luis Hto. Muñoz.

En este día finalizaron los actos patrióticos con diversos números alusivos, tales como el izamiento de la bandera, el recorrido de la Banda, los juegos populares en la Plazoleta del Gimnasio, Plaza Carrera y Barrio Arturo, retreta en la Plaza Carrera, función gratuita de biógrafo en el Teatro de la Cía. para niños de 7 a 14 años, continuación de los bailes populares y los fuegos artificiales y voladores.

Tuvo su atractivo en la mañana la realización de las regatas en Lota Bajo, las que estuvieron muy interesantes, con premios donados por la I. Municipalidad y Compañía Carbonífera.

En resumen, la celebración de las Fiestas Patrias, este año resultó como pocas veces habíamos visto, por el derroche de alegría y fervor patriótico demostrado en todos los sectores de la población.



Magnífica dramatización de la "Estampa Araucana", que presentaron en el gimnasio de Lota Alto, alumnos de las Escuelas de la Compañía

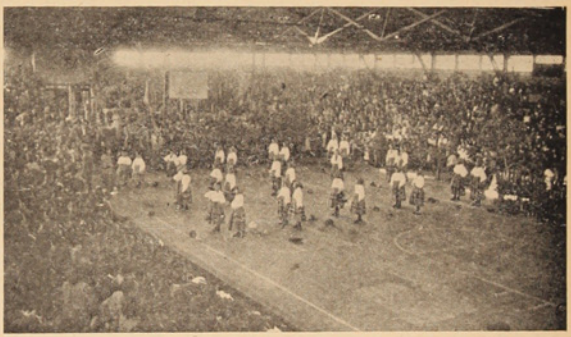

Alumnos de la Escuela "Thompson Mattews" durante un baile típico



Alumnos que participaron en la dramatización de "Estampa Araucana"



En una velada que llenó por completo el Teatro de Lota Alto, presentándose las Mejores Voces de Lota 1951, se dió por finalizado este original Concurso, que fué auspiciado por el Departamento de Bienestar, obteniéndose un éxito sin precedentes

La nómina de los triunfantes - Premios en dinero efectivo y hermosos obsequios fueron adjudicados por los finalistas.- Calurosos aplausos acreditaron en la noche final los vencedores de este gran concurso



Dúo Yolanda-Virginia. Primer Premio



Conjunto "Los Arrieros". Primer Premio



Carlos Edo. Herreros Romero. Primer Premio (Vocalista)



La Srta. Norma Scheers. Primer Premio (Vocalista)

En nuestros números anteriores hemos venido dando cuenta del exacto desarrollo del Concurso "La Mejor Voz de Lota 1951", el que fué auspiciado por el Departamento de Bienestar, y que alcanzó un éxito sin precedentes, ya que el numeroso público siguió semana a semana las veladas en que se presentaron los cantantes, los que se revelaron como futuros artistas.

La velada final en que se presentaron los triunfantes del concurso se efectuó en la noche del Domingo 16 del mes pasado, ya que como decimos más arriba, fué un verdadero éxito. El desarrollo del programa que fué muy bien estudiado por el Comitée a cargo de este torneo artístico, resultó bastante agradable y los actuantes se desempeñaron correctamente ejecutando cantos con mucho acierto, siendo muchos de ellos obligados al bis.

Sin duda alguna, el conjunto que cosechó los mejores aplausos fué el de "Los Arrieros", que tuvieron una actuación descollante y un acierto único cantando aires chilenos y de otra índole. Muy bien merecido el primer lugar y seguramente si continúan perseverando llegarán muy lejos, porque condiciones tienen de sobra.

También merece mención el conjunto de los "Huracaneños" que durante todo el concurso actuó luciendo sus condiciones, obteniendo el segundo puesto en conjuntos.

De los cantantes, sin dudas, el mejor fué Carlos Herreros Romero, que con su voz de barítono conquistó al público en tal forma que le hicieron repetir en innumerables veces, pero esta última, no lo pudo hacer por motivos de salud, pero así y todo, ejecutó dos canciones emotivas que fueron premiadas con calurosos aplausos. También muy merecido el primer lugar en solistas.

Una de las atracciones a través de todo el concurso y de la misma noche final de la velada, fué la presentación del acertado dúo Yolanda-Virginia, que francamente resultaron unas revelaciones y llegarán lejos si continúan en este mismo orden de cultivar el canto.

En su última presentación el jovencito Carlos Yassin, que tiene una hermosa voz sentimental, no estuvo en su brillo de otras ocasiones, ya que se mostró un tanto nervioso, pero a pesar de todo, la última interpretación, ya más asentado, expuso sus condiciones. Fué acompañado por el conjunto "Los Arrieros".

La señorita Norma Scheers, que obtuvo la primera mayoría en este concurso, ejecutó dos cantos: "La Tranquera" y después un tango.

Terminada sus interpretaciones recibió de manos del Presidente del Comitée los premios correspondientes al primer puesto en solistas femeninas. Un canastillo de flores le fué obsequiado por un grupo de sus admiradores.

Continuó después un skech cómico "Allá en el Campo" interpretado por aficionados pertenecientes al Club Manuel Rodríguez, que resultó bastante bueno y finalmente se puso término a esta velada con la presentación del Conjunto "El Colectivo" que interpretó una cueca.

NUESTLA PALABRA

Nuestra palabra será para referirnos a la actuación del Comitée organizador, y en forma especial a los señores Agustín Peña y Adolfo Lapostol, que fueron los verdaderos timoneles de este concurso. Cabe también destacar el entusiasmo y sacrificio del señor Lapostol por el éxito logrado, por lo que con justicia fué merecedor de los aplausos que recibió del público al hacer entrega de los premios en representación del Comitée.

Pero no determinaremos, sin antes mencionar a lo speakers, que lunes a lunes, tuvieron a cargo el micrófono, anunciando tal o cual participante, sobresaliendo sin duda alguna, el señor Gilberto Gallardo, que se consagró como un "gran speaker", pues le vimos y escuchamos en la velada final, pronunciar algunas palabras sobre el torneo artística en general y al dar el resultado del concurso lo hizo muy acertadamente, haciendo las salvedades de rigor para que nadie cayera en sanción por el pasionismo y el entusiasmo que hubo hasta el final por tal o cual cantante.

UN GRAN ESPECTACULO ARTISTICO

Nuevamente en Lota se ha hecho un gran espectáculo artístico que en nada tiene que envidiar a los de otras ciudades y los organizadores pueden sentirse orgulloso de haber hecho una campaña artística que tendrá beneficiosos resultados para aquellos aficionados que no logran destarse por no encontrar la oportunidad en donde hacerlo. Ahora perdido el miedo al micrófono podrán desenvolverse categóricamente y llegar lejos si es que la voz y la suerte los acompaña.

LOS PREMIOS DE LA CIA.

Fué también halagador aquello de los premios que dispuso el Departamento de Bienestar de la Compañía Carbonífera, los que consistieron en bonitas sumas de dinero, artículos cerámicos y diplomas de honor, siendo todos entregados en medio de grandes aplausos y con verdadero regocijo por los participantes.

LA NOMINA DE LOS GANADORES DEL CONCURSO "LA MEJOR VOZ DE LOTA 1951"

El siguiente fué el resultado del Concurso "La Mejor Voz de Lota 1951":

CONJUNTOS

1.º—"LOS ARRIEROS", premio $ 5,000.—; una copa donada por el señor González, de la Zapatería Bata y un diploma de honor para cada uno de los participantes. Antonio, Otto y Mario Sarhueza.

2.º—"LOS HURACANEÑOS", premio $ 4,000.—; cuatro objetos de arte y cuatro diplomas. Mauricio Arias, Fernando Figueroa, Juan Leiva y Alfredo Alarcón.

3.º—"EL COLECTIVO", cuatro objetos de arte y un diploma de honor. Este conjunto fué dirigido por Luis Lucares.

DUO

1.º—"Yolanda y Virginia", premio $ 5,000.—, dos objetos y dos diplomas.

VOCALISTAS (Masculino):

1.º—Carlos Herreros Romero, premio $ 5,000.—, un objeto de arte y un diploma de honor.

2.º—Carlos Yassin, premio $ 1,000.—, un objeto de arte, un diploma y una pelota de fútbol para el curso respectivo en la Escuela Matías Cousiño.

VOCALISTAS (Femenino):

1.º—Norma Scheers, premio $ 5,000.—, un diploma de honor y un objeto de arte donado por el Club de Leones.

2.º—Graciela Zambrano, premio un objeto de arte y un diploma de honor.



Dúo Yolanda-Virginia, reciben su merecido premio de $ 5.000.—



Conjunto "Los Huracaneños". Segúndo premio



Sra. Graciela Zambrano. (Vocalista). Segundo Premio



Carlos Yassin (Vocalista). Segundo Premio

Iniciando las Festividades Patrias el Administrador General, Don Arnoldo Courard, ofreció un cocktail al Personal de Empleados del Establecimiento de Lota



El Lunes 17 se llevó a efecto en el Casino Lota Alto el cóctel ofrecido por el señor Administrador General al personal de Jefes y Empleados del Establecimiento de Lota, acto que transcurrió en un ambiente de agradable camaradería, iniciándose con la Canción Nacional que fué entonada por todos los asistentes.

A continuación, el señor Courard, abrió la manifestación refiriéndose a la colaboración que los empleados han prestado a la Compañía cuando ésta ha necesitado de ellos, agradeciendo la forma leal y sincera con que siempre han respondido al llamado del deber. Terminó brindando a la salud de los asistentes, sus familiares y por la grandeza de Chile.

En seguida el señor Courard dió lectura a un cablegrama cursado desde Europa por el señor Gerente General don Guillermo Videla Lira, en el cual enviaba sus saludos a los empleados y familiares, manifestando que al encontrarse cuando te en lejanas tierras recordaba con agrado a sus colaboradores y muy en especial con motivo de las Festividades Patrias. La lectura de este cable dió ocasión a un nutrido aplauso en señal de reconocimiento por este recuerdo del Gerente y manifestando así que el también se encontraba presente en el espíritu de todos.

SE PREMIA EL ACTO HEROICO DEL EMPLEADO SEÑOR MANUEL ANABALON

Después que el señor Courard hiciera mención del cablegrama del señor Videla, se refirió al acto de arrojo del empleado señor Manuel Anabalón Fierro, a quien la superioridad de la Compañía, reconociendo el valor que demostró en el accidente ocurrido el 4 de Septiembre pasado, cuando trató de salvar a un operario arriesgando su vida, había acordado premiarlo obsequiándole por su intermedio una bandeja de plata, cuya inscripción era la siguiente: "LA COMPAÑIA CARBONIFERA E INDUSTRIAL DE LOTA A DON MANUEL ANABALON POR SU ACTO DE VALOR EL 4 DE SEPTIEMBRE DE 1951 EN CHAMBEQUE", bandeja que le fué entregada junto con un cheque.

Resultados del Concurso "La Mejor Voz de Lota 1951"

Norma Scheers y Carlos Herreros, los mejores

Después de producir inquietud y justa animación entre el público lotino por espacio de algunos meses, el gran concurso "LA MEJOR VOZ DE LOTA 1951", auspiciada por el Departamento de Bienestar de la Compañía Carbonífera e Industrial de Lota, finalizó el Lunes 10, dando los siguientes resultados:

DAMAS:

1.º—Srta. Norma Scheers, 258,113 votos.
2.º—Sra. Graciela Zambrano, 165,357 votos.
3.º—Srta. Fresia Luengo, 80,099 votos.

VARONES:

1.º—Sr. Carlos Herreros, 331,433 votos.
2.º—Sr. Carlos Yassin, 113,125 votos.
3.º—Sr. Carlos Sandoval, 69,190 votos.

DUOS:

1.º—Yolanda y Virginia, 336,817 votos.
2.º—Hermanas Toro, 31,767 votos.

CONJUNTOS:

1.º—"LOS ARRIEROS", 365,190 votos.
2.º—"HURACAREÑOS", 114,133 votos.

Se ha creado "Asociación de Practicantes Zona Carbonifera", Schwager y Coronel acreditan delegados

En Coronel, a 22 de Septiembre del año en curso, el directorio de la "ASOCIACION DE PRACTICANTES DE LA ZONA CARBONIFERA", celebró una reunión con los colegas de ese departamento, con el fin de incorporar nuevos socios a la institución, que, según ya dimos a conocer fué fundada el 15 de Agosto del año en curso, y que se nombrasen delegados de Coronel y Schwager, para que asistan a las reuniones a efectuarse en la sede de la Asociación (Lota).

Después de un pequeño cambio de ideas, se nombraron delegados por Coronel, al señor Guillermo Fernández, y por Schwager, al señor Mario Bontes, nombrándose, finalmente por el Hospital "SAN JOSE" de Coronel, al señor Héctor Peña.

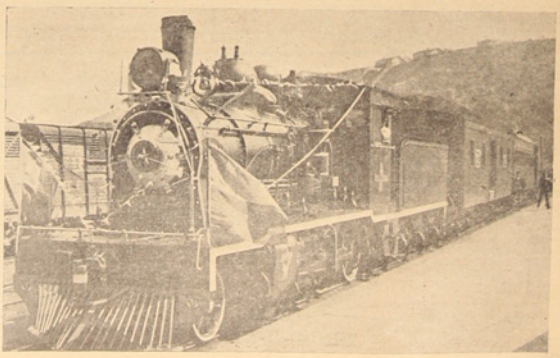

Ferrocarril de la Compañía, que durante los días de Fiestas Patrias, permanecieron engalanados adhiriéndose así a esta celebración

Imponente resultaron Festividades Patrias en celebración del 141.º Aniversario de nuestra Independencia Nacional

Acto cívico en Plaza de Armas en Lota Bajo fué agradable, contando con la presencia de altos Jefes de la Compañía, autoridades Civiles y Militares.

Ante un público que prácticamente ocupaba todos los sitios disponibles de la Plaza de Armas de Lota Bajo, se efectuó el día 18 de Septiembre los actos celebratorios con la I. Municipalidad de Lota y el pueblo en general conmemorando el 141º aniversario de nuestra Emancipación Política.

En efecto, y en cumplimiento a un programa previamente trazado, el escolismo lotino tanto fiscal como particular, instituciones scoutivas y militares se hicieron presente en la Plaza de Armas, más o menos a las 10 horas, ante autoridades civiles, militares y altos Jefes de la Empresa, para dar comienzo al acto en referencia.

EL PROGRAMA

Regiamente adornado de banderas y prestigio por todas las autoridades locales, el quiosco de la Plaza de Armas, ofrecía un soberbio golpe de vista que se veía aún más remarcado por los miles y miles de personas que se dieron cita para demostrar su fe patriótica y sus grandes sentimientos de chilenos.

Siendo más o menos las 10.45 horas, y ante el fervor popular, empezóse el acto con el discurso pronunciado por el prestigioso director de la Escuela Superior de Hombres Nº 4, cuyo texto damos a conocer en página aparte, fué bastante marcado y dió más que sobrados méritos para el aplauso espontáneo. Acto seguido, presentáronse los alumnas de la Escuela Nº 8 de Mujeres, con el coro. "Canto a la Patria", canto que fué largamente aplaudido y que produjo honda impresión en el público como en las autoridades asistentes. "Al pie de la Bandera", recitación por un alumno de la Escuela Nº 6, también fué gró interesar. En seguida se hicieron presente las escuelas Nº 11 y 21, las que cumplieron sus números con general simpatía del total de los asistentes.

EL DESFILE

Las diversas instituciones y escuelas efectuaron un lucido desfile que mereció los aplausos de las autoridades y del numeroso público apostado en los alrededores de la Plaza, destacándose la Banda de la Escuela "Matías Cousiño" con su bizarría, ejecución y uniformados alumnos.

TE-DEUM

La Iglesia se adhirió al aniversario patrio oficiando un Te-Deum, en la Parroquia de Lota Bajo, al que concurrieron las autoridades locales, altos Jefes de la Empresa, delegaciones de escuelas y numeroso público.

La alocución patriótica estuvo a cargo del Rvdo. Padre Vargas, quien en vibrantes frases rindió homenaje a la Patria en su 141º aniversario de vida independiente.

COCTEL DE HONOR

La primera autoridad local, ofreció un coctel de honor a todas las autoridades locales, haciéndose presente, Militares, Jefes de la Empresa, Autoridades Eclesiásticas y Judiciales.

Ofreció la manifestación, en breves improvisación, el Alcalde de la Comuna, don Eleuterio 2º Caro Tapia, brindando finalmente por la Patria.

También usó de la palabra el Sub Administrador de la Compañía, señor Armando Hodge P., quien en primer término agradeció a nombre de la empresa la invitación del señor Alcalde y luego tuvo palabras de alto significado patriótico en relación a los actos y ceremonias que se habían desarrollado momentos antes.

REGATAS Y RAMADAS

Otro número de las fiestas que logró llamar justamente la atención fue el realizado en la bahía y nos referimos a las "regatas", número éste que hoy —como ayer— logra tener gran resonancia.

Las ramadas también estuvieron animadas y fueron visitadas por miles de personas, lográndose obtener —pocas veces ha ocurrido— un completo dominio de ellas.

LABOR DE CARABINEROS

Nos complacemos muy sinceramente en destacar y con perfiles gruesos la labor cumplida por el Cuerpo de Carabineros de Lota, ya que, en cumplimiento a su deber esta institución entregó sus mejores energías para que en ningún momento se alterara el orden, cosa que, en honor a la verdad, se cumplió absolutamente.

DISCURSO PRONUNCIADO POR EL DIRECTOR DE LA ESCUELA Nº 4 DE HOMBRES, CON MOTIVO DE LAS FIESTAS PATRIAS

Por estimar de interés y de alto valor patriótico, damos en seguida a conocer la brillante pieza oratoria pronunciada por el Director de la Escuela Nº 4 de Hombres, de este puerto, don Manuel Vidal Espinoza:

IMAGEN VIVA DE LA PATRIA

(18 Septiembre 1810-1951)

Hoy celebra nuestra nación el 141º aniversario de su independencia, esto es, su aparición ante el concierto de países soberanos, como una unidad política y social enteramente libre.

Surge la nación chilena como un todo organizado de cuerpo y espíritu, compacto y original sobre la realidad geográfica de variadas características que no impiden que el chileno sea uno, en sentimiento, carácter y gestos donde esté: cordillera, llano o mar; desde el linde tropical hasta el remate de la glacial antártida.

Esta realización social-histórica que creó la voluntad y la sangre criolla de los chilenos de 1810, mantenida y afirmada con el pensamiento y acción de sus caudillos en el escenario geográfico de esta tierra incomparablemente hermosa y fecunda, hacen la Patria Chilena.

Hoy es su día, es entonces el día de saludarla como a una buena y amada madre, con palabras de orgullo y gratitud. Sintámosla y pesémosla. Pensémosla a través de un símil simple y adecuado a los ojos del espíritu como un árbol majestuoso y alfechado al cielo.

Nuestra Patria es como un roble gigantesco cuyo tronco es la raza que ilustrara el anciano y prudente COLO-COLO, el consejero; el recio toqui Caupolicán; el estratega Lautaro y el indomable Galvarino, el de los muñones sangrientos y amenazantes. Son raíces de este roble las hembras de estos caciques que velaban su coraje de estirpe agreste y rebelde tras la dulce eufonía de sus nombres: FRESIA, TEGUALDA Y GUACOLDA, célula aborigen de la fibra matriarca que trasuntará virtudes de sacrificio, esfuerzo y gracia desde Paula Jaraquemada y Javiera Carrera a Gabriela Mistral, la madre en corazón, de todos los niños de Chile.

Y así, el tronco enraizado en este país múltiple de paisajes, ya imponentes y bravíos con sus riscos y selvas, ya suaves y ensoñadores en colinas y valles, crece fuerte y vivificado por el injerto del conquistador en el milagro telúrico de este suelo amarrador. Marcha el tiempo haciendo cauce a los destinos, estalla la fibra en crecimiento, en el brote de sus ramas y los hombres generosos, valientes y visionarios, van tejiendo la fronda ilustre, imagen viva de la Patria a los ojos del alma ardida en admiración y gratitud.

Hermanos Carrera, los exaltados de la libertad; O'Higgins, el valor sereno y el desinterés ejemplar; Rodríguez, la astucia y la audacia; Camilo Henríquez, el soldado de la pluma; Juan Martínez de Rozas, el pensamiento político; Zenteno, el que miró hacia el mar; Freire, el integro; Portales, la mano enderezadora; Bulnes, el pacificador. Y, si en su vivir sereno, vientos de tempestad lo amenazan se muestra la fibra espartana de los mártires de "La Concepción" y de los héroes de "Iquique".

En las jornadas de la paz estadistas como Manuel Montt, Santa María y Balmaceda revelan la personalidad de los grandes gobernantes: austeridad y patriotismo, en el último hasta el renunciamiento de la vida.

La sombra de este roble imaginario, el verso inmortal la declara: "Asilo contra la opresión" y bien lo comprueban como verdad magnífica, Sarmiento y Andrés Bello, los proscritos que en tan saludable acogimiento lanzan a la América el destello de sus talentos de maestros y repúblicos.

Escritores como Vicuña Mackenna, Miguel Luis Amunátegui, Barros Arana, Lastarria, Bilbao, Eusebio Lillo, Letelier y Medina y muchos otros forman en el desfile de perfiles gloriosos, invitados de todos las musas caras del intelecto y madrinas pródigas con los hijos de esta nación. El aliento y aquilatamiento de ellos lo hace en este momento cada chileno en el fondo de su corazón hasta llegar a los que vivos, honestamente no debemos nombrar.

Es deber de todos los chilenos cuidar el árbol patria y para ello ceñirnos al consejo siempre oportuno que Alonso de Ercilla, el poeta-soldado, pone en los labios del gran toqui Lautaro: "no engerir en el tronco generoso una incurable plaga, una dolencia, un deshonor perpetuo ignominioso". Es decir, no permitir que se infiltre en su fibra ningún veneno que sea contrario a su fervor de libertad, de cristiana fraternidad de inteligente tolerancia y real justicia.

Así podremos mantenerlo orgullo, firme de nobles tradiciones, henchido de esencia democrática, elevado hacia el ámbito de la dignidad universal y humana por fuerte y por libre.

He dicho.



Oficialidad del Cuerpo de Reservistas de Lota N.º 1, que tuvo destacada actuación en las festividades patrias

ESTABLECIMIENTO DE LOTA

Número de imponentes y monto de los descuentos para el Fondo de Ahorro de Obreros y Empleados, correspondiente al mes de AGOSTO de 1951.

Secciones	N.º Imp.	Valor
Pique Grande Arturo	109	$ 17.570.—
Chiflón Carlos	115	16.765.—
Pique Alberto	56	8.720.—
Pique Carlos Cousiño	48	7.885.—
Embarque de Carbón	26	4.360.—
Ferrocarril Interno	14	2.050.—
Preparación de Carbón	5	450.—
Maestranza	114	16.920.—
Maquinarias	91	19.950.—
Almacén de Mteriales	27	3.820.—
Depto. de Electricidad	32	4.320.—
Depto. de Arquitectura	32	5.160.—
Población	33	4.930.—
Cerámica	96	19.260.—
Hospital de Lota	4	400.—
Parque de Lota	3	350.—
	805	$ 132.910.—
EMPLEADOS		
Administración General	2	$ 1.500.—
Sub-Admón. General	13	3.800.—
Depto. de Bienestar y Escuelas	6	2.800.—
Hospital de Lota	6	1.950.—
Depto. de Minas	1	1.000.—
Pique Grande Arturo	4	550.—
Chiflón Carlos	7	4.870.—
Pique Alberto	7	2.850.—
Pique Carlos Cousiño	3	950.—
Embarque de Carbón	3	1.300.—
Ferrocarril Interno	6	2.650.—
Almacén de Materiales	6	3.700.—
Depto. de Electricidad	5	3.900.—
Maestranza	1	100.—
Maquinaria	13	8.500.—
Cerámica	4	800.—
	87	$ 40.320.—

SOC. AGRICOLA Y FORESTAL "COLCURA" S. A.

Número de imponentes y monto de los descuentos para el Fondo de Ahorro, correspondiente al mes de AGOSTO de 1951.

Secciones	N.º Imp.	Valor
Plantaciones	1	$ 500.—
Elaboración de Maderas	7	2.350.—
EMPLEADOS		
Bosques	2	650.—
Elaboración de Maderas	3	2.100.—
	13	$ 5.600.—

PESCA DEPORTIVA

De parte del señor Inspector de Caza y Pesca, don Marko Yercovic, hemos recibido para su publicación algunas advertencias con relación a los adeptos que se dedican a la pesca y caza.

Por ser de interés general y con motivo de la próxima temporada de pesca y caza, damos a conocer estas advertencias:

Los aficionados que practiquen este deporte que cada día gana más adeptos deben preocuparse oportunamente del carnet de pesca respectivo que será otorgado por el señor Subdelegado local, Dr. Humberto Méndez, o en su defecto por la Gobernación de Coronel o la Intendencia de Concepción.

La temporada de pesca deportiva comienza el próximo Martes 16 de Octubre, y habrá un control más estricto por parte de Carabineros e Inspectores de los permisos, forma de pesca y tamaño de los ejemplares obtenidos.

Está sujeto a prisión y decomiso de sus útiles de pesca, toda persona que sea sorprendida pescando con redes, espineles, dinamita, etc. Sólo es permitido la pesca deportiva con caña y los peces menores de los tamaños que se indican más abajo deben ser devueltos al río, pues el guardarlos será penado severamente:

Perca Trucha (trucha chilena), límite 25 cms.

Pejerrey de río o mar, límite 16 cms.

Truchas salmonoideas o los llamados salmones, límite 30 cms.

La venta de los ejemplares cogidos está estrictamente prohibida y los infractores serán sancionados por la ley.

Brillantes contornos adquirió homenaje tributado a Gabriela Mistral, con motivo de la celebración del "DIA DEL MAESTRO"

El profesorado de esta comuna se reunió el Martes 11 del mes ppdo., a las 10.30 horas, en el local de la Escuela N.º 4, para recordar y conmemorar el "DIA DEL MAESTRO", y rendir un homenaje de gratitud y reconocimiento a la esclarecida maestra: GABRIELA MISTRAL (Lucila Godoy).

En efecto, y ante la presencia de todo el profesorado local y del alumnado, abrió el acto recordatorio el secretario general de la Unión de Profesores de Lota, señor Alfredo Herreros, quien, en conceptos mesurados y elogiosos, dió a conocer el por qué se había elegido el 11 de Septiembre como DIA DEL MAESTRO (en homenaje a Domingo Faustino Sarmiento), y el significado profundo que ello tenía para el desenvolvimiento cultural de América. Terminó rindiendo un cálido homenaje a todos los maestros de América.

Seguidamente se pasó a desarrollar el siguiente programa:

1.º—Solo de canto, Srta. Irma Escalona, Esc. Vocacional.

2.º—Recitación, Gladys Herreros, Escuela N.º 8.

3.º—Dúo alumnas Escuela N.º 11.

4.º—Recitación dialogada, Escuela N.º 6.

5.º—Homenaje a Gabriela Mistral, Sr. Rubén E. Concha.

El señor Rubén Enrique Concha Arenas, profesor-funcionario de la Escuela Industrial de este mineral, leyó un largo y madurado trabajo sobre la vida y la obra de la gran poetisa de América: GABRIELA MISTRAL, terminando por rendirle su más sincero y cálido homenaje.



Grupo de alumnos del Colegio "San Juan", del segundo y tercero Humanidades en compañía de su Director, Rvdo. Padre Palma y algunos profesores

¿QUE ES LA F. A. O.?

Estas letras significan Organización, Agricultura y Alimentos. Fué establecida en la Conferencia de las Naciones Unidas en Hot Springs, Virginia, Estados Unidos en Mayo de 1943 por las 44 naciones que allí se reunieron para formar en conjunto una organización mundial cuyo fin era asegurar una paz duradera mediante la liberación del mundo de la amenaza de la necesidad.

Se comprobó que dos tercios de la población humana sufre de hambre o se alimenta mal y que la salud de esta enorme masa de hombres puede mejorar si obtiene alimentos y puede aprovecharlos.

Si los agricultores que componen los dos tercios de la población mundial emplearan mejores métodos de producción, se obtendrían más alimentos, proporcionarían más trabajo, en consecuencia habría más producción y mejor distribución, lo cual naturalmente exije una cooperación en conjunto para este efecto.

En Octubre de 1945, se fundó definitivamente en Canadá, Quebec, esta organización, y el número de naciones que suscribieron el convenio subió a 53.

El plan es prestar ayuda a todos los países firmantes que lo soliciten mediante los mejores expertos en toda la materia, precios, estudios serios, completos, que persiguen elevar los niveles de la vida, mejorar la nutrición de los habitantes de todos los países, lograr una eficiencia de la pesquería, la agricultura y la silvicultura, mejorar las condiciones de la población rural y de este modo conseguir que todos tomen parte en la labor productiva.

Para obtener las informaciones exactas y completas se estudió la alimentación de 70 países y se abordaron todos los problemas urgentes con amplios estudios técnicos y científicos.

Chile que es firmante de la F. A. O., tiene una misión radicada en Santiago, en la Corporación de Fomento y el Ministerio de Agricultura cuenta con agricultores especialistas en pesquería, financistas, expertos en silvicultura, higienistas, biólogos, dietistas y técnicos en nutrición.

La misión técnica trabaja con todo empeño en la solución de cuanto concierne a nuestras necesidades y asesora a los organismos del Estado en este sentido.

Se ha fijado en Santiago la sede del grupo total para Sud-América Latina Occidental, lo que constituye para Chile una buena suerte que debemos aprovechar al máximo.

La nutrición de la América Latina es materia de activa acción y realizaciones que preocupa a la F. A. O., como parte básica de la mayor importancia.

Esta organización no dispone de fondos ni puede comprar ni distribuir alimentos ni maquinarias agrícolas ni fertilizantes ni laboratorios, pero logra sus objetivos por otros medios.

Enseña, dirige mediante cooperación técnica y manda misiones a los países que la solicitan, publica, se reune en conferencias, está a las órdenes de los países del mundo entero, tiene intercambios de cursos de enseñanza y prepara personal técnico. En el verano actual habrá cursos de enseñanza en la Universidad Santa María de Valparaíso, para todo lo que se relaciones con la pesquería, industrialización, su aprovechamiento, su producción y distribución. Varios profesores vendrán a Chile con este objeto, haciendo cursos gratuitos y prácticos.

Como ejemplo colocaremos el caso de Batuco, cerca de Santiago, donde hay gran extensión de terrenos pantanosos y estériles, podrían producir verduras para Santiago, pero no puede hoy aprovecharse.

La F. A. O. enviará en estos días a sus técnicos para que aconsejen y enseñen como remediar esta situación y como podrían aprovecharse esos terrenos.

El país está plagado de zarzamora y cubre inmensas extensiones de terrenos. Hay un técnico en Santiago, venido especialmente para enseñarnos como destruir la plaga de zarzamora.

La merluza es el pescado de mayor consumo en Chile. Viene ya en camino un técnico especializado a estudiar su protección y su ayuda, como también la manera para que esta fuente de alimentación sea mejor aprovechada y no sufra mermas por la explotación.

Estos son ejemplos de como opera la F. A. O.

Don Marko Yerkovic N. ha sido nombrado Inspector de Caza y Pesca

Recientemente y por decreto Nº 1216, ha sido nombrado Inspector de Caza y Pesca, el señor Marko Yerkovic N., designación que ha sido muy bien recibida por cuanto el señor Yerkovic es vastamente conocedor de estas dos importantes ramas, como la pesca y la caza.

Hondo pesar causó el fallecimiento del Sr. Juan Biniek Raval

Por espacio de 20 años se desempeñó en la Empresa, Sección Cerámica.- A una sentida manifestación de duelo dieron lugar sus funerales.- Los discursos en el Cementerio

En las primeras horas de la madrugada del Jueves 6 del mes pasado, después de haber soportado una tenaz y larga enfermedad dejó de existir en este pueblo el señor Juan Biniek Raval, Segundo Jefe de la Sección Cerámica.



Hondo pesar causó en los diversos círculos locales, especialmente en las esferas de la Compañía Carbonífera su fallecimiento. El señor Biniek nació en Alemania el 11 de Junio de 1893, en la ciudad de Gross-Przypodzice, haciendo toda su campaña en la primera guerra mundial, habiendo sido herido dos veces. Pasada la guerra trabajó en una Fábrica de Aisladores de la firma A. E. G.

Piso tierra chilena, en Lota, el 30 de Octubre de 1930, contratado por la Compañía Carbonífera e Industrial de Lota, para hacerse cargo del horno Tunel Nº 1, que en ese año se estaba terminando su construcción.

Por espacio de más de 20 años de Octubre del año pasado, con motivo de cumplir sus primeros veinte años de servicios en la Fábrica, el personal de ella le ofreció una manifestación para demostrarle el aprecio que se había granjeado entre sus subalternos.

A sus funerales que fué toda una expresión de condolencia, asistieron los altos jefes de la Compañía, empleados y obreros de la Sección Cerámica y una numerosa concurrencia que quiso exteriorizar su profundo pesar por tan lamentable suceso.

En la mañana de ese mismo día se ofició una misa de honras a la que asistió numerosa concurrencia.

Antes inhumarse los restos del señor Juan Biniek, se pronunciaron sentidos discursos uno de los cuales damos a conocer:

Del Sr. Raúl Rebolledo C.:

"La Superioridad de la Cía. Carb. e Industrial de Lota, y muy especialmente la Dirección de la Fca. de Cerámica, me han confiado el doloroso encargo de despedir, en su nombre, a quien hasta ayer fuera uno de sus más destacados y abnegados servidores, don Juan Biniek Raval. Tanto más dolorosa es esta misión por cuanto yo soy uno de aquellos a quienes le cupo en suerte vivir en el trabajo, más cerca y estrechamente unido al señor Biniek. La Cía. Carbonífera ha perdido irremisiblemente a uno de sus más brillantes y leales colaboradores y el personal de Cerámica, a un Jefe que, además de eso, fué el maestro que siempre tuvo pronta la enseñanza y la repartió sin egoismo. Su consejo siempre fué sincero, y su ejemplo de abnegación fué la luz que brilló esplendorosamente para todos. Dedicó sin descanso cada instante de su vida a la Industrial que lo trajo a colaborar en ella. El trabajo constituyó su vida entera y el fiel cumplimiento de su deber, fué un culto del que jamás se separó. Para los que quedamos en la jornada que con él compartimos hasta hace tan poco, su ejemplo vibrará en cada detalle de la cotidiana faena, y las virtudes que en él palpamos constituirán fuente de inspiración para el cumplimiento del deber propio. La muerte que nos llevó al Jefe amigo, nada puede arrebatarnos de su obra, y su recuerdo será algo que sólo se irá cuando nos vayamos también nosotros. Se ha ido el hombre pero no lo que el edificó. Terminó su vida, pero los frutos que el sacó de ella quedan vivientes junto a nosotros. En el alma de quienes él amó y que igualmente le amaron, el recuerdo perenne de su bondadosa personalidad constituirá llama eterna de consuelo. La Cía. Carbonífera e Industrial de Lota, y los altos jefes que la representan, junto con reconocer la inestimable pérdida que para ella significa la partida, sin retorno, de tan admirable y ejemplar colaborador hace propios los profundos sentimientos de dolor que afligen a los suyos. Y nosotros, sus colaboradores directos, los amigos que compartimos tan de cerca su actividad y su cariño, guardaremos en lo más profundo de nosotros el recuerdo vivo del Jefe que tanto quisimos. Las palabras no alcanzan nunca a interpretar la magnitud de los sentimientos.

Don Juan, Jefe y amigo ejemplar: Descanse en Paz".

Del señor Caupolicán Retamal:

"Señores:

Profundamente emocionados ante la magnitud de la desgracia que nos embarga, todo el personal de la Cerámica, en larga y dolorida caravana ha llegado hasta este santo recinto de descanso de la envoltura material del hombre, a entregar al seno de la tierra a uno de sus hijos que hasta ayer fuera nuestro querido e inolvidable Jefe don Juan Biniek Raval (Q. E. P. D.).

Don Juan, como cariñosamente le llamábamos, hizo del trabajo su norte y su vida, la que entregó en aras de él. Siendo extranjero quizo a Chile entrañablemente, con fé y entregando a el 20 años tesoneramente trabajados, con abnegación y sacrificio. Supo siempre ser el padre cariñoso de sus servidores en desgracia, tendiéndoles su amplia mano desinteresada; enérgico y duro con lo malo, pero comprensivo y justiciero como pocos; dotes con lo que captó no sólo el aprecio, sino el cariño sincero de cuantos tuvimos la suerte de ser subalternos. Hombre en toda la extensión de la palabra es muy digno de este homenaje póstumo que hoy le rendimos.

Parece que también la naturaleza ha querido plegarse al duelo de nuestros corazones y pueda ser que esta lluvia refresque más la tierra de su tumba, para que nazcan más fertilmente las flores de nuestro sincero dolor y recuerdo imborrable.

Digno padre de su hogar cristiano, supo indilgarlo por los senderos del bien igual que su alma y quiera Dios que con su bondad de siempre, llegue hasta él el lenitivo de la conformidad.

En nombre del personal de Empleados de la Cerámica tengo el sentimiento de presentarle a su atribulada esposa e hijos la expresión de nuestro sincero pésame.

En lo profundo de nuestros corazones elevemos una plegaria fervorosa por que una santa resignación mitigue el dolor de su esposa e hijos y porque su alma descanse en la paz de los justos".

Lota celebró dignamente el 141.º Ar



CRUZ ROJA DE LA ESCUELA N.º 8



COLEGIO "THOMPSON MATTHEWS"

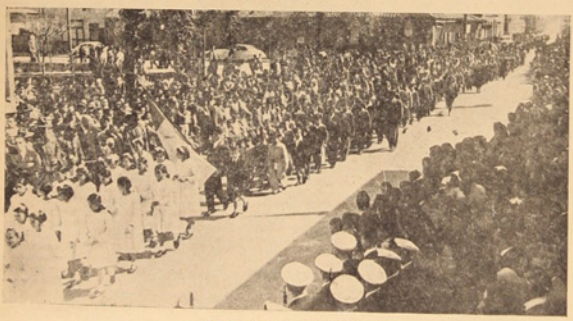

ESCUELA "MATIAS COUSIÑO"





IZAMIENTO DE LA BAN



GRUPO DE AUTORID



BANDA DE GUERRA DE



BANDA DE GUERRA



rsario de la Independencia Nacional



EN LA PLAZA DE ARMAS



IVILES Y MILITARES



UELA "MATIAS „COUSIÑO"



ERPO DE RESERVISTAS





COLEGIO DEL "NIÑO JESUS"



ESCUELA "ISIDORA COUSIÑO"

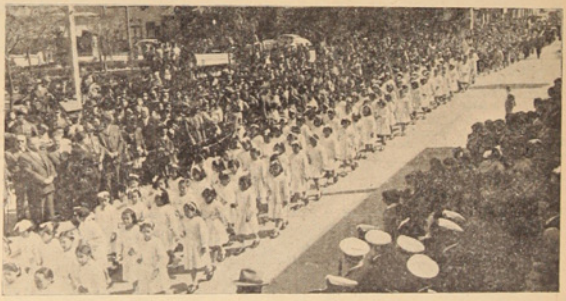

ESCUELA "ARTURO COUSIÑO"



VIDA

ALBUM INFANTIL



Fernando Celiz Chávez, 6 años



Israel Castillo, 6 meses



Nieve Concha G., 4 meses



Rosa Alister, 1 año y 4 meses



Zulema del C. Maldonado, 6 meses



Silvia Hortensia Rodríguez, 9 meses

En la Parroquia de "San Matías Apóstol" de Lota Alto, se han efectuado los siguientes Bautizos:

El de Ada Luz del C., hijita del señor Sebastián Muñoz y de la señora Rosa Salgado Leal de Muñoz.

—El de Alejandro Alberto ,hijito del señor Juan E. Torres y de la señora Delfina Beffermann de Torres.

—El de Bernardo, hijito del señor Oscar Jara y de la señora Ana del C. Espejo de Jara.

—El de Felicinda, hijita del señor Juan Vega y de la señora Aurora Concha de Vega.

—El de Jorge, hijito del señor Luis Humberto Luna y de la señora Elba del T. Prieto de Luna.

—El de Ascención del C., hijito del señor José Santos Vásquez y de la señora Maclovia Acuña de Vasquez.

—El de Delfina del C., hijita del señor Roberto Arturo Fuentes y de la señora Eliana Durán de Fuentes.

—El de Gernando Irian, hijito del señor Isidoro Ramirez y de la señora Juana González de Ramirez.

—El de Eleuterio Bernardo, hijito del señor Plácido Aravena y de la señora Faustina Espinoza de Aravena.

—El de Nieves, hijita del señor César Muñoz y de la señora Juana Fernández de Muñoz.

—El de Juan Esteban, hijito del señor José Sanhueza y de la señora Celina Miranda de Sanhueza.

—El de Fernando, hijito del señor José Villarroel y de la señora Margarita de Villarroel.

—El de Luis Antonio, hijito del señor Juan Astete y de la señora Rosa Olave de Astete.

—El de Juan de Dios, hijito del señor Florencio Cartes y de la señora María Isabel Osses de Cartes.

—El de Carlos Osvaldo, hijito del señor Froilán Quintana y de la señora María Jenovita Fernández de Quintana.

—El de Teresa Trinidad, hijita del señor Eliseo Aravena y de la señora Inés del Carmen Lagos de Aravena.



Empleados de Huachipato visitaron nuestro mineral, accediendo a una gentil invitación del Deportivo de Empleados de Lota. En la foto los vemos a la salida de la Fábrica de Cerámica

—El de Carlos Enrique, hijito del señor Carlos Garrido y de la señora Edelmira Pérez de Garrido.

—El de Eduardo, hijito del señor Francisco Parra y de la señora Florentina de Parra.

—El de José Mariano, hijito del señor Francisco Parra y de la señora Florentina de Parra.

—El de Clara Guillermina, hijita del señor José Sepúlveda y de la señora Margarita de Sepúlveda.

—El de Rosa Laura, hijita del señor Pedro Morales y de la señora Laura Fuentealba de Morales.

—El de Rosa de las Nieves, hijita del señor José Eucarpio Avello y de la señora Primitiva de Avello.

—El de Edith del C., hijita del señor Juan Segundo Arévalo y de la señora Sara del C. Villarroel de Arévalo.

—El de Raúl, hijito del señor Oscar René Klib y de la señora Berta Oporo de Klib.

—El de David, hijito del señor Juan Vega y de la señora Elsa Dominquez de Vega.

—El de Silvia del C., hijita del señor Claudio Torres y de la señora Ester Ojeda Contreras de Torres.

—El de Guillermo, hijito del señor David Antonio Cartes y de la señora Marta Santibáñez de Cartes.

—El de Fernando, hijito del señor Ramón Paz y de la señora Juana Pastor de Paz.

—El de Luis Fermín, hijito del señor Gerardo Escare y de la señora Carmela Morales de Escares.

—El de Violeta del C., hijita del señor Estanislao Muñoz y de la señora Adela Puña de Muñoz.

—El de Pedro, hijito del señor Armando Vega y de la señora Magdalena Henriquez de Vega.

—El de Domingo, hijito del señor Rigoberto Pezo y de la señora Ana Arriagada de Pezo.

—El de Margarita del C., hijita

TE INFANTIL



Con motivo de su cumpleaños, la niñita Martita Eugenia Fuentes Pozo, ofreció un Té a un grupo de sus amiguitos

TE INFANTIL



Grupo de niñitos asistentes al Té que les ofreció Marito Arsenio Figueroa, con motivo de cumplir 7 años

SOCIAL

TE INFANTIL



Con motivo de cumplir un año, Víctor Eduardo Muñoz, ofreció un Té a sus amiguitos

ALBUM INFANTIL

Los padres que se interesen porque sus hijos aparezcan en nuestro álbum infantil, pueden traer sus hijos de cuatro a cinco, los días de trabajo.

Sección fotográfica, Depto. Bienestar, Segundo Piso.

del señor Eliberto Sanhueza y de la señora Ana Rosa Arriagada de Sanhueza.

—El de Guillermina del C., hijita del señor José Guillermo Sanhueza y de la señora G. Miguelina del C. Aravena de Sanhueza.

—El de José Renato, hijito del señor Juan Vidal Carrillo y de la señora María Gallardo de Vidal.

—El de Osvaldo, hijito del señor José Néstor Castro y de la señora Elmira Manríquez de Castro.

—El de María Teresa, hijita del señor Carlos Gajardo Suazo y de la señora Elena Contreras de Gajardo.

—El de Sergio Segundo, hijito del señor Arnoldo Miranda y de la señora Olga del C. Ormeño de Miranda.

—El de Elisa, hijita del señor Hernán Aguilar y de la señora Clotilde Leal de Aguilar.

—El de Juan, hijito del señor Javier Mendoza y de la señora Margarita Lozano de Mendoza.

—El de Pedro, hijito del señor Carlos Sepúlveda y de la señora Donatila Pérez de Sepúlveda.

—El de Teresa, hijita del señor Manuel Luengo y de la señora Dotaliza Reyes de Luengo.

—El de Silvia Rosa, hijita del señor Pedro Erasmo Acuña y de la señora Olga Sanhueza de Acuña.

—El de Andrés, hijito del señor Juan Huenumilla y de la señora Juana Provoste de Huenumilla.

—El de Gumercindo, hijito del señor José Robles y de la señora Elisa Carrillo de Robles.

—El de Víctor Enrique, hijito del señor Segundo Rivera y de la señora María del C. Limpichún de Rivera.

—El de Jorge, hijito del señor Leonel San Martín y de la señora Irma Popich de San Martín.

—El de Angel Eduardo, hijito del señor Eduardo Lagos Arce y de la señora Annina de Zuccone Reyes de Lagos.

—El de Fabriciano Segundo, hijito del señor Fabriciano Campos y de la señora Laura Ester Gaviláu.

—El de Erika Sonia, hijita del señor Luis Sanhueza y de la señora Angelina Cisterna de Sanhueza.

—El de Carlos Mario, hijito del señor Manuel Segundo Aguayo y de la señora Ida González Hidalgo de Aguayo.

—El de Leopoldo, hijito del señor José Mercedes Paz y de la señora Emelina Salazar de Paz.

—El de Paulino Alejandro, hijito del señor José Díaz y de la señora Violinda Silva de Díaz.

TE INFANTIL



Asistentes al té que ofrecieron las niñitas Miriam y Lucy Pérez de Arce Arriagada con motivo de cumplir 7 y 9 años, respectivamente.



Personal de Empleados del Ferrocarril Interno de la Cía., ofreció un cóctel al señor Arturo Mir, con motivo de celebrar su día onomástico



Personal de Empleados y Obreros de la Caja de Seguro Obrero de Lota, celebró el 27 aniversario de su fundación con un cóctel y baile familiar



Asistentes a la comida que ofreció a sus relaciones la señorita Edelmira Gómez, con motivo de celebrar su cumpleaños

Grandes Almacenes "LA CAMPANA"

ISAAC TASCON G.

COMERCIO 647 - LOTA

Unica casa que ofrece mercaderías de calidad: Géneros - Sombreros - Ropa Hecha - Muebles, etc.

Máquinas de Coser de pie, M. R. "ADLER", Alemana - Marquesas de Acero Inoxidable - Sommieres "CIC"

DEPOSITO DE CATRES Y COLCHONES

Ahorro Obligatorio

SIGNIFICA LAS NUEVAS PRIMICIAS QUE EN CALZADOS PRESENTA PARA PRIMAVERA

Calzados "LEAL"

Ud. economiza caminando hasta Calzados "LEAL"

Acuda hoy mismo y aproveche las ventajosas ofertas.
Calzados de las mejores marcas a precios bajísimos.

No olvide: Calzados "LEAL"

VIÑA "CASA BLANCA"

DEPOSITO

GALVARINO 170 -:- LOTA -:- TELEFONO 26

Ofrece vinos en chuicos y embotellados y toda clase de licores a precios sin competencia

REPARTO A DOMICILIO, EN SERVICIO ESPECIAL

GALVARINO 170 -:- ELEUTERIO 2.º CARO TAPIA -:- TELEFONO 26

"LOTA", exhibiendo grandes condiciones futbolísticas, ganó ampliamente al "PAMPA", por la cuenta de 4 x 1

Destacaron: S. Arévalo, Leal y Ulriksen

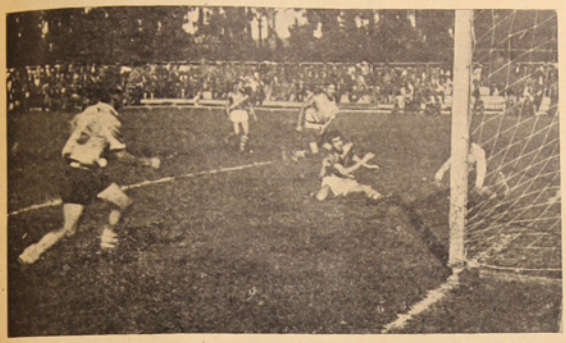

Vemos en esta escena del partido Lota - Pampa, al jugador Irenio Jara, en los momentos en que marca un lindo gol contra la valla del Pampa

Ante un público bastante numeroso y que dejó una taquilla también bastante considerable, efectuóse el Domingo 26 de Agosto, en el pintoresco estadio de Minas Schwager, el gran encuentro futbolístico entre Selección Lota y "Pampa", encuentro que se definió ampliamente a favor de los lotinos por la cuenta de cuatro goles contra uno, guarismos que hablan claramente de la neta superación de nuestro elenco.

LOTA, 4 - PAMPA, 1

De relativo interés resultó este match, debido especialmente a la inmensa superioridad demostrada por nuestra gente y a la escasa dirección técnica del cuadro penquista, lo que permitió a la gente dirigida por Arturo Torres, a dominar y luego colocar cuatro tantos por uno, con lo que permitió a la gente dirigida por Arturo Torres, a dominar y luego colocar cuatro tantos por uno, con lo que terminó el encuentro. Aún cuando nuestros muchachos dominaron a entera voluntad debieron luchar denodadamente para conseguir dicha ventaja, que solamente en la fracción final vinieron a establecer, ya que en el primer tiempo terminó en empate para el cuadro penquista. Destacaron por Lota S. Arévalo, R. Leal, Ulriksen, Jara y España, mientras que en los penquistas la labor de Arriagada, Juan Jara, Cid, Saavedra y Ortiz sobresalieron del resto. El arbitraje del señor Montoya, deficiente y con muchas fallas.

DETALLES

Después de esperar largo rato (más o menos hora y media) la llegada del árbitro señor Montoya, los cuadros alinearon así:

LOTA (Verdes):

RETAMAL
España Cartes S. Arévalo
Arévalo Martínez
R. Leal Ulriksen Villegas
Briones Jara
●
Montanares Hidalgo
Ortiz Saavedra Cid
Jara Yáñez
Arriagada Briones Salazar
CANDIA

"PAMPA":

LOS GOLES

S:bre los 11 minutos Jara, desde la misma línea del corners remató con fuerza cruzado, incrustándose el balón espectacularmente en la valla de Candia. Lota, uno; Pampa, cero. A los 24 minutos un defensor nuestro cometió un foul a Cid, sancionándose la falta cerca del área de castigo de Lota. Briones, ágil pampino, con potente shut decretó el empate para el cuadro penquista. Lota, uno; Pampa, uno. Con este score se dió término a la fracción inicial.

SEGUNDO TIEMPO

Sobre los 7', Briones, puntero derecho lotino, conquistó el segundo tanto con tiro alto y débil, que el arquero Candia no pudo controlar. Lota, dos; Pampa, uno.

Poco después, a los 10', una nueva falla de Candia, dió oportunidad a Briones, quien batió lindamente a Cantia, con tiro esquinado. Lota, tres; Pampa, uno.

Finalmente, sobre los 26', una infortunada jugada de Salazar, dió oportunidad a Villegas, para anotar el cuarto y último tanto, Lota, cuatro; Pampa, uno.

BREVES PALABRAS

Creemos una vez más desvirtuar la crítica que se ha venido formulando en contra del cuadro local, frente a su actuación en el Regional. En efecto, Pampa cuadro ágil, dinámico y jugador, ha hecho pasar en casi todas sus actuaciones temores a los grandes (Serrano, Caupolicán, Naval, Universitario), y si bien es cierto que la suerte no les ha sonreído, ha realizado un papel enaltecedor. No obstante estas cualidades del cuadro penquista, los nuestros jugando un fútbol —como lo sabe enseñar "Carecacho"— depurado y altamente positivo dió un baile a los pampinos por la cuenta de cuatro tantos contra uno, cifras que nos ahorran comentarios y que coincita a pensar que la oncena local es algo sencillamente seria.

Felicitamos a todos los jugadores y les instamos a seguir en la brecha de esfuerzo y triunfo.



El arquero del Pampa ataja uno de los muchos tiros al arco que la delantera lotina cañoneó insistentemente

Una estrecha victoria obtuvo Marcos Serrano el Domingo 9 frente a nuestra Selección de Fútbol

Raúl Leal, el mejor de la jornada

Bastante público hubo el Domingo 9 de Septiembre en el cuadrilátero de Schwager para presenciar el cotejo programado en ese field.

Protagonizaron el cotejo estelar, o sea el de fondo, los poderosos conjuntos del Marcos Serrano de Tomé, y nuestra Selección futbolística, encuentro que resultó —a juzgar por lo que pasó en la arena de la lucha— sumamente reñido en el período inicial en que no hubo cuenta. En estos 45' se notó cierto leve dominio de los textiles, pero sin ser lo suficiente como para acreditar o amagar una ventaja por pequeña que rea.

En el período final, a los 4 minutos centró Sandoval y cuando Montenegro saltó a tomar el balón, fué interceptado por Raúl Leal, produciéndose el tanto al penetrar el arquero con el balón dentro de la valla.

A los 22', Lelio Rodríguez, después de burlar a dos defensores batió al meta lotino con tiro de las 18 yardas, decretando el empate a un gol.

A los 24', Raúl Leal, con preciso golpe de cabeza dejó nuevamente en ventaja a Lota.

A los 30' Peter fué habilitado por Rodríguez y luego de correrse breve trecho despidió tiro cruzado que encontró las redes y el empate a dos.

Cabral, a los 36' despidió fortísimo tiro desde 30 metros, tiro que pegó en el vertical para luego penetrar al arco lotino, decretando así la victoria de Serrano por tres a dos.

LOS EQUIPOS

Los equipos formaron así:

SERRANO:
Montecinos
Bravo Zamorano Cabral
Salvia Bravo
Rodríguez Tapia Núñez
Peter Vera
O
Jara Sandoval
Villegas Ulriksen R. Leal
M. Arévalo Martínez
S. Arévalo Cartes España
Retamal
LOTA:

NUESTRA PALABRA

No es que seamos fanáticos, nada de eso, y menos que perdamos el sentido de las proporciones, pero la verdad es nuestra representación con ese gran esfuerzo y empeño que emana de la buena dirección que le han imprimido y muy principalmente Arturo Torres, ese gran jugador de otrora, la gente juega con sentido de responsabilidad y más que eso, con cariño por la casaca que lo lleva muchas veces a lo imposible. Sin embargo, una negra suerte persigue a nuestros jugadores, ya que haciendo mejores cosas pierden y deben "marcar" la pérdida de dos puntos. Y todo ello se debe, y esto hay que decirlo fuerte, a los malos arbitrajes.

Lota, dentro de un planteamiento sencillo pero efectivo y enjundioso, no diremos bailó a Serrano, pero lo amarró y nada le dejó hacer y fué así como el partido tuvo una gestión completamente pareja que deja muy en alto a nuestros bravos muchachos.

Tal como reza el dicho: "PARA OTRA VEZ SERA". Y nosotros así lo esperamos.

HOTEL "COMERCIO"
LOTA
Atención esmerada y de primer orden
Piezas cómodas y de gran confort
Comidas y Viandas a domicilio
Onces especiales, Banquetes
VARIEDADES DE EXTRAS, etc.
Precios especiales para delegaciones estudiantiles, Deportivas y Asoc. de Viajantes
LUIS HUMBERTO CONCHA BURGOS
Teléfono 12 - Casilla 100
ARTURO PRAT 96 -:- LOTA

Interesante resultó el circuito atlético de 10,000 metros, con motivo de Fiestas Patrias

Primero llegó a la meta, Domingo Moreno. - Los demás vencedores



Domingo Moreno y Renato Avila, que ocuparon el primer y segunda puesto

La parte deportiva con motivo de Fiestas Patrias tuvo su gran auge y dirigentes del atletismo organizaron un circuito atlético, prueba que consistía en una carrera de 10,000 metros.

Al punto de partida se presentaron los siguientes atletas: Domingo Moreno, Juan Cerpa, Antonio Pineda, Renato Avila, Juan Marimán, todos estos de la categoría ganadores.

En la categoría novicios: Ignacio Astudillo, Santos Contreras, Belarmino Sáez y Oscar Pérez.

Se dió la partida a las 11 horas al grupo de novicios con dos minutos de ventaja, el cual emprendió fuerte tren, tomando la punta Astudillo, Enseguida se le dió la partida al grupo de ganadores encabezados por Moreno los que tomaron gran velocidad para dar alcance a los novicios.

El recorrido fué el siguiente: Desde la Oficina de Población, seguir a Lota Bajo, tomando Comercio, doblar en Caupolicán, seguir por Serrano, tomar Camino Coronel cruce Cementerio, seguir por Camino Los Caleros, Plaza Carrera, seguir a Población doblar hacia calle del Parque, tomar camino Maestranza, Elaboración de Maderas, Avenida Pique Grande, Parque Luis, tomando la calle Población, seguir a Lota Bajo por Comercio, dando dos vueltas a la Plaza de Armas para terminar frente a la Comisaría.

Gran performance cumplió el atleta Domingo Moreno a la altura de la mitad de la prueba ya que iba en primer lugar, seguido de Avila, quien también hizo una gran carrera. A los 7 mil metros Moreno se distanció enormemente del resto de los demás competidores, llegando a la meta con más de 300 metros del resto de los demás competidores, llegando a la meta con más de 300 metros del segundo, siendo muy felicitado por su gran actuación y en segundo lugar llegó Renato Avila, otro nuevo valor que promete mucho.

El orden de llegada fué el siguiente:

1.º—Domingo Moreno, tiempo 36 minutos 30 segundos.

2.º—Renato Avila, tiempo 37 minutos 30 segundos.

3.º—Ignacio Astudillo, tiempo 41 minutos y 10 segundos.

5.º—Juan Cerpa, tiempo 42 minutos y 5 segundos.

6.º—Juan Marimán, tiempo 43 minutos 2 segundos.

El atleta Moreno se ganó la copa Heriberto Rojas y otros premios de utilidad práctica y el resto de los competidores se adjudicaron premios también de utilidad práctica, donados por la I. Municipalidad y Compañía Carbonífera, a quienes el Club Manuel Plaza agradece sinceramente.

Antes de terminar esta crónica no dejaremos de destacar al ganador de esta prueba que se comportó en gran forma a pesar de ser novel todavía ya que el tiempo que puso es bastante recomendable así mismo el resto de los participantes a que merecen nuestras felicitaciones por su gran espíritu deportivo y puedan ser que sigan perseverando para llegar lejos.

También cabe mencionar a Juan Esteban Manríquez, quien entrena diariamente a los aficionados que se interesen en el atletismo y hace un llamado a los clubes deportivos que tengan en sus registros hombres que se dediquen a este deporte, se hagan presente en estas clases de entrenamiento para que el día de mañana defiendan con éxito los colores lotinos.



Un grupo de entusiastas atletas, que últimamente han tenido destacada actuación local, acompañados de dos dirigentes

Básquetbol de calidad hubo el Viernes 14, por el Regional, en el Gimnasio de la Compañía

Aguilera y Selección Schwager en el preliminar, Naval y Lota en el match de fondo. Triunfaron los afuerinos

Marcando Lota tiempos de "oro" y no obstante el mal tiempo reinante, se llevó a cabo el Viernes 14 una fecha más por el Regional de Básquetbol, en el Gimnasio de la Compañía Carbonífera e Industrial de Lota, ante un público que estimamos apreciable, los partidos entre el Juan de Dios Aguilera, de Concepción, y Selección de Schwager, en el aperitivo, y Selección Lota, en el de fondo, de esta localidad y Deportivo Naval, de Talcahuano, cotejos que tuvieron un desenlace desfavorable para nuestras posiciones, ya que Schwager fué batido, y desgraciadamente, no finalizó en cotejo entre nuestra representación y el Naval, debido única y exclusivamente a la Parcialidad, y así con mayúscula, de los árbitros.

EL PREAMBULO

Hicieron su entrada siendo las 10.15 horas, los poderosos conjuntos del Juan de Dios Aguilera, de Concepción, y Selección de Schwager, cuadros que se entregaron a una gestión rápida y enjundiosa y en que cada uno trató de sacar partido de los errores del contrario, sobresaliendo el conjunto penquista, por su mejor planteamiento, sin desconocer que los mineros, sin embargo, condujeron su juego por la senda que a ellos les conviene, finalizando la brega por la cuenta favorable a los penquista de 41 tantos contra 38.

MATCH DE FONDO

Lota, tal vez mejorando ostensiblemente en sus precarias presentaciones realizadas, se hizo presente a los náuticos no sólo con las mismas armas exhibidas sino que con una técnica superior, permitiéndose, gracias, ya lo hemos dicho —a su mejor concepción— anotar puntos y puntos, que, después de todo, fueron contrarrestados por la acción torpe y poco edificante de los árbitros que no permitieron terminar el partido que llegó a los 40 tantos para Naval —ofrenda del arbitraje— y 39 para Lota.

GOLES Y EQUIPOS

Juan de Dios Aguilera: Mendoza (13), Telgie (10), Ercarnes (6), Charles (6), Osorio (3), Olivares (2), Bruna (1). Total 41 puntos.

Selección de Schwager: Benavente (10), Parra (11), Rivas (8), Fontana (7), Espinoza (2. Total 38 puntos.

Selección de Lota: Barriga Santiago (21), Sverlij (6), Zambrano (3), Ramos (4), Sanhueza (5). Total 39 puntos.

Deportivo Naval: Maldonado (13), Teuche (10), González (8), Carriel (4), Cárcamo (4), Cruces (1). Total 40 puntos.

NUESTRA PALABRA

La presentación de los equipos afuerinos fué más que interesante y dió motivos más que sobrados para el aplauso espontáneo del hinchamineo, que, pese a todas las críticas en contrario, sabe conducirse y más aún, conoce y sabe donde está lo malo y lo que debe hacerse. De ahí, entonces, que en el segundo match que protagonizaron los nuestros con el famoso Naval tuvieran un gesto de rebeldía ante la actuación —perdónesenos el término— torpe de los árbitros las emprendieran con tallas y cosas de otro calibre para manifestar su disconformidad.

Lota, no obstante su escuálida y precaria actuación en el Regional, logró hacer un gran partido que, si no hubiera sido por la desgraciada posición de los árbitros bien habría podido conquistar los dos primeros puntos.

HUCKE HERMANOS S. A. C.
VALPARAISO
Fundada en 1872
FABRICA DE:
GALLETAS
CHOCOLATES
CONFITES
OBLEAS
BOMBONES
COCOA
¡PRODUCTOS INSUPERABLES!
ORGULLO DE LA INDUSTRIA NACIONAL

Invicto regresó de su jira a Santiago el Infantil Unido

Debutaron en San Bernardo, Puente Alto y en la Capital.- Ex-lotinos de San Bernardo colmaron de festejos a la delegación visitante.- Impresión especial recordaron los de la delegación, de la visita a la Maestranza Central

En número anterior de nuestro periódico informamos que el Infantil Unido realizaría una jira deportiva a Santiago durante la semana de Fiestas Patrias y como resultado de ella regresan invictos y contentos de haber cumplido una labor muy satisfactoria en las jornadas deportivas, con las cuales dejaron a Lota en el sitial que merece dentro del deporte, pues los jóvenes jugadores, lejos de su terruño, supieron estocar y defender los avances con esa bravura y coraje de buen jugador como lo dijo un gran deportista del Establecimiento Educacional de Puente Alto.

El Infantil Unido, Campeón de 1950, tuvo su primer compromiso el día 18 de Septiembre con el Juvenil de Magallanes en el Estadio San Vicente de ésa, empatando a dos tantos por lado. El lance gustó bastante, porque sus acciones fueron parejas. Sólo en los últimos minutos los dueños de casa tuvieron un dominio completo, notándose el cansancio de Lota por el largo viaje, pero su dominio no fructuó mayormente, terminando el match en ciros iguales. Lo que fué el partido lo informamos en columnas aparte.

Su segundo encuentro lo hicieron en canchas de Puente Alto donde jugaron con el Depvo. La Salle, empatando a tres goals.

Siendo el Infantil Unido el primer club infantil de Lota que hace una jira a Santiago y dada la importancia que se deriva de ella, damos a conocer la campaña conseguida por los clubs con quienes enfrentó. En primer lugar el Juvenil de Magallanes va muy bien colocado en la tabla de posiciones del Campeonato Oficial y es una fecha anterior actuó con el Seleccionado de Concepción, ganándolo por tres tantos contra uno; el Depvo. La Salle es campeón de Puente Alto e invicto de su jira a Talca en un campeonato donde participaron los principales ciudades. He aquí lo que dice el diario "La Libertad" de Puente Alto con fecha 15 de Septiembre:



Posa para "La Opinión" el poderoso equipo juvenil del Infantil Unido que regresó invicto de su jira deportiva a Santiago

"¡Invicto! Campeones los Juveniles del Depvo. La Salle.

Hoy regresan de Talca los jugadores de fútbol y de las demás ramas deportivas. Los futbolistas llegan invictos. ¡Son Campeones! Vencieron a Talca, Temuco, Valparaíso, Santiago, etc., etc. Con unos triunfaron, con otros empataron, cumpliendo como buenos puentealtinos.

Los triunfadores llegan esta tarde a las 7.30 P. M. "La Libertad" los felicita e invita a los familiares de los campeones, a los alumnos y deportistas en general a esperarlos en la Plaza Manuel Rodríguez para aplaudirlos. ¡Viva los Campeones de Puente Alto!"

Conocida la campaña de estos dos equipos ¿qué podríamos decir del Infantil Unido? La verdad es que sus componentes juegan y sus acciones coordinadas rinden y con ese esfuerzo de voluntad con que actúan son capaces de enfrentar a poderosos equipos como los que hemos mencionado.

En cuanto al cuadro juvenil de San Bernardo después de los 25' fué el team lotino quien se adueñó del campo de juego, ganándolo fácilmente por la abultada cuenta de 5 goals por cero. Nada pudieron los "bernardinos" ante la superioridad de su contrincante.



Equipo Especial del Club Infantil Unido, que participa en la competencia oficial 1951

LA DELEGACION EN SAN BERNARDO

Un ex-lotino, señor Pedro Plaza, perteneciente a la colonia lotina que forman los de la Maestranza Central de San Bernardo trasladó de Santiago mismo, en movilización especial, a la delegación juvenil y de acuerdo con las instrucciones del jefe de Armaduría de locomotoras, señor Daniel Cortés, impartida por el Ingeniero Jefe, señor Alfredo Prett, a quien se solicitó facilidades, se visitó las diferentes secciones de la Maestranza Central, obteniéndose la más grata impresión y el mejor provecho de la jira.

Después de todo un medio día de visitar el recinto, que es grande, la embajada fué invitada a un almuerzo ofrecido por la colonia. Estuvieron presente todos ellos en compañía de algunos jefes de secciones.

En el momento oportuno se hicieron presente dos simpáticos niñitos, hijos de un ex-lotino, los que hicieron arrancar, de las cuerdas de sus guitarras, sonidos de nuestra música chilena. La segunda parte musical correspondió al señor, Raúl Muñoz el que con sus cantos y chistes, se tomó la más grande simpatía de la delegación de Lota.

El señor Audito Rodríguez, Presidente de la delegación deportiva, nos encarga agradecer infinitamente al delegado oficial ante la Federación de Fútbol de Chile, señor Arturo Malbrán; al Director del Establecimiento Educacional y Religioso, Hermano Ramón; al Presidente del Maestranza Central, señor Juan Ds. Henríquez; a los que forman la colonia lotina, señores Juan Agustín, Francisco Leal, Julio Rivas R., Mario Sepúlveda, Vicente Vargas, Juan Henríquez, Herminio Pérez de Arce, etc., etc., por las atenciones de que han sido objeto. Hacen extensivo también estos agradecimientos, y en forma especial, al Ingeniero Jefe y jefe de secciones, por autorizar la visita a la Maestranza, la que ha sido de gran provecho para los niños que estudian esas ramas en las escuelas industriales.

La delegación de Lota la componían las siguientes personas: Audito Rodríguez, Presidente de la delegación; Juan Carrasco, Secretario; Arnoldo Carrillo, Director; Quintiliano Carrillo, Luis Parra, José Luengo, Salvador Arévalo, Oscar Herrera, Víctor Arriagada, Francisco Torres, José Ceballos, Plácido Vallejos, Gabriel Altamirano, Hernán Ramírez, José Maldonado, Raúl Uriza y L. Cisternas.



Línea delantera del Club "INFANTIL UNIDO", serie Juvenil, que cumplió muy buena actuación en su jira deportiva

Relieves especiales tuvo desarrollo de la primera reunión del Campeonato de Veteranos y Novicios

Efectuada el Sábado 8 del mes pasado

El amplio Gimnasio de la Cía. de Lota, fué escenario el Sábado 8, a las 22 horas, de la primera reunión del gran campeonato denominado de "VETERANOS Y NOVICIOS", que tiene como finalidad buscar a los mejores elementos que representarán a Lota en el Nacional de Box a iniciarse en el mes de Octubre en Santiago, teniendo un desarrollo que agradó enormemente a la concurrencia.

EL PROGRAMA

Veteranos:

Mosca: Rodríguez (T) vs. Palma (N). Ganó Palma por puntos.

Liviano: Luna (T) vs. Jara (Q). Ganó por puntos Jara.

Liviano: Rodríguez (T) vs. Sepúlveda (Q). Ganó Rodríguez por puntos.

Liviano: Suazo (T) vs. Sepúlveda (N). Ganó Suazo por puntos.

Gallo: Campos (T) vs. Delgado (N). Ganó Campos por puntos.

Novicios:

Liviano: Carrillo (Q) vs. Candia (N). Truinfó Candia por puntos.

Medio Mediano: Manríquez (Q) vs. Neira (Q). Triunfó Manríquez por puntos. Fué el evento más reñido de la noche y que dejó más de una emoción al respetable.

Medio Liviano: Utreras (Q) vs. Arrigada (T). Ganó Utreras por no presentación del rubio Arriagada.

BREVES PALABRAS

La cortesía y la decencia exige del deportista y más cuando se trata del boxeador, el cumplimiento fiel de sus compromisos; sin embargo en esta jornada boxística Arriagada se presentó al peraje y no dió signos de vida en la pelea, lo que había —reptimos muy mal— por cuanto si había cumplido una etapa bien pudo hacerla con la segunda.

Las peleas, en general, fueron agradables y todos los asaltos fueron injundiosos y preñados de euforia, cosa que el público aplaudió a rabiar.

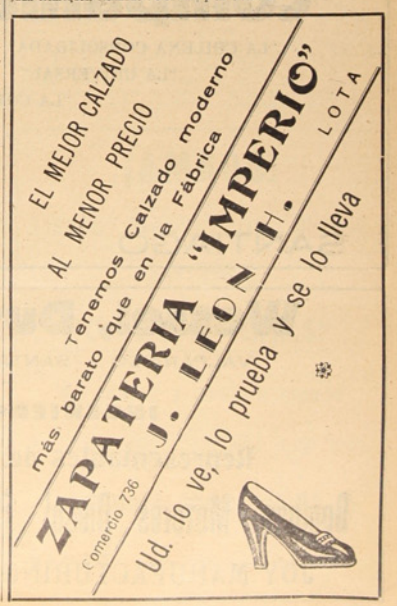

Todos comentan las bondades de los Nuevos Receptores de Radio RCA "VICTOR".

Son Insuperables en su precio y calidad. UN MODELO PARA CADA GUSTO Y PRESUPUESTO

Existencia permanente del incomparable tocadisco "45" RCA "VICTOR".

Relojes Finos de las Mejores Marcas a 10 Meses Plazo

Consulte precios y condiciones de pago donde sus distribuidores:

RCA "VICTOR"

COMERCIO 476 - ROA Y VIVALLO - LOTA

MODELO 7-Q-52

Receptor superheterodino de 8 tubos, corriente alterna y continua. Onda normal de broadcasting y 4 bandas de ondas cortas, 2 espaciadas. Ojo mágico. Altoparlante de imán permanente de 6". Distinguido gabinete de madera con guarniciones doradas.

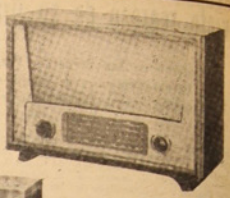

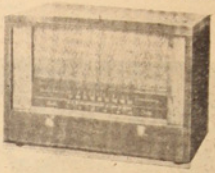

MODELO 5-Q-23

Superheterodino de 5 tubos. Ondas corta y larga, corrientes alterna y continua. Altoparlante de imán permanente, conexión para discos fonográficos. Hermoso gabinete de maderas escogidas.

LYNG & CARCAMO

Contratistas Marítimos

Picaduras de Calderos, Doblefondos, Bodegas, Sentinas

Avenida Errázuriz 711, Oficina 7 - Teléfono 7060

VALPARAISO

Compañías de Seguros

"LA CHILENA CONSOLIDADA"
"LA UNIVERSAL"
"LA COMERCIAL"
"LA VICTORIA"
"PUNTA ARENAS" S. A.
"LAUTARO" S. A.
"LA REGIONAL"

SANTIAGO -:- VALPARAISO

Wessel, Duval & Cía., S. A. C.

VALPARAISO - SANTIAGO - CONCEPCION - TALCAHUANO

INGENIEROS — IMPORTADORES

Representantes de: FAIRBANKS MORSE & Co., Inc.

Bombas, Motores Diesel, Plantas Eléctricas, Motores Eléctricos, etc.

JOY MANUFACTURING Co. - Maquinaria Minera en General

Segunda fecha por el Regional de Básquetbol Provincial resultó de alto interés

Universitario y Carvallo, triunfadores



Una escena del match Lota-Carvallo

Pese a la escasa propaganda y la manifiesta ineficacia de nuestro quinteto representativo, un público numeroso se hizo presente el viernes 31 del mes ppdo., en el Gimnasio de la Compañía Carbonífera e Industrial de Lota, a presenciar los partidos de básquetbol Regional programados en los cuales resultaron vencedores los poderosos conjuntos del Universitario, de Concepción, y Federico Carvallo, de Penco.

En efecto, y de acuerdo con la programación acordada, llevose a efecto —como ya queda dicho— los encuentros entre Selección Schwager y Universitario, partido que ganó este último por la cuenta de 47 puntos contra 34.

COTEJO PRELIMINAR

Ante los árbitros señores Arturo Kroyer y David Sverlij, cuya actuación fué imparcial, los equipos del preliminar se presentaron así:

Selección Schwager (rojos):

Parra Montecinos
Rivas Benavente Gutiérrez
●
Pechi Mellado Migueles
Merino Gutiérrez

Universitario (amarillo):

Desde el primer instante Universitario dió impulso a un juego rápido y eficaz, desarmando totalmente las embestidas mineras e imponiendo una ejecución que prácticamente desintegró a su adversario, y fué así como logró marcar punto tras punto, logrando llegar al primer tiempo con 30 contra 15, cosa que, por lo demás, habla bien claro del dominio estudiantil.

El tiempo complementario encontró al quinteto minero ya más confiado y menos acomplejado, y es así como logran descontar ventaja apoyado por la bullangüera barra, llegando al término final con la cuenta de 47 tantos contra 32.

MATCH DE FONDO

Los litigantes se presentaron a la cancha de la siguiente manera:

Federico Carvallo (blanco):

Asencio Sparza
Soto Nova A. Sparza
●
Herreros Altamirano Matamala
S. Barriga W. Barriga

Lota:

Lota, imitando viejos tiempos ya idos, logra desde el primer instante imponer su mejor planteamiento y fué de esta manera como logra obtener 2, 4, y 6 puntos consecutivos, dando la sensación que lograría un triunfo categórico sobre tan calificado rival. Pero la lógica en deporte no vale, y es de tal modo como "FEDERICO CARVALLO", sin demostrar grandes cosas, pero apoyado por el arbitraje parcial y descontrolado de dos incipientes, logró obtener un triunfo bastante dudoso, y que dejo a la hinchada bastante molesta.

Sin embargo, y es justo reconocer, Carvallo fué poco a poco a través del segundo tiempo, imponiendo una mejor concepción y de ahí su triunfo por la cuenta de 46 contra 38, guarismo que, empero, Lota, pudo cambiar, si es que no se produce cambios que malograron positivamente al cuadro, en relación con su capacidad y entendimiento, finalizando por la cuenta de 46 contra 38.

El cuadro lotino, no obstante, su baja calidad pudo hacer algo más, pero, desgraciadamente, el arbitraje y algunos malos cambios malograron su eficiencia. Con todo hizo un papel más o menos distinguido.

BREVE COMENTARIO

Si algo hay que decir de esta segunda fecha por el campeonato Regional es justamente acerca de la capacidad de Lota, en pesos, se entiende, cosa que, por otra parte, se cobró holgadamente. El público, como de costumbre, respondió, y dejó en boletería algunos pesos.

Ganaron justamente los que tenían que ganar: Universitario y Carvallo, debido, exclusivamente, a su mejor gestión y planteamiento de juego.

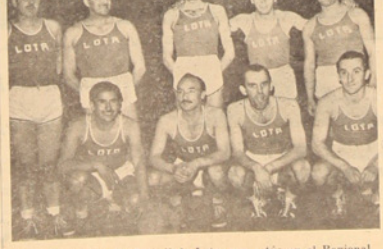

La Selección de Basketball de Lota, que actúa en el Regional

Infantil Unido empató a tres tantos con Deportivo "La Salle" de Puente Alto

Poderoso es el cuadro campeón de ésa. - Ramírez de Lota, destacó meritoriamente

Buen programa futbolístico organizaron los dirigentes del Deprvo. La Salle de Puente Alto para recibir al Infantil Unido que venía de empatar con los Juveniles de Magallanes. El programa se realizó en la cancha del Establecimiento Educacional Religioso de ésa, notándose un público regular, pero entusiasta.

Después de jugarse el preliminar que estaba a cargo de dos equipos infantiles, salieron a la cancha el team de Lota, haciéndolo seguidamente los de casa.

A las órdenes del pito, señor Luis Salgado, los equipos formaron así:

DEPVO. LA SALLE (blancos)

Pezoa
Malonnel López Morales
Ortiz Torres
Orellana Flores Espinoza
Mieres Suárez
O
Maldonado Ramírez
Vallejo Urizar Torres
Herrera Arévalo
Parra Carrillo Luengo
Cisternas

INFANTIL UNIDO

Empezaron las acciones con un juego bastante lucido de parte de los "salletinos", llevando al ataque el balón Flores, quien trata de eludir a Carrillo, pero éste aleja el peligro, entregando a Luengo, que pasa Ramírez, éste Centra, interviene López, aleja con tiro largo, tomando Espinoza que tira cruzado al arco, deteniendo la pelota Cisternas en forma insegura. Hay un lapso de dominio de los blancos que van al ataque, logrando Espinoza abrir la cuenta cuando iban 14' de juego. La Salle 1, Infantil Unido 0.

Se inicia nuevamente el juego. Muy individualista, que desarrollan los visitantes. El ala derecha, Ramírez, tuvo poca actuación y cuando recibía pases, eludió muy bien, a su adversario, entregando luego a su compañero interior el que tiraba al arco sin dirección.

A los 24' Flores eleva la cuenta. Malonnel, avanza un espacio con el balón, entrega a Orellana, éste a Mieres, el que centra, toma Flores y con tiro a media altura sube el marcador a dos para La Salle y cero para Lota.

A los 28' Urizar logra sacar un bonito gol de cabeza, descontando ventaja en el marcador. Hay un tiro alto en el arco de Pezoa, intervienen los de la defensa y Urizar, sobrepasando el salto que hicieron, cabecea el balón, incrustándose en las redes. La Salle 2, Lota 1.

Tratando de equiparar el juego Lota lo hace con pases largos hasta terminar la primera fracción del tiempo.

TIEMPO COMPLEMENTARIO

Antes de iniciarse el juego se hacen unos cambios de parte del Infantil Unido. Al arco pasa Urizar en lugar de Cisternas que estuvo en sus intervenciones, pasando de centro delantero Ceballos, en el ala izquierda Altamirano por Maldonado y en el ala derecha Arriagada por Ramírez. La Salle no hizo cambio alguno.

De iniciado las acciones el cuadro de Lota entró de inmediato al ataque, haciendo pasar, por momentos, mucho peligro al guardavallas Pezoa. Las intervenciones de López y Morales, han restado peligro más seguido, pues éstos bien colocado alejan cuanto peligro se acerca.

Llevaban 18' jugados Torres iguala el marcador a dos tantos por lado. Se produce un avance coordinado entre Ceballos y Torres y dentro del área hay una indecisión que Torres mismo aprovecha el balón, introduciéndola al fondo de las redes. Infantil Unido 2, La Salle 2.

A esta altura del match logra el team de Lota ir al ataque más continuo, haciendo peligrar la valla adversaria.

A los 23'. Luengo entrega a Torres éste a Arriagada, centra, interviene Torres nuevamente, tomando la pelota de boleo, dispara fuerte tiro que sale fuera del field.

Ahora un avance de los "salletinos" de mucho peligro, logra entrar a la zona del área chica y cuando Espinoza que estaba totalmente aislde tira al arco decretando el tercer goal para su equipo ante el público que aplaudía bastante por la ventaja conseguida.

Entra Ramírez en reemplazo de Vallejos. Continúa el juego, toma Ramírez, éste avanza por el costado izquierdo, entrega a Altamirano, éste centra, despeja López, toma Orellana, interviene Parra muy bien, vuelve la pelota a Ramírez, entrega a Ceballos el que pierde una linda oportunidad cuando estaba bien colocado para rematar. Vuelve el balón al centro de la cancha. Torres que está jugando un poco retrasado se adueña de la esfera, tira largo a Altamirano, interviniendo Malonnel que echa córner la pelota. Sale Ceballos y vuelve Vallejos ahora de centro delantero. Es servido el córner, despeja López, toma Ramírez, tira y encuentra bien colocado a Pezoa. Ramírez por sus peligrosos avances es custodiado.

Cuando faltaba sólo un minuto para terminar el partido Vallejos aprovecha un bonito tiro cruzado que hizo Arriagada al recibir pase de Torres y encima del arco logra hacer el empate con que terminó la brega.

Destacó por Lota: Ramírez, Parra y Arévalo; por Puente Alto: Espinoza, López y Pezoa.

El arbitraje bien. La única falta fué la del tercer gol que estaba completamente aíslde.

¡AMBOS!
LISTOS PARA VESTIR, RECIBIO
SASTRERIA
"O. CONTRERAS"
Vea vitrinas y compare precios
Hechuras con materiales muy finos
PRECIOS ECONOMICOS
MATTA 475 - LOTA

El medio fondista, Haroldo Gallardo, pupilo de Juan Esteban Manríquez, estuvo de paso en ésta

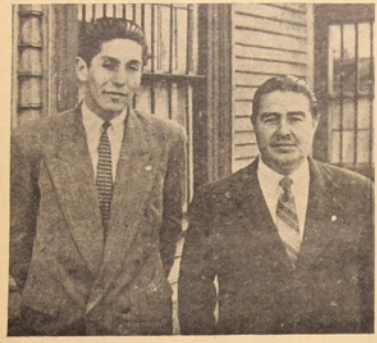

Haroldo Gallardo, acompañado de su ex entrenador, Juan E. Manríquez

Haroldo Gallardo, el medio fondista, vice campeón de la marathon de 1945, campeón en los 3.000 metros del Sur de Chile, y el que fuera pupilo de nuestro conocido entrenador Juan Esteban Manríquez, anduvo de paso por estos lados y alcanzó hasta nuestra oficina de redacción para saludarnos.

Sostuvimos breve conversación con él y nos dió algunos detalles del Campeonato Panamericano, realizado en Buenos Aires, al que acudió después de haber sido concentrado y probado en Santiago. Nos dijo que lamentó mucho no haber tenido figuración alguna, como hubieran sido sus deseos ya que el clima le afectó totalmente restándole toda opción a conseguir un puesto de avanzada, pero a pesar de ello hice todo lo que estuvo de mi parte por dejar bien colocado el nombre de Chile.

Al despedirse nos encargó saludar a la afición lotina y finalmente nos dijo que no perdía esperanza de llegar nuevamente por estos lados para seguir bregando en las lides deportivas.

JUVENIL MAGALLANES 2, INFANTIL UNIDO 2

El partido se jugó en el Estadio San Vicente, de Santiago

De mucho interés resultó el match que protagonizaron los juveniles de Magallanes de Santiago e Infantil Unido de Lota, en la capital el día 18 de Septiembre a las 11 A. M.

El público presente tuvo la oportunidad de ver actuar al Infantil Unido y que gustó mucho, ya que hizo arrancar aplausos en sus acciones individuales, que realizaron tanto Vallejo, Torres y otros. Lo mismo los del Magallanes y aun en mejor forma por su técnica que emplearon.

Los dos equipos en la cancha y ante el árbitro, señor Quintin Valladares, estos alinearon de la siguiente manera:

Lota:

Gajardo
Balenguer Mardones Muñoz
Ibarra Moraga
Espinoza González Cabrera
Oyharcabal

Magallanes (albiceleste):

Cisternas
Luengo Carrillo Parra
Arévalo Herrera
Torres Ceballo Vallejo
Arriagada (cap) Altamirano

Cavieres

A las 11 en punto Magallanes inició el juego atacando de inmediato con pases largos y precisos, pero Carrillo despeja con tiro alto y largo disputándose el balón a media cancha.

9' corner favorable a Magallanes y es servido por Cavieres al arco, embolsando bien Cisternas.

Las acciones son equiparadas, teniendo avances peligrosos para la valla de Oyharcabal, el cuadro de Lota. Nuevamente insiste el team lotino el ataque, haciendo emplear a fondo al meta magallánico.

Hay juego a media cancha. Un avance albiceleste se produce a los 18' que dispara Belenguer, pasando la pelota por encima del travesaño.

Sigue el juego equiparado, notándose más empeñoso el equipo lotino, y cuando transcurrían 25' de juego: Gol de Lota, decretado por Torres. Un corner servido por Arriagada al arco, cabecea Vallejos, toma Torres y con tiro corto y arrastrado hace suyo el primer gol del encuentro. Lota 1; Magallanes 0.

Continúa el juego, con el balón en poder de los de casa, avanzan, interviene Herrera, falsamente, largando pase largo Muñoz a Cavieres, este centra y Cisterna conjura el juego. Hay juego largo por espacio de 8 minutos.

No habiendo juagadas de mayor peligro, termina el primer tiempo favorable a Lota.

SEGUNDO TIEMPO

Hay cambio de jugadores en los dos equipos: Por Lota entra Ramírez, a reemplazar a Arriagada; por Magallanes Saud por González en la defensa, Santibáñez por Ibarra en la línea media y Quezada por Guajardo en la izquierda.

Correspondió mover el balón Lota a las 11,40 por intermedio de Ceballos que entrega a Vallejos el que da mal pase, lo que aprovecha Muñoz entregar largo a Cavieres, quien centra muy bien, tomando la pelota Mardones que tira fuerte al arco sorprendiendo al meta lotino, pero que su intervención oportuna libró el gol que prácticamente era seguro.

Hasta este momento Magallanes insiste en el ataque, logrando a los 9' igualar el marcador. Moraga, entrega a Mardones, este avanza un poco, trata de intervenir Arévalo, pero Mardones con tiro ajustado entrega a Cavieres, quien logra perforar la valla custodiada por Cisternas.

A los 12' gol de Lota. Santibáñez incurre en foul a Torres. Dicha falta es servida por Herrera, interviene Altamirano y de cabeza decreta el segundo tanto del partido. Lota 2; Magallanes 1.

El cuadro lotino trata de superarse, pero ya vienen sintiendo el cansancio de un largo viaje en tren, lo que aprovechó su contricante para empatar a dos tantos a los 15' corrido de juego por intermedio de Belenguer que aprovechó muy bien de Mardones, un tiro arrastrado a una esquina del vertical, anidándose la pelota en el fondo de las redes.

Continúa el juego. Ambos teams tratan de sacer ventajas, viéndose más impulsivo los albiceleste, pero el cuadro visitante, poniendo ese amor propio que tiene cuando juega y ese coraje que lo agranda, no decayó, jugando por un espacio de 10, de igual a igual.

Iban 26' de juego Magallanes, se adueña de la zona adversaria, pero sin lograr cambiar el marcador, a pesar de su completo dominio con que terminó el match, 2 para Magallanes, y 2 para Lota.

El arbitraje del señor Quintín Valladares, acertado.



Directiva del "Colo-Colo", acompañada por socios y admiradores

Se fundó un nuevo Club particular: "COLO-COLO"

El 8 de Agosto próximo pasado, se ha fundado en este pueblo un nuevo Club de Deportes el que se ha denominado "COLO-COLO" y cuya Directiva está compuesta de la siguiente manera:

Directorio Honorario

Presidente, señor Luis Alvarez Aguero.
Vice Presidente, señor Pedro Hidalgo.
Tesorero, señor Candelario Ayala.
Pro-Tesorero, señor Wilson Barriga.
Secretario, señor Arnoldo Barra.
Pro Secretario, señor Raúl Herrera.
Secretaria de prensa, señor Jorge Quiroz.

Directorio Efectivo

Presidente, señor Hugo Osvaldo Gangas G.
Vice Presidente, señor Juan Silva.
Secretario, señor Carlos A. Conde.
Pro Secretario, señor Osvaldo Suazo.
Tesorero, señor Manuel Rodriguez C.
Pro Tesorero, señor Luis Gutiérrez C.
Directores, señores: José Vega y Hernán Véjar.

PERLINA y Radiolina
LAVAN MUCHO MEJOR
★ Protegen su ropa y cuidan sus manos.
★ Dan valiosos premios en dinero.

Pinturas
BLUNDELL
M. R.
Insuperables
desde el año 1811
Distribuidores:
GIBBS & Cía. S.A.C.

Club de Deportes de Empleados de la Cía. confraternizaron con sus colegas de Huachipato

Los lotinos ganaron en fútbol y perdieron en básquetbol



Equipo de Empleados de la Cía. Carbonífera e Industrial de Lota

Empleados pertenecientes a reparticiones de la Compañía, organizaron un club de deportes para practicar las diversas ramas deportivas, y fué así, como su primer compromiso fué frente a los empleados de Huachipato, con los que jugaron fútbol y básquetbol.

En fútbol los locales vencieron en sus dos partidos y en básquetbol perdieron.

Sabemos que en otra oportunidad se jugará la revancha.



Equipo Empleados de Huachipato

El Club Deportivo Universidad Católica organizó rifa

El Club Deportivo Universidad Católica de esta localidad, organizó una rifa con el fin de reunir algunos fondos para comprar útiles deportivos, cuyo resultado fué el siguiente: N.º 252; N.º 60; N.º 109; N.º 190; N.º 2 y N.º 150.

La directiva de la institución nos encarga agradecer al señor Armando Hodge, al señor Cura Párroco de Lota Alto y a los socios en general por la cooperación para llevar a efecto la rifa antes mencionada.

Infantil Unido obtuvo holgado triunfo frente a Maestranza Central de San Bernardo: 5x0

La superioridad del cuadro juvenil de Lota se impuso

Un tercer partido y último de la gira fué la que realizó el Infantil Unido en San Bernardo, con el Juvenil de Maestranza Central, que dirige el señor Juan Ds. Henríquez.

El encuentro se efectuó el Sábado 22 de Septiembre en el Estadio principal, asistiendo a este encuentro la colonia lotina, personal de Maestranza, Jefes y público en general.

Infantil Unido:

Cisternas
Luengo Carrillo Parra
Arévalo Herrera
Torres Vallejos Ramírez
Arriagada Altamirano

Fuentes Bustamante
Cantellano Flores Cancha
Calderón Pacheco
Núñez Hurra Olivares
Crismán

Maest. Central (negri-blanco)

El partido se dió comienzo a las 15,30 horas, moviendo el balón Flores que tira largo al lado derecho, despejando Parra, toma Pacheco, entrega a Bustamante, éste centra, alejando el peligro Carrillo. Se ve un juego animado al centro de la cancha por espacio de 10'.

El Infantil Unido va al ataque consiguiendo un dominio parcial.

Cuando iban transcurrido 25' jugado, Altamirano abre la cuenta para el equipo visitante, 1x0.

El team de casa forma unos avances de mucho peligro, pero Cisternas los conjura muy bien, haciendo arrancar aplausos de la concurrencia. Muy empeñoso bregan los negri blanco, pero sin poder igualar el marcador.

A los 31' Torres eleva la cuenta para el Infantil Unido. Luego avanza un estrecho por el lado derecho, entrega a Arriagada, este centra un poco retrasado que toma Torres, haciendo anidar la pelota en las redes. Lota 2; Maestranza Central 0.

El resto del tiempo se juega de igual a igual, tornándose el juego muy alternativo. Luego termina el primer tiempo favorable al Infantil Unido por dos tantos a cero.

SEGUNDO TIEMPO

Se produce algunos cambios en el cuadro de Lota: sale Arriagada y entra Maldonado; el otro equipo no hace cambios.

Iniciada las acciones Torres forma un avance rápido, entrega a Ramírez, quien se corta entre Olivares, entra al área chica y tira al arco, dejando sin chance y completamente batido a Crismán. Este gol se produjo al medio minuto de juego.

Reiniciado, el team de casa busca afanado el descuento del marcador, no consiguiéndolo en ningún instante. Se nota un poco de decepción de parte de los negri-blancos, lo que aprovechan los muchachos de Lota, para elevar el marcador a los 15' por intermedio de Altamirano. Lota 4; Maestranza Central 0.

A los 22' nuevamente Altamirano consigue otro bonito goal para el Infantil Unido, al recibir un tiro largo de Ramírez.

El juego continua siempre atacando Lota, hasta conseguir un completo dominio, lo que el árbitro tuvo que suspender el partido cuando se llevaba 30' de juego. Y así el Deportivo Infantil Unido, dió por finalizada la jira deportiva, regresando invicto a Lota.

El señor Carrillo fué muy acertado en su arbitraje.



Capitanes Sres. Pampaloni y Jones, acompañados del árbitro Sr. Marcos Suárez

Deportivo "Hto. Laurie"

Recientemente ha quedado formado el Club Deportivo "Hto. Laurie", cuyo directorio es el siguiente:

Presidente, señor Humberto Salomón.

Secretario, señor Carlos Hasse.

Tesorera, señorita Antonia Zúñiga.

Pro-Tesorera, señorita Berta Molina.

Pro-Secretario, señor Santiago Rojas.

Directores, señores: Jorge Figueroa y Daniel Figueroa.

El equipo de ping-pong ha tenido varios partidos, venciendo en la mayoría de ellos y ahora se está entrenando fuerte el conjunto de fútbol y pronto tendrá que cumplir algunos compromisos.

Yale ganó el Campeonato de Basketball de Fiestas Patrias

Auspiciado por el Departamento de Bienestar, igual que en años anteriores, se llevó a efecto en el Gimnasio de la Compañía el campeonato relámpago de básquetbol, entre los clubs Yale, Huracán y Central.

Este torneo se inició el día 17 con el partido Huracán-Yale, triunfando este último por la cuenta de 27 puntos contra 12, resultado que refleja la superioridad demostrada por el vencedor.

El partido final, que se disputó el día 18, a continuación del programa preparado por las escuelas y del que damos una información aparte, se jugó entre los equipos Yale y Central, triunfando el Yale por 47 a 27, clasificándose de esta manera en el primer lugar, seguido por el Central y tercero Deportivo Huracán.

"CASA OSSES"

YA SE ACERCA LA PASCUA

Recibió un gran surtido de Coches-Cuna, Bicicletas, Triciclos y Sillas de Paseo

Todos estos artículos "CASA OSSES" se los dará con grandes facilidades de pago

COMPRELE CON TIEMPO A SUS HIJOS EL REGALO PARA PASCUA

PASE Y CONSULTE SU CREDITO A 6 MESES PLAZO

Además encontrará CATRES, COLCHONES, CAMISAS, TERNOS y ABRIGOS

No se olvide: Calle Comercio esq. Squella - Su Crédito "CASA OSSES"

Lea Ud.
"LA OPINION DE LOTA"

LA GIMNASIA ES NECESARIA

De dia en dia crece el número de maestros atletas que reconoce la trascendental importancia de la gimnasia como medio de preparacion y como trabajo de complemento, pero todavia restan muchos cuya opinión reza algo enteramente distinto. Estos creen poder llegar a tener éxito, simplemente ejercitándose con exclusividad en las pruebas de su eleccion.

El corredor de largo aliento, que se ocupa en dar vueltas tras vuelta a la pista; el saltador que solamente salta y el lanzador que arroja docenas de veces el disco y la bala, son siempre figuras que aun representan gran parte de nuestros dedicados al atletismo. No son partidarios de la gimnasia, por considerarla superflua; y por esta razón jamas llegaran estos jovenes a ascender —en sus performances— a su limite máximo personal, a menos que concluyan por aceptar la gimnasia como integrante de su respectivo programa de trabajo.

LA GIMNASIA DESARROLLA EL CUERPO EN TODAS SUS PARTES

El deportista activo, capacitado, debe disponer de un cuerpo armónicamente trabajado. El corredor y el saltador no sólo requieren fuertes y elásticas piernas, sino que debe tener bien desarrollados los brazos, los hombros y las caderas, ya que también estas partes contribuyen considerablemente a la capacidad del rendimiento. El lanzador por su parte, debe disponer de piernas elásticas, tobillos firmes, caderas fuertes y musculatura abdominal potente, si desea ver compensada su labor con resultados verdaderamente notables. Para el desarrollo conveniente de los denominados grupos musculares, la gimnasia es la que nos proporciona el mejor medio.

LA GIMNASIA MANTIENE EN BUENA FORMA DURANTE LA SUSPENSION DEL ENTRENAMIENTO DE PISTA

El deportista no puede entrenarse sin cesar durante todo el año, en la cancha. Por otra parte lo obligan a veces circunstancias climatéricas a una interrupción prolongada; por otro lado se hace absolutamente necesario intercalar un descanso después de algún periodo rudo de campeonatos con su natural e intensiva preparación. Es entonces cuando se incurre con no poca frecuencia, en el error de omitir, en este periodo de descanso, toda clase de ejercicios físicos. El atleta —en mucho de estos casos— pierde efectivamente todo el provecho de su aplicado trabajo y cuando se aprpoxima la fecha siguiente de entrenamiento, se ve obligado a comenzar nuevamente desde un principio. En este periodo de descanso cuando la gimnasia sirve para mantener en su buena forma.

LA GIMNASIA COMPENSA LOS DEFECTOS DE LA ESPECIALIZACION

Pero el atleta no sólo debe practicar la gimnasia durante las interrupciones del trabajo de cancha, sino que también dentro del tiempo de su efectivo entrenamiento, valiéndose de la gimnasia que es indispensable como trabajo complementario. Mientras mayores sean las exigencias de nuestros dias y se presente cada vez más difícil la conquista de gloria deportiva, tanto más necesaria será la especialización, en cada prueba. Sin embargo, hay que darse cuenta que la especialización trae consigo grandes inconvenientes; un lanzador, por ejemplo, que se dedica en forma exclusiva a practicar su prueba, sólo lanzando, lograra desde luego mejorar su performance, especialmente en el primer periodo de tiempo. Ejercitándose de esta manera, aumenta la velocidad de su reacción muscular, desarrolla la coordinación, y el sentido muscular, aprovecha la forma más económica en lo que respecta a su fuerza, por medio de un útil aprendizaje y dominio de la técnica, y llega así al mejoramiento señalado. Pero pronto alcanza su limite y, a pesar de todo el empuje y la dedicación que le otorgue, no logrará sobrepasarlo. Este es un conocido periodo crítico, que a muchos hace perder el animo, resultar estériles cuantos esfuerzos se despliegue para progresar, la razón es sencilla: la fuerza es insuficiente. Y esto que ocurre en el lanzamiento, vale también para todas las demás pruebas atléticas. Sabido es que todos los movimientos ejecutados en el atletismo tienen como caracteristicas la velocidad o la resistencia. Ellos no son capaces de producir la excitación que lleva al crecimiento muscular. En consecuencia, no aumenta el volumen de los músculos y por esto tampoco la fuerza de ellos. Sólo la gimnasia con sus respectivos ejercicios puede establecer una compensación.

¿CUAL DEBE SER ENTONCES LA GIMNASIA PARA EL ATLETA?

De lo antedicho se desprende que el atleta debe disponer de un cuerpo en todas sus partes armoniosamente trabajado, lo que para nosotros significa poseer: VELOCIDAD, FUERZA Y RESISTENCIA. Según la prueba a que se dedique, será prevaleceer una u otra de estas propiedades, pero jamás faltar ninguna de ellas totalmente. Mientras que el saltador de garrocha, el corredor de medio fondo y de decatleta, necesitan las tres cualidades con igual intensidad, en el sprinter predomina la velocidad y la fuerza, sin que por esto pudiera prescindir en forma absoluta de la resistencia. En cambio, el corredor de fondo, que en primer lugar debe ser resistente, no puede a pesar de todo, establecer buenos tiempos si hace caso amiso de los factores fuerza y velocidad.

AGRADECIMIENTOS

—El señor Antonio Espinoza Acuña, agradece sinceramente al personal de Carabineros del Retén "Los Caleros", a los Jefes y compañeros de trabajo del Taller Eléctrico del Pique Grande, la erogación voluntaria que le hicieron con motivo del fallecimiento de su hijito Antonio, cuya suma alcanzo a $ 800.—

—El señor Mario Leiva Parra, agradece infinitamente a los empleados y compañeros de trabajo de la Sección Maquinaria por la erogación voluntaria que le hicieron en su favor con motivo de su enfermedad.

—La señora Atricia P. Azócar vda. de Opazo, nos encarga agradecer sinceramente a todos los amigos y compañeros de trabajo, las erogaciones voluntarias que le hicieron con motivo del sensible fallecimiento de su querido esposo señor Benito Opazo Espinoza (Q. E. P. D.). Una lista alcanzó a la suma de $ 845.— y la otra a $ 410.—

—El Club Atlético "Manuel Plaza" y atletas en general agradecen a los dirigentes del Club Heriberto Rojas por haber obsequiado el premio básico de la carrera de 10,000 metros, consistente en una hermosa copa, ganada por el atleta Domingo Moreno.

FABRICA DE SOMMIERES
"LA CHILENA"
Calle A. Prat 200 - LOTA
FABRICACION ESPECIAL DE SOMMIERES
Repara también toda clase de catres de Bronce
Especialidad en Bronceados, Imitaciones, etc.
Por cambio de residencia, SE VENDE ESTA FABRICA
Fábrica de Sommieres "LA CHILENA"
Calle A. Prat 200, (Frente al Correo)
SERIEDAD, CORRECCION Y PUNTUALIDAD EN LOS TRABAJOS

LO RARO Y LO CURIOSO

—En Cuba se les llama "Guaguas" a los autobuseros, mientras que aquí en Chile se les llama así a las criaturas menores de 2 años. Por el ruido que hacen, la diferencia no es muy grande.

—Los microbios, gustan más de las monedas de cobre y aleación con ese metal que las de cobre-niquel y plata. Se ha descubierto que las monedas de cinco centavos amarillas pueden contener tres veces más microbios que las de 20 centavos de color plata.

—Fonofobia, es una enfermedad nerviosa que hace que un individuo no hable ni cante porque teme a los sonidos generados por sus cuerdas vocales. Es una dolencia muy común en la guerra, especialmente entre los soldados heridos por explosión.

Reglamento de la Federación Internacional de Foot-Ball Asociación (F.I.F.A.)

(CONTINUACION)

Art. 218.—Mientras no exista un castigo aplicado por el Directorio de la Asociación respectiva, el jugador afectado está habilitado para jugar.

DE LA EXPULSION EN GENERAL

Art. 219.—Sin perjuicio de las disposiciones reglamentarias que establecen la expulsión, ésta se aplicará, además, en los siguientes casos:

a) A toda institución cuyas condiciones de cultura deportiva de sus asociados hagan imposible o peligrosa su actuación;

b) A los dirigentes, clubs, socios o jugadores que lesionen gravemente los fondos sociales o se rebelen contra las autoridades de la Federación, Asociación o Club. Por rebelión no debe entenderse la simple desobediencia, sino cuando ésta se manifiesta en forma contumaz y agresiva;

c) A quienes reincidan en emplear nombres supuestos, suplantar jugadores, falsificar papeletas, carnets o registros; y

d) A los individuos que se apropien de fondos o enseres de los clubs, Asociaciones o de la Federación.

Art. 220.—La pena de expulsión no surtirá efecto mientras no esté aprobada por el Directorio de la Federación.

DE LOS RECLAMOS

Art. 221.—Todo miembro de la Federación que se sienta lesionado en sus derechos o atribuciones puede reclamar ante la autoridad superior inmediata, no pudiendo desistirse de él, una vez hecha la presentación en los casos en que aparezca una infracción al Reglamento.

Art. 222.—Todo reclamo deberá hacerse por conducto regular y por escrito (en lo posible a maquina), dentro de los diez días acaecido el hecho material del reclamo, sin perjuicio de enviar copia directa a la Federación, quedando el organismo respectivo obligado a darle el curso correspondiente dentro de los diez días de recibido el reclamo.

No se aceptarán reclamo como simples denuncios.

Art. 223.—Los Secretarios dejarán constancia en la reclamación misma del día y hora en que se recibe un reclamo y los fallos se comunicarán por certificado, entendiéndose que ha sido recibido en la fecha entregada por el correo a destinatarios o en su domicilio.

Pueden igualmente notificarse los fallos por correspondencia entregada por mano, previo recibo.

Art. 224.—Si en la investigación de un reclamo se producen fundadas sospechas de que pueda existir un hecho que deba ser sancionado judicialmente, se pasarán los antecedentes a la justicia ordinaria.

Art. 225.—Las resoluciones de los árbitros en lo que al juego se refieren, no podrán ser causa de reclamo.

Art. 226.—Tanto el Directorio de la Federación como los de las Asociaciones o Comités General y Central podrán proceder de oficio dentro de los diez días siguientes al vencimiento del plazo fijado en el Art. 222.

(Continuará)

¿Qué se entiende por Cooperativa de Crédito?

La Cooperativa de Crédito es una sociedad de cooperación mutua organizada entre un grupo de personas que operan bajo la vigilancia del Estado y otorga a sus miembros tres importantes servicios que son: un fácil y conveniente sistema para acumular sus ahorros; una fuente de crédito o un interés normal, y lo de mayor importancia, que es una verdadera escuela en la que se educa a sus miembros en el manejo y control de su propio dinero.

Es esfuerzo cooperativo difiere del capitalismo, en que el principal objeto de la cooperación es servir. Se unen individuos combinando sus labores y sus recursos, en una organización que controlan, otorgando a cada miembro un voto único, sin contar el dinero que ha depositado en la cooperativa. Con el poder que el voto le confiere, delega en los directores y miembros que ellos mismos eligen, su voluntad suprema.

La directiva de la cooperativa asume esta capacidad de control de si misma, de descubrir una nueva dignidad del individuo, manifestada en la selección que hacen sus compañeros de él, como de alguien en quien se puede confiar con responsabilidad.

Como factor principal de la cooperativa se tiene el crédito, verdadera llave que abre las puertas a la oportunidad. Es el elemento que ha servido de base al éxito de muchas carreras.

Endeudarse es a veces lo más conveniente. La dificultad consistia en que, antes de la existencia de las cooperativas de crédito, no había organismo alguno qu tomara un interés constructivo, en el problema del pequeño deudor.

El campo de crédito personal es vasto, y la cooperativa otorga grandes beneficios a sus asociados, y es ahora entonces, cuando deben ingresar el mayor número de personas a esta institución que se llama COOPERATIVA DE CREDITO.

Por si Ud. no lo sabe...

El primer cuadro que tuvo Colo-Colo, estaba formado así: Cataldo; Bascuñan y Basculian; Quiñones, Cáceres y Pancho Arellano; Arroyo, David Arellano, Contreras, Moreno y Acuña.

Chile participó por primera vez en un Sudamericano de Fútbol en 1916, en Buenos Aires.

Colo-Colo fué fundado el 19 de Abril de 1925, por una fracción de socios que desertaron del Magallanes.

DEPARTAMENTO DE SEGURIDAD

El "CASI" accidente

Ha sido demostrado que una lesión grave proviene generalmente de realizar un acto inseguro por lo menos trescientas veces antes de ocurrir el accidente que lo cause. Por ejemplo un operario puede pasar un año entero bajo una tosca suelta y nunca le cae encima sino en el día trescientos uno. Con mucha frecuencia la lesión ocurre en cuanto se ha realizado por primera vez un acto inseguro, según puede demostrarse al dejar caer un objeto pesado sobre los dedos de los pies, lo que dará por resultado inmediato unos dedos magullados. Por otro lado puede realizarse en muchos casos un acto inseguro miles de veces antes que la suerte abandone al culpable y sufra las consecuencias.

Si estuviéramos obligados a dar un informe completo de todos los actos que casi causaron accidentes, la papelería que nos veríamos a llenar nos haría menos indulgentes con aquellos que se jactan de su casi legendaria inmunidad hacia toda clase de accidentes.

Creemos que los informes personales de todos los accidentes que casi ocurrieron, los que no ocasionaron lesión alguna, deberían ser igualmente objeto de atención de partes de los mayordomos y jefes. Sería interesante investigar el número de veces que se ha efectuado un trabajo en forma insegura anotando las lesiones que resultan por haber confiado en la casualidad por un largo tiempo.

En algún lugar importante del informe de accidentes debiera anotarse el tiempo durante el cual el accidentado estuvo expuesto al riesgo que le ocasionó el accidente, o ejecutando el trabajo en la forma que le causó dicho accidente, y especificar las medidas tomadas para resguardar al operario contra el peligro del accidente, el cual si no ocurrió hoy, ocurrirá mañana, tolerándose la existencia del riesgo.

(Adaptado de "Revista Informativa contra Accidentes").

La seguridad conserva la vida

Para muchas personas, la seguridad y la prevención de accidentes son términos equivalentes, y con demasiada frecuencia la seguridad simplemente significa saber evitar las desgracias.

Hoy en día, todo lo que contribuya a la salud física y mental, al bienestar y a la dignidad misma del individuo, no puede considerarse ajeno al campo de la seguridad. Si el protegerá a los hombres y mujeres contra el impulso de fuerzas violentas ha de considerarse como el principio y fin del movimiento de la seguridad, tememos que muchos están perdiendo inmensas oportunidades.

Nuestras naciones están instituidas bajo el ideal de "vida, libertad y la prosecución de la felicidad" para todo individuo. Aun cuando ninguna de estas puede garantizarse, se puede al menos proporcionar un ambiente favorable para su desarrollo.

El movimiento de la seguridad está más directamente ligado al primero de estos elementos, la conservación de la vida y la salud física. Mediante sus esfuerzos está ayudando a la eliminación de los riesgos físicos. Y la seguridad física es a menudo el resultado de los otros dos elementos.

Nunca debemos olvidar nuestro propósito original de crear un ambiente seguro para nuestros conciudadanos, pero la palabra "Seguro" significa mucho más que la ausencia del peligro; denota circunstancias saludables en todos los aspectos de la vida. Quiere decir, un mínimo de riesgos y un máximo de progreso. Esa es la finalidad de nuestra participación y esfuerzos en el Movimiento de Seguridad, brindándole mayor interés y estímulo haciendo todo lo posible por expasionar y fomentar sus enseñanzas.

(De la "Revista Informativa Accidentes").

TEATRO LOTA ALTO

Programa para el mes de Octubre de 1951

Lunes 1º—MADRES INCAUTAS.—Dennis O'Keefes, Jeff Chandelr. Película instructiva en donde se ve los peligros que corren los muchachos en una gran ciudad.

Martes 2.—EL LADRON DE BAGDAD.—Sabú, Sabú, el niño amo de la selva en una nueva e impresionante aventura de la selva en lucha a muerte con animales feroces.

Miércoles 3.—WINCHESTER 73.—James Stewaert, Scherley Winter, Dan Buryea. Dram de vibrante acción con escenas de espectaculares aventuras.

Jueves 4.—EL DESALMADO.Adele Henry, Richard Lane, En un clima

Jueves 4.—EL DESALMADO.—Adele Henry, Richard Lane. En un clima

Viernes 5.—LO QUE LA CARNE HEREDA.—Nancy Henry, Susan Hasso, Glemm Blair. Atrevida y original comedia con equívocos de notable efecto.

Sábado 6.—AMIGOS AL FIN.—Gene Austry, Ted. Donalson, Ann Doran, Yohan Little. Fantásticas intervenciones de un famoso perro que parecia tener cerebro humano.

Domingo 7.—LUCES DE LA CIUDAD.—Charles Chaplin. La famosa película que protagonisa el más famoso de los cómicos de todos los tiempos.

Lunes 8.—FUEGO MORTAL.—Marck Stevens. Edmond O'Brien. Una comedia pasional que logrará conmover por su admirable reciedumbre temática.

Martes 9.—MARIHUANA.—Fanny Navarro, Pedro López Lagar. Una admirable realización de la misteriosa droga que mata, La Marihuana. Una visión de los mundos prohibidos que matan el cuerpo y el alma.

Miércoles 10.—MUNDO EXTRAÑO.—Angelina Haul, Lalo Maura, Carmen Brow. Una excitante película de aventura que nos revela el infierno verde del misterioso Amazona. Una película educativa con un buen argumento.

Jueves 11.—ALMAS EN LA HOGUERA.—Louis Moore, Jean Willes, Anna Lee, Jack Carson. Fuerte drama de odios, intrigas y momentos de apasionado amor. Pocas veces se ha llevado a la pantalla un argumento más apasionante.

Viernes 12.—MIRANDA.—Glanis Yohns, Margaret Rutherfud. Divertida comedia que mantiene en constante hilaridad al espectador, Miranda la sirena que hace reir a todos los hombres que la conocen.

Sábado 13.—EL PORTERO.—Cantinflas. Nuevamente presentamos esta gran película cómica en la que admiraremos al gran Cantinflas. El cómico número uno de la pantalla mexicana.

Domingo 14.—LA NOVIA ERA EL.—Ellen Drew, Gerad Brent, Signe Hassom. Torrentes de carcajadas en una base argumental de indiscutible humorismo.

Lunes 15.—PAGLIACCI.—Tito Gobbi, Gina Lollobrigida, Alfo Poli. De la ópera del Maestro Ruggiero Leoncavallo, que a su vez se inspiró en un drama verídico que presenció en su juventud en el pueblo de Montalto de Italia. Los amantes de la buena música estarán en su día.

Martes 16.—BARRIO DE PASIONES.—María Teresa Squella. Alfredo Gómez de la Vega, Gustavo Rojo, Manuel Inclan. Barrio de Pasiones es una película dramática y un nuevo triunfo del cine mexicano, además podremos admirar a nuestra compatriota, la bella María T. Squella.

Miércoles 17.—INTREPIDOS.—Ted Sonalson, Robert Paige, Ray Collins. Una cinta de gran ternura y simpatía a base de un drama rural. Un muchacho, un potro y un perro que se captan las simpatías del respetable. En tecnicolor.

Jueves 18.—TE ODIO, MI AMOR.—Esta película tiene dos tipos de emociones, desde el drama más fuerte hasta la comedia más hilarante.

Viernes 19.—LOS AMANTES DE VERONA.—Serge Reggiani, Marcel Dalio. Solamente el titulo de esta película representa un factor de poderosa atracción. Con un reparto de primera categoría.

Sábado 20.—AUTILAS DEL DESIERTO.—Yvonne de Carlos, Richar Green, Lois Andrew. En un bonito tecnicolor, un buen argumento del Oeste podremos admirar a la bella Yvonne.

Domingo 21.—LA MODELO INCOGNITO.—Robert Cumming, Joan Caulfils. Es un brillante tecnicolor en medio de agradables melodías y de un desfile de esculturales y bellas "pin up girl" encontramos a la preciosa Joan.

Lunes 22.—LOS CHICOS MANDAN.—Gloria de Haren, Charles Coburns. Ejemplarizador relato de la regeneración de cuatro muchachos redimidos por una noble acción.

Martes 23.—VENDEDORA DE FANTASIA.—Mirtha Legrand. Comedia de verdadera atracción que mantiene al espectador en constante preocupación durante todo su desarrollo.

Miércoles 24.—EL TIRANO DE LOS MARES.—Ted Sullavan, Anna Lee, Myrna Dell. Crispante tensión argumental en un drama que se desarrolla entre hombres sin Dios ni ley. Acción, mucha acción encontrarémos en esta película.

Jueves 25.—LA SEGUNDA OPORTUNIDAD.—Esta película de Sir Alexander Korda está basada en la obra de Wilde "Un marido ideal". Ha sido producida con gran derroche de lujo y esplendor. Trata de las intrigas de una mujer que tiene repercusiones internacionales en la vida diplomática del viejo continente.

Viernes 26.—PUERTO CERRADO.—Janet Henry, Michael Lane, Signe Buchemann. Fantásticas aventuras de puertos continentales para combatir el tráfico de drogas.

Sábado 27.—MONTERREY.—Genu Austri y su famoso caballo campeón. Hombres que luchan por su existencia... Mujeres que aman hasta la muerte... Un imponente cuadro del Oeste con mucha acción.

Domingo 28.—RITMO Y MELODIAS.—Walt Disney. Walt Disney nos presenta una de su más grande creación en un bonito tecnicolor.

Lunes 29.—UN GRITO EN LA NOCHE.—Robert Deel, Bevery Tyler, Ray Malone. Existe tensión indescriptible en cada una de las escenas de esta soberbia producción.

Martes 30.—YO NO ELEGI LA VIDA.—Amparito Rivelles, Adriano Rimaldi. Película que reune ampliamente todos los factores para obtener un triunfo indiscutible.

Miércoles 31.—LA VENGANZA DEL DESTINO.—Babara Holden, Jack Corey. Sufriendo la implacable persecusión de la justicia encontró el amor y creyó que ello bastaba para vivir una existencia feliz.

Servicio Meteorológico de Lota Alto

Observaciones registradas hasta el 26 de Septbre. de 1951 y su comparación con el año anterior en igual lapso.

TERMOMETRIA

Temperatura	A la sombra 1950	1951
Máxima del año	27°	29°
Mínima del año	2°	1°

BAROMETRIA

Presión atmosférica	1950	1951
Máxima del año	775	778
Mínima del año	748	748

HIGROMETRIA

Humedad del aire	1950	1951
Máxima del año	82	89
Mínima del año	53	49

PLUVIOMETRIA

Milímetros de agua caída	1950	1951
Total hasta la fecha	1.240.9	1.385.7
Total en el año	1.382.1	

AGUA CAIDA EN 1950 Y SU COMPARACION CON EL PRESENTE AÑO

Meses del Año	1950	1951
Enero	—.— mm.	61.7 mm.
Febrero	1.1 ,,	8.7 ,,
Marzo	68.1 ,,	15.9 ,,
Abril	111.1 ,,	9.6 ,,
Mayo	261.5 ,,	326.5 ,,
Junio	228.3 ,,	393.8 ,,
Julio	98.8 ,,	276.3 ,,
Agosto	337.4 ,,	164.3 ,,
Septiembre	134.8 ,,	128.9 ,,
Octubre	44.3 ,,	
Noviembre	83.8 ,,	
Diciembre	12.9 ,,	
TOTAL	1.382.1 mm.	1.385.7 mm.

Mareas correspondientes al mes de Octubre de 1951, en el Puerto de Lota

	PLEA		BAJA			PLEA		BAJA	
	Hora	Altura	Hora	Altura		Hora	Altura	Hora	Altura
Día	h. m.	mts.	h. m.	mts.	Día	h. m.	mts.	h. m.	mts.
1	10.37 —	1.46	04.33 —	0.04	16	11.10 —	1.31	05.13 —	.....
	22.58 —	1.49	16.48 —	.....		23.28 —	1.59	17.15 —	.....
2	11.14 —	1.40	05.11 —	.....	17	11.46 —	1.22	05.56 —	0.04
	23.32 —	1.52	17.17 —	.....		00.04 —	1.55	17.35 —	0.07
3	11.31 —	1.31	05.52 —	.....	18	.....	.....	06.40 —	0.10
	00.08 —	1.55	17.47 —	0.04		12.23 —	1.10	18.04 —	0.13
4	.....	.....	06.37 —	0.04	19	00.43 —	1.52	07.28 —	0.16
	12.31 —	1.22	18.19 —	0.10		13.03 —	0.98	18.34 —	0.22
5	00.49 —	1.55	07.29 —	0.10	20	01.23 —	1.43	08.25 —	0.25
	13.17 —	1.10	18.56 —	0.16		13.51 —	0.88	19.06 —	0.31
6	01.37 —	1.52	08.31 —	0.16	21	02.09 —	1.37	09.38 —	0.31
	14.14 —	0.98	19.42 —	0.25		15.04 —	0.82	19.47 —	0.40
7	02.38 —	1.46	09.51 —	0.22	22	03.07 —	1.28	11.05 —	0.31
	15.34 —	0.88	20.44 —	0.31		16.59 —	0.79	20.58 —	0.49
8	03.53 —	1.43	11.24 —	0.19	23	04.18 —	1.25	12.21 —	0.28
	17.12 —	0.88	22.17 —	0.37		18.36 —	0.85	22.54 —	0.52
9	05.16 —	1.40	12.41 —	0.16	24	05.34 —	1.22	.....	.....
	18.39 —	0.95	23.56 —	0.34		19.24 —	0.95	13.07 —	0.22
10	06.34 —	1.43	.....	.....	25	06.36 —	1.25	00.26 —	0.46
	19.38 —	1.10	13.38 —	0.07		19.54 —	1.07	13.41 —	0.16
11	07.36 —	1.49	01.12 —	0.25	26	07.26 —	1.28	01.26 —	0.40
	20.23 —	1.22	14.21 —	.....		20.22 —	1.19	14.09 —	0.10
12	08.28 —	1.52	02.12 —	0.16	27	08.10 —	1.31	02.12 —	0.28
	21.02 —	1.34	14.59 —	.....		20.50 —	1.31	14.37 —	0.07
13	09.13 —	1.52	03.02 —	0.07	28	08.49 —	1.34	02.54 —	0.19
	21.39 —	1.43	15.33 —	.....		21.21 —	1.40	15.05 —	0.04
14	09.54 —	1.46	03.48 —	.....	29	09.29 —	1.34	03.34 —	0.10
	22.15 —	1.52	16.05 —	.....		21.54 —	1.52	15.35 —	.....
15	10.32 —	1.40	04.31 —	.....	30	10.08 —	1.31	04.15 —	.....
	22.51 —	1.59	16.35 —	.....		22.29 —	1.62	16.07 —	.....
					31	10.49 —	1.28	04.58 —	.....
						23.06 —	1.68	16.40 —	.....

PERFETTI, HERNANDEZ y Cía. Ltda.

CONCESIONARIOS

Economato Lota Alto

"COMO SIEMPRE A SUS ORDENES"

Detallamos a nuestra distinguida clientela algunos de los muchos artículos para el presente mes de Octubre

Camisas de caky azul para trabajadores, confección amplia, cada una $ 95.—

Camisas de vichy en varios colores, costura americana, cada una $ 110.—

Calzoncillos de tocuyo para hombres, calidad extra, el par $ 45.— y $ 55.—

Casineta doble ancho, rebajada de precio, a $ 120.— el metro

Viyela gruesa, tejido muy resistente, en varios dibujos y colores

Camisetas en punto, artículo muy firme, para hombres y niños

Crea Yarur, de 1.60 de ancho para sábanas, al precio de $ 68.— el metro

Gran surtido de colores de Lana Helvetia, recién recibida de fábrica

Franela cruda Caupolicán, recién recibida

Estampados españoles, colores de gran novedad

Estampados de Sumar y Yarur, ofrecemos para la temporada de primavera

Camisas de mezclilla para trabajadores, confección Economato

Overoles en tusor, con cinturón y hebillas para mecánicos y choferes, hemos recibido en todas las numeraciones

Termos de un litro y medio litro y repuestos para los mismos

Ampolletas de 25 hasta 100 bujías, ofrecemos a los obreros del Establecimiento

Sostenes en raso y popelinas, con y sin ligas

Porta ligas de raso y popelina

Loción Condal en frasquitos especiales para regalos

Mamaderas "patitos", con chupete, a precios más baratos de plaza

Máquinas para moler carne, en diversos tamaños

Máquinas para moler granos, artículos muy indispensables para uso casero, recibimos una partida

Harina para tortas. No necesita royal. Mantenemos siempre fresca

Vitalmin, alimento Meyer, Fosfomac, como siempre a los precios más bajos

Hacemos reparto de Harina y Viveres a domicilio, todos los días

Impreso en los Talleres de la Litografía Concepción, S. A. — Concepción (Chile)

La Opinión de Lota

Año XXVII - N.° 471
Lota Alto

Noviembre de 1951
Precio: $ 2.—

PERIODICO MENSUAL PARA LA REGION CARBONIFERA — LOTA Y CORONEL



1) La imponente silueta del Crucero "O'Higgins" anclado en el puerto de Talcahuano. Este barco trae los últimos adelantos de la ciencia naval y será un gran aporte para nuestra Armada Nacional. Más abajo se puede apreciar dos aspectos de la representación obrera de Lota que fué al arribo del "O'Higgins" y visitó este Crucero.
2) Nuestro reportero gráfico, René Orellana, captó en vista aérea, el muelle de embarque de carbón, que ya cuenta con todo su mecanismo moderno de carguío, parte de la bahía y Población de Lota.

LA BATALLA DE DOLORES

19 DE NOVIEMBRE DE 1879

El día 19 por la mañana el general Escala abandonó Pisagua al frente de una fuerte División. El mismo día y a la misma hora se desplegaba en línea el ejército peruano ante las alturas de Dolores, y el general Buendía, que lo comandaba, reunía a sus principales oficiales en consejo de guerra. Todos fueron de opinión de que los chilenos estaban perdidos; el ejército peruano contaba con doce mil hombres; el coronel Sotomayor sólo tenía cinco mil. Sin embargo, se resolvió esperar el día siguiente para iniciar la lucha. Se tenía por cierto que por la noche llegaría el general Daza con los contingentes bolivianos, y que el ejército chileno, cercado por todas partes, se rendiría o perecería todo entero. Ni siquiera se llegó a sospechar en el Estado Mayor que el general Escala se dirigía hacia allí a marchas forzadas.

La resolución tomada por los jefes del ejército peruano aseguraban la reunión de las fuerzas de Escala y Sotomayor. La columna que partiera de Pisagua por la mañana debía llegar a Dolores en horas, pero el caso es que el coronel Sotomayor, fuera por ignorar los movimientos de su jefe, fuera por el deseo de ligar su nombre a una memorable batalla, fuera, en fin, por el temor de verse atacado por la espalda por la vanguardia boliviana, decidió presentar combate sin pérdida de tiempo. Para el general Escala. Seguro de sus tropas y confiando en la ventajosa situación que ocupaba, tomó todas las medidas para atacar bruscamente. A las tres de la tarde, en los momentos que una columna peruana maniobraba para cambiar de posición, abría el fuego contra ella una batería de montaña colocada en el centro de la línea chilena.

EMPIEZA LA ACCION

Contrariamente a las órdenes de sus jefes, la columna peruana contestó con un fuego de artillería y de fusilería, que en pocos momentos hicieron general la acción. La artillería peruana concentró sus disparos sobre las alturas, pero las piezas chilenas, bien servidas y mejor apuntadas, respondían vigorosamente. Bajo las órdenes del general Buendía se formó una poderosa columna de ataque. Secundada tras un repliegue del terreno, debía a una señal dada, franquear rápidamente el espacio descubierto que la separaba del pie de las montañas; una vez allí, tomar aliento y lanzarse al asalto de las posiciones enemigas. El movimiento se ejecutó con precisión. La artillería peruana redobló su violencia; después reentinamente cesó el fuego. Las tropas peruanas recorrieron apresuradamente el espacio descubierto y resguardadas momentáneamente de los proyectiles chilenos, se ordenaron en columnas de asalto.

EL ASALTO

Rápidamente escalaron la pendiente entre una lluvia de fuego granceado que aniquilaba sus filas pero no detenía su marcha. Ya estaban a punto de alcanzar las baterías; otro esfuerzo y quedaban en posesión del campo chileno. A tan pequeña distancia de nada servía la artillería, se luchaba cuerpo a cuerpo. En este momento hace avanzar el coronel Sotomayor su última reserva, los batallones de Copiapó y de Coquimbo, reclutados entre los mineros de esas localidades, hombres sólidos y vigorosos, enardecidos en la fatiga, habituados a luchar contra los indios y no contar el número de sus enemigos. Sin disparar un solo tiro, se lanzaron con la bayoneta calada y rechazaron a los asaltantes por las pendientes, siguiendo ellos detrás llenos de un loco entusiasmo y de un impulso irresistible y yendo a caer sobre las mismas masas del ejército peruano. Obligados tres veces a retroceder, otras tres vuelven con nuevos brios al ataque. La artillería peruana abre el fuego para contenerles, pero en esta horrible confusión los disparos hacen más víctimas entre las propias tropas que entre los chilenos. Asaltados en su frente por los batallones de Coquimbo y Copiapó, que se esforzaban en abrirse paso, atacados por retaguardia por un fuego de artillería desconcertante, los batallones peruanos vacilan. El coronel Sotomayor dirige contra ellos un fuego nutrido y viene enseguida una nueva carga a la bayoneta.

EL ENEMIGO CEDE

Al ver comprometida la suerte de la batalla, el general Buendía llama así a su ala derecha. Contenida por una batería de cañones Krupp apostada en la altura, esta ala no había podido tomar parte en el asalto. El general peruano dió orden de que pasase a la izquierda y resistiese el choque de los batallones de Copiapó y de Coquimbo. La llegada de estas tropas de refresco podía comprometer la victoria. El coronel Sotomayor no vaciló ante este nuevo peligro. Desguarneciendo las pendientes que amenazaba el ala derecha de Buendía, hizo transportar a toda prisa su batería Krupp al punto amagado y cubrió con sus disparos a las columnas peruanas, que retrocedieron, y a las que los batallones de Copiapó y Coquimbo acabaron de desbaratar. La derrota era completa. A las 5 de la tarde, el ejército peruano estaba en plena retirada.

La retirada se efectuaba con cierto orden, a pesar del fuego de la artillería chilena y la persecución organizada por algunos cuerpos de tiradores desplegados en guerrilla.

Pero a las cinco de la tarde sobrevino un fenómeno bastante conocido en estas regiones y designado con el nombre de camanchaca, y la retirada se hizo a la desbandada. Una intensa niebla, las compañías chocaban unas con otras, sin saber la dirección que seguían, tomando sus mismos confusos clamores, el estrépito sordo de la artillería, el piafar de los caballos, los mil rumores de un ejército en retirada, por los movimientos de un enemigo empeñado en su persecución.

LA ORGANIZACION DEL ENEMIGO

Agotados y exhaustos, sin descanso desde la víspera, lejos de sus aprovisionamientos, los soldados huían al azar, abandonaban a sus heridos, su artillería montada, sus armas y un material de guerra considerable.

En aquel mismo momento llegaba a Dolores la avanzada del general Escala, después de una marcha forzada de doce horas. Los refuerzos que éste llevaba podían acabar de aniquelar el ejército peruano, pero el general chileno no se atrevía a creer en una victoria tan completa. Le parecía imposible que doce mil hombres de excelentes tropas hubiesen sido completamente derrotados por una división inferior en más de la mitad. Para él, el ejército peruano no había sido deshecho, sino que reunido a poca distancia se prepararía seguramente a reanudar la ofensiva al despuntar el día. Por lo tanto, no accediendo a las instancias del coronel Sotomayor, se negó a lanzar sus tropas en persecución de los fugitivos. Por otra parte, extenuada aquellas por una excesiva marcha tenían necesidad de una noche de descanso para hacer frente a la lucha que el general Escala preveía para el día siguiente.

Llegó el día y el enemigo no apreció. Los primeros destacamentos enviados en reconocimiento trajeron gran número de fugitivos y heridos. Por ellos se supo la magnitud del desastre del ejército peruano. El suelo sembrado de armas, de furgones, de municiones, atestiguaban la huida a la desbandada. En ninguna parte se encontró un destacamento en estado de resistir a un simple reconocimiento. La caballería se había dispersado completamente, la artillería había abandonado cañones. Todo el material cayó en mano del ejército chileno, al que no costó aquella victoria más de 250 hombres.

EL DIA DE LOS MUERTOS

Llegamos nuevamente hasta el camposanto a visitar las tumbas donde duermen el sueño eterno aquellos que nos han precedido en la partida definitiva; en aquel viaje en que no se vuelve; a aquellos que sólo flotan en nuestros recuerdos, y que ya no son lo que fueron.

En el Día de los Muertos es cuando nuestra alma se recoge a pensar en lo efímero de la vida terrena; de esta vida de luchas, de sinsabores, de triunfos fugaces, de vanidades que nada valen una vez que el alma ha abandonado a la materia.

Llegaremos hasta la "ciudad blanca y dormida" a recordar a nuestros queridos muertos. Las flores que simbolizan la belleza y la pureza de la vida es la única ofrenda que podemos llevar a aquellos que duermen en la placidez del amoroso regazo de la madre tierra. Ellas y nuestras lágrimas acompañarán a los que a nuestro lado a un legítimo descanso; tal vez el único verdadero que existe.

Y en este día de recogimiento y de recuerdos es cuando el alma se da a pensar en el misterio insondable de la muerte; pensamos que ella es la única que nos iguala; pues tanto el rico como el pobre somos iguales ante la sublime majestad de la pálida viajera.

El hombre nace, vive y muere, y es tan corto y tan pasajero este proceso, que en verdad de nada vale la pena humana vanidad ni las ambiciones, si llegamos a pensar qué es lo que significa una vida en el transcurso inconmensurable de los siglos.

Llevemos en este día hasta el camposanto una flor y una lágrima. Dejemos por un momento a la vera del camino el pesado fardo de la vida, para elevar nuestras almas al Altísimo, y murmuremos una plegaria de amor y de recuerdo, por todos los que duermen el plácido sueño, que no tiene despertares en esa mansión del silencio, hasta donde no llega el mundanal ajetreo, con sus afanes, con sus luchas, y sus desengaños.

X

Reminiscencias Históricas Por Charles De Varigny

LA TOMA DE PISAGUA

2 DE NOVIEMBRE DE 1879

Chile, vencedor en el mar, traslada sus tropas al teatro de la guerra - Diez mil hombres bien equipados son embarcados en la Escuadra.- La toma de Pisagua - Encarnizada resistencia

Vencedor Chile en el mar y desembarazado de la escuadra peruana, el Gobierno chileno dirigió toda su atención a las operaciones de tierra.

El cuerpo de ejército de Antofagasta fué reforzado hasta contar con 16,000 hombres, bajo las órdenes del general Erasmo Escala. Bien vestidos, bien equipados y provistos de todo lo necesario, se formó un ejército de 10,000 hombres que se embarcaron en la escuadra.

Marinos, oficiales y soldados ignoraban el punto donde iban a desembarcar. Sólo el almirante que comandaba la escuadra, el general en jefe y el ministro de la Guerra señor Rafael Sotomayor, sabían que la división se dirigiría a Pisagua.

El acceso al puerto era difícil, pero su ocupación por el ejército chileno debía dar por resultado privar a los partes las fuerzas de la coalición, parte de las cuales estaban concentradas en Iquique, al sur, y otra parte en Arica, al norte. Pisagua se encontraba casi a igual distancia de estos dos puntos. El 2 de Noviembre se reveló a la escuadra a través de Pisagua, recorriendo la costa y eliminando con todo cuidado los obstáculos que la naturaleza y sus ereigmas hubieran podido oponerles. Estos obstáculos eran temibles, mucho más aun de lo que los mismos jefes chilenos podían pensar. Dos baterías a flor de agua defendían la entrada al puerto; por detrás, las colinas que dominaban la ciudad no presentaban más que pinachos escarpados en cuyas crestas se habían atrincherado las tropas bolivianas. En tercera línea, al fin, y lo mismo que las anteriores, paralela al mar, la vía ferrea que unía a Pisagua al interior y que se la había convertido en punto de resguardo para las reservas y para proteger sus piezas de artillería.

SE INICIA EL ATAQUE A PISAGUA SIN VACILACIONES

Los buques de guerra recibieron órdenes de abrir el fuego contra las baterías de tierra, al paso que dos fuertes destacamentos chilenos intentaban desembarcar por el norte de la ciudad, para tomarla por retaguardia.

A las 7 de la mañana comenzó el fuego. El "Cochrane" bombardeaba el puerto y el fuerte del norte, y el "O'Higgins" cubría de proyectiles la playa por donde debía verificarse el desembarco.

En menos de una hora consiguió la escuadra chilena extinguir las baterías enemigas y se lanzaron al ataque los destacamentos bajo un fuego de fusilería vigoroso y sostenido.

Protegidas por las rocas, las casas, la estación del ferrocarril, los vagones, los sacos de carbón y de salitre acumulados, las tropas bolivianas resistían y herían a sus enemigos al descubierto, que en las lanchas de desembarque eran juguete de las olas y avanzaban lentamente por las aguas de un mar encrespado.

Envalentonados por esta resistencia, los artilleros peruanos recobraron valor y corrieron a sus piezas. Sólo una columna chilena había puesto pié en tierra, pero sus municiones se agotaban y los buques de la escuadra no podían defenderles del fuego enemigo ni exponerse a ser alcanzados por los disparos de la artillería peruana.

Hubo un momento en que pareció inevitable la derrota de los chilenos, pero con una hábil maniobra, el "O'Higgins" avanzó, cubrió con sus proyectiles las alturas y permitió que la columna chilena, ya reunida, se pusiese al abrigo bajo las rocas, en cuya cumbre se guarecían sus enemigos, y tomase nuevo aliento. Después, animados por sus jefes y no viendo salvación, más que cediendo un enérgico vencedor, los chilenos se lanzaron al asalto de aquellas escarpadas pendientes, franqueraron los parapetos bajo los cuales por fin la escuadra, silenciando sus fuegos, vino a izar su bandera.

Pisagua estaba tomada. La lucha había durado cinco horas, y el ejército de Chile demostraba una vez más al mundo lo que podían sus hijos, cuando la patria les exigía sacrificios supremos.

PERLINA y Radiolina
LAVAN MUCHO MEJOR
★ Protegen su ropa y cuidan sus manos.
★ Dan valiosos premios en dinero.

La Opinión de Lota

LOTA ALTO, NOVIEMBRE DE 1951

DIAS DE LOS RECUERDOS

La vida se extiende majestuosa en el tiempo. Aquí y allá existen para cada uno de nosotros algunas fechas aisladas que nos indican un dolor y una ausencia. A la muerte la conocemos comunmente bajo los aspectos del sufrimiento y del vacio.

Pero esas son muertes personales, muertes que nos tocan individualmente en las cuales pensamos sin fecha determinada, en las cuales, nos determinamos a menudo para recordar desde lo alto del presente las figuras alejadas para siempre en el pasado.

Más allá muerte general, a la muerte en si, sólo están dedicados dos días en el año. El Viernes Santo, muerte de Dios, el Día de Difuntos, muerte del hombre.

Porque el hombre ha señalado un día para pensar por todos los que abandonaron nuestra compañia y se hundieron en el más allá. Un día para meditar no en uno o en otro muerto, sino en todos aquellos que han desaparecido y en todos aquellos que desaparecen. Un dia para meditar en la muerte. El primero de Noviembre la muerte se hace presente y la vida se oculta. Para cada hombre muere algo en este día.

En el día de difuntos los vivos van a la casa de los muertos. Van personalmente a los cementerios para dejar una ofrenda sobre la tumba de aquellos a quienes se amó para cubrir de flores un sepulcro o musitar oraciones sobre una losa. Van, igualmente, con el pensamiento. Porque a los muertos se les visita, asimismo, al evocar su recuerdo. Desde lo hondo del pasado emergen las desaparecidas figuras y se hacen presentes para el que piensa en ellas es un viaje hacia otros tiempos en el cual se vive en dos etapas diversas en lo que se fué y en lo que es.

Hay un hecho fatal e ineludible, que se yergue ante todo hombre. Una sombra que sigue su existencia tan fielmente como sigue al cuerpo la sombra por él mismo proyectada, una verdad que aparece en cada instante y a cada recodo del camino, la realidad de la muerte.

En la existencia cotidiana ella no es sino un vago recuerdo. Deja la humanidad que la vida transcurra, ya plácida y serena, ya brusca y atormentada pero que transcurra como si nunca hubiere de finalizar.

Como si fuera tan sólo lejano y flotante paisaje que perennemente se encontrara suspendido antes los ojos absorto y extasiado en su contemplación.

El hombre que medita en la muerte empieza a conocerse. La vida es un tapiz brillante, luminoso y multicolor, cuyo reverso está formado por la muerte. Al pensar en ésta damos vuelta al tapiz, se apaga el brillo de los hilos y sólo queda la trama que lo sostiene.

Día de difuntos, día de recuerdos. Se verán concurridas las calles de los cementerios y por entre las tumbas desfilarán las personas que amaron a quienes se encuentran en ellas. La casa de los muertos recibe a los vivos y sus puertas se abren para acogerlos.

BACALAO DE PESCADA

Invitado a almorzar en casa del almirante don Julio Merino B., en Santiago, fui sorprendido por un plato de bacalao.

No es usual esto y el almirante es hombre de gusto y un refinado gourmet muy cuidadoso de su mesa.

Pero en realidad, el guiso estaba muy bueno y pregunté de donde obtenia el producto, pensando que fuera legítimo noruego.

Es pescada, merluza de San Antonio, me dijo: se fabrica en cantidad. Se vende a $ 18.— el Kg. para todo el mundo.

Todo bacalao contiene entre 4 o 5 veces más materia que el pescado fresco, porque suprimida el agua que forma hasta el 80 por ciento del cuerpo de los peces, la carne queda condensada y entonces 1 Kg. equivale en bacalao a varios Kgs. en fresco.

Resulta pues este alimento de gran valor nutritivo y de bajo precio al alcance de todos.

En esta forma no se corre tampoco el riesgo de que se eche a perder y puede guardarse por tiempo indefinido.

Como la merluza es hoy el caballo de batalla del consumo de pescado en el pais, el bacalao de esta especie resulta también más barato que el de otras, por cierto tan buenas, pero más caras.

Ante la necesidad imperiosa que tenemos de comer pescado para mejorar la salud, para obtener una nutrición conveniente, ya que la carne, las aves, los huevos son cada vez más escasos y caros, es oportuno decir lo bueno y lo barato que es el bacalao de merluza.

Su consumo es recomendable en todos los hogares y preparada así la pescada obtiene un plato muy agradable y que sirve para variar el estado fresco con mayor provecho también.

El pescado salado y ahumado, no agrada a muchas personas, pero en forma de bacalao es susceptible de ser preparado en diversas formas apetitosas y sanas, agregándole papas, cereales, ensalada de verduras, cremas o sopas que completen los requisitos de una dieta balanceada. En poco volúmen, además, se obtiene cantidades de alimentos protectores que bastan para los requisitos nutritivos.

Su digestión es fácil aún para las personas que sufran de trastornos dispépticos. Puede asociarse a otros alimentos y en todo sentido es una gran economía y conveniencia para las dueñas de casa.

Dr. REED

Actualidades del Mes

En oportunidad de que la nueva unidad naval de nuestra Armada Nacional, el crucero O'Higgins, hizo su entrada al puerto de Talcahuano, un grupo de obreros de nuestro mineral, accediendo a una invitación de la jefatura de los servicios navales, fué al mencionado puerto con el objeto de tomar parte en representación de sus compañeros, al solemne recibimiento que la ciudadania penquista tributaba al nuevo barco de guerra que patrullará nuestro largo territorio.

Este hecho tiene una significación muy profunda que queremos en esta ocasión destacar. Los barcos de guerra, como su nombre lo indica, cumplen una misión enaltecedora, no sólo en casos de contienda, si no que principalmente en periodos de paz. El O'Higgins, dotado de todos los implementos náuticos más modernos debe jugar un papel de importancia capital, en momentos de paz. A su arribo al puerto militar de Talcahuano, vale decir a una región privilegiada de Chile como es la provincia de Concepción, todas las esferas de este inmenso mecanismo penquista se volcaron hacia la unidad naval recién llegada para tributar el homenaje brillante de su poderío industrial, sin igual a lo largo del país, porque precisamente, el barco recién llegado, iba a recibir un nuevo bautizo, cual era aquel de patrullar las aristas luminosas de las grandezas de la Patria. Lota estaba también representado, porque Lota ha marcado la pauta de lo que se puede hacer con empeño y laboriosidad. Es indudable, bajo todo punto de vista, que si somos el fruto de una laboriosidad fecunda, pesa sobre nosotros el deber de ser frutos idóneos, más todavía, que la semilla que llevamos prendida no se desvirtúe con maquinaciones desviadas, si no que atenta al soplo primero, devenga con igual fecundidad.

ZZ.

Efemérides Nacionales

NOVIEMBRE

1.o-1812.—Sesiona por primera vez el Senado de Chile.

2-1879.—Toma de Pisagua por el Ejército chileno.

12-1874.—Promulgación del Código Penal, que empieza a regir el 1.° de Marzo de 1875.

12-1918.—El teniente don Dagoberto Godoy, de la Fuerza Aérea Nacional, logra atravesar en su avión la Cordillera de los Andes, hazaña que es el primero en realizar, teniendo el doble mérito de haberla llevado a feliz término en una época todavia embrionaria de la aviación.

17-1879.—El almirante Riveros al mando del "Blanco" apresa a la "Pilcomayo".

20-1838.—Se dicta la ley que crea la Dirección General de Obras Públicas.

22-1811.—El ciudadano norteamericana Mateo Hoewell, decidido partidario de la independencia de Chile, logra hacer llegar a nuestro país la imprenta en que Camilo Henríquez publica "La Aurora".

23-1865.—Se dicta la ley que pone en vigencia el Código de Comercio.

23-1879.—Ocupación de Iquique por los chilenos.

24-1764.—La ciudad de Concepción es trasladada al valle de la Mocha, que es el sitio en que actualmente tiene asiento. El traslado lo motivaron los terremotos de 1730 y 1751.

27-1879.—Batalla de Tarapacá, en la que el comandante don Eleuterio Ramírez halla heroica muerte. Aferrados a su bandera y junto al jefe encontraron igual fin otros 500 soldados chilenos.

28-1818.—Llega a Chile Lord Tomás Alejandro Cochrane, marino y político inglés, contratado por el Gobierno para que tome el mando de su escuadra.

29-1872.—Fallece en Francia el prestigioso naturista francés Claudio Gay, que aportó en Chile el enorme caudal de sus conocimientos, habiendo influido poderosamente en el desarrollo de nuestra incipiente investigación e instrucción científica.

Trabajos presentados con ocasión de la Semana del Niño

ACROSTICO

M aravilloso amor, tierna caricia,
A ngel de ensueño que me dió la vida,
D iáfana luz que alumbras mi camino,
R amillete de flores, tenue estrella,
E so eres para mi ¡madre querida!

Marilanda Riquelme D.
VI año Esc. N.° 8

LA MADRE

Tú, compañero, estarás jubiloso de poder escribir sobre tu madrecita. A ti, que la tienes, qué fácil te será hacerlo. Bastará para ello que la mires a los ojos, te bastará oir su voz acariciándote los oídos; en cambio yo tengo que tenerla a fuerza de recuerdos.

Como nunca siento hoy el vacío inmenso que me dejó al partir. Para tus penas tú tienes sus ojos, para tus alegrías tienes su regocijo. Yo, en cambio, para mis penas tengo, mis penas y para mis alegrías... tan poco... mis propias alegrías. Me comprenderás si te digo que te envidio por todo lo que tú tienes y a mi se me negó.

Sé que quieres a tu madre deseándole.

Sólo cuando se pierde nos damos cuenta de que no dimos nada en comparación a lo que se nos dió y entonces, qué deseos tan grandes de tornarla a la vida: de venerarla, con esa veneración nacida del dolor inmenso de perderla.

MADRE... Despues de Dios lo más sublime, lo más grande en todo el mundo.

Nadie como la madre sabe qué palabras decir a los que quiere, qué consuelo da a sus hijos cuando lloran un gran dolor.

Sólo ella puede guardar para si el dolor; dará alegria sin que el más leve gesto revele a nadie la nobleza de su sacrificio.

MAMA... la primera palabra cariñosa que pronuncian nuestros labios. El rostro de mi madre fué lo primero que de este mundo inmenso contemplaron mis ojos asombrados. Mi primera sonrisa fué tuya madrecita y la primera caricia de mis labios tú la recibiste. Apoyado en tus manos nobles y bondadosas aprendí a dar mis primeros pasos, confiado y alegre porque tú me ayudabas.

¡Qué felices! aquellos niños que aún conservan a su madre; ellos lo poseen todo y yo no tengo nada...

Trabajo original del alumno NESTOR AGUILERA, 5° Año de la Escuela N° 6.

Rincón Literario

Escribe: MANUEL VIDAL ESPINOZA, Director de la Escuela Superior de Hombres N.° 4

Díptico Serenense

EL PAPAYO

Hierático, y desnudo, con andrógina gracia,
junto al cálido muro levanta hacia los cielos estilizados brazos, repujados de escamas, el árbol
que no sabe de lluvias ni de vientos.

Desde el vientre limoso de la tierra parda, las finas raíces succionan y elevan en ritmo callado, perennes sustancias, por sabio alambique en vegetal manera.

De la cimera verde, cimbreante, tropical, de las hojas lánguidas, nacen coquetamente las frutas ambarinas con tonos de mar; cuentas hipertrofiadas de un aderezo agreste.

Y a los palpos del sol, asiduo y jocundo, su carne apretada de secretos aromas cuaja lentamente la pulpa con gusto a mieles y leches vertidas de rosas.

EL OSTION

Miniatura del carro en que Afrodita
sobre espumas rientes nace al alba;
en troqueles donde apenas llegan
los anillos del sonido y de la luz,
en donde el tiempo imperceptiblemente,
en el fondo del mar,
cinceles de salobres aguas
labran tu forma en escogidas cales.

Abierto el nácar de tu estuche virgen,
flor tumescente de coral nieve
muestra el donaire de su forma rara,
premiando el aire con olores graves
y mordiendo el alma con nostalgias,
de los siete mares.

Degustada tu carne substancial
de algas de yodos y de sales,
el cordaje de las venas canta
cantos de ebrios vendavales,
y, en lo hondo de la selva
enmarañada de los nervios salta
el fauno, retozón y alerta.

EL JUEGO ES UNA DESGRACIA

El juego es uno de los vicios que más daño causa a la humanidad entera.

El juego es una especie de monstruo que devora sin piedad alguna, tanto el capital como las energías y el honor de muchos millones de seres humanos.

El hombre atraído por el deseo de conseguir capital sin gran esfuerzo, es llevado a la ruleta, al tapete verde o a las carreras de caballos, y en ese afán de hacerse de dinero a toda costa, pierde todo, inclusive las energías morales que antes le empujaban hacia el trabajo y a la ganancia honrada.

Igual que un enorme papel de matamoscas, el juego, es una terrible trampa, donde caen diariamente miles de seres humanos; mayormente jóvenes inexpertos. La mosca al fijarse en el papel gomoso que hay sobre la mesa, no piensa en el peligro de prenderse las patas y morir sobre él, sino de comer, lo que para ella debe ser agradable y dulce, no tardando el infeliz insecto en ser cogido y morir víctima de su temeridad.

Igual que un enorme papel de matamoscas, el juego, la avaricia, no piensa en que puede perder su dinero, sino que va a hacerse de capital que no es suyo; y en la mayoría de los casos pierde todo lo que tiene.

Es más perdonable que la mosca por ignorancia se deje coger en el papel gomoso, puesto sobre la mesa, que el hombre que pierde su dinero jugando.

¡Será que un jugador tenga la misma capacidad intelectual que la de un insecto!

¡Quizás así sea!

¡Cuántas vidas arruinadas por el juego!

Hombres que un tiempo gozaron de independencia económica y respetabilidad, hoy arrastran una vida de miseria; todo por no haber tenido fuerza de voluntad para resistir la tentación de jugar!

El juego, es una especie de anzuelo enorme con una gran carnada, para coger a todo incauto que piensa sacar mucho, arriesgando poco.

Ese tonto, al arriesgar una águila y sacarse veinte, vuelve a jugar con la esperanza que continuará ganando; pero, en la mayoría de los casos, pierde el tiempo que pasa jugando, pudiendo emplearlo en algo más provechoso, y deja todo lo que gane en un principio, y lo que tenga antes de comenzar a jugar.

Muchas fortunas han desaparecido en esa forma.

Pero el juego, además de arruinar a los hombres, por arrebatarles su capital, es el causante de grandes tragedias en el seno de muchas familias.

En no pocos casos, cuando el hombre se ve arruinado, apela a ese medio trágico en los momentos de grandes desesperaciones, quitándose la vida.

El juego ha producido más suicidios que todas las demás causas que contribuyen a ese fenómeno social.

Y es de suponer que por cada caso de suicidio haya una docena de jugadores, que sufran los horrores de la miseria, y vergüenza, como consecuencia arrastren una vida de oprobio del maldito vicio del juego.

Algunos, desde luego, no creerán que esto es así, o supondrán que puede ser malo el juego, pero no tanto, pues dicen ellos: "Si se tratara de una calamidad de tál naturaleza, nadie jugaría. Además, hay que convenir que muchos ganan cuando juegan".

Porque se pierda en el juego, se llegue a la miseria y al suicidio, eso no impide que los hombres sigan jugando, a pesar de todo.

El juego es un hábito que se adquiere poco a poco; y, cuando ese hábito uno a él, sigue jugando, a pesar de todas las calamidades que ocurran por causa de dicho vicio.

El morfinómano, o adicto a las drogas, sabe que el vicio le está matando; no obstante, eso no lo deja, sino que la muerte.

Además de eso, muchos están interesados en el juego, porque viven de él.

Los que viven del vicio del juego, lo propagan y lo hacen atractivo, para poder atrapar a sus víctimas.

En todos los países hay grandes y hermosos hipódromos sostenidos con el producto del juego.

Un ejército de parásitos sociales, de truhanes de la peor especie, dueños de casas de juego, ruletas, etc., viven propagando el vicio en todas partes.

El juego es una profesión de pícaros; y éstos la tienen bien organizada para poder explotar mejor a los tontos.

Si los truhanes no diesen ningún dinero a ganar a los que arriesgan su capital, pronto se moriría la industria; de ahí que sea necesario que el jugador gane alguna vez.

Y cuando el incauto alcanza a ganar, se cree con "mucha suerte", y continúa jugando, para enriquecerse pronto. Y acaba por perderlo todo; lo que ganó y lo que trajo antes de ganar.

Por fin, o arrastra una vida de vergüenza y miseria o se suicida.

A. Pereyra

CONSUMAMOS PESCADO

La mayor parte de los enfermedades que atacan a la humanidad provienen de una alimentación insuficiente y aun aquellas cuya causa es un microbio no pueden producirse sino por excepción en las personas bien alimentadas.

Se sabe, por ejemplo, que cuando la alimentación no contiene substancias protectoras la tuberculosis se contrae con facilidad, y hoy es axiomático que el índice de tuberculosos indica que se come mal. El clima es cuestión secundaria y los climas no 'influyen' sino ligeramente provensión de la tuberculosis. El microbio está en todas partes; nadie puede evitarlo.

Todo adulto ha recibido la infección en los primeros años de la vida. Pero no todos han llegado a ser tuberculosos. Nadie deja de tener en sus pulmones rastros de antiguas infección de tuberculosis. La mayor parte están curadas para siempre y esta curación se debió o que recibieron alimentos protectores. Estos alimentos son minerales, proteínas de origen animal y vitaminas.

Proteínas significa tejidos vivos o vulgarmente carne, huevos, leche. Pero carne no significa vacuno, porcino y corderos, pues los pescados también son carne.

Y esa carne es de la mejor calidad, contienen substancias iguales a la del mejor vacuno y aún otras que son propias del mar. El pescado es lo más fácil de conseguir, lo que está más a la mano, lo que se aprovecha mejor y se digiere con mayor facilidad.

El que come pescado con frecuencia y productos del mar está seguro de alimentarse bien y de recibir materiales de crecimiento, de defensa contra infecciones y de reparación de su organismo.

La carne se hace cada día más escasa y más cara. El pescado es tan abundante en las aguas chilenas que no puede escasear y mientras mayor sea el consumo más barato se pondrá. Lota ocupa el punto céntrico de la producción pesquera de Chile. De aquí de esta bahía de Arauco sale la tercera parte del pescado que consume el país entero.

Si toda la población pide pescado y lo busca, lo encontrará en abundancia. Los pescadores se quejan de que no hay demanda y los consumidores contestan que no hay producción. Esto es una paralización. Hay pescado y habrá más mientras mayor sea la demanda. La salud pública necesita que el consumo aumente y no tenemos con qué reemplazar la carne que nos falta. Los que piensan que el pescado aburre olvidan que hay centenares de pescados diversos y centenares de modos distintos de prepararlo. Los que dicen que no les gusta, olvidan que para estar bien alimentado no es preciso sentirse lleno, así como podemos llenarnos con sandías y sin embargo la sandía no es alimento y sólo contiene agua y azúcar de sandía.

Pero si se come pescado con papas, arroz o fideos se sentirá uno satisfecho y la combinación es buena.

Como base de salud, de defensa contra los enfermedades y de protección y crecimiento, el pescado es lo mejor que existe.

Los minerales la contienen, las legumbres, vegetales y los granos enteros.

Los productos del mar son la base de la alimentación mejor que tenemos aquí y en todas partes.

Dr. REED.



Harina "Coronel"

Toda la zona carbonífera la prefiere por su excelente calidad.

NOTABLE EXITO ALCANZARON JORNADAS DE ESTUDIOS DEL DEPARTAMENTO DE COOPERATIVAS, EFECTUADAS EN SANTIAGO

Lucida actuación cupo a la delegación lotina.- El Cardenal Monseñor Caro habló en la Asamblea de Clausura - Agradecimientos a la Empresa

Los días 28, 29 y 30 de Septiembre fueron elegidos por el Departamento de Cooperativas de la Acción Católica Chilena para convocar a las Primeras Jornadas de Estudios, que habrían de reunir durante tres días de intenso trabajo a diferentes delegaciones que concurrieron desde Antofagasta hasta Lota.

El desarrollo creciente que ha tomado el movimiento cooperativista en Chile, tuvo una elocuente manifestación en estas Jornadas donde hombres y mujeres venidos de distintas ciudades estudiaron y discutieron la marcha y organización de sus diversas cooperativas.

Y esto no podía ser de otro modo, porque frente a la situación económica que día a día, aflige a individuos y sociedad entera, se ha encontrado en las cooperativas la mejor y más adecuada defensa.

En este Torneo hubo delegados de Cooperativas de Ahorro, de Consumo, de Edificación y de otras finalidades. Casi la totalidad de los asistentes llegó aportando cierta experiencia que fué útil al estudio general de las materias preparadas de antemano mediante oportunas encuestas.



Grupo general de los delegados que asistieron a las Primeras Jornadas de Estudios del Depto. de Cooperativas, efectuadas en Santiago. La delegación de Lota fué compuesta por la señoritas: Raquel Miranda y Alicia Aillón y los Sres.: Eugenio Brito y Hugo Fernández

LA DELEGACION DE LOTA

Si bien es cierto que la más brillante actuación, cupo a la delegación de la Sociedad Cooperativa Monte Carmelo, cuyo Gerente, señor Sergio Venegas, fué el alma del torneo, entre las Sociedades de más reciente formación cupo una destacada actuación a los miembros de la Sociedad Cooperativa "LOTA" en formación.

Esta delegación, compuesta por las señoritas Raquel Miranda Domínguez y Alicia Aillón y los señores: Eugenio Brito y Hugo Fernández, concurrió a las dos Asambleas Plenarias y a todas las sesiones de estudio, formando parte en las diversas comisiones destinadas a estudiar los temarios.

Llamó poderosamente la atención de dirigentes y asambleistas el esfuerzo desplegado por la delegación lotina que demostró conocer los reglamentos que rigen en estas sociedades, como también las ventajas e inconvenientes de las diversas modificaciones que habrían de introducirse. Por este motivo fueron constantemente consultados en las comisiones de trabajo.

De su actuación en estas Jornadas, la delegación rindió amplia cuenta a su regreso, mereciendo ésta, no sólo la aprobación sino también el aplauso del Directorio.

MONSEÑOR CARO EN LA ASAMBLEA DE CLAUSURA

Una obra social de tanta importancia respaldeada por las leyes de la República, merece el apoyo de todos los que buscan solución a sus conflictos económicos. En representación del señor Ministro de Economía, habló los señores: Tironi y Burr y como invitado especial habló Monseñor Caro, quien recibió el aplauso de toda la concurrencia.

No faltamos a la verdad al decir que el señor Cardenal felicitó calurosamente a la delegación de este mineral, recordó y alabó la vida del minero de Lota y exhortó a los miembros de la Sociedad Cooperativa de Lota, a trabajar tesoneramente hasta alcanzar la formación completa de esta entidad destinada a ser un poderoso aporte en la solución de las dificultades económicas y sociales.

Finalmente se nos ha pedido dar a conocer a los socios en general que el Ministerio de Economía y Comercio, informó que los trámites para obtener la personería jurídica de la Sociedad se encuentran ya en la última etapa.

TALLER MECANICO
"UNIVERSAL"
Máquinas de Escribir
Máquinas Sumadoras
Rimanas
Armas de Fuego
Victrolas
Máquinas de Coser
TRABAJOS RAPIDOS Y GARANTIDOS
MIGUEL ANGEL VERGARA
Monsalves 276 - LOTA

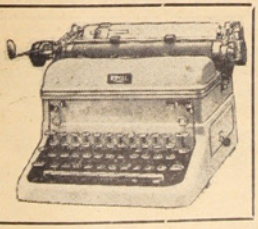

SE VENDE
Radio VICTOR de 5 tubos, onda corta y larga, con toca discos automático.
Verla y tratar con Raquel de López
Casa de Marcos López A.
Calle Isidora Cousiño — Lota Alto

CARACTERES BRILLANTES ADQUIRIRAN FIESTAS DE LA PRIMAVERA EN LOTA

Estas festividades se efectuarán los días 14, 15 y 16 de Noviembre - Gran animación y entusiasmo - Nómina de los directorios y comisiones

Al igual que en años anteriores, las festividades de la Primavera lograrán un éxito sencillamente halagador y el desarrollo de los números programados por el directorio ejecutivo, adquirirá contornos gratos y elogiosos ya que todas las comisiones y personas que tienen responsabilidades tratan por todos los medios a su alcance por superar, cuanto al respecto se ha hecho hasta hoy. Es así como la elección de Reina, ha logrado interesar vivamente al público de los barrios y de las diversas poblaciones de este mineral, lo que permitirá no sólo éxito económico sino también social.

DIAS: 14, 15 y 16

Estas fiestas, como queda dicho en el epígrafe, empezarán impostergablemente el Viernes 14, con la gran Velada Bufa, en el Teatro de la Compañía, interviniendo en su realización y desarrollo, los mejores artistas aficionados de la localidad y algunos "consagrados" por la historia, continuando con el concurso de disfraces y el gran Corso de Flores, en la Plaza de Armas de Lota Bajo, el sábado 15, finalizando con un broche de oro: Los bailables Primaverales en el Gimnasio de la Compañía.

Estas reuniones de alegría y de fiesta juvenil serán, en todo instante presididas por la Reina que salga elegida este año.

DIRECTORIO HONORARIO, EFECTIVO Y COMISIONES DE LAS FIESTAS

Directorio Honorario:

Presidente, señor Arnoldo Courard.

Vice Presidente, señor Humberto Méndez.

Vice Presidente, señor Roberto Canales.

Directores, señores: Eduardo Delaveau, Armando Hodge, David Robertson, Luis Silva, Eleuterio 2.º Caro y Ramón Aravena.

Directorio Efectivo:

Presidente, señor Guillermo Larenas.

Vice Presidente, señor Ramón Carrasco.

Secretario, señor Juan Courard.

Pro Secretario, señor Bernardino Romero.

Tesorero, señor Héctor Horta.

Pro-Tesorero, señor Miguel Quiroga.

Directores, señores: Daniel Copaja, Florentino Pineda, José Zemelmann, Hugo Rojas, Gustavo Holmberg, Raúl Henry, Lisandro Benavente, Luis Costa, Enrique Carneyro y señorita Ester Correa.

COMISIONES

Elección de Reina.—Sres.: Roberto Badilla, Fernando Pérez, Daniel Copaja y señorita Elba Contreras.

Velada Bufa.—Sres.: Luis Muñiz, Fernando Rodríguez, Gabriel Barra, Agustín Peña, Caupolicán Retamal, Alfredo Herreros, Hugo Rojas y señoras: Dinka de Villarroel, Florencia Bosshardt y Blanca de Astorga.

Baile Primaveral.—Sres.: Enrique Herreros, Felipe Solé, Gustavo Morales, Juan Ramírez y Raúl Cabello.

Corso.—Sres.: José Villarroel, Manuel Pérez, Francisco López, Julio Rodríguez, Eduardo Lagos y Rigoberto Ulloa.

Prensa y Propaganda.—Sres.: Florentino Pineda, Víctor Jaramillo, Fernando Fuentes, Alfredo Torres, René Orellana, Humberto Laurie, Fernando Rodríguez y Adolfo Lapostol.

Rifas.—Unión de Profesores.

Control.—Unión de Profesores.

Revisión de Cuentas.—Sres.: Raúl Henry, Renato Aguilera y Lisandro Benavente.

BASES DE LOS CONCURSOS LITERARIOS Y DE AFFICHES

1) Llámase a Concurso de:
a) Canto al minero. Composición en verso. Extensión libre.
b) Canto a la reina. Composición en verso. Extensión libre.
c) Affiches. Tamaño 40 x 60 cms. Tres colores más blanco y negro. Leyenda: FIESTAS PRIMAVERALES DE LOTA, 1951.

2) Los trabajos deben presentarse a máquina, doble espacio y en triplicado.

3) Los trabajos serán firmados con pseudónimo, enviando en sobre aparte el nombre y dirección del autor.

4) Habrá dos premios para cada Concurso en la forma siguiente:

1.er Premio: $ 1.500.—
2.º " $ 700.—

5) Las personas premiadas tendrán entrada libre a todos los espectáculos.

6) El Jurado nombrado para cada concurso podrá declarar desiertos cualesquiera de ellos, si la calidad o cantidad de trabajos así lo recomienda, exceptándose el CANTO A LA REINA.

7) El plazo para la presentación de trabajos vence el 5 de Diciembre.

8) Cada concursante podrá participar en un concurso o en todos ellos, a la vez, y enviar los trabajos que desee.

9) Los trabajos deben ser dirigidos a: COMISION CONCURSO POETICO Y DE AFFICHES, Sra. Dinka de Villarroel. Casilla 30. Lota Alto.

10) El Jurado está formado de la siguiente manera:

Literario: Sra. Dinka de Villarroel, Doralisa de Villegas y Sr. Manuel Vidal.

Affiches: Sres. Osvaldo Barra, Ramón Alister y Pedro Mardones.

CON UN ALMUERZO-SESION LA SOC. DE COMERCIANTES DE LOTA CELEBRO SUS 22 AÑOS DE EXISTENCIA

También se efectuó la transmisión del mando a la nueva mesa directiva - El actual directorio lo preside el señor Julio León Hevia - La nómina



Grupo general de los asistentes a la sesión almuerzo de la Sociedad de Comerciantes de Lota

El Viernes 12 del mes ppdo., la Sociedad de Comerciantes de la localidad celebró sus 22 años de existencia, aprovechándose también efectuar la trasmisión del mando a la nueva directiva, en una sesión almuerzo a la que asistieron especialmente invitados el Sub-Delegado de Lota, Sr. Dr. Humberto Méndez Baeza; el Alcalde de la Comuna, señor Eleuterio 2.° Caro Tapia; el Inspector de Impuestos Internos, señor Héctor Horta Urbina; el señor Felipe Solé García, el Corresponsal de "La Patria" y otros caracterizados vecinos de la localidad. Excusaron su inasistencia el Gobernador de Coronel señor José Astroza Yavar; el Mayor de Carabineros señor Ramón Aravena Lazo; el Sub Administrador de la Cía. Carb. e Ind. de Lota, señor Armando Hodge P. y el Jefe del Departamento del Bienestar señor Guillermo Larena Mass.

Ante la presencia de un numeroso grupo de socios e invitados se inició la sesión-almuerzo. Usó de la palabra el Presidente de la Institución, señor Juan Hernández García, quien hizo una exposición del trabajo realizado a través del año y dió a conocer los ítems de fondos sociales, de labor gremial, afiliación con entidades congéneres, etc., etc., y tuvo palabras de cariñoso y justiciero recuerdo para los fundadores que el 19 de Septiembre de 1929, echaron las bases de la Sociedad que cobija a los comerciantes de la localidad. En seguida, hizo entrega al nuevo, del mando respectivo al señor Julio León Hevia, quien agradeció la designación y pidió la colaboración amplia de los directores y asociados en general, para así continuar la buena marcha de la institución. Muy aplaudidas fueron las palabras de ambos presidentes que en un fraternal abrazo se hicieron la trasmisión.

Además usaron de la palabra, los señores: Eleuterio 2.° Caro, Héctor Horta, Ramiro Robles, Gonzalo Torres, Gustavo Ramos, Fernando Fuentes y Pedro Pinto, quien cerró esta brillante sesión almuerzo en que se celebraba el 22° aniversario de la Institución y la trasmisión del mando a la nueva directiva.

NUEVO DIRECTORIO

Presidente, señor Julio León Hevia.

Vice Presidente, señor Benjamin Fredes.

Tesorero, señor Adán Burgos.

Pro-Tesorro, señor René Ormeño.

Secretario, señor Alfredo Torres.

Pro-Secretario, señor Pedro Villegas.

Directores, señores: Nicolás Delgado, Ernesto Arriagada, Juan Hernández, Gonzalo Torres y Héctor Burdiles.



Osvaldo Barra, escultor y pintor local, contempla una de sus obras más profundas: "SAN PEDRO".—Dentro de breve partirá al extranjero

Agradecimientos formu'a Cuarto Año de la Escuela N.° 6

Carlos Yassin regaló Pelota

El Cuarto Año de la Escuela Superior de Hombres N.° 6 "REPUBLICA DE BOLIVIA" de este puerto nos solicita agradecer al alumno Carlos Yassin, el obsequio hecho al curso de una pelota de fútbol, premio que obtuvo en el reciente concurso "LA MEJOR VOZ DE LOTA de 1951", en que tuvo destacada actuación ocupando el segundo lugar.

El Cuarto Año se complace también en felicitar públicamente a su compañero por tan significativo triunfo e instarlo a que continúe cultivando su afición artística que le deparará mejores éxitos en el futuro.

Centro formaron jóvenes lotinos que estudian en Escuela de Técnicos Industriales de Concepción

Buenas finalidades - Su Presidente es el señor Héctor Oñate

Un grupo de jóvenes lotinos que estudian en la Escuela de Técnicos Industriales de Concepción, formaron recientemente un Centro que se denomina "Centro de Estudiantes de Lota de la Escuela de Técnicos Industriales de Concepción".

Este organismo tendrá por objeto asociar el esfuerzo tanto de los alumnos como de los ex alumnos para el logro de las siguientes aspiraciones y propósitos:

—Fomentar la cultura tanto en el aspecto intelectual y deportivo.

—Entregar conocimientos técnicos a las personas que se interesen.

—Fomentar entre el estudiantado lotino la amistad y la ayuda mutua.

—Confraternizar con el trabajador.

—Luchar por conseguir bienestar y ayuda económica para sus socios.

Para cumplir estos objetivos la directiva se ha trazado un programa que consulta entre otras cosas un ciclo de charlas a cargo de connotadas personalidades de Lota y Concepción, festivales artísticos y deportivos, formación de una biblioteca técnica para el obrero y estudiante, etc., etc.

Por otra parte existe el proyecto de crear cursos técnicos en períodos de vacaciones para ir en ayuda de los obreros del establecimiento.

Los profesores serían los alumnos de cursos superiores de la ETIC.

Es de esperar que todas estas aspiraciones se cumplan a breve plazo dado el entusiasmo que reina entre los asociados.

La directiva actual de este Centro es la siguiente:

Presidente, señor Héctor Oñate O.

Vice Presidente, señor Sergio Mellado A.

Secretario, señor Tirso González.

Tesorero, señor Luis Fernández F.

Directores, Sres.: Carlos Canales C. en cultura y José Torres G., en deportes.

Señor Viajero...

CUSTODIA DE EQUIPAJE

MATTA 370, Frente a la Estación de los Ferrocarriles

ATIENDE A TODA HORA

ABRAHAM CARTES F.

MATTA 370, Frente a la Estación de los FF. CC. - LOTA

TALLER DE MODAS "EL LEON"

COUSIÑO 699 — LOTA

de SABINA VEGA BUSTOS

VIRADURAS, TRANSFORMACIONES, ZURCIDOS INVISIBLES

Toda clase de arreglos en trajes de damas y caballeros

Se dan clases de Corte y Confección



Grupo de alumnas de la Preparatoria de la Escuela Isidora Cousiño

Escuela Industrial, primer Establecimiento Educacional de Lota, cumplió diez años de fecunda labor profesional

Creación - Especialidades - Desenvolvimiento - Personal actual

El 5 del presente mes, la Escuela Industrial de Lota cumplió diez años de vida al servicio de la educación de la zona carbonífera. Fué fundada en el año 1941, cumpliéndose así el plan educacional de crear a través del país numerosas Escuelas de Artesanos. Su primer director fué el recordado y antiguo educador, Ingeniero de Minas, don Rosauro Santana Ríos, quien debió dar comienzo a la organización de los primeros cursos de oficios, hasta lograr la creación de las cuatro especialidades que posee y el funcionamiento de su internado, para favorecer a los alumnos que venían a estudiar desde los pueblos vecinos.

ESPECIALIDADES

Actualmente sus especialidades de talleres son: Carpintería, Mecánica, Herrería y Soldadura y Caldería. Cuenta con una matrícula aproximada de 150 alumnos y sus clases de cultura general y teórica están repartidas en cinco cursos. Los alumnos completan sus estudios profesionales hasta el Tercer Año de Oficios, quedando en esta forma preparados técnica y culturalmente para incorporarse a las labores del trabajo o para continuar estudios superiores en escuelas superiores de la enseñanza industrial y minera.

DESENVOLVIMIENTO

Para el mejor desenvolvimiento de las actividades docentes y funcionarias de la escuela, se hace imprescindible la habilitación del actual edificio en construcción, el que aún se encuentra inconcluso, debiendo desarrollarse las clases prácticas y teóricas en diferentes edificios, en igual forma existe otra casa para dormitorio del internado, lo que viene a perjudicar el sentido educacional de los alumnos, los que carecen de las comodidades necesarias, pues deben recorrer diariamente más de ocho cuadras para dirigirse a los talleres.

A pesar de la falta de un edificio adecuado, profesores y alumnos, durante más de nueve años han hecho esfuerzos por mantener latente la superación en todos los aspectos y han logrado recibir frutos que han sido valorados en todos sus sectores.

ACTUAL CUERPO DOCENTE Y ADMINISTRATIVO DE LA ESCUELA

DIRECTIVO-ADMINISTRATIVO.—Director, señor Florentino 2º Pineda P.; Inspector General, señor Raúl Henry Ríos; Guarda-Almacén y Economo, señor Carlos Larraín de la Cuadra; Secretario 2º, señor Vidalgo Jara; Mayordomo, señor Isidro Beltrán; Inspector 2º, señor Fernando Rodríguez; Escribiente 1º, señor Juan San Martín Monsalve; Inspector 3º, señor Rubén Enrique Concha Arenas; Inspector 4º, señor Andrés Bahamonde Basso; Inspector 5º, señor Víctor Jaramillo Rozas.

PERSONAL DOCENTE.—Señor Florentino 2º Pineda, profesor de Matemáticas; señor Raúl Henry, profesor de Matemáticas, Legislación Social y Organización y Presupuesto; señor Fernando Rodríguez, profesor de Matemáticas y Educación Física; señor Andrés Bahamonde, profesor de Historia y Geografía, Física y Química; señor Víctor Jaramillo Rozas, profesor de Castellano; señor Bernardino Romero, profesor de Dibujo Técnico, Matemáticas Aplicadas, Dibujo de Mecánica y Herrería; señor Hugo Yévenes, profesor de Tecnología de Mueblería y Dibujo de la Especialidad; señor Elías Pizarro, profesor de Tecnología del Carbón; señor Luis Muñoz, profesor de Dibujo de la Especialidad de Carbón y Matemáticas Aplicadas al Carbón; señor Romualdo Riquelme, profesor de Tecnología de la Herrería; Juan Ramírez, profesor de Tecnología del Carbón; Julio París Chamorro, profesor de Dibujo y Tecnología de Mecánica; Gustavo Morales, profesor de Elementos de Electricidad; señor Leonidas Escudero, profesor de Tecnología de Mecánica; señor Carlos Larraín de la C., profesor de Castellano y Educación Cívica.

PERSONAL DE TALLERES.—Contramaestre Jefe, señor Bernardino Romero.

Taller Mecánico: Contramaestre Jefe, señor Julio París Chamorro, y señores Leonidas Escudero y Hugo Hooper.

Taller de Herrería: Contramaestre Jefe, señor Romualdo Riquelme, y señor Luis Dagoberto Campos.

Taller de Mueblería: señores Hugo Yévenes, Miguel Ortiz, Armando Fierro y Mario Romero Zagal.

Taller Carbón: señores Heriberto Rojas y Juan Aguayo.

PERSONAL DE SERVICIO.—Portero 2º, señor Ramón Riquelme; Cocinero 2º, señorita Juana Fuentealba; Cocinero 3º, señorita Yolanda González; Mozo 2º, Avelino Fernández; Mozo 3º, Oscar Riquelme; Cuidador 3º, Juan Sánchez y Mozo 2º, Barnarito Beltrán Sáez.

ALGUNOS NUMEROS DE FESTIVIDADES ANIVERSARIAS DE ESTE ESTABLECIMIENTO

La dirección de la Escuela Industrial ante este Aniversario —10º— elaboró un nutrido e interesante programa de festejos que comenzará a desarrollarse desde el 2 del presente mes, con torneos deportivos, revistas de gimnasia, almuerzo general con autoridades e invitados de honor el día Lunes 5, y todos estos actos culminarán el Sábado 10 y Domingo 11, con un gran baile social, que se efectuará en el Pabellón Nuevo de la Escuela.



Alumnas del Tercer Año de la Escuela Isidora Cousiño

ANIVERSARIO DE FALLECIMIENTO

El 6 del presente mes, cumple un año el fallecimiento de la señora María Benita Zenteno de Varela (Q. E. P. D.), y por cuyo motivo se oficiará una misa de honras por el descanso de su alma en la Iglesia de Lota Alto.

El señor José L. Varela y familia invita a este acto.

INTERESANTE ES LA OBRA PICTORICA DE RAMON ALISTER

Expuso en Oficina Población y Club Social

La obra pictórica de Ramón Alister S., ya ha preocupado a la crítica y ha recibido del público amante del arte de lo bello, un respaldo amplio y contundente que lo harán recapacitar y pensar que por ningún motivo debe "dormirse en los laureles".

La faena de Alister —repetimos— es interesante y temperamental; conjuga admirablemente bien lo natural con lo imaginario, lo fecundo con lo místico, resultando algo impresionista que produce viva expectación en nuestra retina.

Este joven pintor y maestro, que ha cumplido una labor de méritos relevantes y que ha superado ostensiblemente la apatía ambiental, en el orden del arte pictórico, ha hecho posible una exposición de telas que todo el mundo artístico y cultural que la visitó se llevó la mejor impresión, recibiendo por lo cual ALISTER, muchas felicitaciones, especialmente de los altos de la Empresa que han sabido avaluar la obra de este distinguido pintor de la joven generación.



Cuarto Año C. de la Escuela Matías Cousiño

PERMANENTES

"EVA"

Avisa a su distinguida clientela que atenderá en su nuevo local

MONSALVE 137 - (Frente a la Escuela N.º 8)

PERMANENTES AL FRIO, AL ACEITE Y A LA CREMA

PEINADOS AL AGUA

PERMANENTES

"EVA"

MONSALVE 137 - LOTA



Alumnas del Cuarto Año de la Escuela "Isidora Cousiño"

Profesora, señorita Catalina Iglesias, recibió homenaje de sus colegas y alumnas

Con ocasión de cumplir 30 años de servicios en el Magisterio Nacional, la señorita Catalina Iglesia, profesora de la Escuela N.º 11, fué motivo de un gran homenaje de parte de sus compañeras de labores y alumnas, en reconocimiento a su brillantísima labor de educadora de la niñez minera y de la región, donde cumplió una faena que la enaltece y que la dignifica como maestra de verdad y forjadora de la mente infantil.

La Srta. Iglesia visiblemente emocionada contestó las palabras pronunciadas por la señora directora, doña Blanca Sáez de Astorga, diciendo que ella no había hecho otra cosa que cumplir con su apostolado de maestra, y dar todas las energías en bien de la niñez chilena. Estas palabras fueron muy bien recibidas y aplaudidas entusiastamente.

CORONAS DE CARIDAD

Se han donado Corona de Caridad para las Obras Sociales de la Parroquia de "San Matías Apostol" de Lota Alto y Campamentos Infantiles de Vacaciones "San Matías":

—La señora Irene Arratia de Mardones y el señor Rolando Muñoz e Hijos, en memoria de la señora Herta Bohlken Tannebring de Muñoz.

—La señora Raquel de Lalanne y la señorita Alicia Aillón en memoria de la señorita María Luisa Silva Santiago.

—El señor Felipe Solé García en memoria del señor Antonio Delfau Salas.

—El personal de la Oficina del Departamento de Bienestar de la Cía. Carbonífera e Industrial de Lota, en memoria de la señora Herta Bohlken Tennebring de Muñoz.

El personal docente de la Escuela "Isidora Cousiño" en memoria de la señora Herta Bohlken Tannebring de Muñoz.

EMPLEADOS Y OBREROS DE LA FIRMA CONSTRUCTORA, HUMBERTO PIZARRO, HICIERON EROGACION VOLUNTARIA

Los empleados y obreros pertenecientes a la Empresa Constructora Humberto Pizarro, efectuaron en días pasados una erogación voluntaria en favor de la niñita Nancy Tuznelda Matamala Núñez, hijita del ex empleado fallecido, Sr. Ramón Matamala Rodríguez (q. e. p. d.), cuya suma alcanzó a $ 2.210.—, cantidad que fué depositada en la Caja Nacional de Ahorros en Libreta N.º 36932 a plazo.

Lo recolectado se hizo de la siguiente manera:

Empleados y obreros del Muelle	$ 970.—
Empleados y obreros Bienestar en const.	540.—
Empleados y obreros de Piscina en cont.	290.—
Empleados y obreros de Pavimentación	410.—
	$ 2.210.—

La madre de la niñita, señora Tuznelda Núñez v. de Matamala, no encargó agradecer sinceramente esta valiosa atención de los empleados y obreros de la Firma Pizarro, como así mismo las condolencias y ofrendas florales que se le enviaron a su esposo fallecido.



Sexto Año B de la Escuela "Matías Cousiño"

CAMISAS "BOMBAY"
MEDIAS "LABAN"
TIENDA "EL GALLO"
VISITE nuestra Gran Existencia de toda clase de Artículos para Señoras, Caballeros y Niños.
PRECIOS POPULARES

LA MEJOR PROPAGANDA DE
Sastrería "REAL"
ES LA CONFECCION PERFECTA
Telas Nacionales e Importadas
A LOS MAS BAJOS PRECIOS
ANIBAL PINTO 185 — LOTA

LYNG & CARCAMO
Contratistas Marítimos
Picaduras de Calderos, Doblefondos, Bodegas, Sentinas
Avenida Errázuriz 711, Oficina 7 - Teléfono 7060
VALPARAISO

ESTABLECIMIENTO DE LOTA

Número de imponentes y monto de los descuentos para el Fondo de Ahorro de Obreros y Empleados, correspondiente al mes de SEPTIEMBRE de 1951.

SECCIONES	Nº imp.	Valor
Pique Grande Arturo	107	$ 16.860.—
Chiflón Carlos	113	16.565.—
Pique Alberto	55	8.470.—
Pique Carlos Cousiño	45	7.320.—
Embarque de Carbón	25	4.410.—
Ferrocarril Interno	13	1.750.—
Preparación de Carbón	5	450.—
Maestranza	116	17.105.—
Maquinaria	91	21.100.—
Almacen de Materiales	27	4.070.—
Depto. Electricidad	33	4.570.—
Depto. Arquitectura	32	4.750.—
Población	34	4.830.—
Cerámica	96	19.640.—
Hospital de Lota	4	400.—
Parque de Lota	3	350.—
	799	$ 132.750.—
EMPLEADOS:		
Administración General	2	$ 1.500.—
Sub-Administración General	13	4.200.—
Depto. Bienestar y Esc.	6	2.800.—
Hospital de Lota	6	1.950.—
Depto. de Minas	1	1.000.—
Pique Grande Arturo	4	550.—
Chiflón Carlos	7	4.970.—
Pique Alberto	7	2.850.—
Pique Carlos Cousiño	3	950.—
Embarque de Carbón	4	2.300.—
Ferrocarril Interno	5	2.450.—
Almacén de Materiales	6	3.700.—
Depto. Electricidad	5	3.000.—
Maestranza	2	200.—
Maquinaria	15	10.000.—
Cerámica	5	1.000.—
	91	$ 43.320.—

SOC. AGRICOLA Y FORESTAL "COLCURA" S. A.

Número de imponentes y monto de los descuentos para el Fondo de Ahorro, correspondiente al mes de SEPTIEMBRE de 1951.

SECCIONES	Nº imp.	Valor
Plantaciones	1	$ 500.—
Elaboración de Maderas	7	2.350.—
EMPLEADOS:		
Bosques	2	650.—
Elaboración de Maderas	3	2.100.—
	13	$ 5.600.—



Quinto Año A de la Escuela "Matías Cousiño"



Alumnas del Segundo Año de la Escuela "Isidora Cousiño"

AGRADECIMIENTOS

A través de estas líneas damos los agradecimientos más sinceros a todas aquellas personas, que se dignaron enviar ofrendas florales y acompañarnos en nuestro dolor, por la muerte irreparable de nuestra querida e inolvidable hijita y hermana: Alicia Fernández Williams (Q. E. P. D.), acto con el cual han comprometido la gratitud de sus padres y hermanos.

—Margarita y Miere Leal, hijas y hermanas, agradecen sinceramente a todas las personas que acompañaron en los funerales del Sr. José del Carmen Leal Suazo (Q. E. P. D.), como así mismo las ofrendas florales.

—Mercedes T. vda. de Pantoja, agradece a la Juventud Católica Femenina de Lota Alto y al Padre Campos Menchaca, por atenciones prestadas, con motivo del fallecimiento de su hija Matilde Pantoja Toledo (Q. E. P. D.), haciendo extensivos estos agradecimientos a las personas que asistieron a sus funerales y enviaron coronas y flores.

—El Directorio del "Benjamín Squella" F. B. C., agradece a su Presidente Honorario, señor Armando Hodge; Vice Presidente Honorario, señor Luis Aburto y al Jefe del Depto. de Bienestar señor Guillermo Larenas, la cooperación y atención prestada al club con motivo del baile verificado durante los días 17, 18 y 19 del mes pasado.

—El obrero Víctor Cárcamo, agradece por nuestro intermedio la erogación voluntaria que hicieron el personal de empleados y obreros, en su favor con motivo de haber quedado en precaria situación a raíz del incendio último. Esta erogación arrojó $ 665.— y aportaron: personal de Pique Grande $ 475.— y Transporte de Carbón $ 190.—

—La señora Rosa Inés Cáceres vda. de Vega, da sus más sinceros agradecimientos a todas las personas que ayudaron a la erogación voluntaria en su favor con motivo del fallecimiento de su querido esposo Sr. José Edmundo Vega Vega (Q. E. P. D.).

Cooperaron en esta erogación, la Sección Maestranza, Taller Mecánica $ 925.—; Taller Fundición $ 430.—; Personal de Movilización $ 560.—; Personal de Modelería $ 80.—; Personal de Carrocería $ 290.— y Personal de Calderería $ 935.—, haciendo un total de $ 3.220.—

Sección Taller Departamento Eléctrico $ 500.—; Sección Embarque de Carbón, $ 250.—; Personal del Varadero $ 225.—; haciendo un total de $ 975.—

También la señora vda. de Vega, encarga agradecer a todas las personas que asistieron a los funerales de su esposo como así mismo a las que enviaron ofrendas florales.

—La señora Juana Alvarez, agradece a la Directora de la Escuela N.º 8 señorita Ester Correa y Cuerpo de Profesoras, por la ayuda que le prodigaron a su hija Fidelina Cuevas con motivo de su enfermedad, ayuda que sirvió para que hoy se encuentre fuera de todo peligro. La ayuda económica alcanzó a $ 730.—

—Juan Hto. Hernández, da las más expresivas gracias y reconocimiento a la Sociedad Gran Unión de Obreros Mineros, por la colaboración prestada con motivo del fallecimiento de su hermano Lorenzo Hernández Leal, (Q. E. P. D.), haciendo extensivos estos agradecimientos al Barrio Plazuela por la generosa ayuda económica.

—El Directorio del Deportivo Infantil Unido nos encarga agradecer al señor Sub Administrador, su valioso regalo consistente en un jarrón de cerámica y otros objetos, los que fueron llevados en la jira deportiva que este club efectuó a Santiago. Así mismo también agradecen al señor Jefe del Departamnto de Bienestar, por las atenciones a las solicitudes presentadas las que tuvieron favorable acogida, lo que sirvió para el mejor éxito de la jira.

—Calixto Cuevas agradece a los doctores de la Compañía señores: Ruiz, Molina y Robson, por la intervención médica que le hicieron a su esposa Apolonia A. Cuevas, con la cual se encuentra hoy fuera de todo peligro.

Hace extensivos estos agradecimientos también a la señora Repente y enfermeras por las múltiples atenciones prodigadas durante su estada en el Hospital.

CLUB DE LOS TONTOLITOS

¿Es Ud. uno de sus asociados? El "Club de los Tontolitos" es una vasta organización mundial, compuesta por gente que no piensa en lo que hace. Esta gente hace los trabajos de cualquier manera, no se preocupa de evitar los accidentes y no piensan que el trabajo es un deber para el hombre honrado.

SON SOCIOS DE ESTE CLUB:

1.—Aquellos que quieren trabajar ligero y sin cuidado.

2.—Todo minero que no piensa en la Seguridad y en la del prójimo.

3.—Los que no toman precauciones para proteger su salud y su vida.

4.—Aquellos que continuamente se quejan de sus accidentes.

Los mineros miembros de este Club tienen algunos lemas. Uno de éstos es "La tosca no cae cuando el minero está debajo". Otro lema es "El minero se accidenta cuando le toca la mala". "Es pura mala suerte".

Nota. —Los socios de este Club, se reunen generalmente, después de un accidente, en los Hospitales y Sanatorios. A veces también en los cementerios.

NO PUEDEN SER SOCIOS:

1.—Los trabajadores serios y cumplidores en todas sus cosas.

2.—Los que son padres de familia y siente toda su responsabilidad.

3.—Los mayordomos, capataces y camineros que se preocupan constantemente de la vida y de la salud de los obreros a sus órdenes.

4.—Aquellos que cumplen con sus deberes con la Sociedad y con la Patria.

Advertencia.—El ingreso al Club es muy rápido: no hay cuota de ingreso. Dejar de ser socio cuesta a veces un poco, pero uno sale del Club cuando quiere.

TALVEZ SIN QUERERLO, UD. FUE SOCIO DE ESTE CLUB. QUIZA LO SEA TODAVIA. RENUNCIE LO ANTES POSIBLE EVITANDO LOS ACCIDENTES Y VIVIRA FELIZ.

LEA, MEDITE Y REFLEXIONE

VIDA

ALBUM INFANTIL



Waldo Olivares, 2½ años



Héctor Isaac López, 7 meses



Josefina Rivera G., 1 año



Víctor Rubén V., 7 años



Fco. Aravena, 8 meses

En la Parroquia de "San Matías Apóstol" de Lota Alto se han efectuado los siguientes Bautizos:

El de María Ester, hijita del señor José Antonio Moto y de la señora Rosa Torres Arriagada.

—El de Luis Alberto, hijito del señor Julio Herrera Manriquez y de la señora Sara Cortés C.

—El de Esteban, hijito del señor Miguel Estrada y de la señora Celina Quezada de Estrada.



Luis Gastón, Ernesto y Marta del C. Martínez Espinoza

—El de Bernarda, hijita del señor Bernardo Contreras y de la señora Juana Domínguez de Contreras.

—El de Pedro Luis, hijito del señor José Abel Moraga y de la señora Elsa Arriagada de Moraga.

—El de Rosalba de las Mercedes, hijita del señor Miguel Martínez y de la señora Isidora Mendoza de Martínez.

—El de Benito del C., hijito del señor Erasmo Oliva y de la señora Sara Torres de Oliva.

—El de Rosa Magdalena, hijita del señor Eugenio Valdebenito y de la Sra. Delia Peña de Valdebenito.

—El de Graciela Enriqueta, hijita del señor Alfredo Herreros y de la señora Iduvina Martínez de Herreros.

—El de Jorge Guillermo, hijito del señor Carlos Rubio y de la señora Elsa Riquelme de Rubio.

—El de Elsa Adriana, hijita del señor José Nieves Ramírez y de la señora Mercedes Vásquez de Ramírez.

—El de Claudina Teresa, hijita del señor Federico 2º Riveros y de la señora Geraldina Irene Flores de Riveros.

—El de Juan Anselmo, hijito del señor Alfredo Zurita y de la señora Gregoria del C. Saavedra de Zurita.

—El de Erito del C., hijito del señor Juan de Dios Vega y de la señora Domitila González de Vega.

—El de Yolanda Cristina, hijita del señor Elizardo Monsalves y de la señora Lucila Carrillo de Monsalves.

—El de Rosa del C., hijita del señor Raúl Vega y de la señora Nieves Pradena de Vega.

—El de Margarita Leonor, hijita del señor Pedro Juan Carrillo y de la señora Margarita Aravena de Carrillo.

—El de Teresa Ivonne, hijita del señor René Aquiles Dinstrans y de la señora Carmen Alarcón de Dinstrans.

—El de Genoveva, hijita del señor Daniel Sierra y de la señora Cipriana Arriagada de Sierra.

—El de Silvia Ester, hijita del señor Juan Marcial Arévalo y de la señora Estela del C. Carrillo de Arévalo.

—El de Héctor Alonso, hijito del señor Carlos Herreros y de la señora Nery Suazo de Herreros.

—El de Juan, hijito del señor Francisco Fuentes y de la señora Mercedes Hidalgo de Fuentes.

—El de Aidée Leonides, hijita del señor Víctor Sepúlveda y de la señora María Morales de Sepúlveda.

TE INFANTIL



Con motivo de cumplir 4 años el niñito Sergio Colombo V., ofreció un Té a sus primitos y amigos

DESPEDIDA DE SOLTERA



Un grupo de sus relaciones despidió de su vida de soltera a la señorita Luisa González Rodríguez



Directiva y socios del Deportivo "Cristóbal Colón" celebraron con unas onces-comida el 16º aniversario de la fundación de su Club

SOCIAL

—El de Juana del C., hijita del señor Manuel Araya y de la señora Juana Silva de Araya.

—El de Hugo del C., hijito del señor Adolfo Rojas y de la señora Rosalba Muñoz de Rojas.

—El de Rosa Herminia, hijita del señor Armando Parra y de la señora Laura Sepúlveda de Parra.

En la Parroquia de "San Matías Apóstol" de Lota Alto se han efectuado los siguientes Matrimonios:

El del señor Clodomiro Muñoz con la señorita Elba Sandoval.

—El del señor Luis Alberto Peña con la señorita María Ester Rodríguez.

—El del señor Sergio Arévalo Gamonal con la señorita Felicita Uribe Fernández.

—El del señor Juan Bta. Gavilán con la señorita Mirta del C. Olivares.

—El del señor Luis 2º Recabal con la señorita María Ernestina Ramírez.

—El del señor Antonio Ponchillo con la señorita Rosa Elvira Carrillo Opazo.

—El del señor Juan Humberto Martínez con la señorita Inés del C. Espinoza.



Las niñitas Carmen y María Inés Mellado Arriagada cumplieron 5 y 10 años respectivamente, con tal motivo ofrecieron un Té a sus amiguitas



Profesores y alumnas de la Escuela Vocacional N.o 37 despidieron con un almuerzo a la señora Julia Bravo de Gacitúa

MATRIMONIO



En la Iglesia de Lota Alto fué bendecido el matrimonio del Sr. Teófilo Torres con la Srta. María Carrillo. Vemos en la foto los novios en compañía de sus padrinos

MATRIMONIO



El 6 de Octubre pasado contrajo matrimonio el señor Sergio Cichero Romero con la señorita Luisa González Rodríguez



La Srta. Norma Scheers ofreció en los salones del Club "Carlos Cousiño" un cóctel a sus admiradores y amigos, con motivo de ganar el primer premio en el Concurso "La Mejor Voz de Lota"

TE INFANTIL



El niñito José Miguel Quiroga Cánovas, con motivo de cumplir 9 años, ofreció un té a un grupo de sus amiguitos

Grandes Almacenes "LA CAMPANA"

ISAAC TASCON G.

COMERCIO 647 - LOTA

Unica casa que ofrece mercaderías de calidad: Géneros - Sombreros - Ropa Hecha - Muebles, etc.

Máquinas de Coser de pie, M. R. "ADLER", Alemana - Marquesas de Acero Inoxidable - Sommieres "CIC"

DEPOSITO DE CATRES Y COLCHONES

¡SIN EXIGENCIAS!

¡SIN CONDICIONES!

Sólo Calzados "LEAL" le puede ofrecer a Ud. para cada presupuesto

Acuda hoy mismo y aproveche las ventajosas ofertas.

Calzados de las mejores marcas a precios bajísimos.

NO OLVIDE:

Calzados "LEAL"

VIÑA "CASA BLANCA"

DEPOSITO

GALVARINO 170 -:- LOTA -:- TELEFONO 26

Ofrece vinos en chuicos y embotellados y toda clase de licores a precios sin competencia

REPARTO A DOMICILIO, EN SERVICIO ESPECIAL

GALVARINO 170 -:- ELEUTERIO 2.º CARO TAPIA -:- TELEFONO 26

En el clásico minero se impuso Schwager por la cuenta mínima. Todo el hinchismo lotino se hizo presente en esta brega de honor

Hermosa Copa donó la Empresa de Lota. - Lo mismo hizo Schwager

Gran fiesta deportiva fué el "clásico" del fútbol minero en la cancha de Schwager, entre los elencos superiores de Schwager y Lota. Emotiva y linda en todos sus aspectos, jalonando una de las mejores fechas del torneo regional del fútbol. Un público magnífico y un emocionante encuentro, encerraron en sí una tarde que habrá de dejar recuerdos para largo en los anales del fútbol carbonífero. El público en boletería marcó la mejor taquilla de la fecha: $ 51.892.— y el cuadro dueño de casa ganó estrechamente el encuentro por el score mínimo de un tanto por cero.

En esta forma ha dado la pauta precisa este gran binomio futbolístico, de su arraigo y del entusiasmo de su hinchada en el concierto regional. Ya no se puede hablar de la barra del Naval y del Vial, como grande e impresionante, ni tampoco se le puede dar exclusividad de orden y organización a las barras tomecinas del Serrano y Fiap. Ahora se ha hecho presente en forma precisa y clara, un núcleo que lleva consigo todas estas cualidades que hacen grande y noble al deporte del balompié. La zona minera ha sabido corresponder en forma amplia y positiva al esfuerzo que despliegan en la cancha los cuadros que defienden con altura deportiva sus colores. Unos aceptaron con resignación la derrota —Lota— y otros conjugaron una victoria con sencillez y franqueza (Schwager).

EL MATCH

Los protagonistas, al llamado del árbitro señor C. Montoya, tendieron sus líneas de la siguiente manera:

SCHWAGER (Rojos):

NAVARRETE

Oliva Bustos Suazo

Leal Alarcón

Espinoza Giorgi Rodríguez

Faúndez Morales

O

Jara Sandoval

R. Leal Ulriksen N. Leal

M. Arévalo Olate

S. Arévalo Cartes Martínez

RETAMAL

LOTA (Verdes):

Desde el primer momento, se llevaron las acciones en forma decidida por parte de ambos bandos, en una lucha reñida y sin cuartel, que supo entusiasmar vivamente a los aficionados. Los avances schwagerinos, bien concebidos por su línea de apoyo, tenían su cerebro en Giorgi, que se constituyó en el hombre del equipo. Por su parte, los lotinos, contraatacaban en forma profunda creando situaciones de sumo riesgo para los tres palos, muy bien defendidos por Navarrete. Pero este hombre, supo sacar todas las pelotas de su valla, despejando y atacando en forma valiente. En la extrema defensa, cooperaba en forma amplia Oliva, el que junto con su arquero, realizaron un gran partido. Jara, el habilidoso puntero local, fué eterna pesadilla para los palos defendidos por Navarrete. Pero, desgraciadamente, no encontró cooperación de sus compañeros y de ahí que no haya marcado los goles que de él se esperaba. En la extrema defensa, S. Arévalo lució con colores propios y defendió con acierto el sector encargado a su custodia, colaborando eficazmente con sus compañeros Cartes y Martínez. En los tres palos, Retamal, pese al gol, tuvo un encomiable desempeño y barajó mucho, pues tenía delante la dinamita de Giorgi y Rodríguez. Pero Schwager trabajaba con mayor tesón en procura del gol, consiguiendo en esta forma llegar reiteradas veces a la valla de Retamal.

GOL UNICO

A los 35', de la primera fracción se produjo la caída de la valla lotina y el único tanto del partido. Un avance de los rojos causó desazón en la extrema defensa verde lo que culminó con un tole-tole frente a la valla. Surgió Giorgi repentinamente y con tiro alto y colocado a una esquina rozando el travesaño batió por única vez a Retamal.

Pese a este contraste, las huestes lotinas no se amilanaron, y volvieron a la carga, con mayores bríos, pero todo su magnífico esfuerzo no fructificó, terminando la brega con el triunfo de los de Schwager por un tanto a cero.

BREVE COMENTARIO

Tal cual se presentaron las cosas en el terreno de la lucha el desenlace lo estimamos justo, aún cuando es necesario agregar que en mérito a la justicia, pudo también Lota haber ganado el partido. Pero ello no ocurrió, por causas muchas veces imprevistas: mala suerte u otro aspecto que siempre juegan en estos casos. Sin embargo, el espectáculo brindado por esos 22 hombres fué formidable: lo que podríamos llamar "clásico", en su amplia acepción.

Giorgi, "el gringo", tal vez haciendo su mejor presentación en canchas mineras y reiditando una performance de alta jerarquía, marcó el único tanto de la tarde y con ello el triunfo para los colores "rojos"; secundado brillantemente por el interior derecho Rodríguez.

S. Arévalo, Retamal, Cartes, R. Leal, fueron exponentes muy catalogados en defensa de los colores "verdes", desarrollando una acción por demás exitosa y ponderable.

El arbitraje del señor C. Montoya regular, perjudicando en muchas ocasiones al cuadro de "carecucho Torres".



Fué un "clásico" que dejara gratos recuerdos. Se jugó desde el vamos, y bien un empate habría sido lo justo, pero hubo un ganador y ese fué Schwager, con un goal que no había caso d e atajar



Los seleccionados de Lota y Schwager, posan para nuestro periódico antes del match



Muy peligrosa estuvo la delantera lotina, pero la defensa de Schwager desbarató todo avance y Lota se contentó con una derrota que no merecía

¿ GUSTA UD. DEL FOOT-BALL, EL BOX, EL BASKETBOL ?
INSCRIBASE COMO SOCIO DEL DEPORTE LOCAL

En el clásico minero se impuso Schwager por la cuenta mínima



Aquí vemos cuando el Sub Administrador, señor Armando Hodge, hace entrega de la copa al Seleccionado de Schwager en medio del entusiasmo delirante de la hinchada. Esta copa había sido donada por la Empresa de Lota para este clásico



Esta es la bullanguera "barra" lotina que acom paña a la Selección de Lota domingo a domingo

Lota se impuso a Lord Cochrane con todas las de la Ley el Domingo 30 de Septiembre

Jara marcó el único tanto de la contienda

Una concurrencia más que regular se congregó el Domingo 30 de Septiembre en el Campo Municipal de Deportes de Concepción para observar el gran partido de fútbol entre Selección de Lota y Lord Cochrane. Se recaudó $ 22.560.—

LOS EQUIPOS

LOTA (Verdes)

RETAMAL

Martínez Cortés S. Arévalo

Olate M. Arévalo

R. Leal Ulriksen N. Leal

Sandoval Jara

O

Molina Morales

Silva Rinaldi Rodríguez

Lagos Avendaño

López Montecinos Muñoz

LOVERA

LORD COCRANE (Azules)

PRIMERA JORNADA

Los "azules" fueron los primeros en invadir territorio enemigo a base de buenas combinaciones entre sus ágiles ofensivos, rematando Rinaldi sin peligro para el arco de Retamal. Sobre los 6' perdió Lota una excelente ocasión al fallar López en un rechazo, tomando Raúl Leal que shuteó desviado casi encima del arco lorence. A los 12', Firpo Rodríguez, elevó un remate sobre el arco lotino. Contragolpeó Lota por su ala izquierda y sobre los 14' Lovera se vió bastante apremiado, situación que se mantuvo hasta los 18', cuando Avendaño inició una jugada entregando a Molina, este hombre lo hizo a Silva, quien a su vez pasó la pelota a Rinaldi, volvió a recibirla Silva tirando desviada. 23' y Jara burló a Montecinos, tiró violento y detuvo bien Lovera. Lota sigue en la ofensiva y es así como logra nuevamente arremeter por intermedio de Néstor Leal, quien lanza un violento gambetazo por alto. 30' y es Lota quien ataca una vez más en forma ordenada, rechazando Firpo Rodríguez. Volvió al ataque Lota por intermedio de Ulriksen, centró alto hacia Morales, quien de cabeza remató contra el arco lorence, cuando corrían 40' de juego. A los 42' ante falla de Montecinos nuestros delanteros perdieron su mejor oportunidad al liquidar en forma desviada. Los tres minutos restantes fueron jugados extraordinariamente.

SEGUNDO PERIODO

Reiniciadas las acciones y al minuto de juego atacó Lota por intermedio de Ulriksen, quien pierde una buena ocasión al acomodarse demasiado para rematar.

A los 3' Rinaldi tiró de distancia pegando la pelota en el palo. Contragolpea Lota, jugando sin mayor peligro dentro del área penquista.

A los 10' Rinaldi entregó a Molina, quien remató alto casi encima del arco minero. A los 15' Ulriksen recibió de Jara y entró peligrosamente al área contraria y despojó Montecinos. Sobre los 25' Retamal es obligado por primera vez en forma seria, al detener violento zapatazo de Rinaldi. A los 28' Villegas entregó Jara siendo detenido por Montecinos que echó al córner. A los 30' Montecinos despejó en forma parcial, titubeó el resto de sus compañeros, lo que aprovechó Jara que estaba atento a la jugada, tiró corto dejando sin chance a Lovera, Lota 1, Lord-Cochrane 0.

A los 35' Vásquez entró a reemplazar a Raúl Leal. A los 38' Retamal es nuevamente empleado a fondo con un tiro de distancia de Rinaldi. A los 40' salió de su arco Lovera, dejándolo desguarnecido, remató Jara desviado, perdiéndose otra oportunidad de aumentar los lotinos. A los 42' Muñoz sirvió una falta, haciéndolo hacia Salinas quien elevó encima del arco lotino.

A los 45' el señor Báez dió por finalizado el encuentro con el triunfo de Lota por un tanto a cero de Lord Cochrane.

NUESTRA PALABRA

Aun cuando se comentó en todos los tonos que Lota había ganado a los "verdes penquistas" por obra de la casualidad, creemos necesario decir que esta apreciación es poco honrada y falta de veracidad. Lota ganó bien y si es que la suerte lo abandonó parcialmente, el score habría sido otro. Sus hombres actuaron magníficamente bien y dieron la impresión desde el primer instante que harían suyo el match tal como aconteció. Si bien es cierto que Lord pudo marcar goles no es menos cierto que Lota, si es que se materializan los querismos perdidos, siempre Lota lo habría aventajado.

Triunfo grande que ennoblece a nuestra brava representación que acertadamente dirije "carecacho Torres".

VIPLA (Azules):

LEAL

Salas Soto Zúñiga

Orellana Miranda

Farías Pincheira Mendoza

Fuentes Canales

O

Jara Sandoval

Villegas Ulriksen R. Leal

M. Arévalo Olate

S. Arévalo Cartes Martínez

RETAMAL

Selección Lota (Verde):

JUSTO EMPATE

Ambos equipos hicieron, o mejor dicho, se dividieron por parejo los 90 minutos de juego, por lo que estimamos justo el empate a un gol por lado. Hubo momentos de gran peligro para las vallas defendidas por Retamal y Leal, saliendo ilesas.

R. Leal, Jara y Ulriksen, fueron los hombres que gestaron el empate y dieron a la brega calor y emotividad.

En un evento movido y de alternativas parejas Lota empató al Vipla de Lirquén

Uno a uno fué score del partido

Muy interesante y disputado resultó el encuentro que jugaron el viernes 12 del mes ppdo. (DIA DE LA RAZA), entre Selección Lota y Vipla, de Lirquén, terminando con la cuenta de uno a uno, cifra que no pudieron superar a pesar de los esfuerzos desplegados por ambos conjuntos a través de los noventa minutos de juego.

La bien plantada zaga minera aguantó prácticamente todos los "chubascos" y logró salir airoso, a pesar del leve dominio que Vipla sentó a ratos, haciendo peligrar la ciudadela defendida por Retamal. A su vez, la línea de agiles habilidosamente dirigida por el gringo Ulriksen hizo pasar duros aplietos a Leal, quien salvó muchas veces milagrosamente su arco de caer batido por los taponazos de Raúl Leal e Irineo Jara, verdaderos gestores del empate. Empero Vipla redobló su acción y mantuvo un asedio constante en territorio enemigo y fué así como a los 20' de esta fracción Farías en posición de la esférica se corrió por el costado derecho y ya sobre la línea de corner envió centro cruzado a Fuentes, que estaba corrido al centro de la cancha, quien con potente cabezazo anidó la redonda en las redes: VIPLA, 1; LOTA 0.

El resto del tiempo transcurrió dentro de un ir y venir, obteniendo lijeras ventajas de juego —no así en el marcador— el cuadro vidriero, sin desconocer, sin embargo, que Lota, ofreció una porfiada y enérgica resistencia que no concretó debido a la mala suerte que parece perseguirlo.

SEGUNDO TIEMPO

Los vidrieros empezaron desde el primer instante a dar signos de decaimiento y sus ágiles no se emplearon como en la primera parte del encuentro, circunstancia que aprovecharon los hombres de "carecacho" para "embalar" y aprisionar a los azules en su terreno lo que dió por colorario la conquista de un gol para Lota y con ello el empate que se veía venir desde hacía largos instantes. En efecto en una rápida jugada y en poder de la pelota Jara, habilitó en muy buena forma a Villegas, quien sobre la misma raya de las 18 yardas remató alto y potente a un ángulo derrotando netamente a Leal: VIPLA, 1; LOTA, 1.

Desde este tanto el equipo minero reaccionó y alentado por el público buscó denodadamente el gol de la victoria, haciendo igual cosa los vidrieros, pero el ansiado tanto no llegó, para ninguno de los dos conjuntos, terminando el encuentro con un empate a 1 tanto por lado.

Al llamado del árbitro, señor Carlos Montoya de Talcahuano, quien tuvo un desempeño regular, los cuadros tendieron sus líneas de la siguiente forma:

SEA DEPORTISTA VERDADERO HACIENDO SUYO UN CARNET DEPORTIVO CON EL CUAL PODRA UD. ASISTIR A TODO ESPECTACULO EXENTO DE TODO PAGO

Cuatro tantos le marcó Selección Amateur de Lota a Selección Penquista

Medel, Amaya y Santibáñez, los mejores



La Selección Amateur de Lota venció en forma relativamente fácil a la de Concepción por la cuenta de 4 x 2. Este match se verificó en la cancha de Schwager

Con un público que ocupaba casi todas las graderías del Estadio de la Compañía Carbonífera y Fundición Schwager, efectuóse el Domingo 7 del mes ppdo. el gran cotejo por el Nacional de Fútbol entre los poderosos conjuntos de la Selección Amateur de Lota y Selección Amateur de Concepción, triunfando nuestros muchachos por el amplio score de cuatro contra uno, luego de una acción injundiosa en que el cuadro lotino impuso un mejor planteamiento que se tradujo en seguida en la conquista de los goles indicados.

Los once, tendieron sus líneas como se indican en seguida y bajo la dirección del competente árbitro, señor Hernán Rojas:

SELECCION LOTA (Verdes):

RAMIREZ
Herrera Gómez Villarroel
Chávez Aquilera
Amaya Santibáñez Villarroel
Medel Galindo
O
Ainol Aste
Hernández Sequel Suazo
Garrido Campos
Herrera Ragliantí Costaldo
VERGARA

SELEC. CONCEPCION (Morados):

PUBLICO

Se estima en cuatro mil quinientas personas las que asistieron a este gran partido.

RECAUDACION

La recaudación fué algo más que extraordinaria, ya que se recaudó la importante suma de $ 51,892.—, lo que habla muy expresivamente del interés que existía de parte de la hinchada lotina por presenciar este encuentro.

PRIMER TIEMPO

Desde el primer instante pudo advertirse un mayor dominio de cancha lotino, que luego se concretó en guarismo. Es así como, a los 15', se produjo la primera caida del arco penquista por intermedio de Santibáñez que logró madrugar a la defensa penquista y marcar el primer tanto de la tarde: Lota 1, Concepción 0. Seguidamente el mismo Santibáñez, sobre los 40', casi en la misma forma que el anterior, fusila a Vergara, con potente shut arrastrado, desde corta distancia, marcando el segundo tanto: Lota 2, Concepción 0.

La fracción complementaria tuvo un verdadero parecido al primer tiempo, imponiendo Lota su mejor alineación y juego. Aste sobre los 3', es el encargado de anotar el único tanto por Concepción, con recio tiro desde corta distancia: 2 x 1. Galindo con jugada de cabeza intercepta chut de Gómez, convirtiendo el tercer tanto: Lota 3, Concepción 1. Sobre los 34', cuando Concepción prácticamente había entregado las herramientas, Amaya pasando la pelota por la defensa la recoge a la carrera de boleo convirtiendo el cuarto y último gol de la contienda: Lota 4, Concepción 1.



Asediado se vió el arco penquista. Aquí vemos al meta en serio apriето ante un avance lotino

Nuestra Selección se impuso al Carlos Werner, de Tomé, por dos a cero, el Domingo 21

Poco público concurrió el Domingo 21 al Estadio del vecino mineral a presenciar los encuentros programados por el Regional, en que nuestra Selección Futbolística y Carlos Werner, de Tomé, hicieron el match de fondo, finalizando con justa victoria de nuestro cuadro por dos tantos a cero, tras un accionar injundioso y eufórico.

LOTA - WERNER

Este encuentro —como queda dicho— se decidió a nuestro favor con toda justicia por dos goles a cero. Nuestra delantera vehemente y luchadora buscó desde todas las distancias, mientras que el team de Tomé pecó de exceso de dribblinjs y escasez de remates dentro de los 18 yardas rivales, dando así facilidades a nuestra defensa para salir airosa de todas las oportunidades que se presentaron.

A las órdenes del juez, don Juan Gourdet, los equipos alinearon así:

LOTA:

RETAMAL
España Cortes S. Arévalo
Olate M. Arévalo
R. Leal Ulriksen Villegas
Sandoval Jara
O
Ulloca A. Muñoz
Alarcón Silva P. Muñoz
Azócar Pinto
Durán Rojas Albornoz
CARRILLO

C. WERNER:

Desde las primeras acciones el juego fué movido y rápido, efectuando ambos equipos repetidas visitas a los arcos contrarios pero sin mayor éxito.

Un córner servido por Jara, a los 19', originó una situación de apremio en la valla de los tomecinos, pero Albornoz alejó el peligro con fuerte puntazo.

Los tomecinos llegaron hasta las inmediaciones del arco de Retamal, pero eran despojados del balón por su desmedido afán de combinarse casi encima del área chica.

PRIMER TANTO DE LOTA

A los 37' obtuvo nuestra representación su primera ventaja. En efecto, Villegas pasó a Sandoval y éste devolvió con tiro cruzado que Jara tomó a la carrera batiendo a Carrillo: 1 a 0.

SEGUNDA VENTAJA

2' más tarde, Ulriksen recibió oportunamente de Jara y de inmediato despidió violento tiro alto que dejó sin chance al meta tomecino, poniendo en ventaja: 2 a 0.

Al reanudarse las acciones, el Werner cambió a Illesca por Vargas, continuando nuestras huestes en la misma forma.

El match prosiguió con las mismas características y sin que los equipos disminuyeran el tren de juego.

A los 11', un entrevero frente al arco de Retamal dió oportunidad a Silva para rematar, pero su shut fué detenido por nuestro meta.

En el otro territorio R. Leal, a los 26', probó suerte con shut que rebotó en el larquero y que tomó de inmediato Ulriksen, pero fué anulado por Pinto a costa de córner.

Cuando iban transcurridos 34', Alarcón, del Werner, fué expulsado de la cancha por sus repetidas acciones violentas.

Los cuadros lucharon ardorosamente pero sin éxito, llegando a su término el encuentro sin nuevas caídas de los arcos, o sea con el triunfo de los hombres de "carecacho Torres" por dos tantos a cero.

BUENA VICTORIA

Nuestra "oncena" jugó admirablemente bien y conquistó un triunfo que no esperábamos, por cierto, ya que Werner, sin ser un gran equipo, se ha distinguido siempre por que es el encargado de terminar con los pergaminos de los grandes. Por eso es que esta victoria tiene un gran significado y demuestra al mismo tiempo que nuestros "pibes" van marchando muy eficientemente por la senda del gol y del triunfo.

Todas las líneas cumplieron su papel a maravillas y cuando alguna de ellas se vió amagada inmediatamente entró a actuar la otra, conjurando así el peligro y determinando, en última instancia, el triunfo.

Ulriksen, Jara, R. Leal, S. Arévalo, gestores de esta victoria que aplaudimos y celebramos muy alborozados.

Librería "LOS ESTUDIANTES"
NOVEDADES EN TARJETAS PARA PASCUA Y AÑO NUEVO
JUGUETES - ARMONICAS ALEMANAS - CUERDAS
PARA INSTRUMENTOS, MARCA ALEMANA
TODA CLASE DE ARTICULOS A PRECIOS BAJOS
COMERCIO 691 - LOTA

COOPERE AL DEPORTE EN GENERAL INSCRIBIENDOSE EN LOS REGISTROS DE SOCIOS COOPERADORES QUE TIENE ABIERTO LA ASOCIACION DE FUTBOL. HAGALO Y TENDRA TAMBIEN DERECHO A ENTRADA GRATUITA A TODAS LAS REUNIONES DEPORTIVAS

Lota se apronta para el próximo "Clásico Minero" en Schwager

Fué invitado especialmente con motivo de la Fiesta del Carbón. - También asistirá la Reina de las Fiestas Primaverales de Lota

Cuando no había posibilidad alguna de volver a jugar este año con Schwager, Lota ha sido invitado especialmente para hacer el número básico de la fiesta que habrá en el Estadio Schwager con motivo de la Fiesta del Carbón.

Lota, al aceptar dicha invitación, lo ha hecho para ir tras la reabilitación y hacer más grande esa fiesta que promete resultar brillante.

Desde luego hay interés por este partido que sostendrán los elencos de Lota y Schwager el Domingo 18 de Noviembre y a su realización se le asigna bastante importancia por la tradicional rivalidad que existe entre ambos equipos.

ASISTIRA REINA DE LAS FIESTAS PRIMAVERALES DE LOTA

La Reina de las Fiestas Primaverales de Lota, asistirá al Estadio Schwager, acompañada de los cientos de aficionados que vivirán una tarde inolvidable.

Es casi seguro también que concurrirá el Orfeón de la Compañía, con el fin de darle mayor realce a esta fiesta deportivo-social.

ENTRADAS EN VENTA

La Asociación de Fútbol, atenta con la enorme hinchada local, tendrá en venta las entradas en la Oficina de Población el día Sábado 17 todo el día y Domingo 18 en la mañana.

Los socios cooperadores tendrán entrada libre.

LOS EQUIPOS

La alineación de los equipos, salvo modificación de última hora, formarán de la siguiente forma:

LOTA: Retamal, Cartes, S. Arévalo, España, M. Arévalo, Vergara, Sandoval, R. Leal, Ulriksen, Villegas y Jara.

SCHWAGER: Navarrete, Oliva, Bustos, Suazo, Leal, Alarcón, Fuúndez, Rodríguez, Giorgi, Menares y Morales.

Universitario y Carvallo dictaron cátedra de básquetbol frente a Selección Lota y Schwager

El Viernes 5 del mes ppdo., en el cuadrilátero del Gimnasio de la Compañía Carbonífera e Industrial de Lota, efectuóse una jornada más por el Regional de básquetbol, teniendo como protagonistas a la Selección de Lota frente al poderoso cuadro de Universitario y a Selección Schwager ante Carvallo, cotejos que se resolvieron con los triunfos de los penquistas por cuentas más que elevadas. Un público más que respetable y que dejó un boderó de 1.200 pesos, concurrió al match.

COTEJO DE FONDO

Selección Schwager versus Carvallo Carvallo exhibiendo un juego rápido y de planteamiento simples, proporcionó la primera victoria para los colores penquistas. Schwager respondió más o menos hasta los 20', en que entregó todo su amor propio y pujanza; logrando, a ratos, nivelar el juego y también el score; pero desde ahí para adelante se "acomplejaron", tal vez por el bajo rendimiento de su piloto y director de línea —Benavente— entregando prácticamente el partido.

El tiempo complementario fué totalmente de Carvallo, terminando el score con el triunfo de éste por la cuenta de 47 tantos contra 34.

EQUIPOS Y PUNTOS

Schwager: Espinoza J., Espinoza L., Benavente (16), Fontena (9), Parra (8), Mococaín (1), Total 34.

Carvallo: Másquez (5), Sparza (16), Novoa (8), Lobos (10), Soto (2), Rodríguez (2), Sparza J. (2).

COTEJO DE FONDO

Selección Lota- Universitario A pesar que Universitario triunfó por una abultada cuenta, el partido en sí mismo tuvo un desenlace bastante difícil y peligroso, a raíz de la porfiada resistencia y porfía que los hombres de "chico Pérez", opusieron a los estudiantes durante el primer "times", y parte del segundo, cuando prácticamente quemaron todo el "oxigeno', que disponían, ofreciendo un espectáculo de ponderada emotividad. Los estudiantes practicando jugadas rápidas y preconcebidas dieron un baile a nuestros muchachos.

Sin embargo esta derrota no desprestigia a los lotinos y por el contrario, sienten orgullo de haber jugado con el cuadro más completo del Regional.

EQUIPOS Y PUNTOS

Selección de Lota: S. Barriga (11), W. Barriga (4), Sverlij (4), Manríquez (2), Sanhueza (2), Ramos (5), Altamirano. Total: 30 puntos.

Universitario: Gutiérrez (4), Meriño, Migueles (13), Mellado (10), Pelén (14), Katz (6), Lindsay (10), Ortíz (2). Total: 60 puntos.

LIGERA IMPRESION

Tiempo ha, que no mirábamos un básquetbol de la magnitud, como el que nos brindaron Universitario, especialmente, y Carvallo en la velada de nuestro comentario. La realidad es que estos cuadros practican el mejor básquetbol de la provincia, conjugando admirablemente la rapidez y la jugada preconcebida, lo que, a la postre, son herramientas que determinan el triunfo de un lance deportivo.

Nuestra representación sin grandes aspavientos y pretensiones jugaron admirablemente, y opusieron una resistencia maravillosa que se estrelló siempre con la alineación perfecta de los "académicos'.

AMPLIFICADORES

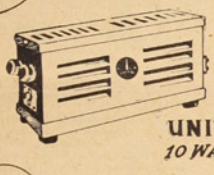

UNIVERSAL
10 WATTS - 220 V.

RADIO AMPLIFICADOR TOCADISCOS
en una sola unidad • 30 watts

ADEMAS PODEMOS SUMINISTRAR DE CUALQUIER POTENCIA HASTA 100 WATTS

CAMBIADORES AUTOMATICOS

WEBSTER Norteamericano, Modelos 70 y 156
Para Discos de 10" y 12"
Cápsulas con cristal de ALTA FIDELIDAD

ODEON Inglés, para Discos de 10" y 12"
Agujas suspendidas "POR FLOTACION"

Guevara & Cía. S.A.C.I.
M. R.
CASA CENTRAL VALPARAISO

HUCKE HERMANOS S. A. C.
VALPARAISO
Fundada en 1872
FABRICA DE:
GALLETAS
CHOCOLATES
CONFITES
OBLEAS
BOMBONES
COCOA
¡PRODUCTOS INSUPERABLES!
ORGULLO DE LA INDUSTRIA NACIONAL

DEPORTISTA DE LOTA, HAGASE SOCIO COOPERADOR DE LA ASOC. DE FUTBOL, PARA ASI FOMENTAR EL DEPORTE, PAGANDO UNA CUOTA DE $ 30.— MENSUALES, TENDRA BUENOS ESPECTACULOS DE LOS QUE GOZARA EXENTO DE TODO PAGO

TODA PERSONA QUE SE HAGA SOCIO COOPERADOR DE LA ASOC. DE FUTBOL TENDRA UN CARNET DEPORTIVO QUE LE DARA DERECHO A ENTRAR GRATUITAMENTE A TODO ESPECTACULO DEPORTIVO CON SOLO $ 30.— AL MES

Más de un centenar de socios cooperadores tiene la Asociación de Foot-Ball de Lota

Todos ellos son fundadores. - Tendrán entrada liberada a los espectáculos deportivos. - La inscripción está abierta

Como hemos informado en números anteriores, se ha mantenido un registro de socios cooperadores en la Asociación de Foot-Ball de Lota, socios que ayudarán económicamente al fomento del deporte local, pagando una cuota de $ 30.— mensuales, lo que le dará derecho a un carnet deportivo con el cual podrán entrar libremente a los espectáculos.

Después de hacer un balance de los primeros socios inscritos, se considerarán cooperadores fundadores, los siguientes: Jorge Vilches Escobar, Osvaldo Alarcón, Pedro Flores Barrales, Humberto Laurie, Alfonso Alvarado, René Lalanne Coste, Armando Hodge, Guillermo Larenas, Alberto Asken Tapia, Luis Hto. Aravena Suazo, Fermín Arredondo Orellana, Arnoldo Benitez Vidal, Gregorio Benitez Vidal, Alfredo Badilla, Lautaro Benitez Vidal, Ivan Bull Smith, Raúl Carrillo, Sergio Corvalán, Luis Alberto Carrasco, Humberto Chamorro, Hugo Colombo, Renato Cáceres, Juan Courard S., Lorenzo Demetrio Ramírez, Haroldo Faúndez, Armando Fuentes Torres, Jorge Fuentealba L., Orlando Flores Torres, Luis A. Godoy Delgado, José Giannelloni, Miguel González Parra, Ramón Herrera de la Vega, Pedro Henriquez, Demeterio Infante Reyes, René Lagos Torres, Luis Lucares Espinoza, Nicanor Lillo Hidalgo, Carlos Leal Sáez, Humberto Lagos Bustos, Ernesto Luarte L., René Lalanne Molinas, Luis Martinez Reyes, Heraldo Molina González, Juan Bta. Navarro, Pedro Ponce Cuevas, Luis Parra, Alejandro Parra H., Alejandro Pérez, Antonio Pampaloni Siley, Williams J. Peñaloza Scheers, Hugo Pérez Cisternas, René Campos Riquelme, Manuel Quiero Luna, Ladislao Quiero Luna, Raúl Riffo R., Juan J. Rioseco Contreras, Abdón Rogel Alarcón, Gregorio Salgado, Jacinto Sandoval, Daniel Sierra B., Ovilio Salgado S., Juan E. Torres Pérez, José Mendoza Vásquez, Hugo Ulricksen Benitez, Hernán Véjar Soto, Antono Vidal C., Lisandro Benavente, Juan A. Vega Tornería, Enrique Véjar Aguilera, José Cm. Vásquez Durán, Juan Evanlista Zapata, Víctor Zapata H., Juan Zambrano Oliva, Guillermo Cisterna T., David Cook, Guillermo A. Calderón, Marcial Contreras, Marcial Campos Pardo, Ricardo Sáez, Anibal Vargas Hidalgo, Santiago 2.º Jarpa Sepúlveda, Santiago Oñate Esparza, Camilo Valencia Alvraez, Luis Pérez Cisternas, Luis A. Prieto Berardi, Julio Salgado Carrillo, Norman Bull Smith, Rolando del R.o, Hugo Parra D., Polidoro Hernández Cáceres, Renato Mardones de Maggio, Angel Fernández, Ernesto Cifuentes D., Nicanor Suárez Avila, Enrique Delgado Martinez, Orlando Arriagada, René Sánchez H., Orlando Riquelme Castillo, José M. Zapata Matamala, Orlando Aguilera Carrillo, Enrique Arévalo Tapia, Luis Erices Osorio, Mario Rojas Plaza, Marcelino Clarck y Osvaldo Barrientos.

Además hay varios inscritos que pagarán su primera cuota en el mes de Noviembre, pasando a ser socios simplemente.

Como decimos más arriba, todos los socios cooperadores tendrán un carnet deportivo con el cual podrán entrar a cualquier espectaculo que se realice en el estadio de la compañía, ya sea por el Regional, Oficial, Interciudades, etc., y al box y básquetbol en el gimnasio, comprendiendo que se debe estar al día en sus cuotas.

Se comunica a las personas interesadas en inscribirse como socios cooperadores de la Asociación de Fútbol, pueden hacerlo en la Caja Nacional de Ahorros con el señor Alfonso Alvarado y en Lota Alto con el Recaudador señor Juan Carrasco.

Finalmente se hace presente que para el clásico minero a efectuarse el Domingo 18 del presente, con motivo de la Fiesta del Carbón, en Schwager, ya las personas, socios cooperadores, podrán entrar libremente, estando al día en sus cuotas.



Grupo de Jefes, Empleados y Obreros asistentes a la reunión en la cual se fundó definitivamente el Club Dep. "Forestal Colcura"



Grupo de ciclistas posan para "La Opinión"



Nuevo Directorio del Club "Colo Colo" de Lota Alto posa para "La Opinión"

Compañías de Seguros

"LA CHILENA CONSOLIDADA"
"LA UNIVERSAL"
"LA COMERCIAL"
"LA VICTORIA"
"PUNTA ARENAS" S. A.
"LAUTARO" S. A.
"LA REGIONAL"

SANTIAGO -:- VALPARAISO

Club Femenino "Huracán" ha cumplido interesante faena deportiva

El poderoso club de básquetbol "Huracán", dependiente de la Escuela Taller Nº 37, ha cumplido una faena deportiva sobresaliente, derrotando a equipos congéneres de grandes y meritorios pergaminos.

Esta institución cumplirá en breve un gran plan de giras deportivas a través de la región carbonífera donde dirimirá supremacías con elementos de cartel, con el fin de armonizar el equipo y darle mayor homogeneidad a sus integrantes.



Primer equipo de Honor del Club Deportivo Caupolicán



Equipo de Basket-Ball de la Escuela Industrial que ha tenido lucida actuación en canchas lotinas

Directorio comité Seleccionado de Lota quedó formado

Lo preside el Administrador General, señor Arnoldo Courard

En reunión que se celebró en una de las salas del Casino de Lota Alto, a la que asistió un selecto grupo de personas deportistas, se procedió a formar un directorio del Comité que estará a cargo del Cuadro Seleccionado de Lota, que participa en el Fútbol Regional, el que quedó formado de la siguiente manera:

Presidente, señor Arnoldo Courard.

Vice Presidente, señor Armando Hodge.

Secretaro, señor Guillermo Larenas.

Tesorero, señor René Lalanne.

Pro Tesorero, señor Alfonso Alvarado.

Directores, señores: Humberto Méndez, José Zemelmann y Pedro Flores.

Conocida la elección, de inmediato se cambiaron ideas para estructurar una línea de trabajo en bien del deporte en general, ya que Lota será la primera Asociación en el Sur de Chile en formar socios cooperadores, los que vendrán a darle una mayor base a nuestro popular deporte.

También se acordó prestar toda clase de cooperación a las Asociaciones con el fin de que presenten buenos espectáculos, a los cuales tendrán derecho de libre entrada todos los socios cooperadores que cuenten con su carnet al día.

También se tomó nota para que el señor Juan Carrasco, sea el recaudador y persona autorizada para mantener abierto un registro permanente con el fin de recibir inscripciones.

Seguramente con este directorio del Comité nuestro deporte en general ganará enormemente ya que las beneficiadas directamente serán las Asociaciones de Fútbol, Box y Basket-ball, las que a la vez tendrán la obligación de presentar mensualmente un espectáculo extraordinario.

Nos alegramos de poder contar con personas caracterizadas en el seno del deporte, lo que vendrá a levantar aun más el entusiasmo y dedicación a él.



Directiva del Dep. "Forestal Colcura" recientemente fundada posa para "La Opinión de Lota"

¿QUIERE SER POPULAR?
Hágase Socio de
"COLO-COLO"
SECRETARIA
Pabellón No. 80 -:- Casa 13

Cambió Directorio "Yale Sporting Club" recientemente

En asamblea general de socios, verificada el jueves 11 del mes ppdo., el "Yale Sporting Club", procedió a renovar su directiva, quedando integrada por las siguientes personas:

Presidente, Sr. Rodolfo Escobar Oñate.

Vicepresidente, Sr. Armando González.

Secretario, Sr. Pedro Jiménez.

Prosecretario, Sr. Orlando Gómez.

Tesorero, Sr. David Sverlij.

Protesorero, Sr. Manuel España.

Director, Sr. Julio León H.

Delegados:

Fútbol, Sr. Pedro Aburto Riffo.

Básquetbol, Sr. Rolando del Pozo.

Pimpón, Sr. Luis Manríquez.

Esta directiva —según informaciones que obran en nuestro poder— desarrollará una amplia actividad deportiva y tratará de conseguir que el deporte siga por la senda del progreso local y regional.

HOTEL "COMERCIO"
LOTA
Atención esmerada y de primer orden
Piezas cómodas y de gran confort
Comidas y Viandas a domicilio
Onces especiales, Banquetes
VARIEDADES DE EXTRAS, etc.
Precios especiales para delegaciones estudiantiles, Deportivas y Asoc. de Viajantes
LUIS HUMBERTO CONCHA BURGOS
Teléfono 12 - Casilla 100
ARTURO PRAT 96 -:- LOTA

Casa "BERTY"
Ofrece a su distinguida Clientela:
Permanentes al Frío, a la Crema y al Aceite
¡A TODOS LOS PRECIOS!
Además, en Sección Paquetería, ofrece:
MEDIAS NYLON - MEDIAS DE SEDA
ROPA INTERIOR, de Señoras, Caballeros y Niños
LIQUIDACION COMPLETA EN PAQUETERIA
PASE A CONSULTAR PRECIOS Y SE CONVENCERA
Casa "BERTI" - Caupolicán 316 - Lota
Atendida por su dueña: BERTA DE SEVITA
CASA CAMPEONA EN PRECIOS BAJOS
"Don Andrés, compra a 4 y vende a 3"

Comité Regional felicita a la Asociación por éxito clásico minero

El Directorio del Comité Regional de Fútbol al imponerse del resultado de la jornada del clásico minero efectuado en el Estadio Schwager el Domingo 7 de Octubre ppdo., ha enviado nota de felicitación al Directorio de la Asociación por el éxito de esa reunión.

A continuación transcribimos la carta enviada por el Comité Regional al Directorio de la Asociación de Fútbol de Lota:

CAMPEONATO REGIONAL

Concepción, Octubre 10 de 1951.

Señor
Presidente de la Asociación
de Fútbol.
LOTA.

Muy señor nuestro:

Felicita a la Directiva por la brillante colaboración al éxito del clásico con Schwager.

Al imponerse la Directiva del Fútbol Regional del brillante éxito deportivo y económico del gran clásico de la zona minera entre Lota y Schwager le ha sido altamente satisfactorio dejar constancia expresa de la colaboración amplia facilitada por la Directiva de la Asociación de Lota y por medio de la presente se permite hacer llegar al señor Presidente y Honorable Directorio sus más cordiales aplausos por esta efectiva cooperación al Fútbol Regional.

Expresado lo anterior, le es a la vez grato a la Directiva Regional reconocer la disciplina y corrección deportiva con que los jugadores integrantes del cuadro representativo de esa entidad supieron demostrar en la cancha, prestigiando con su caballerosa actuación a nuestro certamen.

Reiteramos al señor Presidente y Honorable Directiva nuestros reconocimientos por el efectivo aporte que se sirve prestar a nuestra competencia, la Asociación de Lota, jugadores e hinchadas, nos es muy grato saludarles y quedar de Uds. como sus Attos S. S.

OSCAR A. SEPULVEDA S.
Presidente

ARTURO BOOK R.
Secretario

TEATRO LOTA ALTO

Programa para el mes de Noviembre de 1951

Jueves 1.—"SAN VICENTE DE PAUL".—La vida del Santo llevada a la pantalla con gran maestría y con artistas de primera categoría, una gran película que debe ver todo el mundo católico.

Viernes 2.—"MI VIDA POR LA TUYA".—Robert. Lowery, Joan Barton. Una comedia pasional que logrará conmover por su admirable reciedumbre temática.

Sábado 3.—"AVENTURAS DEL CAPITAN SCOTT".—Gloria Henry, Ross Ford, Adele Jersens. Personajes de leyenda en un atractivo argumento con alarde de fantasticas aventuras, y que gustara tanto a grandes como a chicos.

Domingo 4.—"TU AMOR ME GUIA".—Robert Young, Betsy Drake, Johzn Sutton. ¿Por qué se ensañará la fatalidad de su destino en impedir su felicidad? Ella, sabria hacer frente y torcer el desdichado camino del amigo que amaba, porque el amor siempre sale victorioso cuando es apasionado y vehemente.

Lunes 5.—"ESPOSA ULTIMO MODELO".—Richad Lane, Barbara Henrry. Una película sumamente entretenida con momentos de gran comicidad que lo hara pasar un rato muy agradable y olvidar todas sus preocupaciones.

Martes 6.—"ALMA FUERTE".—Narciso Ibáñez Menta. Producción de categoría que no requiere frases elogiosas para acreditar su triunfo. Película que gustará.

Miércoles 7.—"BAMBI".—La R. K. O. nos presenta una extraordinaria película del mago del dibujo W. Disnney, especial para el mundo infantil.

Jueves 8.—"TENGO DERECHO AL AMOR".—Louis Hall, Jerome Sully. La pareja ideal formada por dos celebridades, intervienen en esta cinta de primera categoría.

Viernes 9.—"TEMERARIOS DE LA CONQUISTA".—Hombres que luchan por su existencia... Mujeres que aman hasta la muerte... Un imponente drama forjado a sangre y fuego en las llanuras del Oeste de los EE. UU.

Sábado 10.—"LA FURIA DEL VALLE".—Waine Morris, Preston Lord. La clase de película que abre a todo epectador con intensa aventura y un drama de amor.

Domingo 11.—"PRELUDIO".—Douglas Kenney, Lola Long, Jean Foster. Toda versión argumental de esta película gustará como así mismo el encanto extraordinario de su música.

Lunes 12.—"MUSICA MAESTRO".—Nuevamente tenemos una bonita película de W. Disney con un extraordinario elenco, con una bonita música de fondo.

Martes 13.—"MALA CARNE".—Amadeo Nazari. El film que reune todos los factores para alcanzar un sostenido triunfo.

Miércoles 14.—"ESTA RUBIA ES UN DEMONIO".—Janis Cartes, Barbara Hale, Buster Randell. Las más graciosas y entretenidas situaciones de un matrimonio como el que hay muchos.

Jueves 15.—"EL SECRETO DE UNA MUJER".—Maureen O'Hara, Melvyn Douglas, Bill Williams. Fantásticas intervenciones de una mujer que compromete su felicidad por el hombre a quien ama.

Viernes 16.—"CAMINO AL PATIBULO".—John Beal, Trudy Marshall. Crímenes, tragedias y misterios en una trama de singular atracción.

Sábado 17.—"SALUDOS".—Wast Disney, nos presentan un completo y extraordinario programa de cortos.

Domingo 18.—"SI ESTO ES PECAR".—Louis Russell, Collen Gray. Tierna historia de una mujer que lo sacrifica todo por los seres queridos.

Lunes 19.—"ZARPAZOS DEL DESTINO".—Edgar Buchanan, Adele Gerser, Janis Cartes. Una historia real y verídica con escenas de intenso dramatismo y autentividad.

Martes 20.—"EL MUCHACHO ALEGRE".—Luis Aguilar, Víctor Parra, Sara Montes. Se trata de una película de acción, en donde juegan papel importante las canciones, los amores de los charros mejicanos, la maestría en el manejo de las armas de fuego y de los caballos.

Miércoles 21.—"LOS TIGRES VOLADORES".—Dennis O'Keefe, Gale Storn, Margorit Randell. Una película que por su con-

Servicio Meteorológico de Lota Alto

Observaciones registradas hasta el 25 de Octubre de 1951 y su comparación con el año anterior en igual lapso.

TERMOMETRIA

Temperatura	A la sombra 1950	1951
Máxima del año	27°	29°
Mínima del año	2°	1°

BAROMETRIA

Presión atmosférica	1950	1951
Máxima del año	775	778
Mínima del año	748	748

HIGROMETRIA

Humedad del aire	1950	1951
Máxima del año	82	89
Mínima del año	53	49

PLUVIOMETRIA

Milímetros de agua caída	1950	1951
Total hasta la fecha	1.285.4	1.447.4
Total en el año	1.382.1	

AGUA CAIDA EN 1950 Y SU COMPARACION CON EL PRESENTE AÑO

Meses del Año	1950		1951	
Enero	—.—	mm.	61.7	mm.
Febrero	1.1	„	8.7	„
Marzo	68.1	„	15.9	„
Abril	111.1	„	9.6	„
Mayo	261.5	„	326.5	„
Junio	228.3	„	393.8	„
Julio	98.8	„	276.3	„
Agosto	337.4	„	164.3	„
Septiembre	134.8	„	148.9	„
Octubre	44.3	„	41.7	„
Noviembre	83.8	„		
Diciembre	12.9	„		
TOTAL	1.382.1	mm.	1.447.4	mm.

Pinturas

BLUNDELL
M. R.

Insuperables
desde el año 1811

Distribuidores:
GIBBS & Cía. S.A.C.

Wessel, Duval & Cía., S. A. C.
VALPARAISO - SANTIAGO - CONCEPCION - TALCAHUANO
INGENIEROS — IMPORTADORES
Representantes de: FAIRBANKS MORSE & Co., Inc.
Bombas, Motores Diesel, Plantas Eléctricas, Motores Eléctricos, etc.
JOY MANUFACTURING Co. - Maquinaria Minera en General

Apuntes deportivos

El "clásico minero" último tomó tanto arraigo y tanto interés en la afición que donde se estuviera se hablaba del match Lota-Schwager. Llegó el día de la decisión y más de cinco mil personas vieron perder al cuadro de Arturo Torres. A su regreso la hinchada venía soportando la nostalgia de haber perdido por la cuenta mínima y llegó a Lota en completo silencio, pensando en ese tanto de Giorgi...

Una nueva atracción será el match que protagonizarán los cuadros de ambos mineroles con motivo de la Fiesta del Carbón. Schwager organizador de este festival, se presentará de nuevo para conseguir un triunfo más, pero por su parte, Lota irá bien preparado con el fin de contrarrestar aquello.

Por primera vez el team de Lota pierde un partido sin razón. Lejos de su capacidad Gente de Maq lo ganó 4 x 2. Nuestro equipo estuvo en un mal día. También perdió el equipo amateur frente al Naval por la cuenta mínima.

La aspiración máxima se está cumpliendo en el deporte. La Asociación, tendrá socios cooperadores que tendrán libre acceso a la cancha y con ello habrá más público en los espectáculos deportivos.

El Estadio de Lota será un "chiche", pues se está remozando de tal manera que será obligada la asistencia a él cuando la Empresa lo entregue.

El básquetbol local está exhibiendo un juego más efectivo. Sus lances que ha cumplido por el Certamen Regional han gustado mucho, a pesar de sus derrotas. El público ha sabido responder a estos buenos espectáculos y es así como la "barra" nunca deja de infundir valor al quinteto lotino.

La Asociación de Box tiene a su muchachada en receso y los aficionados se están preparando firme para el futuro, ya que así estarán como "azúcar" para darle fuerte a la "trompada".

Para el nuevo "clásico" minero, la Reina de las Fiestas Primaverales de Lota y la del Carbón de Schwager se presentarán en el festival, una representando la primavera y la otra el carbón. Será una verdadera fiesta de carnaval el día 18 de Noviembre en el Estadio Schwager.

La "hinchada" lotina tendrá movilización especial hasta el mismo estadio.

J. SCOPELLI.

tenido de indiscutible interés constituirá la mayor atracción para todos los públicos.

Jueves 22.—"LA BARRA DE LA ESQUINA".—El cine argentino nos presenta al actor-cantor, Alberto Castillo en una de sus más grandes creaciones.

Viernes 23.—"MISION EN MARRUECOS".—Cameron Grey, Henry. Un título lleno de sugerencias con un desarrollo que atrae y subyuga en forma insospechada, gustará a todos los públicos.

Sábado 24.—"EL AGUILA DEL DESIERTO".—Nuevamente presentamos esta extraordinaria película de la Republic, que tanto gusto.

Domingo 25.—"ROSA NEGRA".—Tyronne Power en una de sus más grandes creaciones, esta película fué filmada totalmente en Italia con personal americano. SOLO PARA MAYORES.

Lunes 26.—"SUPREMA PASION".—Gloria Henry, Stanley Clement, David Bruce. Emotividad y ternura son las características fundamentales de esta cinta extraordinaria.

Martes 27.—"JALISCO, NO TE RAJES".—El Cine Mexicano, nos presenta esta extraordinaria película con el gran actor Jorge Negrete. Canciones.

Miércoles 28.—"ROMANCE DE LOS SIETE MARES".—Broderick Drew. Truddy Tyler. Existe tensión indescriptible en cada una de las escenas de esta soberbia producción, en esta película veremos mucha acción.

Jueves 29.—"BESTIAS QUE FUERON HOMBRES".—Drama profundo y humano donde se mezclan las más ruines y nobles pasiones. SOLAMENTE PARA MAYORES.

Viernes 30.—"ADAN Y ELLA".—Gloria Gray, John Blaire. Un carnaval de música, alegría y amor.

EL MEJOR CALZADO
AL MENOR PRECIO
Tenemos Calzado moderno
más barato que en la Fábrica
ZAPATERIA "IMPERIO"
J. LEON H.
LOTA
Comercio 736
Ud. lo ve, lo prueba y se lo lleva

Mareas correspondientes al mes de Noviembre de 1951, en el Puerto de Lota

Dia	PLEA Hora h. m.	PLEA Altura mts.	BAJA Hora h. m.	BAJA Altura mts.	Dia	PLEA Hora h. m.	PLEA Altura mts.	BAJA Hora h. m.	BAJA Altura mts.
1	11.34	1.19	05.44	...	16	12.09	0.98	06.34	0.10
	23.51	1.68	17.16	0.04		...	...	17.34	0.19
2	...	...	06.33	...	17	00.20	1.55	07.20	0.16
	12.21	1.13	17.55	0.10		12.53	0.92	18.08	0.25
3	00.37	1.68	07.30	...	18	01.00	1.49	08.11	0.18
	13.16	1.04	18.41	0.16		13.46	0.88	18.44	0.31
4	01.28	1.62	08.32	0.07	19	01.42	1.43	09.04	0.22
	14.19	0.98	19.35	0.25		14.49	0.85	19.30	0.40
5	02.29	1.55	09.44	0.10	20	02.30	1.34	10.06	0.25
	15.36	0.95	20.46	0.31		16.07	0.85	20.34	0.46
6	03.38	1.49	10.59	0.10	21	03.25	1.28	11.01	0.25
	17.00	0.98	22.13	0.34		17.20	0.92	21.59	0.49
7	04.53	1.43	12.05	0.10	22	04.27	1.22	11.49	0.22
	18.12	1.07	23.44	0.31		18.12	1.01	23.29	0.43
8	06.05	1.40	...	...	23	05.30	1.19	...	...
	19.10	1.16	12.58	0.07		18.54	1.10	12.29	0.19
9	07.08	1.37	00.58	0.25	24	06.28	1.19	00.39	0.43
	19.55	1.28	13.43	0.04		19.31	1.22	13.05	0.16
10	08.02	1.34	02.00	0.19	25	07.21	1.19	01.37	0.34
	20.37	1.40	14.21	0.04		20.08	1.37	13.40	0.13
11	08.48	1.31	02.53	0.13	26	08.11	1.19	02.28	0.22
	21.16	1.49	14.56	0.04		20.45	1.49	14.16	0.10
12	09.31	1.25	03.41	0.07	27	08.57	1.19	03.15	0.13
	21.53	1.65	15.27	0.04		21.25	1.62	14.54	0.07
13	10.10	1.19	04.25	0.04	28	09.46	1.19	04.02	0.04
	22.30	1.62	15.59	0.07		22.07	1.71	15.33	0.04
14	10.48	1.13	05.07	0.04	29	10.29	1.16	04.50	...
	23.06	1.62	16.30	0.10		22.52	1.77	16.14	0.04
15	11.28	1.04	05.51	0.07	30	11.25	1.13	05.39	...
	23.43	1.62	17.01	0.13		23.38	1.80	16.58	0.04

Al público de Lota:

En Comercio 772, al lado de la Zapatería "LA VENUS", abrió sus puertas el

ALMACEN "EL SOL"

SURTIDO COMPLETO - ATENCION ESMERADA
PROVISIONES PARA FAMILIAS

Comprar una vez, es seguir comprando en

Almacén "EL SOL"

COMERCIO 772 -:- LOTA

"CASA OSSES"

YA SE ACERCA LA PASCUA

Recibió un gran surtido de Coches-Cuna, Bicicletas, Triciclos y Sillas de Paseo

Todos estos artículos "CASA OSSES" se los dará con grandes facilidades de pago

COMPRELE CON TIEMPO A SUS HIJOS EL REGALO PARA PASCUA

PASE Y CONSULTE SU CREDITO A 6 MESES PLAZO

Además encontrará CATRES, COLCHONES, CAMISAS, TERNOS y ABRIGOS

No se olvide: Calle Comercio esq. Squella - Su Crédito "CASA OSSES"

MODELO 515-X

Un radio de precio bajo para todos los hogares

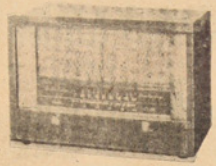

La más reciente contribución técnica que permite escuchar con cualquier volúmen un tono natural sin deformaciones.

CARACTERISTICAS:

5 tubos - Onda larga - Corriente universal - Gabinete de madera de sobria y elegante presentación.

El dial de amplia visibilidad incluye los nombres y ubicaciones de todas las emisoras de Santiago.

Todos comentan las bondades de este receptor

UNICOS DISTRIBUIDORES AUTORIZADOS PARA LOTA

ROA Y VIVALLO

COMERCIO 476

CASA "CHIC"

COMERCIO 755 - LOTA

GOCE DE UNA VIDA ACTIVA... SIN PREOCUPACIONES... VISITE **"CASA CHIC"**, que le ofrece a su distinguida clientela grandes novedades de primavera.

"CASA CHIC", la casa de los mil artículos, ofrece fuertes rebajas de precios en todas sus mercaderías y novedades recién llegadas.

"CASA CHIC", en su sección para damas, exhibe:

BLUSAS
MEDIAS
CARTERAS
JUEGOS DE ROPA INTERIOR
GRAN SURTIDO DE CHALECAS DE LANA FINA

En su sección para caballeros:

CORBATAS
PAÑUELOS
CALCETINES
BILLETERAS

...y el más completo surtido en CAMISAS recién llegadas.

Novedades en Discos:
"ODEON" "COLUMBIA" R. C. A. "VICTOR"

VICTROLAS — CUERDAS Y TUBOS DE RADIOS DE LAS MEJORES MARCAS

SOLICITE SU CREDITO

CASA "CHIC"

Ahora en su Nuevo Local: COMERCIO 755 - LOTA

"LA VENUS"

Con Nuevos Modelos y un mayor surtido en todos los tipos de CALZADO, estamos brindando para el mes de Noviembre

V E A V I T R I N A S

PASE Y CONSULTE PRECIOS

"LA VENUS"

TALCAHUANO - LOTA - CORONEL

PERFETTI, HERNANDEZ y Cía. Ltda.

CONCESIONARIOS

Economato Lota Alto

"COMO SIEMPRE A SUS ORDENES"

Detallamos a nuestra distinguida clientela algunos de los muchos artículos para el presente mes de Novbre.

Camisas de caky azul para trabajadores, confección amplia, cada una $ 95.—

Camisas de vichy en varios colores, costura americana, cada una $ 110.—

Calzoncillos de tocuyo para hombres, calidad extra, el par $ 45.— y $ 55.—

Casineta doble ancho, rebajada de precio, a $ 120.— el metro

Viyela gruesa, tejido muy resistente, en varios dibujos y colores

Camisetas en punto, artículo muy firme, para hombres y niños

Crea Yarur, de 1.60 de ancho para sábanas, al precio de $ 68.— el metro

Gran surtido de colores de Lana Helvetia, recién recibida de fábrica

Franela cruda Caupolicán, recién recibida

Estampados españoles, colores de gran novedad

Estampados de Sumar y Yarur, ofrecemos para la temporada de primavera

Camisas de mezclilla para trabajadores, confección Economato

Overoles en tusor, con cinturón y hebillas para mecánicos y choferes, hemos recibido en todas las numeraciones

Termos de un litro y medio litro y repuestos para los mismos

Ampolletas de 25 hasta 100 bujías, ofrecemos a los obreros del Establecimiento

Sostenes en raso y popelinas,

Porta ligas de raso y popelina

Loción Condal en frasquitos especiales para regalos

Mamaderas "patitos", con chupete, a precios más baratos de plaza

Máquinas para moler carne, en diversos tamaños

Máquinas para moler granos, artículos muy indispensables para uso casero, recibimos una partida

Harina para tortas. No necesita royal. Mantenemos siempre fresca

Vitalmin, alimento Meyer, Fosfomac, como siempre a los precios más bajos

Hacemos reparto de Harina y Viveres a domicilio, todos los días

Impreso en los Talleres de la Litografía Concepción, S. A. — Concepción (Chile)

La Opinión de Lota

Año XXVII - N.° 472
Lota Alto

Diciembre de 1951
Precio: $ 2.—

PERIODICO MENSUAL PARA LA REGION CARBONIFERA — LOTA Y CORONEL

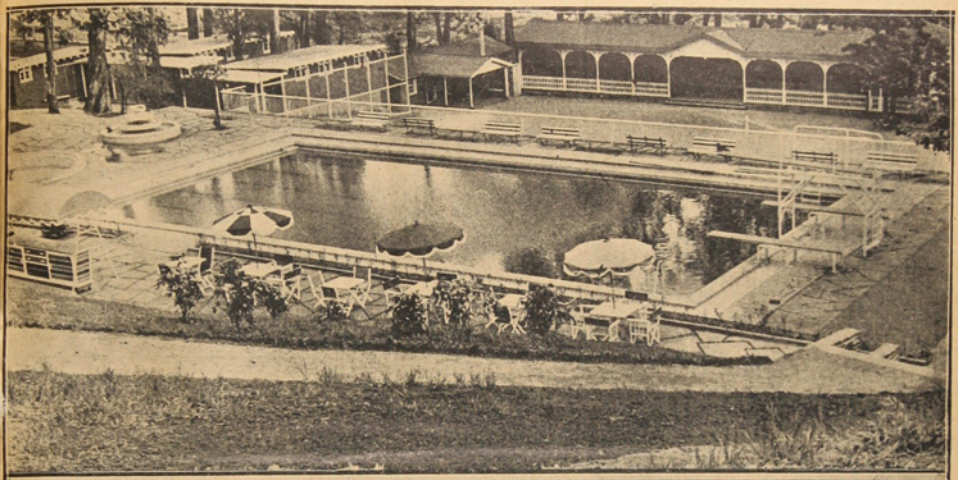



1) La Piscina vuelve a la actualidad. Se ha inaugurado recientemente para la temporada veraniega.

2) Hermosa exposición de juguetes ha presentado la Escuela "Matías Cousiño", y en ella se puede apreciar entre otros a Santa Claus, al centro y en el ángulo izquierdo, el Nacimiento de Jesús.

Reminiscencias históricas

EL INCENDIO DE LA IGLESIA DE LA COMPAÑIA

8 DE DICIEMBRE DE 1863

El 8 de Diciembre de 1863, vivió la capital de Chile, momentos de suprema angustia ante la gran catástrofe que sumió en el dolor no sólo a Santiago sino que a todo el país.

Celebrábase en el principal templo de la ciudad las festividades en honor de la Virgen María. La iglesia encontrábase repleta de un inmenso gentío compuesto de todas las clases sociales de la apacible capital chilena de aquellos tiempos.

Toda la ciudad se había aprestado para celebrar dignamente el "Día de Purísima". El templo lucía sus mejores galas; grandes cortinajes pendían del techo y los altares engalanados presentaban un soberbio golpe de vista, especialmente el altar mayor que se encontraba cuajado de aromáticas flores, objetos religiosos, se vió de improviso que un cortinaje ardía, propagándose el fuego por los alrededores.

La muchedumbre como electrizada, se levantó de sus asientos y se precipitó loca de terror y de desesperación a las puertas de la Iglesia.

En el desorden indescriptible, inducidos por el instinto de conservación, hizo que la multitud se avalanzara hacia los lugares de salida en forma precipitada, atropellándose mutuamente, lo que constituyó la condenación a muerte. Pues, el inmenso tropel quedó detenido en las puertas formándose con las sucesivas avalanchas montones de seres humanos que murieron antes de ser horrorosamente carbonizados.

En unos cuantos minutos el fuego inclemente invadió por entero el inmenso edificio, adquiriendo proporciones colosales mientras la muchedumbre con rabia loca luchaba fieramente por abrirse paso por entre los montones de cadáveres que formaban barrera en todas las puertas de la iglesia.

Largas lenguas de fuego alzábanse siniestramente hacia el cielo devorando sin piedad a la multitud apretujada.

Afuera de aquella hoguera espantosa, los habitantes de Santiago hacían esfuerzos desesperados por combatir contra el fuego. La ciudad temblaba de consternación. Escenas desgarradoras se producían por doquier, se puede decir con razón que no hubo familia que no hubiese tenido en la Iglesia de la Compañía, que así se denominaba el templo, un deudo a quien llorar.

Llegado a su apogeo aquella catástrofe, el fuego declinó, y quedaba escrito en las páginas de oro de la Historia Patria este acontecimiento trágico y único hasta estos tiempos, en donde perecieron en la forma descrita más de dos mil personas.

El país entero se cubrió de luto. La ciudad de Santiago ante tan famaña desgracia aprovechó esta circunstancia para fundar una institución que los protegiese del elemento devorador y como consecuencia se fundó entonces en aquel año el Cuerpo de Bomberos de la capital de Chile.

EL TRABAJO

La mejor evolución es la realización en la vida normal mediante el esfuerzo cotidiano. Vivir realmente, es luchar para crear progreso moral y espiritual en sí y alrededor de sí esforzándose por establecer orden moral y material.

El trabajo nutre el cuerpo y el espíritu, enriquece materialmente, estimula la espiritualidad, eleva el alma, porque engendra la alegría de vivir, el bienestar y la salud.

En cambio, la ociosidad y la pereza llevan a la atonía corporal y al hastío de la vida; es decir, a la enfermedad y al vicio. Por eso hemos de trabajar y sobre todo hemos de ser buenos trabajadores. Es verdad absoluta saber que participamos de la categoría correspondiente a los esfuerzos que canalicemos en nosotros mismos. Quien trabaja con perfección y ardor, quien medita la acción, quien conduce su obra con método hacia un objetivo preciso, y la mejora y rectifica humildemente, quien sabe rimar el trabajo y el reposo con oportunidad, quien no prodiga sus esfuerzos evitando gestos y palabras inútiles, quien varía sus actividades, alternando la labor intelectual con el trabajo manual, quien llega a este ritmo, establece en sí, el orden del equilibrio, el progreso, la armonía, el Bien y la Verdad; aumenta su valor profesional y su potencialidad moral espiritual.

Por el contrario, quien precipita la obra, quien no cesa de gemir, de criticar, de negar y revelarse, se hace aprendiz de negligencia y de torpeza, introduce el desorden en su vida y cultiva el odio en su corazón. Crea para sí la ineficiencia. Que no le sorprenda su incapacidad para conseguir nada útil y bondadoso; la repulsión de sus allegados, el desprecio de sus compañeros y la desventura le aguardan; por el simple hecho de sembrar elementos de perturbación, labra el camino de su propia desgracia.

Trabajar, esforzarse por construir, evitar la distracción, fomentar la distracción, fomentar la actividad, es sabiduría, es comprensión del orden inefable de la naturaleza, es la educación de la voluntad paciente, perseverante y ordenada. Es aprendizaje de optimismo de fortaleza e irradiación; es expresión perfecta.

Es tener la certeza de que tarde o temprano la vida nos compensará altamente, porque hemos cooperado con Dios.

Harina "Coronel"

Toda la zona carbonífera

la prefiere por su excelente

calidad.

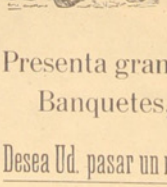

RESTAURANT "EL LEON"

El Rey de la cocina de Lota y de la Zona Carbonífera

Presenta grandes novedades en Comidas, Onces especiales, Banquetes, con ocasión de Pascua y Año Nuevo

Desea Ud. pasar un rato de alegría y buen humor? Concurra a nuestro establecimiento

HERMINIO LEON

DANIELITO

El negrito que creía en Santa Claus

No se cómo llegó Danielito a nuestra casa. El negrito que tendría once años, estró a la parroquia y formó parte de sus habitantes.

La cara negra y redonda de Daniel parecía formada para dar cabida a su ampliа sonrisa, y sus ojos tenían la expresión de viejo tímido. En la familia llegó a ser el símbolo del color, porque las horas que le dejaba libre la escuela las ocupaba en mantener el fuego o en preparar la leña para la chimenea.

Recuerdo que una noche Danielito estaba sentado al lado de la cocina estudiando geografía y con la frente tan arrugada que parecía un ovillo. Sus labios murmuraban las palabras silenciosamente. De pronto me descubrió y me preguntó: —¿Cómo ser el hombre del país en que vivimos?

Asombrada de semejante ignorancia, le dí todas las explicaciones que creí del caso. Daniel aceptó mi enseñanza y me dijo para suavizar mi espanto: —Yo sabe, se me fué por un momento. Dos semanas antes de Navidad tuvimos la sorpresa de descubrir que Danielito creía aún en Santa Claus. No comprendíamos cómo había podido conservar esa ilusión hasta esa edad; pero era un hecho que él creía en Santa Claus, tanto como en la doctrina cristiana.

No queríamos desilusionarlo y, en consecuencia, resolvimos hacerle nuestros regalos como a cualquier otro y darle ocasión para que él hiciera sus encargos a Santa Claus.

Después de preguntarle acerca de la ropa que le gustaría, me aventuré a indagar sus deseos para el Viejito de Pascua, rogando al cielo que no le ocurriese pedir un automóvil o una locomotora.

—¿Que quieres que te traiga Santa Claus? —Un collar de perro para Nelly..., una música de boca..., un cortaplumas..., decía, contando en los dedos sus fabulosas esperanzas.

La víspera de Navidad nos encontró sumidos en guirnaldas de pino y acebo y adornos en nuestro living, para la fiesta de la noche. Daniel, sin desatender su ocupación de mantener las fogatas, iba y venía con febril agitación. Se quedaba con la boca abierta frente al árbol de Pascua y parecía que los ojos se le escapaban de sus órbitas.

A la hora del reparto entró Reynolds, el organista, vestido de Santa Claus, con su bata encarnada que le flotaba sobre su escuálida figura. La frondosa barba se agitaba en cada movimiento de cabeza, mientras su voz de falsete decía: ¡Oh, oh!

Cada huésped recibió su paquete, según arreglo previo, y en seguida Santa Claus gritó: —¡Daniel Brown!

Danielito oyó la voz desde la cocina y al instante se presentó en el umbral de la puerta. Parecía lustrado al verse en presencia de tantos blancos y sólo mantenía su confianza porque Santa Claus lo había llamado por su nombre. Avanzó lentamente hacia el árbol resplandeciente de luces, muy reverente se inclinó. Una sonrisa tembló en sus labios y sus ojos se dirigieron al rostro del Viejito de Pascua. Santa Claus le pasó uno, dos, tres paquetes. Danielito murmuró cada vez un "gracias, sor" y salió con sus paquetes a la cocina.

Un poco más tarde fui a verlo. El negrito estaba en pie frente a la mesa. Sus tesoros desenvueltos ante su vista y sus manos palpándolos cariñosamente, una tras otra —su collar para Nelly, su música de boca, su cortaplumas—. Sus ojos tenían el aspecto de haber visto un milagro, y cuando habló, su voz estaba henchida de emoción.

—Santa trae todo para mí, todo mi querer.

¡Todo lo que quería! Tres objetos pequeños, la recompensa de su tesecillo; pero Daniel estaba plenamente satisfecho.

Cuando volví a mirarlo vi desputar en sus ojos la alborada del escepticismo.

Sabe yo que es coaccidente —dijo—, pero Santa Claus parecese mucho a señor Reynolds.

L. W.

Así pasa la vida

Una persona que alcanza hasta la edad de 70 años, habrá pasado 20 de ellos durmiendo. Siete años habrá consumido en alguna entretenimiento o deporte, como ser ajedrez, pelitroque, golf o tennis. A lavarse, afeitarse y vestirse habrá destinado 5 años. Una persona pasa cinco meses de su preciosa vida bitandose los pasadores del calzado. Tiene para vivir 613.100 horas, y de éstas un hombre dedica como promedio 4.000 a los juegos de naipes. Esto es sólo una parte. Siete años completos se van en ver películas u obras de teatro. Pasamos un año hablando por teléfono, 2 años sentados en la mesa, y fumando perdemos 2 años y media. En esperas perdemos 3 años. Cada año se nos van 30 horas mirándonos en espejos y 4 horas sonándonos la nariz. (The Leader". London).

UNA ALIMENTACION ORDENADA DEBE LLEVAR PESCADO

La Opinión de Lota

LOTA ALTO, DICIEMBRE DE 1951

VIVIENDAS EN LOTA

La falta de habitaciones es sin duda, un problema que en mayor o menor escala afecta a todas las ciudades del país.

En Lota, localidad densamente poblada, por la índole de las actividades que aquí tienen su sede, la construcción de casas y poblaciones adecuadas debe merecer especial atención. Así es en el hecho, pues la Compañía viene desarrollando desde hace largo tiempo, un plan paulatino de edificación destinado a proveer de viviendas confortables a sus operarios. Este plan no se detiene, por el contrario, el programa para los años venideros contemplan la intensificación de las construcciones de casas y el mejoramiento de las existentes. La institución denominada "Fundación de Viviendas de Emergencia" que dirige con gran acierto y altruismo la esposa de S. E. el Presidente de la República, señora Rosa M. de González Videla, ha construido recientemente 132 casas y edificios anexos. Ideadas bajo un plan moderno y en cuya urbanización se trabaja activamente para entregarlas a sus moradores, que serán viudas y personas de escasos recuersos.

Esta obra de la señora de González Videla ha merecido los más sinceros elogios y su contribución a la solución de este problema, merece el reconocimiento y la gratitud de todos aquellos que laboran en esta Industria, sentimientos que "LA OPINION DE LOTA" se complace en hacer públicos en esta oportunidad.

Formulamos sinceros votos que su ejemplo sea imitado. La Caja de la Habitación Popular, institución que por mandato expreso de la ley está llamada a dotar a las distintas ciudades de la República de las viviendas obreras que les sean necesarias, mantiene en Lota Bajo la Población "Pedro Bannen", que ha prestado grandes servicios en este sentido.

Un nuevo esfuerzo de su parte sería indispensable para que pudiera extenderse este beneficio a un mayor número de jefes de familia que aun carecen de él.

Aquellos que tienen en sus manos la responsabilidad de la distribución de los fondos que anualmente se perciben con este objeto, deberían tomar en cuenta el inmenso y valioso aporte de Lota a la economía general del país sus minas de carbón e industrias anexas, son actividades que requieren un esfuerzo considerable del capital y el trabajo, y la ayuda de los poderes públicos en forma de dar preferencia a nuestra ciudad en sus planes de edificación, es algo esperado y merecido.

POLITICA ECONOMICA — Un artículo de jms

INFLACION Y DEFLACION

Tema central de charlas de cafées, conversaciones de sobremesa, o de cualquier reunión en que se comenta la actualidad, la constituyen: La inflación y la deflación.

La inflación particularmente, acapara el interés público y se la comenta en todos los tonos, en tanto que, cada uno de los contertulios transformado en hábil financista, sostiene conocer exactamente la fórmula que pondrá término a este mal.

Pero, ocurre con mucha frecuencia, que dichos comentaristas no tienen la más remota idea, de lo que efectivamente es la inflación y opinan sobre ella, partiendo de bases equivocadas.

El primer error generalizado, consiste en achacar a la inflación todas las calamidades económicas, que se producen cada cierto tiempo.

Nada más falso, puesto que la inflación NO ES CAUSA, sino que es simplemente UN EFECTO. Es decir, ella no se produce por generación espontánea, ni provoca por sí misma ningún daño; ella no llega jamás intempestivamente provocando trastornos económicos colectivos o particulares. Aun más, la inflación no es en todo caso sinónimo de catástrofe, sino que en algunos aspectos y en especiales condiciones, resulta altamente beneficiosa (caso de Alemania y el pago de Reparaciones al término de la Primera Guerra Mundial).

Aceptando que la inflación es un EFECTO del medio económico en que se vive, vamos hacer un breve análisis, de dos tipos de inflación, que tuvieron diferentes orígenes y que provocaron pánico económico mundial.

El primero de estos casos, ocurrió en Alemania a raíz de la Primera Guerra Mundial. Cuando esta nación fué condenada al pago de crecidas indemnizaciones por el Tratado de Versalles, los financistas germanos descubrieron el modo de cancelar sus obligaciones, sin provocar la completa ruina de su país, y procedieron a lanzar al mercado, emisiones de papel moneda —sin respaldo oro— que motivaron la total devalorización del marco. O sea, que un marco se transformó por simple decisión gubernativa en mil, diez mil o cien mil marcos, según lo aconsejaran las circunstancias y de esta manera, ellos podían pagar un millón o más, con cada billete de diez marcos correspondiente al valor de pre guerra.

Fué esta sin duda, una acción inmoral y dolosa>pero que debió ser aceptada por el mundo, dados las condiciones en que era impuesto.

Esta inflación provocada por el gobierno alemán, mediante el sencillo expediente de devalorizar su moneda, tuvo dos prismas totalmente diferentes, uno de repercusión internacional y el otro de efectos internos. En lo internacional, sufrieron dolorosas consecuencias, los tenedores de bonos de guerra y de obligaciones alemanas, que en el mundo de entero sumaron varias decenas de millones de personas, que con indecible angustia vió estumarse en la nada, el fruto de sus ahorros y de sus esfuerzos. Ellos de buena fe, habían adquirido bonos de guerra en sus respectivas naciones, o bien, con afán especulativo habían adquirido obligaciones sobre bienes alemanes, que finalmente les fueron cancelados con enormes fardos de papel moneda, que no tenían ningún valor.

De tal manera, la economía privada mundial, perdió miles de millones de dollares que se consumieron en el conflicto bélico y que no retornaron nunca a manos de sus poseedores; por otra parte, los gobiernos aliados, también habían invertido la mayor parte de las caudales nacionales en gastos de guerra, de los que no fueron resarcidos, y se produjo entonces, como consecuencia inevitable, una gran crisis económica mundial.

Tenemos pues, que vista desde el punto de mira internacional, la inflación provocada por los alemanes, provocó un trastorno económico mundial. Los efectos de la devalorización del marco dentro de Alemania, se tradujeron practicamente, en sólo un mayor esfuerzo físico que debieron hacer los ciudadanos, para poder llevar de un lugar a otro, los enormes fardos de billetes requeridos para efectuar las transacciones comerciales. Porque en la realidad, el PODER ADQUISITIVO POR PERSONA, no varió en absoluto y lo que cambió fué sólo el PODER ADQUISITIVO POR MARCO, ya que, los financistas al resolver el problema internacional, no descuidaron tampoco el aspecto nacional y se preocuparon de que cada ciudadano tuviera los miles de millones de marcos que necesitara para poder subsistir. Terminada la la guerra, los alemanes no sufrieron ni más ni menos, que lo que hubieran debido padecer si su moneda no hubiese sido devalorizada, ellos habían perdido la confianza y lógicamente tuvieron cierta dosis de padecimientos, pero ajenos ellos, a la inflación provocada por su gobierno.

Vemos pues, que en lo nacional, la inflación significó para Alemania un gran éxito económico, que a la postre permitió su resurgimiento material.

(Continuará).

NAVIDAD

Navidades de otros tiempos! Navidades de fervor llenas. Navidades estremecidas que llevaban un Dios en ellas. ¿Se ha ido acaso, dejando tan sólo una imagen tan diferente como una imitación engañosa? Ah! encontramos también en esto lo contrario a que está acostumbrado nuestro tiempo.

Navidades febriles esperadas como un gran acontecimiento!

Ya es hora que volvamos al pasado y colguemos otra vez la efímera guirnalda; ya es hora, si estamos perdidos, que volvamos la mirada al cielo en busca de la estrella que guió a los Magos; ya es hora que resuene en nuestro corazón la campana de Medianoche invitándonos a los oficios y sintamos la turbación y ansiosa de esa revelación. Ya es hora que volvamos a enseñar a los niños de hoy, alinear ante la crédula chimenea, los zapatos de esperanzas.

¡Ya es hora que la Nochebuena sea para nosotros lo que realmente es: LA AURORA NOCTURNA EN QUE NACE UN DIOS...!

Viasil

Actualidades del Mes

El mes de Diciembre, último del año, está, por lo mismo, repleto de emociones. Todos, cual más cual menos, este mes es de afanes.

Para el mundo católico, la festividad de la Inmaculada Concepción, que se celebra el 8, después de un mes de ininterrumpidas rogaciones ese día viene a ser como el reflejo tiel de la devoción a la Santa Madre de Dios. De todos los ámbitos se vuelcan hacia la Virgen María, las súplicas y esperanzas y son muchos los que en su día atesoran para ella lo mejor de sus cosechas.

Los días que vienen después de esta fiesta religiosa, aquella parte de nuestra población que tiene mucho del concierto celestial, por la manera de reir y de gozar, los niños y los jóvenes, sienten que el nudo de sus gargantas se estrecha de angustia y se "matean" fuertemente para calentar sus exámenes. Este mal, por fortuna para la humanidad, no es de todos, pero todos temen el cancerbero de los exámenes finales. Los latinos llamaban a esto: PERICULUM, peligro y a fe, que para muchos no es tan sólo un Rubicón.

Finalmente este mes, nos depara un hermoso oasis. Algo así como la concretización de un sueño: "LA DICHOSA PASCUA".

Nadie puede negar el hecho de que la Pascua constituye el mejor de los regocijos, aún en instantes de dolor. Para el dolor la Pascua es un paliativo honroso.

¡Los niños, aquella porción privilegiada de nuestra población, tienen en la Pascua, la mejor de sus utopías hecha realidad. Para ellos los muñecos, los tambores, las guaripolas, los mil y tantos juguetes asumen en sus inocentes vidas un papel de importancia. Ellos con sus juguetes en sus manos, son otros, viven otros mundos.

La Empresa de Lota, como lo ha hecho tradición, encargará a San Pascual para que descienda de los cielos y se mezcle, lápiz y hoja en mano, entre todos los niños del mineral y anote sus deseos. Como siempre a nadie dejará de visitar y a todos les dejará caer lluvias de juguetes y racimos de dulces, bombones y golosinas.

Nadie en Lota quedará sin un recuerdo. Unos los verán en sus manos, otros en las cintas hermosas de las sonrisas de los niños.

ZZ.

¿POR QUE DEJARSE ENGAÑAR?

¿Sabe Ud. que hace años la Empresa Carbonífera e Industrial de Lota, tuvo la magnífica idea de instalar para su personal de obreros un servicio de peluquería que reune todas las comodidades e higiene que para esta clase de servicios se requiere y que hoy es la única autorizada por la Comisión de Patentes de la Ilustre Municipalidad de Lota, con el número del Rol N.o 575, y que cuenta con un selecto personal competente en el ramo, y esto está bajo la dirección del experto y antiguo peluquero que tuvo a su cargo estos servicios por varios años en Club Social Lota?

SEÑOR, no entregue su cabeza a quien desea aprender y que después Ud. sirva de diversión a sus compañeros.

Acuda a la Peluquería que tiene la Empresa donde se le responde por su trabajo con RAPIDEZ, HIGIENE y ELEGANCIA.

SOLICITE LA DESINFECCION DE LA HERRAMIENTA Y SERA COMPLACIDO.

Para la numerosa clientela, como siempre, Feliz Pascua y Próspero Año Nuevo le desea

EL CONCESIONARIO

SALON "VICTOR"

COMERCIO 661

PRESENTA ESTE AÑO EL SURTIDO MAS COMPLETO EN JUGUETERIA: "ALEMANA", "INGLESA" Y "NACIONAL"

Autos "SCHUCO", Teledinámicos y con pito. ¡GRAN NOVEDAD!

TRICICLOS Y COCHES-CUNAS, A SEIS MESES PLAZO

El surtido más completo en adornos de Arboles de Pascua

NOVEDADES Y SIEMPRE NOVEDADES A LOS PRECIOS MAS BAJOS DE PLAZA

SALON "VICTOR" - LOTA - Comercio 661

Compañías de Seguros

"LA CHILENA CONSOLIDADA"
"LA UNIVERSAL"
"LA COMERCIAL"
"LA VICTORIA"
"PUNTA ARENAS" S. A.
"LAUTARO" S. A.
"LA REGIONAL"

SANTIAGO -:- VALPARAISO

LYNG & CARCAMO

Contratistas Marítimos

Picaduras de Calderos, Doblefondos, Bodegas, Sentinas

Avenida Errázuriz 711, Oficina 7 - Teléfono 7060

VALPARAISO

Wessel, Duval & Cía., S. A. C.

VALPARAISO - SANTIAGO - CONCEPCION - TALCAHUANO

INGENIEROS — IMPORTADORES

Representantes de: FAIRBANKS MORSE & Co., Inc.

Bombas, Motores Diesel, Plantas Eléctricas, Motores Eléctricos, etc.

JOY MANUFACTURING Co. - Maquinaria Minera en General

Rincón Literario

Nochebuena

Nochebuena. El alma de gracia se llena;
todos yantaremos el paterno pan
y al amor fragante de la leña buena
los deudos difuntos a amarnos vendrán.

...Venid los rapaces; suspended el juego
y, en corro, sentados al amor del fuego,
así, como un albo manojo de rosas,
tendiendo las gráciles cabezas curiosas
en su inquietud quietas en breve momento.
El abuelo os quiere recitar un cuento
que empieza así: Estaba la tierra nevada;
San José y la Virgen iban de jornada.
Lloraba la Virgen, que estaba cansada,
y en ninguna parte les daban posada...

Nochebuena. El alma de gracia se llena;
todos yantaremos el paterno pan
y al amor fragante de la leña buena
los deudos difuntos a amarnos vendrán.

JOSE MARIA PLATERO.

DOLOR

Quisiera esta tarde de Diciembre
pasear por la orilla lejana del mar;
Que la arena de oro, y las aguas verdes,
y los cielos puros me vieran pasar.
Ser alta, soberbia, perfecta, quisiera,
como una romana, para concordar
Con las grandes olas, y las rocas muertas
y las anchas playas que ciñen el mar.
Con el paso lento, y los ojos fríos
y la boca muda, dejarme llevar;
Ver como se rompen las olas azules
contra los granitos y no parpadear.

Cuanto tarda, Señor...!

¡Cuán pronto viene la primavera
el campo a florecer!
¡Cuánto tarda en volver a mis quimeras
la esperanza del ayer!...

La palabra alentadora de consuelo
la frase carinosa que me haría
de gozo palpitar
¡Cuánto tarda, Dios mío, en llegar!

Mis labios sonrientes dijeron
¡Qué bello es vivir!
ahora tristemente enmudecieron
quizás... por no mentir.

Por qué será tan honda la tristeza
tan durable el dolor que sufrí?
Por qué el dolor que repudiamos
casi no tarda en venir?

Yo quisiera tan solo una mirada
de elocuente expresión
¡o la dulce palabra sosegada
que me llegue al corazón!

Espero en vano la frase de consuelo
que inspira mi dolor
Pero aquella palabra que yo anhelo
¡CUANTO TARDA, SEÑOR!...

VIASIL

Efemérides Nacionales

DICIEMBRE

1.o-1856.—Fundación de la Casa de Expósitos de Santiago.

2-1871.—Se crea el Ministerio de Relaciones Exteriores.

2-1928.—La ciudad de Talca es destruída por un terremoto.

8-1863.—Se incendia en Santiago la Iglesia de la Compañía. Este incendio es uno en los que haya perecido mayor número de personas. Se calcula su número en 2,000. Esto dió origen a la fundación del Cuerpo de Bomberos de Santiago.

9-1851.—Fallecimiento del Capital General don Ramón Freire.

13-1788.—En esta fecha don Hipólito de Villegas recibe el título de primer abogado recibido en Chile, en la antigua Universidad de San Felipe. Firmó como Secretario de Hacienda del Gobierno de O'Higgins, el acta de la independencia.

14-1855.—El Presidente de la República don Manuel Montt y Ministro de Justicia don Francisco Javier Ovalle Bezanilla, promulgan el Código Civil, obra del sabio venezolano don Andrés Bello.

-1928.—Apertura del Banco Central de Chile.

-1888.—Promulgación del Código de Minería.

23-1818.—Lord Cochrane, el insigne marino inglés, se recibe del mando de la Escuadra chilena.

27-1916.—Se dicta la Ley de Accidentes del Trabajo.

31-1927.—La Contraloría General de la República recibe su organización definitiva.

Sastrería "REAL"

ANIBAL PINTO 185 - LOTA

LA MEJOR CONFECCION DE MEDIDA

Telas Nacionales e Importadas
a los más bajos precios

REINALDO SUAZO TORRES
SASTRE

RECETAS DE PESCADO

MERLUZA (PESCADA) CON TOMATES

Freir cebolla picada en aceite, añadir tomates partidos en trozos y sazonar con pimienta, azafrán y sal. Agregar perejil picado.

Dividir la merluza en trozos gruesos y mezclarla al guiso anterior cuando esté cocido. Servirla a los diez minutos de cocción sobre el fuego vivo.

MERLUZA FRITA

Limpiar y abrir una merluza, dividirla en trozos de un dedo de grueso, ponerle la sal necesaria y bañarla en huevo batido, envolviéndola luego en ralladura de pan o harina, a gusto del consumidor.

Calentar el aceite con una corteza de pan, mojado en vinagre, y cuando el pan esté completamente quemado, separalo con el diente de ajo del aceite, poniendo en él la merluza y dándole vuelta de cuando en cuando hasta que todos los trozos estén fritos y dorados por igual.

Sírvase acompañada de ensalada de lechuga.

SOPA DE CABEZA DE CONGRIO

Es la mejor sopa de pescado. Colocar una o dos cabezas de congrio bien frescas. Ponerlas bien lavadas en una marmita con legumbres y verduritas diversas, sal pimienta, cebollas, etc. Añadir algunos mariscos.

Dejar hervir una hora, sacar el pescado y los mariscos.

Echar el caldo y las legumbres en la sopera donde previamente se habrá puesto un pedazo de mantequilla y pan tostado.

Beneficios que aporta el consumo de Pescado

Es de vital importancia incluir en el menú diario el consumo de pescado por lo menos dos veces a la semana (como mínimum), ya que dicho alimento contiene todos los valores nutritivos indispensables para el desarrollo del organismo y éxito de un trabajo bien equilibrado.

El ser humano necesita diariamente de los siguientes elementos nutritivos esenciales para su existencia:

1º—PROTEINAS, que es la materia constructora del organismo, la sexta parte del organismo humano está constituído por proteínas.

2º—GRASAS: Su papel es el de producir calor, son el combustible del organismo.

3º—HIDRATOS DE CARBONO: Es el comburente que usan exclusivamente los músculos.

Comprendido, dentro de estos tres elementos fundamentales tenemos, por ej.: 1º en los pescados, carnes, clara de huevo, leche, queso y legumbres los PROTEINAS.

2º—Las GRASAS, se dividen en: vegetal y animal, y las encontramos en la mantequilla, la manteca de chancho y en los aceites comestibles.

3º—Los HIDRATOS DE CARBONO, son los más abundantes de los alimentos y los conocemos como harinas de los cereales, azúcar de caña, miel de abeja y de palma. Son los que endulzan las frutas llamándolo azúcar de uva o glucosa. El HIDRATO DE CARBONO, que da el sabor dulce a la leche, se llama lactosa. Siendo el único de origen animal. Existen también en la papa, zapallo, betarraga, etc., etc.

A continuación las siguientes recetas:

MERLUZA (O PESCADA) CON TOMATES

Freir cebolla picada en aceite, añadir tomates partidos en trozos y sazonar con pimienta, azafrán y sal. Agregar perejil picado.

Dividir la merluza en trozos gruesos y mezclarla al guiso anterior cuando esté cocido. Servirla a los diez minutos de cocción sobre el fuego vivo.

	Hidratos de Carbono					
	Prot.	Grasas	Glúc.	Calcio	Fierro	Calorías
Merluza o pescado	20,2	0,8	0,2	20,0	0,7	88,0
Tomates	1,4	0,1	2,7	10,0	0,6	17,0
Cebollas	1,6	0,3	9,9	38,0	0,5	48,0
TOTAL	23,2	1,2	12,8	68,0	1,8	153,0

Cálculos efectuados por cada 100 gramos de: merluza, tomates y cebollas.

MERLUZA FRITA

Limpiar y abrir una merluza, dividirla en trozos con un dedo de grueso, ponerle la sal necesaria y bañarla en huevo batido, envolviéndola luego en ralladura de pan o harina, a gusto del consumidor.

Calentar el aceite con una corteza de pan mojado en vinagre y cuando el pan esté completamente quemado, separarlo con el diente de ajo del aceite, poniendo en él la merluza y dándola vuelta de cuando en cuando hasta que todos los trozos estén fritos y dorados por igual.

Sírvase acompañada de ensalada de lechuga.

	Hidratos de Carbono					
	Prot.	Grasas	Glúc.	Calcio	Fierro	Calorías
Merluza o pescado	20,2	0,8	0,2	20,0	0,7	88,0
Huevo	13,4	10,5	—	54,0	3,0	148,0
Lechuga	1,2	0,2	2,9	17,0	0,5	18,0
TOTAL	34,8	11,5	3,1	91,0	4,2	254,0

Cálculo efectuado por cada 100 gramos de: merluza, huevo y lechuga.

PICANTE DE MERLUZA

INGREDIENTES:

1 merluza grande, 3 papas, 2 tomates, 1 cebolla, 1 cucharada de perejil picado, 1 diente de ajo, orégano, aceite, sal, pimienta, 1 hoja de laurel.

PREPARACION:

En una cacerola se pone 3 cucharadas de aceite, se echa la cebolla picada junto con el ajo, sin dejar que se doren, las papas cortadas en rodajas gruesas, se añade el perejil picado y el tomate. Se deja cocinar unos minutos. Se corta el pescado una vez limpio y se une a la salsa junto con la hoja de laurel. Se sazona con sal y pimienta.

	Hidratos de Carbono					
	Prot.	Grasas	Glúc.	Calcio	Fierro	Calorías
Merluza	20,2	0,8	0,2	20,0	0,7	88,0
Papas	2,7	0,3	15,5	12,0	0,7	75,0
Tomates	1,4	0,1	2,7	10,0	0,6	17,0
Cebollas	1,6	0,3	9,9	38,0	0,5	48,0
TOTAL	25,9	1,5	28,3	80,0	2,5	228,0

Cálculos efectuados por cada 100 gramos de: merluza, papas, tomates y cebollas.

Tienda y Sastrería "MARDONES"

COMERCIO 900 - LOTA - TELEFONO 62

Sastrería: LA MAS ECONOMICA EN LOTA, ATENDIDA POR EXPERTO CORTADOR SASTRE - RECIBO HECHURAS

MATERIALES DE PRIMERA CLASE

RECIEN LLEGO UNA GRAN PARTIDA DE GLOBOS, AL POR MAYOR, PRECIOS ESPECIALES

La señora Rosa Marckmann de González Videla, esposa de S. E. y Presidenta de la Población de Viviendas de Emergencia, visitó Lota

El Miércoles 7 del mes pasado la esposa de S. E., señora Rosa Marckmann de González Videla, y Presidenta de la Población de Viviendas de Emergencia, efectuó una visita a la Población que construye en Lota Bajo, la Fundación de Viviendas. Acompañaban a la Primera Dama, la señora Adriana Daroch de Vergara, Secretaria de dicha organización, Arquitectos y el señor Arturo Cousiño, Vice-Presidente de la Compañía y Director de la Fundación.

En el aeropuerto, el señor Administrador General don Arnoldo Courard, recibió a esta distinguida delegación acompañándola en su viaje a Lota que se hizo inmediatamente de su llegada a Concepción.



Una vista frente a las casas de la Población Viviendas de Emergencia



Otro aspecto en que la comitiva inspeccionó detenidamente una de las casas

La señora de González Videla, efectuó una visita minuciosa en toda la población, imponiéndose del más mínimo detalle, transmitiendo las observaciones que le merecía al personal técnico que la acompañaba.

Tuvo especial preocupación por solucionar el problema del agua potable, de alcantarillado y urbanización a fin de que todo estuviera terminado al ser habitadas estas casas.

La Población, como se recordará, está construyéndose en un sector frente a la Población Pedro Bannen, en terrenos donados por la Compañía Carbonífera e Industrial de Lota para colaborar a la señora de S. E. el Presidente de la República Excmo. don Gabriel González Videla, en la magnífica obra en que se encuentra empeñada.

Después del almuerzo que le ofreció la superioridad de la Cía., la Primera Dama, se reunió con las viudas del accidente del Pique Grande, para informarle que cada una de ellas serían propietarias de las casas que les designaría en la nueva Población. La distinguida dama tuvo palabras de consuelo para las viudas y les prometió ayudarlas en cualquiera otra necesidad.

Al saludar a la viuda del Mayordomo Toro, recordó emocionada al niño Bernardo, a quien ella protegió hasta el día de su fallecimiento, manifestándole a la madre que en su recuerdo obtendría una beca para que uno de sus hijos prosiguiera sus estudios en la Escuela Agrícola de Chillán.

Terminada esta entrevista la comtiva regresó en la misma tarde a Santiago.

PERMANENTES Y PAQUETERIA

"BERTY"

de BERTA DE SEVITA

Ofrece a su distinguida clientela Permanentes:

AL FRIO, A LA CREMA y AL ACEITE

BAJOS PRECIOS

Además ofrece liquidación completa en Paquetería

Especialidad en todo artículo de lana y a los más bajos precios por ser de fabricación propia

PASE A CONSULTAR PRECIOS Y SE CONVENCERA

NO OLVIDE: AL LADO EDIFICIO "LA FAMA"



Durante la reunión que sostuvo la esposa de S. E. con las viudas, en los altos de la Oficina de Población

Tradicional Romería al Cementerio efectuó Cuerpo de Bomberos de Lota

El Miércoles 31 de Octubre pasado, el Cuerpo de Bomberos "Matías Cousiño" de la localidad efectuó su tradicional romería al cementerio para rendirle homenaje póstumo a sus voluntarios fallecidos.

Al depositar las ofrendas florales el corneta de la Institución tocó silencio y en seguida la Banda del Establecimiento, ejecutó algunas piezas fúnebres.

A continuación el Secretario General, señor Rolando del Río, usó de la palabra para destacar la labor que cada uno de sus compañeros ya idos habían desarrollado, para colocar al Cuerpo en el pié en que ahora se encuentra.

Escuelas de la comuna rindieron homenaje de gratitud y aprecio al Pionero de la Industria Carbonífera, don Carlos Cousiño

Bello discurso pronunció profesora, señorita Fresia Morales

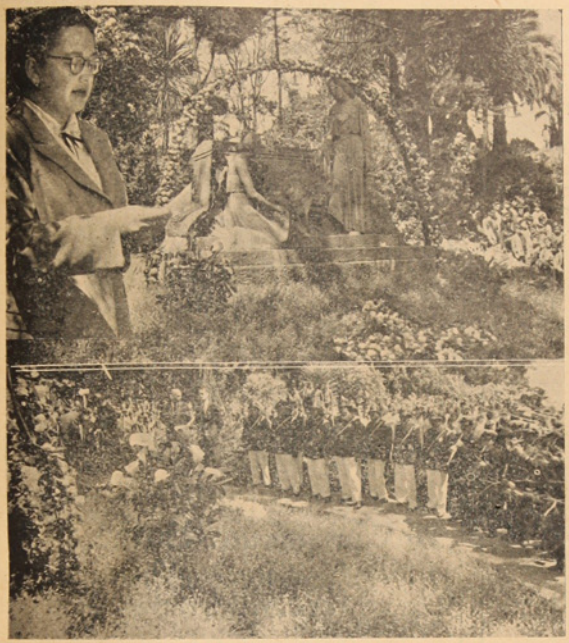

El grabado muestra los aspectos del acto recordatorio que las escuelas de la empresa y fiscales rindieron al señor Carlos Cousiño con motivo de su onomástico

Ante la presencia de Jefes de la Compañía Carbonífera e Industrial de Lota, autoridades civiles y militares, profesorado y alumnado de las escuelas de la Empresa y fiscales, se llevó a efecto el Sábado 3 del mes próximo pasado el homenaje de gratitud y reconocimiento a uno de los pioneros y grandes inspiradores de la industria carbonífera actual y gran colaborador de la niñez escolar, don Carlos Cousiño.

Ocupando todos los caminos cercanos a la tumba del gran pionero y haciendo guardia de honor se encontraban alumnos de las diferentes escuelas y delegación de bomberos dióse comienzo a este gran acto, desarrollándose el siguiente programa:

1º—Discurso de la profesora de la Escuela Nº 8, señorita Fresia Jara; cuyo texto damos a conocer en párrafo aparte.

2º—Coro. Santa Filomena.

3º—Recitación. Escuela Nº 21.

4º—Coro. Escuela Nº 11.

5º—Responso.

Poco antes de darse término al programa la Escuela Santa Filomena, como un homenaje muy sentido por el gran colaborador de la niñez, depositó una ofrenda floral. Igual cosa hizo el Cuerpo de Bomberos "Matías Cousiño".

DISCURSO DE LA PROFESORA SEÑORITA FRESIA MORALES

Señores Jefes de la Compañía Carbonífera e Industrial de Lota, señores, queridos niños:

Difícil es encontrar en esta tragedia humana, como es la vida actual, en que los egoísmos y las ambiciones personales quiebran las obras y valores que envuelven sentimientos arraigados de humanidad y comprensión; difícil, digo, es encontrar los constructores materiales que ayuden a cultivar los espíritus, otorgándoles los elementos indispensables para que crezcamos absorbiendo la savia de la bondad y el cariño.

Como una excepción a estos egoísmos surge la mano pródiga de don Carlos Cousiño Goyenechea, extendiendo el manto protector a los pequeñecitos de los corazones sencillos.

Don Carlos Cousiño pertenecía a esa dinastía de los pioners del carbón, los que crearon en la región de Arauco la industria carbonífera, movimiento de buques, de trenes y de fábricas y que hoy continúa en su noble misión laborando por la independencia económica de Chile. Pero él no olvidaba a aquellos que con su esfuerzo ponen en marcha esta gigantesca obra y es así como a los hijos de éstos van los ojos, las manos y la inmensa fortuna de don Carlos Cousiño; heredad que se convierte en hospitales, asilos, reformatorios y hospicios.

En nombre de los escolares de Lota, vengo en decirle hoy mi responso de agradecimiento en forma sencilla, como lo haría una boca delicada y diminuta, como pagarío su tributo a la tierra la más bella flor.

Termino diciendo con Gabriela Mistral: "Hay la alegría de ser sano y de ser justo, pero hay, sobre todo, la hermosa, la inmensa alegría de servir". Ahí está don Carlos Cousiño que supo de ello, gozar de la inmensa alegría de servir a los niños y ¿quien no se siente feliz cuando puede servirlos? ¿Que corazón noble no desea que el niño cante, que el niño ría, que el niño juegue? Ahí está también don Carlos Cousiño, viéndolos cantar, viéndolos reir, viéndolos gozar. Y por eso, ellos están aquí, porque comprenden con sus corazones sencillos el valor del hombre que con ellos fué niños.

VENDO

MAQUINA DE ESCRIBIR DE ESCRITORIO

BUEN ESTADO

Tratar: COMERCIO 259 - LOTA

V. JARAMILLO R.

70 años de existencia cumplió la Ilustre Municipalidad de Lota

El Decreto fué firmado el 1.o de Dicbre. de 1881

El 1.º de Diciembre del presente año la Ilustre Municipalidad de Lota, cumplió 70 años de vida. Su existencia data del 1.º de Diciembre de 1881, fecha en que el Presidente de la República de aquel entonces Excmo. señor Santa María, firmó el Decreto Supremo creando esta Corporacion en vista de la enorme importancia que estaba alcanzando nuestro pueblo, gracias a la industria carbonera, y fué por ello entonces que Lota se hacia acreedor a un gobierno comunal que administrara los intereses de la numerosa población que se había formado.

Durante estos setenta años de municipio han pasado por la Corporación distinguidos ciudadanos que se preocuparon siempre por obtener para su pueblo el mayor progreso.

La Empresa Carbonífera desde muchos años ha prestado su incondicional apoyo a la I. Municipalidad y ha estado atenta a cualquier solicitud que vaya tras el progreso local, lo que ha venido a engrandecer al pueblo de Lota.

El Alcalde es el Dr. señor Oscar Espinoza Lavanchy, quien se ha encontrado un tanto alejado de sus actividades alcaldicias por enfermedad, subrogándolo el señor Eleuterio 2.º Caro Tapia, quien ha desempeñado una labor encomiable.

El resto de los Regidores, son los señores: Armando Fontena Rocha, Juan Muñoz Muñoz y Jacinto Sepúlveda Cortés.

"La Opinión de Lota" presenta sus saludos a la I. Municipalidad por estos setenta años de existencia.

Liga Protectora desarrolla Función Social y Educativa de incalculables beneficios en favor de los educandos

Para a mayoría del común de la gente la "LIGA PROTECTORA DE ESTUDIANTES" es desconocida y como tal ignora sus actividades y los beneficios que ella proporciona a los hijos de los obreros mineros a quienes favorece y los trabajos que año a año viene cumpliendo para aumentar dinero y favorecer porende a un mayor número de personas en estado de escolaridad.

En efecto esta institución que tiene muchisimos años de labor silenciosa, efectiva y real, continúa hoy como siempre en su férrea acción perseverante de un grupito chico de personas que no tienen otra divisa,que: "Servir, servir servir"

PROTEGIDOS DE LA SOCIEDAD

Actualmente esta institución protege a 18 jóvenes que están estudiando en diferentes colegios de continuación de la República, proporcionando la bella suma de $ 38.000.— anuales.

DIRECTORIO ACTUAL

Componen el directorio de esta entidad las siguientes personalidades:

Presidente, señor Eleuterio 2.º Caro Tapia.

Vice-Presidente, Sra. Blanca Sáez de Astorga.

Secretario, señor Fernando Rodriguez González.

Prosecretario, señor Fernando Pérez Avilés.

Tesorero, señor Héctor Hertz Urbina.

Directores, Sres.: Daniel Cospaja G., José Villarroel, Ramón Carrasco, Roberto Badilla.

SUBVENCION

La institución recibe las siguientes subvenciones:

$ 8.000.— del Supremo Gobierno; $ 2.000.— de la Ilustre Municipalidad; $ 1.000.— de la Compañía Carbonífera e Industrial de Lota.

ACTIVIDADES

Consciente del papel que el directorio implica, conjuntamente que los ya pasados, la institución toma bajo su responsabilidad la direccion, organización y ejecución de las Fiesta Primaverales de Lota, con el expreso propósito de allegar fondos con que ir en ayuda del niño y del joven que soliciten su cooperación.

ALMACEN "EL SOL"

Con motivo de PASCUA y AÑO NUEVO ofrece:

FRUTAS EN CONSERVAS
ABARROTES EN GENERAL
PROVISIONES PARA FAMILIAS

ATENCION ESMERADA

COMPRAR UNA VEZ, ES SEGUIR COMPRANDO EN

ALMACEN "EL SOL"

COMERCIO 772 - LOTA

COMA PESCADO, SU ORGANISMO LO NECESITA

DEPOSITO DE VINOS Y LICORES

GALVARINO 170 -:- LOTA -:- TELEFONO 26

Para Pascua y Año Nuevo ofrece vinos en chuicos y embotellados y toda clase de licores a Precios sin Competencia

Reparto a Domicilio, en Servicio Especial

Galvarino 170 - ELEUTERIO 2.° CARO TAPIA - Fono 26

SALON "VICTOR"

COMERCIO 661

RADIOS

CUCHILLERIA

LOZA

LAMPARAS

RELOJES

PLATA ALEMANA

CREDITOS: 10 y 12 MESES

SALON "VICTOR"

TEATRO LAURIE

SQUELLA ESQ. SERRANO

EXCLUSIVIDAD EN PELICULAS MEXICANAS

Las mejores películas que se pasan por los rotativos de Chile y América.

DEPOSITO DE CERVEZAS

COUSIÑO 643 - 655 -:- LOTA - BAJO

Pilsener
Orange Crush
Aloja
Papaya
Bidú
Bilz

Agente Exclusivo de la Cía. de Cervecerías Unidas

HUMBERTO LAURIE OLIVEIRA - LOTA - Fono 29 - Casilla 96

Será memorable la **GRAN LIQUIDACION** de Zapatería

"LA BOTA NEGRA"

DEL MES DE DICIEMBRE

Ofertas sensacionales en toda clase de Calzado -:- No se pierda. Excelente oportunidad

Visite "LA BOTA NEGRA" en la Mejor Liquidación del Año

CENTRO CULTURAL "LEON DANHIER" EFECTUO ROMERIA AL CEMENTERIO

Depositaron ofrenda floral en la tumba de los ex-miembros de la Brigada de Salvamento.- El Presidente pronunció discurso



Grupo de Mayordomos frente a la tumba del señor Leon Danhier, al que rindieron homenaje recordatorio

El primero de Noviembre pasado, el Centro Cultural "León Danhier" efectuó una romería al cementerio para rendir un homenaje a los ex miembros de la Brigada de Salvamento, señores: León Danhier Willemart, Carlos Jiménez Diocares y Pedro Muñoz Muñoz. Depositaron en sus respectivas tumbas una corona de flores.

Frente a la tumba del señor Danhier, el Presidente del Centro Cultural, señor Eduardo Arévalo Sáez, pronunció el siguiente discurso.

"Revdo. Padre, señoras, señores:

Al caer la última hoja del calendario del tiempo nos encontramos una vez más reunidos junto a la tierra del silencio espiritual, junto al lecho de los seres que ayer fueron nuestros familiares y amigos.

A través de la marcha inexorable del tiempo, van tronchándose las vidas como las hojas en otoño.

Así, hace cuatro años, abandonó su envoltura material para emigrar al infinito, León Danhier. En su paso por la tierra, supo dejar su sello inconfundible de caballero, amigo leal, y sobre todo, un justiciero jefe.

La Brigada de Salvamento, fué su obra maestra, helos aquí, cobijados en el Centro Cultural que lleva su nombre, rindiéndole su espiritual homenaje, al cumplirse cuatro años de su lamentable deceso.

León Danhier, las palabras conforman la material existencia de las cosas fútiles, la plegaria que vuestro ex discípulo elevan silenciosamente junto a vuestra morada eterna, conforme al espíritu que desde las alturas estará observando.

Deseamos haceros sentir el efecto sincero y siempre latente, de los miembros de la Brigada de Salvamento que fuera vuestro orgullo.

Que sigáis vuestro sueño de paz, mientras vuestros amigos de la tierra, en condolidas plegarias, os seguirán recordando.

Rebalsará la alegría en las próximas Fiestas Primaverales de Lota

Los comitées trabajan activamente por su respectiva candidata.- Hay gran entusiasmo en los diversos círculos lotinos por estas festividades a efectuarse los días 15, 16 y 17 del pte.

Como pocas veces, este año, existe un indescriptible entusiasmo por las próximas festividades primaverales y desde que el Comité Oficial nombró las respectivas comisiones se ha estado trabajando arduamente en los números que se realizarán.

Hay numerosas candidatas a reina y cada comité en forma tesonera se está valiendo de grandes recursos por hacer triunfar a su predilecta.

No se puede vaticinar quien será la que ocupará el trono en el presente año, pero estamos seguros de quien sea la señorita que triunfe el éxito de la fiesta será un verdadero acontecimiento y la alegría rebalsará.

Por otra parte sabemos por fuentes oficiales que los otros números oficiales, tales como la velada bufa el baile primaveral en el gimnasio y el corso, desde ya se está trabajando para que todo resulte un extraordinario éxito.

Como lo dijimos en nuestro número anterior estas festividades se efectuarán durante los días 15, 16 y 17.

HOTEL "COMERCIO"

LOTA

Atención esmerada y de primer orden

Piezas cómodas y de gran conford

Comidas y Viandas a domicilio

Onces especiales, Banquetes

VARIEDADES DE EXTRAS, etc.

Precios especiales para delegaciones estudiantiles, Deportivas y Asoc. de Viajantes

LUIS HUMBERTO CONCHA BURGOS

Teléfono 12 - Casilla 100

ARTURO PRAT 96 -:- LOTA

Caracteres brillantes adquirió celebración del aniversario de la Escuela Industrial de este puerto

Almuerzo oficial.- Revista de Gimnasia y Baile.- Numeros centrales



Mesa de Honor que presidió el banquete ofrecido por la Dirección de la Escuela Industrial a las autoridades de la zona con motivo de su décimo aniversario

La Escuela Industrial de este puerto, que ostenta sobrados títulos de primer plantel de la zona del carbón celebró con caracteres brillantísimos sus diez años de vida al servicio de la educación de la juventud de la región, con diversos actos oficiales que contaron con la presencia de autoridades y público en general.

REVISTA DE GIMNASIA

Uno de los números más interesantes y que logró acaparar la atención de los cientos y cientos de personas que se dieron cita de honor en el Pabellón Nuevo de la Escuela Industrial, en calle Condell al Cerro, fué la magnífica revista de gimnasia presentada por el distinguido maestro señor Fernando Rodríguez. Al término de ella fué este profesor muy felicitado.

ALMUERZO OFICIAL

La Dirección del establecimiento, atendiendo la magnitud de tal acontecimiento, ofreció un gran almuerzo de honor el Lunes 5, a autoridades, altos jefes de la Empresa, alumnado y profesorado.

Hicieron uso de la palabra en esta oportunidad el señor Director del plantel, señor Florentino Pineda P.; el señor Sub-Administrador de la CCIL, don Armando Hodge P.; el señor Gobernador del Departamento, don José Astroza Yávar; y el Presidente del Centro de Ex-Alumnos don Emilio Lara.

BAILE PRIMAVERAL

Finalizaron las festividades aniversarias industriales con los grandes bailables que ofrecieron los días Sábado 10 y Domingo 11 al culto y selecto público de Lota, obteniéndose —según hemos sido informado— un éxito completo y total.



Grupo de alumnos del 1.er año A de la Escuela "Matías Cousiño"

COMIENDO PESCADO GANARA EN SALUD

Activamente se prepara el campamento "San Matías" para la temporada de vacaciones

Cooperación recibida.- Matrícula y otras informaciones.- Calendario del Campamento y de la Parroquia

Así como se va acercando la temporada de exámenes y el fin del año, crece el interés de los niños de Lota Alto, por asegurarse unas buenas vacaciones, en las cuales junto con reponer las energías perdidas en el año, puedan prepararse para un nuevo período escolar.

Muchos ya se han acercado a la Parroquia a preguntar cuando va a comenzar la matrícula o, como dicen ellos, cuando van a empezar a "apuntar para el Campamento".

A fin de satisfacer la justificada ansiedad de los niños y el interés de las familias por esta obra, van por intermedio de "La Opinión de Lota" algunas informaciones para grandes y chicos.

MATRICULA DEL CAMPAMENTO

La matrícula total del Campamento alcanzará este año, Dios mediante, la elevada cifra de cuatrocientos niños, repartidos en dos grupos.

Este año habrá una **tarjeta especial de Inscripción** en la que se indican algunos detalles para la mejor organización del Campamento. Diversas Sociedades, Escuelas, Barrios y otras Instituciones recibirán oportunamente estas tarjetas para inscribir en ellas a los niños o niñitas de 7 a 12 años, que más necesiten cambiar de clima.

En ellas también se indicará a los niños los días que deban concurrir al examen médico-dental, a reuniones, a los baños o a la Peluquería.

Los niños que no puedan inscribirse en las Escuelas o Sociedades, podrán hacerlo en la Oficina Parroquial solamente el día **Miércoles 19 de Diciembre**, a las tres de la tarde.



Así disfrutaron el año pasado los niños del Campamento "San Matías"

ALGUNOS PREPARATIVOS

Durante todo el curso del año, se ha venido trabajando en preparar las vacaciones de los niños. Es así como ya se tienen aseguradas las diversas cuotas de artículos alimenticios, y se cuenta con un espléndido local nuevo que está construyendo en el fundo "Cucha Cucha" el Club de Leones de Lota, local de 120 metros cuadrados en que podrán alojarse cómodamente a los niños. También se ha trabajado en nivelar los terrenos adyacentes al Campamento el que presentará este año un hermoso aspecto. Gracias a la nueva y moderna máquina para rebanar el pan, las señoras y señoritas encargadas de la despensa y cocina, tendrán un gran alivio en su pesada labor de dar de comer a los niños.

ALIMENTACION DE LOS NIÑOS

Al igual que en años anteriores la alimentación de los niños es cuidada con todo esmero en su calidad, abundancia y sobretodo la fruta que en ningún momento debe faltar. A fin de ilustrar a los lectores de "La Opinión de Lota", damos a continuación algunos datos sobre la cantidad de alimentos que consumen los niños y las sumas de dinero que se gastan en ellos. Los 400 niños, durante los veinte días de permanencia en el Campamento, consumirán, entre otras cosas:

Corderos: 40.
Legumbres: 1.000 kilos.
Miel de abeja: 2 barricas.
Pan integral: 16.800 raciones.
Comidas preparadas: (café guisos cazuelas, etc.), 74.800 raciones.
Vino de la zona: 800 litros y 16.000 racimos de uva Italia.

Este dato, en apariencia fantástico puede Ud. calcularlo multiplicando 400 niños más 20 adultos de servicio por el número de platos que se sirven al día y por el total de veinte días.

Para el financiamiento de esta obra se cuenta como en años anteriores con el concurso de las Sociedades Católicas, Taller Ropero Loreto Cousiño (que proporciona los overoles y chombas), Empresa, particulares y diversos beneficios efectuados durante el año. También se cuenta con diversas coronas de Caridad, Participación en el Concurso "La Mejor Voz de Lota" y Fiestas Primaverales. El presupuesto total para la temporada de Verano de 1952 alcanza a la suma de $ 180.000.—

CALENDARIO DE LOS CAMPAMENTOS Y DE LA PARROQUIA

Como una novedad podemos adelantar a los lectores de "La Opinión de Lota" que hacia fines de año entrará en circulación y venta la primera edición del Calendario de los Campamentos y de la Parroquia de Lota Alto. Este Calendario ha sido posible editarlo gracias al entusiasta concurso de algunas casas comerciales de Lota que han colocado en él sus avisos de propaganda.

Será impreso en la Litografía Concepción, S. A., en papel de hermoso color y en tintas azul y rojo.

En él aparecerá un conjunto de fotografías de los Campamentos de la Parroquia y del Establecimiento Minero, junto a útiles indicaciones de fiestas, leyes y oficios religiosos, horas de oficina, etc. y constituirá el primer aporte de la Parroquia "San Matías" de Lota Alto a las solemnidades con que la Empresa de Lota, celebrará su primer Centenario en el próximo año.

EXPOSICION DE TRABAJOS

Con motivo del regreso de Europa del Sr. Gerente de la Compañía y señora esposa, la Parroquia presentará una Exposición de Trabajos, en que se podrá admirar las confecciones del Taller Loreto. Las muñecas del Taller Isidora y los juguetes del Taller "Máximo Solís".



Deportistas del Club Deportivo "Unión Villagrán", asistieron a una romería a la tumba de la señora María Valdebenito de Arriagada (Q. E. P. D.), madrina de dicha institución deportiva

TALLER DE MODAS "EL LEON"
COUSIÑO 699 — LOTA
de SABINA VEGA BUSTOS
VIRADURAS, TRANSFORMACIONES, ZURCIDOS INVISIBLES
Toda clase de arreglos en trajes de damas y caballeros
Se dan clases de Corte y Confección

EL FOSFORO ANIMAL ES EL MAS ASIMILABLE Y EL PESCADO LO CONTIENE, CONSUMALO



Grupo de alumnos del 1.er año de la Escuela "Matías Cousiño"

El Párroco de Lota Alto agradece al Deportivo "Manuel Rodríguez"

Con fecha 15 de Octubre del presente año se recibió en la Oficina Parroquial una carta del Directorio del Deportivo "Manuel Rodríguez". Esta entidad no sólo alaba y aplaude la labor social de la Parroquia, en lo que se refiere a los Campamentos de Vacaciones, sino que yendo a la práctica ofrece su cooperación en un beneficio Deportivo-Cultural.

Ante tan simpática como expontánea cooperación, el señor cura-párroco aceptó gustoso.

Es así como el Domingo 25 a las 14 horas, tuvimos la oportunidad de asistir a este acto Deportivo-Cultural.

El programa desarrollado fué del agrado de los asistentes, se jugaron dos partidos de Basket-Ball, uno femenino "Caupolicán" versus "Loreto Cousiño" y el partido finales del Campeonato masculino "Manuel Rodríguez" versus "Camilo Henríquez".

Estos partidos fueron amenizados por número de música y canto ejecutados por la orquesta de Enrique Rodríguez, con la cooperación de muchos artistas de la localidad.

Como dejamos dicho el programa realizado fué muy simpático.

La taquilla arrojó un total de $ 3.215.—, que pasó a incrementar los fondos pro-Campamentos "San Matías".

El Párroco agradece esta cooperación, pidiendo a Dios retribuya con creces al Deportivo "Manuel Rodríguez", esta generosa ayuda.

El tradicional Mes de María

Con una gran afluencia de familias, pertenecientes a nuestro mundo católico, se ha venido efectuando el Mes de María en las Iglesias de Lota Alto y Lota Bajo.

Se le dará término en forma solemne el Sábado 8 del presente con la procesión religiosa, en la que participarán la totalidad de las instituciones católicas de Lota y fieles en general.

FELIGRESES DE LARAQUETE LEVANTARON MONUMENTO A "SAN PEDRO"

La Junta de Vecinos y de Adelanto del vecino balneario de Laroquete, atendiendo sugerencias de todo su vecindario y considerando el alto espíritu religioso de los diversos feligreses, levantaron un monumento al patrono de los pescadores: "SAN PEDRO", como un medio de que el santo influya en la suerte de esta apartada ciudad.

Este monumento, que es obra del joven escultor Osvaldo Barra, fué colocado más o menos en la parte alta que queda detrás de la estación y al acto de su inauguración y bendición concurrió autoridades civiles, militares, representantes de prensa y el Regimiento Chacabuco que prestó toda su colaboración para que este acto de fe religiosa tuviera contornos más que gratos.

A sentida manifestación de pesar dieron lugar funerales de la señora Herta Bohlken de Muñoz

Pertenecía al Servicio Social del Establecimiento de Lota

Profundo pesar causó en los diferentes círculos el sensible fallecimiento de la señora Herta Bohlken de Muñoz.

La señora de Muñoz había formado su hogar con el señor Rolando Muñoz Ortiz, empleado de la Fábrica de Cerámica y deja a tres hijos menores.

Perteneció al Servicio Social de la Compañía, en cuyas actividades no sólo demostró su capacidad sino gran cariño y comprensión en todos los problemas relacionados con el servicio social.

A sus funerales concurrieron numerosas delegaciones escolares, instituciones, jefes superiores de la empresa y amigos de la familia y en la necrópolis, despidió sus restos la Visitadora Social, señorita Raquel Miranda Domínguez, en el sentido discurso que damos en las siguientes líneas:

"Vengo en nombre del Servicio Social de la Compañía, a rendir el último adios a nuestra querida y nunca olvidada compañera Herta.

Golpe tan grande como el que acabamos de sufrir nosotras, es para no conformarse fácilmente.

El Servicio Social de la Compañía Carbonífera e Industrial de Lota, pierde hoy a una de sus más efectivas colaboradoras, lugar que permanecerá siempre en el recuerdo de cada una de nosotras que tuvimos la dicha y el privilegio, por decirlo así, de trabajar con ella, de luchar juntas por un mismo ideal, pudiendo admirar y acatar sus ejemplares virtudes, tanto como funcionaria de la Cía., como en su hogar, representando en forma admirable su papel de esposa y madre.

¡Qué días más felices fueron aquellos! pero por fortuna siempre hay un rayo de luz en la noche triste del sufrimiento;



Señora Herta de Mñoz

es la fé en Dios que aminora todos los dolores.

Si lo hubiésis querido Señor, aún las tendríamos entre nosotras, pero acatamos vuestra voluntad, cuyos designios son siempre impenetrables hasta en sus rigores más aparentes.

Señor Misericordioso, conceded al alma de vuestra sierva Herta, la morada del consuelo, la felicidad del reposo y la claridad de la luz eterna.

Que su corazón de madre acompañe a los suyos desde las mansiones de la Gloria.

Herta, descansa en paz.

PERMANENTES
"EVA"
Avisa a su distinguida clientela que atenderá en su nuevo local
MONSALVE 137 - (Frente a la Escuela N.º 8)
PERMANENTES AL FRIO, AL ACEITE Y A LA CREMA
PEINADOS AL AGUA
PERMANENTES
"EVA"
MONSALVE 137 - LOTA

Sastrería "MARDONES"
Comercio esq. Lautaro - LOTA
ANEXO CLINICA DE MEDIAS
Atendida por la experta profesional, señorita
LUZMIRA GARCIA CHAPARRO
TRABAJOS GARANTIDOS



Grupo de alumnos del 5.o año C. de la Escuela "Matías Cousiño"

Exposición de la labor desarrollada por la Cooperativa de Consumos de los EE. PP. de la Cía. Carbonífera e Industrial de Lota

La Cooperativa de Consumos de los Empleados de la Cía. Carbonífera e Industrial de Lota a través de sus tres años de vida comercial, puede exhibir un progreso latente que está en conocimiento de un alto porcentaje de sus socios cooperados. Tanto el espíritu de superación de cada uno de los Gerentes como de los Consejos de Administración que ha tenido la institución, como la cooperación constante de cada uno de sus accionistas ha dado margen al surgimiento que hoy con orgullo exhibe.

Como una demostración gráfica e innegable, el cuadro comparativo de ventas que a continuación presentamos, dá una clara y fehaciente prueba de lo que ha sido y es en la actualidad su desenvolvimiento económico.

	1948	1949	1950	1951
Enero		133,760.47	370,383.74	450,115.15
Febrero		184,250.39	351,942.35	422 507.37
Marzo		245,932.76	392,479.35	501,009.85
Abril		246,859.65	437,042.20	570,095.05
Mayo		254,917.52	441,715.05	597,980.10
Junio		289 810.—	405,884.35	702,379.50
Julio	26,878.70	310,100.66	424,149.70	722,250.—
Agosto	88,730.50	305,655.94	441,823.30	710,978.83
Septiembre	108,109.50	360,041.34	488,203.05	736,041.25
Octubre	127,768.50	337,981.59	443,156.81	716,659.40
Noviembre	151,067.05	328,194.25	442,659.10	870,000.—
Diciembre	211,711.35	358,793.05	596,439.67	

La gerencia, de acuerdo con la capacidad del Capital, que iba teniendo y con la demanda siempre creciente de los accionistas, fué dotado a su almacén desde el abarrote a la Tienda, Paquetería, Zapatería, Confecciones y Perfuemría, cumpliendo así con el deber de atender en forma preferente a las necesidades de los hogares de sus asociados.

El excedente obtenido en el año 1949 se repartió, de acuerdo con el capital de cada accionistas, abonándolo a la cuenta particular de cada uno. El del año 1950 por acuerdo unánime de la Junta General ordinaria de fecha 28 de Junio de 1951, fué capitalizado en acciones, habiendo recibido cada socio a principios del pte. mes un detalle completo del estado de su capital acciones.

DETALLE DEL MOVIMIENTO ASCENDENTE DEL CAPITAL

1)	CAPITAL:		
	a) Inicial a Febrero de	1948	$ 247.350.—
	b) Diciembre	1948	323.950.—
	c) Diciembre	1949	426.200.—
	d) Diciembre	1950	695.050.—
	e) Octubre	1951	871.600.—
2)	Fondos de Reservas a	1948	5.513.74
	id.	1949	12.792.70
	id.	1950	93.451.71
3)	Castigos sobre Mercaderías Generales a	1950	23.207.75
	Muebles y Utiles a	1950	7.435.60
4)	Excedentes en	1948	27.568.69
	id. en	1949	36.394.80
	id. en	1950	380.087.31
5)	Acciones: 100 de Cía. Carb. e Ind. de Lota		5.976.50
	10 de Soc. Agr. y Forestal Colcura		250.—

CAPITAL A 31 DE OCTUBRE DE 1951

6)	Excedente de 1950. Capitalizado	$ 336.210.62
	(menos impuesto)	
	Reservas	93.451.71
	Castigos	30.643.35
	CAPITAL	871.600.—
		$ 1.331.905.68

El alto excedente obtenido en el período 1950, no refleja como muchos estiman, una utilidad directa del capital, sino que representa las tantas veces que el capital se movió durante el año por una venta rápida y constante de artículos de imprescindible necesidad hogarena, sin dar margen a estancamientos de stock en la bodega del almacen.

El Consejo de Administración, de acuerdo con la Gerencia, y como un homenaje a las festividades de Pascua y Año Nuevo, ha querido en un gran esfuerzo comercial, ofrecer una extraordinaria exposición y Salón de Ventas de artículos de Tienda, Confecciones Zapatería, Juguetería, Perfumería y Bombonería, en los altos del edificio de la oficina de Población. Las compras efectuadas en este salón tienen un descuento del 5% sobre su total.

Esta gran exposición ha sido inaugurada, con un cocktail, el día lunes 26 del mes ppdo., en presencia de altos Jefes de la Cía. Carbonífera, representantes de la prensa y un crecido número de accionistas, en compañía de sus esposas. Este magnífico acto fué ofrecido en conceptuosas frases por el Presidente del Consejo de Administración, Sr. Ramón Villarroel Zamora.

De un modo especial, la Cooperativa de Consumos de los EE. PP. de la Cía. Carbonífera e Industrial de Lota, hace públicas sus agradecimientos muy sinceros a la Gerencia, Administración General y Sub-Administración General de la Empresa por las facilidades con que siempre la ha distinguido, prestando su ayuda eficaz y vallosa en bien de nuestra organización.



Grupo de alumnos del 3.er año A. de la Escuela "Matías Cousiño"



Grupo de alumnos del 1.er año C. de la Escuela "Matías Cousiño"

Agradecimientos

La señora Rosa Inés Cáceres vda. de Vega, expresa su más sincero agradecimiento a los señores Jefes, empleados y obreros de la Sección Maestranza, Maquinaria, Cerámica, Planta Eléctrica y Embarque, la erogación voluntaria que se le hizo en su favor con motivo del fallecimiento de su querido y recordado esposo señor José Edmundo Vega Vega (Q. E. P. D.).

El señor Herminio Avello y familiares, agradecen muy sinceramente a todas las personas que se dignaron asistir a los funerales de su querido sobrino Baldomino Avello Cid (Q. E. P. D.).

Así mismo agradece las atenciones que la empresa dispensó, por intermedio del Departamento de Bienestar, para el traslado de los restos de su sobrino, desde Concepción a Lota.

Familiares del ex mayordomo del Chiflón Carlos, señor Mercedes 2º Fuentes Suazo, agradecen a todas las personas que asistieron a la romería efectuada el 1º de Noviembre pasado, especialmente a los mayordomos del Chiflón.

El señor Juan Vega Hermosilla y familia, nos encarga dar sus más sinceros agradecimientos a todas las personas que se dignaron acompañar en los funerales de su hijo Abelardo (Q. E. P. D.), como así mismo a todas aquellas que enviaron ofrendas florales.

También hace extensivos estos agradecimientos al Colegio del Niño de Jesús y Cuerpo de Bomberos de Lota, que se hicieron representar en dicho funeral.

EL MEJOR CALZADO AL MENOR PRECIO
Tenemos Calzado moderno en la Fábrica
más barato que
ZAPATERIA "IMPERIO"
J. LEON H.
LOTA
Comercio 736
Ud. lo ve, lo prueba y se lo lleva

ESTABLECIMIENTO DE LOTA

Número de imponentes y monto de los descuentos para el Fondo de Ahorro de Obreros y Empleados, correspondiente al mes de OCTUBRE de 1951.

SECCIONES	Nº imp.	Valor
Pique Grande Arturo	117	$ 18.620.—
Chiflón Carlos	124	18.915.—
Pique Alberto	55	8.530.—
Pique Carlos Cousiño	56	9.070.—
Embarque de Carbón	27	5.010.—
Ferrocarril Interno	16	2.400.—
Preparación de Carbón	5	450.—
Maestranza	115	17.405.—
Maquinaria	92	21.500.—
Almacen de Materiales	27	3.920.—
Depto. Electricidad	34	5.970.—
Depto. Arquitectura	32	5.160.—
Población	35	5.230.—
Cerámica	94	18.390.—
Hospital de Lota	4	400.—
Parque de Lota	4	450.—
	837	$ 141.420.—
EMPLEADOS:		
Administración General	2	$ 1.500.—
Sub-Administración General	11	2.800.—
Depto. Bienestar y Esc.	5	2.700.—
Hospital de Lota	6	1.950.—
Depto. Minas	1	1.000.—
Preparación Carbón	1	500.—
Pique Grande Arturo	4	550.—
Chiflón Carlos	7	4.870.—
Pique Alberto	7	2.950.—
Pique Carlos Cousiño	3	950.—
Embarque de Carbón	3	1.300.—
Ferrocarril Interno	5	2.450.—
Almacén de Materiales	6	2.850.—
Depto. Electricidad	5	3.000.—
Maestranza	2	200.—
Maquinaria	14	9.400.—
Cerámica	5	1.000.—
	87	$ 39.870.—

SOC. AGRICOLA Y FORESTAL "COLCURA" S. A.

Número de imponentes y monto de los descuentos para el Fondo de Ahorro, correspondiente al mes de OCTUBRE de 1951.

SECCIONES	Nº imp.	Valor
Plantaciones	2	$ 1.050.—
Elaboración de Maderas	7	2.300.—
EMPLEADOS:		
Elaboración de Maderas	3	2.100.—
Bosques	2	650.—
	14	$ 6.100.—

Señor Viajero...
CUSTODIA DE EQUIPAJE
MATTA 370, Frente a la Estación de los Ferrocarriles
ATIENDE A TODA HORA
ABRAHAM CARTES F.
MATTA 370, Frente a la Estación de los FF. CC. - LOTA



El Gerente General don Guillermo Videla Lira, en Berlín, acompañado de los Jefes de la Fábrica Siemens. Esta firma construye la parte eléctrica de la nueva máquina extractora que se instalará en el Pique Carlos Cousiño



Visita efectuada al Pique Carlos Cousiño por el Director de la Compañía, señor Guillermo Correa Fuenzalida, acompañado del Administrador General, del Sub-Gerente y del Ingeniero

EROGACIONES

El Barrio Caleros, realizó una erogación para ir en ayuda del obrero señor Jacobo Elqueta Valle.

Los familiares del señor Elqueta agradecen muy sinceramente a todas las personas el rasgo de solidaridad y nos encargan hacer llegar hasta ellos sus más sinceros agradecimientos, por esta erogación con motivo del fallecimiento del señor Jacobo Elqueta Valle.

Los erogantes fueron los siguientes:

Lidia M. de Vera, $ 60; Ignacio Armella, 10; Luis Aravena, 10; Abel Quilemin, 5; V. Valencia M., 10; Hugo Sequel, 10; Miguel Sandoval, 10; Jacinto Guzmán, 10; Emelina de Luna, 10; A. Castemas, 10; Gaspar Cartes, Godoy, 5; Antonio Concha, 10; Tequalda de Mayo, 5; Isidora Torres, 3; Catalina Jara, 2; O. Sáez, 5; Albina Zambrano, 1; José Sánchez, 1; J. Emchrt, 15; M. Beltrán, 6; M. Retamal, 3; José Suazo, 20; Hortensia Pereira, 5; José Malbrán, 5; Domingo González, 5; María da Martínez, 4; Rosario Fuentealba, 5; Ana R. Sáez, 5; Guillermo Arce, 5; A. Leyton N., 5; Matilde Elizalde, 3; Olga Salgado, 1; Adela Navarrete, 2; Nazaria Mendoza, 5; José Flores, 5; Mercedes Roa, 5; Clorinda Lizama, 0.80; Luis Jara, 10; Eleu Luengo, 2; Berta Saravia, 2; Domitila Oporto V., 3; Agustina Parra, 2; Luisa Galdames, 2; Concepción Hidalgo, 1; Elías Garces, 1; Aurora Concha, 5; Mercedes Flores, 2; Juana Martínez, 2; Sara Cárdenas, 3.60; Delfina Torres, 3; Juanita Oñate, 1; Eugenio Maureira, 10; Emilia Urra, 2; Demófila Rivas, 10; Amanda Inostroza, 10; Lucinda Beroiza, 10; Prosperina Sepúlveda, 10; Raquel Sáez, 1; Olga Rivas, 1; Mina de Bergen, 2; Elena Nova, 5; Manuel Vásquez, 4; Alicia Sáez, 3; Juan Henríquez, 5; Nieves C., 3; N. N., 2; Juan Claveria, 5; Rosa Luna, 1; Blanca Espinoza, 2; Victoria Arias, 2; Orlando Cisternas, 5; Carmen Aravena, 5; R. Sanhueza Bodilla, 1; Gastón Carvajal, 5; Marcelina nPrado, 5; Osvaldo T., 5; Rosalía Henríquez, 5; Sara Torres, 5; Felicia González, 5; Hilda Toledo, 5; Adelia Jara, 5; Tranquilino Parra, 2; Margarita Montes, 2; Ana Rojas, 5; Prosperina de Sánchez, 5; Germán Saavedra, 25; Eduvina Burgos, 5; María Floes, 3; A. Figueroa, 2; Francisca Cabezas, 5; María Monard, 1; Rosa Salazar, 3; Delfina Valenzuela, 5; Juana Riquelme, 5; E. M. G., 10; Rosa Gangas, 5; Erminda Soto, 6; Victorino Figueroa, 5; Eldorícia Lagos, 5; Nolfa Cisternas, 2, y María Torres, 2.

Don José Herminio Osses, que trabaja de jornalero en la Sección Cerámica, agradece a sus compañeros de trabajo, la erogación que hicieron en su favor con motivo de su enfermedad.

Erogaron los siguientes:

Emilio Navarrete, $ 20; Cipriano Ramírez, 20; Santos 2º Fuentes, 20; Víctor Mariquez, 20; Leoncio Díaz, 20; Carlos Concha, 20; Marcos 2º Tolozo, 20; Antonio Pereira, 20; Victoriano Valenzuela, 20; Agustín Garrido, 20; Juan Beltrán, 20; Juan Navarrete, 20; José Salazar, 20; Adán Alvear, 20, y Carlos Romero, 20.



Grupo de Boy Scout de la Brigada Lota, posa para "La Opinión"

PARA UN CEREBRO CANSADO NO HAY MEJOR REMEDIO QUE EL PESCADO

ECOS DE LA CELEBRACION DE



No menos de cinco mil persona asistieron a la Misa de Campaña, con lo que se ponía término a la celebración de la Semana del Niño.—En el ángulo derecho, en los momentos que el Presidente del Rotary, señor Hodge, pronuncia un discurso de honda significación



Arcos de Triunfo se exhibieron frente a la Secretaria del Rotary Esto fué un homenaje que ri



Un grupo de escolares premiados

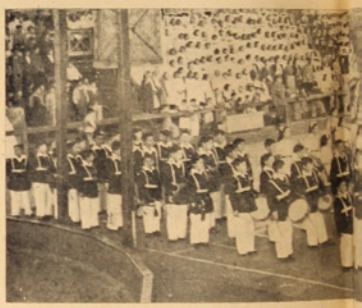

Magnifica fué la presentación de las escuelas en el Se desarrollaron



Los escolares visitaron las diferentes industrias de la Compañía, especialmente la Cerámica



Un grupo de alumnas en

A SEMANA DEL NIÑO EN LOTA



principales calles de Lota, uno otro en la subida a Lota Alto, tary a la Semana del Niño



En el Día de la Recreación, cuatro mil niños se trasladaron al balneario de Colcura y gozaron de un hermoso día de solaz



l Deporte, reunión que se efectuó en el Gimnasio. antes competencias



Actos que llamaron justamente la atención se desarrollaron con motivo del Día de la Madre y vemos aquí un significativo número



que, frente al palacio



Otra escena durante el paseo a Colcura

VIDA



Niñita Iris Fuentealba, 1 año y 7 meses



Niñita Irenia Deliz F.

MATRIMONIOS

El 17 del ppdo. contrajo matrimonio, en la Parroquia de Lota Bajo, el señor Pedro Mardones Barrientos con la señorita Inés Villegas López.

—El 24 del mes pasado contrajo matrimonio, en la Parroquia de Lota Bajo, el señor Andrés Palacios Aravena con la señorita Nieves Aravena Burgos.

TE INFANTIL

Con motivo de haber sido el cumpleaños y onomástico de Humbertito Rubén Cabezas A., éste dió unas once a un grupo de sus amiguitos, asistiendo los siguientes:

Niñitas: Mónica del C. y Emita Cecilia Fuentealba C., Tita Navarro, Eugenia Guerrero, Titi Barra, Cristinita Alarcón, Marta y Eliana Jarpa, Anita Garrido y María Angélica Jarpa.

Niñitos: Humbertito Rubén Cabezas A., Sergio Colombo, Miguel Angel Garcia C., Jorge Guerrero, Juan Carlos Navarro, Claudio, Jaime, Mario y Patito Arcas, Jano Parra, Jano Riquelme, Ricardo y Beño Altamirano, Hugo y Tito Leal, Tito Gutiérrez, Poncho, Toño y Enrique Flores, Víctor González, Carlos Cid, Alfonso y Jorge Carrillo, Hernán González y Pedrito Gutiérrez.

NACIMIENTOS

Un hijito del señor Salvador Poza y de la señora Aurora Salas de Poza.

—Una hijita del señor Manuel Pacheco y de la señora Petronila Muñoz de Pacheco.

—Una hijita del señor Toreels Bay Smith y de la señora Bounie de Bay Smith.

—Un hijito del señor Víctor Fuentes y de la señora Marcelina Toloza de Fuentes.

—Un hijito del señor José Leiva y de la señora Rosa Contreras de Leiva.

En la Parroquia de "San Matías Apóstol de Lota Alto se han efectuado los siguientes Bautizos:

El de Pablo Armando, hijito del señor Oscar Guillermo González y de la señora Luz Albina Gatica de González.

—El de Alejandro, hijito del señor Alejandro del C. Sepúlveda y de la señora Orfelina Robles de Sepúlveda.

—El de Pedro, hijito del señor José Tomás Salazar y de la señora Inés Loyola de Salazar.



La niñita Rebeca Prieto cumplió 7 años, con tal motivo ofreció un Té a sus primitos y amigos



Niñitos asistentes al Té Infantil que ofreció Patricia León, con motivo de celebrar su cumpleaños

—El de Elizabeth del Tránsito, hijita del señor Gavino Alcides Torres y de la señora Juana Elizabeth Herreros de Torres.

—El de Rosa Ester, hijita del señor Juan de Dios Poblete y de la señora Cecilia Torneria de Poblete.

—El de Armando Francisco, hijito del señor Armando Fontena y de la señora Leontina Torres de Fontena.

—El de Pedro, hijito del señor Miguel Correa y de la señora Ana Herrera de Correa.

—El de María Cristina, hijita del señor Nicolás Sanhueza y de la señora Matilde Ortiz de Sanhueza.

—El de Avelino del Tránsito, hijito del señor Avelino Riquelme y de la señora Adela Pino de Riquelme.

—El de Raúl, hijito del señor Gregorio Campos y de la señora Rosa Varela de Campos.

—El de María Julia, hijita del señor Pedro Zapata y de la señora Veneranda Avila de Zapata.

—El de Ruth, hijita del señor José Riquelme y de la señora Mariana Machuca de Riquelme.

—El de Adán del C., hijito del señor Juan de Dios Paz y de la señora Evangelina del C. Lagos de Paz.

—El de Fernando Enrique, hijito del señor Fernando Alfonso Burger



Iris Carrillo



Hilda Navarrete



Angela Clotilde Fierro



Luis y Enrique Giralt Salgado

SOCIAL



Jorge Díaz celebró su cumpleaños con un Té Infantil. Lo vemos en la foto rodeado de sus invitados

y de la señora María Luisa Bermedo de Burger.

—El de Alida del C., hijita del señor Oscar Carrillo y de la señora Doris Saurom de Carrillo.

—El de Jorge 2º, hijito del señor Jorge Fica y de la señora Carmela Rosa Fica.

—El de Demetrio 2º, hijito del señor Alfonso Cisterna y de la señora Graciela Pérez de Cisterna.

—El de Mirta Magdalena, hijita del señor Alcides Fuentes y de la señora Raquel Vega de Fuentes.

—El de Manuel Jesús, hijito del señor Manuel Contreras y de la señora Celmira Salgado de Contreras.

—El de Manuel Jesús, hijito del señor Luis Burbos y de la señora Presia Salas de Burgos.

—El de María Cristina, hijita del señor Enrique Lobos y de la señora María Inés Sáez de Lobos.

—El de Elcira del C., hijita del señor Manuel Catril y de la señora Crescencia Geldres de Catril.

—El de José Domingo, hijito del señor Juan Manriques Morales y de la señora Mercedes Fuentes de Manriquez.

—El de María Magdalena, hijita del señor Aurelio Troncoso y de la señora del C. Canarios de Troncoso.

—El de Margot del C., hijita del señor Julio Suazo y de la señora Carmen Stuardo de Suazo.

—El de Anita del C., hijita del señor Julio Suazo y de la señora Carmen Stuardo de Suazo.

En la Parroquia de "San Matías Apóstol de Lota Alto se han efectuado los siguientes Matrimonios:

El del señor Avelino 2º Galaz con la señorita Irma Alicia Lazo Bravo.

—El del señor Raúl Inzunza Arias con la señorita Marina Bustos Godoy.



La niñita Gaby Morales ofreció un Té Infantil a sus amiguitos con motivo de su cumpleaños. En la foto la vemos rodeada de sus invitados



Miriam Ibet Toledo Mendoza



Sra. Georgina de San Juan y su hijita Silvita



Humberto Cabezas celebró con un Té Infantil sus ocho años de vida. Lo vemos rodeado de sus invitados



7 simpáticas postulantes a Reinas de las próximas Fiestas de la Primavera de Lota. Ellas son: Norma Rivas, Mónica Casanueva, Odette Neira, Raquel Fernández, Gladiz Zapata, Lidia Frolow, Greysnery Muñoz

VIDA SOCIAL



Niñita Irma Flor Villagrán, 1 año



Niñito Jaime Lázaro S., 1 año y 8 meses



Matrimonio Fuentes Briones



Grupo de alumnos del Colegio "San Juan" que el día 31 de Octubre hicieron su Primera Comunión en la Iglesia de Lota Bajo



Con motivo de cumplir 4 años la niñita María Angélica Vera Hormazábal ofreció un Té a sus amiguitas y amigos



Niñitos asistentes al Té Infantil que ofreció Eduardito Fuentes, con motvo de cumplir 4 años



Niñita María Angélica Díaz, 4 meses



Juana Pastor — Omar Chaparro — Silvia del Carmen Muñoz Fierro — José Aguirre — Difforcina Rivas O. — Alberto Carrasco Allende

VIDA SOCIAL



Matrimonio Vásquez Solar



Con motivo de cumplir 10 años el niñito Eduardo Quiero Román, ofreció un Té a un grupo de sus amiguitos



Niñito José M. Lautaro Jerez Guerrero, de Curanilahue



Niñita Ruby Suanes G.



Niñita Silvia Salazar Fernández



Mónica Belinda Moraga del Solar



Niñito Fernando Gabriel Fuentes Cichero



Niñita Teresa Fuentealba



Alumnas del Colegio del "Niño Jesús" y de la Escuela "Santa Filomena", posan para "La Opinión", después de hacer su Primera Comunión

Almacenes "GONZALEZ"

COMERCIO 696 - LOTA

Comunica a su distinguida clientela que ha recibido un extenso surtido, para Pascua y Año Nuevo, en:

CONFITES

PASTILLAS

GALLETAS

FRUTAS EN CONSERVAS

JUGUETES Y ABARROTES EN GENERAL

SE ATIENDEN PEDIDOS A DOMICILIO, ENVIO INMEDIATO

NOTA. - A COMERCIANTES PRECIOS ESPECIALES.

LOTA, REEDITANDO GRAN PERFOMANCE, LOGRO EMPATAR AL CONJUNTO DEL CAUPOLICAN EL DOMINGO 18, EN EL ESTADIO DE SCHWAGER

LOS GOLES LOS MARCARON GAJARDO Y ULRIKSEN



Equipo puntero del Torneo de Fútbol Regional, "Caupolicán" de Chiguayante, posa antes de iniciarse el partido que terminó con empate a un gol, con la Selección de Lota

El interés que había promovido la fiesta futbolística regional del Domingo 18 en el bello Estadio de Schwager, se vió confirmado con la presencia de una concurrencia que alcanzó más o menos a las 12 mil personas repletando todas las aposentadurías y dejando en boletería la bonita suma de $ 44.387.

La programación cumplida tuvo un desarrollo altamente emotivo, proporcionando los equipos una performance sobresaliente, saliendo esas 12.000 almas profundamente emocionadas del soberbio espectáculo.

Finalizado el preliminar, en medio de general espectación, se jugó el semi fondo entre los cuadros del Caupolican —invicto del Campeonato— y Lota, evento que —repetimos— tuvo un desarrollo halagador y fué el mejor de esta fecha.

EL COTEJO

Al llamado del juez, señor Merary Castillo cuyo desempeño fué eficiente, los equipistas alinearon así:

CAUPOLICAN (azules):
MIRANDA
Gatica Barrera Guerrero
Cornejo Beiza
García Aguilar Oviedo
Montecinos Gajardo
Jara Sandoval
Villegas Ulriksen R Leal
M. Arévalo Olate
S. Arévalo Cártes España
FERNANDEZ

LOTA (Verdes):

Al minuto de juego, Fernández tuvo que emplearse seriamente para detener un violento remate de Montecinos y, dos minutos después, en el otro lado, Gatica anuló a costa de corner un peligroso avance de Jara.

Aguilar, a los 5', perdió una buena oportunidad al elevar un remate, y a los 7', a raíz de un hand de Barrera, la valla azul pasó por apuros al elevar Ulriksen un rebote del balón en el palo por golpe de cabeza de Jara.

A los 10', Fernández, se lució al detener a costa de corner un violento tiro de Aguilar, repitiendo un minuto más tarde al detener un fuerte shot de Montecinos que había sido habilitado por Gajardo.

Cuando iban transcurridos 16 minutos, la valla lotina pasó por un serio apuro a raíz de corner servido por Montecinos, pegando la pelota en el travezaño.

En el campo azul, a los 22', Miranda se hizo aplaudir al detener un fuerte taponazo de Jara y a los 24', Fernández también recibió aplausos al echar al corner un tiro potente de Montecinos.

Aguilar, a los 30', quedó lesionado a raíz de un encontrón con un adversario, debiendo salir de la cancha y ser reemplazado por Toledo.

4' más tarde, un rápido avance lotino fué finiquitado por Sandoval con buen centro que cabeceó Jara, obligando a Miranda a emplearse a fondo.

La valla de los carboníferos estuvo en apuros a los 35 y 42' por entreveros que, felizmente, no fueron rematados con puntería.

SEGUNDO TIEMPO

Al reanudarse el cotejo los chiguayantinos se presentaron nuevamente con Aguilar en reemplazo de Toledo.



Seleccionado de Lota que tuvo una magnífica actuación en el partido jugado contra Caupolicán de Chiguayante



La delantera lotina en una de sus arremetidas contra el guardavallas de "Caupolicán", éste se esfuerza por arrebatar la pelota en bonito salto

R. Leal, al minuto de juego, despidió violento tiro de lejos que salió apenas desviado, y casi en seguida, ante un centro de Gajardo, Montecinos entregó muy bien a Aguilar cuyo shot salió elevado.

Miranda, a los 9', se hizo aplaudir al detener un tiro corto de Villegas, y a los 14' Montecinos probó suerte con shot que Cártes desvió al corner.

Dos minutos después, un buen avance lotino fué liquidado en última instancia por Sandoval, cuyo shot fué detenido por Miranda. Otro ataque lotino, casi en seguida fué anulado por el meta azul a costa de corner.

Cuando iban transcurridos 20', Miranda tuvo que emplearse nuevamente para detener un tiro alto de Ulriksen, saliendo con éxito de su valla.

Un shot libre de García, a los 30', fué detenido por Fernández con oportuna salida que le permitió anular la entrada de Aguilar.

VENTAJA DE CAUPOLICAN

Cuando iban transcurridos 34' se produjo la apertura del marcador a favor de los "indígenas". En efecto, después de un entrevero frente al pórtico lotino, Gajardo consiguió apoderarse del balón y lo incrustó en las piolas de Fernández.

LOTA EMPAREJA POSICIONES

A los 36' obtuvieron los lotinos el empate en medio de ruidosos aplausos. Efectivamente, después de un corner servido



Miranda arquero de Caupolicán, ante violento tiro de Villegas, consigue hechar la pelota al corner, que a la postre significó el empate para los lotinos



El arquero de Caupolicán parece hacer un paso de "Ballet" ante violento tapacazo de Ulriksen, que se convierte en el goal de empate

por Jara, Miranda salió infructuosamente a apoderarse del balón, pero éste pasó por sobre él y rebotó en la base de uno de los verticales volviendo a la cancha, momento que aprovechó Ulriksen para enviarlo a las redes, dejando sin chance al meta azul. 1 x 1. Faltando un minuto para terminar la brega, Ferrández recibió grandes aplausos al detener un certero golpe de cabeza de Aguilar mediante estirada llegando poco después el final de la brega sin ganador ni perdedor.

COMO VIMOS EL PARTIDO

Soberbio, formidable, categórica fué la demostración que nos brindó la "oncena minera" que con tanto éxito y eficiencia dirije el popular "Carecacho Torres". Y decimos eficiente y categórica porque Lota en esta oportunidad nos demostró plenamente el valer y cuantía de sus elementos, al jugar de igual a igual a un cuadro que nada menos es el puntero absoluto del campeonato, y además invicto proporcionando un espectáculo soberbio que aplaudieron a rabiar más o menos 12 mil fanáticos mineros, que marcaban el campo deportivo de la Compañía Carbonífera y Fundición Schwager. Estos Muchachos —cariñosamente empleamos este calificativo— jugaron un partido como "Dios manda", asediando en múltiples pasajes del partido la ciudadela defendida por Retamal y si no consiguieron más goles fué posiblemente a la labor cumplida por éste. Caupolicán, no podemos decir que no hizo grandes cosas, las hizo y bien, pero se encontró con una zaga bien plantada y arrogante que no dejó accionar en ningún momento al eficiente centro delantero que es Aguilar De ahí su iroperancia en el marcador y en un mejor aprovechamiento de las circunstancias.

Nuestra felicitación muy sincera a todos los representantes de la Selección Lotina y les decimos: "Arriba, amigos".



Vemos en la foto a la entusiasta y sacrificada barra de Lota, presenciando el partido Lota—Caupolicán de Chiguayante, sentados en el suelo ya que las aposentadurias del Estadio estaban totalmente repletas de deportistas de la zona

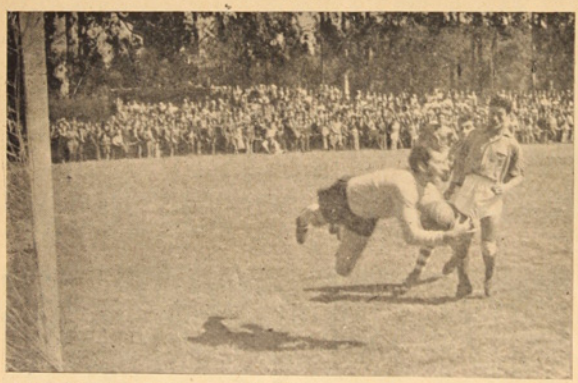

El arquero de Caupolicán ataja un lindo tiro de Raúl Leal, quien lanza violento de distancia

EL PIMPON HA CUMPLIDO UNA FAENA INTERESANTE EN LO QUE VA CORRIDO DEL AÑO

El pimpón oficial y particular ha estado activo y ha tenido la virtud de haber movido la apatía local y especialmente la de ciertos dirigentes de cartón, cumpliendo un papel que todo el hinchismo le agradece ya que para nadie es un misterio la forma en que éste se venía desarrollando. Pero gracias al alto espíritu de perseverancia de algunos amantes a este deporte, se ha reorganizado la Asociación de Pimpón, y hoy podemos decir que marcha sobre rieles.

Damos en seguida a conocer uno de los últimos partidos efectuados en el mes de Noviembre:

DIVISION DE HONOR

Yale:	Luis Alberto Acevedo:
Ulriksen (Perdió)	España (Ganó)
Leal (perdió)	Quiero (Ganó)
González (Ganó)	Parra (Perdió)
Manriquez (Perdió)	Martínez (Ganó)
Escobar (perdió)	Godoy (Ganó)

Total: 4 victoria para el Acevedo contra 1.

PRIMERA DIVISION

Yale:	Luis Alberto Acevedo:
Del Pozo (Ganó)	Godoy (Perdió)
Gómez (Ganó)	Quiero (Perdió)
Fica (Ganó)	Aguilera (Perdió)
Leal (Ganó)	Perales (Perdió)
Poblete (Perdió)	Parra (Ganó)

Total: 4 victoria para Yale contra 1.

Pinturas

BLUNDELL M. R.

Insuperables desde el año 1811

Distribuidores:

GIBBS & Cía. S.A.C.



DIRECTORIO DEL DEPORTIVO "MIRAMAR" F. B. C., lo componen, los siguientes: Presidente, Sr. Rodolfo Aillón; Vice-Presidente, Sr. José Riffo; Secretario, Sr. Omar Luengo; Tesorero, Sr. Francisco Torres, y Directores, Sres.: Luis Santibáñez, Juan Contreras y Moisés Palma

Selección de basket-ball de Lota se impuso al Deportivo Huachipato

En el preliminar, Caupolicán venció a Huracán, elencos femeninos

En el Gimnasio de la Compañía Carbonífera e Industrial de Lota el Miércoles 31 de Octubre, llevóse a efecto el gran partido de básquetbol por el Regional entre el Deportivo Huachipato y la Selección Lotina, logrando los honores de la jornada nuestra representación por la cuenta de 35 tantos contra 29, despues de un interesante encuentro.

EL PRELIMINAR

El preliminar estuvo a cargo de los equipos femeninos locales, Caupolicán y Huracán. Obtuvo la victoria las representante del Caupolican, tras un movido cotejo en que impuso su mejor concepción del juego, denotando progreso. Grandes manifestaciones rubricaron este evento que —como decimos— fué interesante y grato.

MATCH DE FONDO

Apenas habian dado el pitazo inicial, cuando Huachipato abrió la cuenta con un hermoso doble de su centro delantero, empatando casi en seguida Lota y luego pasó adelante con lindos dobles de Santiago Barriga, hasta finalizar la primera fracción, quedando el marcador favorable a los lotinos por 21 tantos contra 16.

En este tiempo dominó ampliamente nuestra selección por su juego coordinado y dinámico que imprimió en todas sus occiones, lo que se tradujo en el scorer anotado.

La fracción complementaria no tuvo cambios fundamentales y fué así como Ramos y Sanhueza continuaron convirtiendo hermosos dobles, entrando a actuar tambien Octavio Manriquez con algunos puntos, encontrando el pitazo final la cuesta de 35 puntos para Lota contra 19 de Huachipato.

JUGADORES Y GOLES

Selección de Lota: Eduardo Ramos (15), Antonio Sanhueza (12), Santiago Barriga (6), Octavio Manriquez (2), Wilson Barriga, David Sverlij y Alfredo Herreros. Total 35 puntos.

Huachipato: Pradenas (7), Salvatierra (14), Poblete (0), Salazar (3), Cárcamo (2), Valenzuela (1), Ortiz (2), Lamoskin (0). Total 29 puntos.



Equipo de Básquetbol Femenino y Masculino de la Escuela Mixta N.o 21 posa para "La Opinión"

Femenina de basket-ball local fué organizada

Srta. Margarita Santos, preside

Desde mucho tiempo a esta parte el femenismo local ha venido luchando con todo entusiasmo por darse una organización propia en la rama deportiva del básquetbol. Interpretando estos sentimientos e ideales el Lunes 19, a las 20 horas, en el local del Club Deportivo "Yale", se reunieron representantes de los clubes Huracan, Loreto Cousiño, Deportivo Escuela Nº 21, Caupolicán, Camilo Henríquez y Colo, acordando despues de breve conversación dar concreción definitiva a esta inquietud y fué así como nació la Asociación Femenina de Básquetbol de Lota, siendo su directorio el que se indica a continuación:

Presidenta, señorita Margarita Santos (Delegada de la Escuela Nº 21).

Secretaria, señorita Mercedes Mackay (Delegada del Club Loreto Cousiño).

Tesorera, señorita Norma Saldía (Delegada del Caupolicán).

Directora, señorita Elba Lepe (Camilo Henríquez).

Esta joven institución que se ha creado con tan buenos auspicios y propósitos ha empezado a laborar muy ampliamente por el progreso del ceutismo local y es así como ha organizado más de una competencia que han tenido excelentes resultados y que ha servido admirablemente para despertar inquietud en toda la población, pudiéndose adelantar la noticia de que son muchos los clubes y barrios que se darán la tarea de honor de organizar a sus equipos femeninos para ingresar a la Asociación.

Deseamos éxito a esta institución y esperamos que cumpla con sus finalidades de fomentar el básquetbol femenino en la localidad y la región.

Deportivo "Lincoyán" cumplió once años al servicio del deporte particular

Once años laboriosos, once años de fecunda y activa labor en beneficio del deporte local y regional particular, cumplió el 8 del mes pasado el prestigioso club deportivo "Lincoyan".

Este club de barrio nació a la vida deportiva como una sentida necesidad e inquietud de numerosos jóvenes del barrio Condell, quienes desde sus comienzos han sabido imprimirle un ritmo de dinamismo y tal es así que han jugado en Concepción, Talcahuano, Chiquayante, Penco, Tome, Lirquén y otras ciudades y en todas ellas han obtenido lindos y hermosos triunfos con calificados rivales, venciendo muchas veces por goleadas.

Tienen la responsabilidad y dirección del club, los señores: Dániel Figueroa, Presidente; Oscar Videla, Vicepresidente; Reinaldo Sanchez, Secretario; Carlos Flores, Tesorero, y Manuel Ramirez, Director.



Equipo de Honor de Básquetbol de la Escuela N.o 11 de Lota, que se adjudicó el campeonato de básquetbol, en la celebración de la "Semana del Niño"

Grandes Almacenes "LA CAMPANA"
ISAAC TASCON G.
COMERCIO 647 - LOTA
Unica casa que ofrece mercaderías de calidad: Géneros - Sombreros - Ropa Hecha - Muebles, etc.
Máquinas de Coser de pie, M. R. "ADLER", Alemana - Marquesas de Acero Inoxidable - Sommieres "CIC"
DEPOSITO DE CATRES Y COLCHONES

Calzados "LEAL"

En su mes "ANIVERSARIO" ofrece a su distinguida clientela un novedoso y selecto surtido en Calzado de las Mejores Marcas.

El mejor **"Regalo de Pascua"**: un par de Zapatos de **Calzados "LEAL"**

OFERTAS ESPECIALES

ANTES DE NAVIDAD visite nuestro local

Y ENCONTRARA:

RADIOS RCA VICTOR, NOVEDOSOS MODELOS
DISCOROLAS "45" Y DE 78 RPM
DISCOS
MAQUINAS DE COSER
DESPERTADORES MONTADOS EN RUBIES
RELOJES FINOS
ANTEOJOS "WILSONITES"
ENCENDEDORES
LAPICEROS "PARKER"
LINDOS Y ORIGINALES JUGUETES DE CUERDA
ARMONICAS "HOHNER", etc., etc.

FACILIDADES DE PAGO

ROA Y VIVALLO

Distribuidores Exclusivos RCA VICTOR

COMERCIO 476 -:- LOTA

CASA "CHIC"

CONTINUA su gran y extraordinaria "VENTA ESPECIAL" con efectivas rebajas en todos sus artículos.

Desde hoy le ofrecemos las últimas novedades en:

MEDIAS
LANAS, MADEJONES
CARTERAS
BOTONES
CHOMBAS DE LANA
JUEGO DE ROPA INTERIOR
CAMISAS
ARTICULOS DE PUNTO PARA CABALLEROS

ARTICULOS DE PAQUETERIA EN GENERAL

PRECIOS SIN COMPETENCIA EN PLAZA

SOLICITE SU CREDITO

VISITENOS Y VEA VITRINAS

CASA "CHIC"

Ahora en su Nuevo Local: COMERCIO 755 - LOTA

Calzados Bata M. R.

CONCEPCION
Casilla 876 - Fono 2617 - Caupolicán 582

LOTA
Casilla 54 - Comercio 668

Sus precios son más baratos que los autorizados por el Comisariato

BATA: NO NECESITA LIQUIDAR PARA IMPONER SUS PRECIOS Y CALIDAD
BATA: AL SERVICIO DEL PUBLICO EN GENERAL E INDUSTRIAS
BATA LA INFLACION CON CALZADOS **"BATA"**
E **"BATA"** TODOS LOS PRECIOS SON IGUALES DESDE ARICA A MAGALLANES

Reembolsos se despachan en el día, sin recargos

CLUB DE PESCA FUE ORGANIZADO EL MES PASADO EN ESTE PUERTO

Obedeciendo propósitos comunes de fomentar el bello y saludable deporte de Pesca y Caza, un grupo de ciudadanos de este puerto se reunieron el mes pasado en un local de Lota-Bajo, con el firme deseo de organizarse en forma oficial y fue así como nació el Club de Pesca y Caza, cuya directiva damos a conocer en seguida:

Presidente, señor Pablo López.

Vice-Presidente, señor Vidalgo Jara Alarcón.

Secretario, Sr. Omar Venegas Oliva.

Tesorero, Sr. Miguel Burgos.

Directores, señores:

Alfredo Herrero.

René Ortiz.

Gliserio Fonseca.

Posteriormente daremos a conocer por estas columnas los trabajos que ella realice en bien de sus asociados.

"LOS EXPLORADORES", NUEVO CLUB DE CICLISMO

Se ha fundado en esta localidad el Club Ciclista "Los Exploradores", a base de un grupo de entusiastas pedaleros amantes de este sano deporte.

El directorio de "Los Exploradores", por la unanimidad de los socios, nombró el siguiente directorio efectivo:

Presidente, señor Carlos Perales.

Vicepresidente, señor Miguel Arnaquis.

Secretario, señor Jaime González Vergara.

Prosecretario, señor Juan Catril Ortiz.

Tesorero, señor Guillermo Casillo Lamilla.

Protesorero, señor Eduardo García Concha.

Directores, señores: José Arriagada Bekar y Demetrio Crisosto.

Revisores de Cuentas: Raúl Barra y Luis Marín.

Capitán, Pablo Tapia.

Además se procedió a nombrar el directorio honorario, quedando integrada por las siguientes personas:

Presidente, señor Armando Hodge P.



Equipo Especial del Club Deportivo Caupolicán que ha tenido lucida actuación en las canchas de la región

Representación Basketbolística femenina Lotina, fué derrotada por quinteto penquista, en zonal de Basket-ball

Mal albitraje caracterizó esta reunión

El Martes 13 del mes próximo pasado se jugó el match por el zonal de básquetbol femenino primario, correspondiendo la victoria al quinteto representativo de Concepción por la cuenta de 18 puntos contra 14, en el redondel del Atlético Italiano, Concepción.

El partido en referencia era difícil para ambos elencos, Concepción y Lota eran las únicas Asociaciones que se encuentran debidamente organizadas y en condiciones de competir en este zonal.

El partido, en general, fué sólo regular y discreto y esta vez las chicas de Concepción, con el apoyo muy amplio del público y de los árbitros, consiguieron el triunfo por la cuenta que indicamos. Ganaron las penquistas pero sin convencer y porque se encontraron ante un enemigo que no les dió ni les pidió cuartel, lograron obtener el triunfo más que nada por la parcial actitud de los árbitros, y también por la suerte que les sonrió en todo instante.

Con este triunfo Concepción quedó finalista de la zona para el Campeonato Nacional, cuyas finales se jugarán en Valparaíso en el mes de Diciembre. Por Concepción las mejores Alicia Espinoza e Inés Sepúlveda, y por Lota Luisa Santibáñez y Teresa Mendoza.

Bajo la dirección de los pitos oficiales señores Bañados y Contreras, los equipos formaron así:

CONCEPCION: Alicia Espinoza, 8; Lutgarda Poblete, 4; Inés Sepúlveda, 6; María Sagredo y Merlinda Cisternas. Total: 18 puntos.

LOTA: Luisa Santibáñez, 8; Teresa Mendoza, 4; Marta Torres, Olga Torres, 2, y Alicia Alarcón. Total: 14 puntos.



Equipo de Honor de Básquetbol de la Escuela Vocacional de Niñas de Lota Bajo



Boxeador Leopoldo Rodríguez, posa para "La Opinión", después de su última pelea en la cual se despidió de la afición lotina

¡AMBOS!

LISTOS PARA VESTIR, RECIBIO

SASTRERIA

"O. CONTRERAS"

Vea vitrinas y compare precios

Hechuras con materiales muy finos

PRECIOS ECONOMICOS

MATTA 475 - LOTA

HUCKE HERMANOS S. A. C.

VALPARAISO

Fundada en 1872

FABRICA DE:

GALLETAS

CHOCOLATES

CONFITES

OBLEAS

BOMBONES

COCOA

¡PRODUCTOS INSUPERABLES!

ORGULLO DE LA INDUSTRIA NACIONAL

EL PESCADO ALIMENTA Y NO ENGORDA

NUEVO CLUB DEPORTIVO SE FUNDO

Llevará el nombre de Club Deportivo "Unión Católica".-Su mesa directiva



La actual mesa directiva del "Unión Católica"

El 24 de Octubre pasado, con una solemne sesión, a la que asistieron 20 entusiastas deportistas del sector norte de la Población "Pedro Bannen", inició sus actividades deportivas un nuevo club, el que por acuerdo de gran mayoría de los asistentes se denominará: Club Deportivo "Unión Católica".

Una de las más caras aspiraciones de la directiva será la de fomentar el deporte en este sector en la forma más decidida posible, como así también formará un equipo de infantiles, quienes serán los futuros defensores del club en años venideros.

Aparte del aspecto deportivo, se efectuarán bailes, rifas, etc., pro fondos para acudir en ayuda de los socios y jugadores que se accidenten o enfermen.

Este club tiene abierto un registro para todos los amantes del deporte en este sector.

LA DIRECTIVA

La directiva que preside los destinos de esta naciente institución, está constituida de la siguiente manera:

Presidente, señor Pedro Valenzuela Garavia.

Secretario, señor Fermín Arredondo Orellana.

Tesorero, señor Víctor M. Valencia Perez.

Directores, señores: Renó Fuentes Orellana, José Segura Muñoz y Humberto Medina Jara.

AMPLIFICADORES

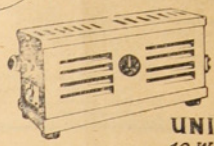

UNIVERSAL
10 WATTS-220 V.

RADIO AMPLIFICADOR TOCADISCOS
en una sola unidad • 30 watts

ADEMAS PODEMOS SUMINISTRAR DE CUALQUIER POTENCIA HASTA 100 WATTS

CAMBIADORES AUTOMATICOS

WEBSTER Norteamericano, Modelos 70 y 156
Para Discos de 10" y 12"
Cápsulas con cristal de ALTA FIDELIDAD

ODEON Inglés, para Discos de 10" y 12"
Agujas suspendidas "POR FLOTACION"

Guevara & Cía. S.A.C.I.
CASILLA 154-V
VALPARAISO



Cigarrillos rubios

TURF



Alumnos que participaron en la Revista de Gimnasia, efectuada por la Esc. Industrial de Lota



Movimientos sincronizados y de gran ritmo gimnástico ejecutan los alumnos de la Escuela Industrial de Lota, durante la brillante presentación que se efectuó en homenaje al décimo aniversario de este plantel educacional

Sociedad Cooperativa de Consumos de los Empleados

de la Compañía Carbonífera e Industrial de Lota

CASILLA 32 -:- LOTA ALTO

LA SOCIEDAD COOPERATIVA DE CONSUMOS DE EMPLEADOS DE LA CCIL. PRESENTA UNA EXPOSICION DE SUS DIFERENTES ARTICULOS E INICIO SUS VENTAS DE NAVIDAD DESDE EL 27 DEL MES PROXIMO PASADO EN LOS ALTOS DE LA OFICINA DE POBLACION, ATENDIENDO EN SUS SECCIONES **TIENDA, PAQUTERIA, ZAPATERIA, JUGUETERIA Y BOMBONERIA.**

ESTAS VENTAS GOZARAN DE UN DESCUENTO DE UN 5% SOBRE EL TOTAL DE LA MERCADERIA COMPRADA, COMO AGUINALDO DE PASCUA.



Un aspecto de la Exposición de sus diferentes artículos, que inició en sus ventas de Navidad, el 27 del mes pasado en los altos de la Oficina de Población

SEA PREVISOR HACIENDOSE SOCIO DE NUESTRA COOPERATIVA, LA QUE LE OFRECE UN SURTIDO COMPLETO DE ARTICULOS DE PRIMERA NECESIDAD, DE PREFERENCIA LOS RACIONADOS, TALES COMO LA **AZUCAR, ACEITE LEGITIMO, LECHE CONDENSADA, ETC.**

PESO EXACTO, ATENCION ESMERADA Y MERCADERIA DE PRIMERA CALIDAD.

SER SOCIO ES ECONOMIZAR, YA QUE LA COOPERATIVA PARTICIPA A SUS ASOCIADOS DE LOS EXCEDENTES, LO QUE LE PERMITE ACRECENTAR SU CAPITAL DEVOLVIENDOLE PARTE DE SUS INVERSIONES EN INTERESES Y BONIFICACIONES.

VALOR ACCION: $ 500.- (QUINIENTOS PESOS)

CON UNA ACCION TOTALMENTE PAGADA GOZARA UD. DE INMEDIATO DE LOS BENEFICIOS DE LA INSTITUCION.

SOCIEDAD COOPERATIVA DE CONSUMOS DE LOS EMPLEADOS DE LA CCIL.

Autorizada por Dec. Supremo N.° 1659 del 12-12-47.

LOTA ALTO

"LA VENUS"

Le está brindando este mes de Diciembre su venta más especial del año con motivo de las fiestas de la Primavera, Pascua y Año Nuevo.

ALGUNAS OFERTAS:

Zapatón emplantillado, de Primera Calidad	$ 618.-	Par
Zapatón emplantillado, marca "PLUMA"	„ 700.-	„
Chalas para señoras, en suela, en todo color	„ 260.-	„
Chalas de lona, con planta espuma, Azul, Rojo y Verde	„ 240.-	„
Alpargatas, con planta de goma	„ 95.-	„

NO CONFUNDA:

"LA VENUS"

Comercio 780 — LOTA

NOTA.- Aproveche el volante que circula a nombre de la Candidata a Reina de las Fiestas Primaverales de Lota, señorita **NORMA RIVAS**

LEALO E IMPONGASE

Nuevamente Comité Regional felicita a la Asociación de Fútbol

La Directiva del Comité Regional hace llegar nuevamente el Directorio de la Asociación de Fútbol sus más calurosas felicitaciones por el éxito que tuvo el Domingo 18 en el Estadio Schwager donde se midieron Lota-Caupolicán y Naval-Schwager, cuyo texto transcribimos y que es el siguiente:

CAMPEONATO REGIONAL

Concepción, Nov. 21/51.

Señor
Presidente de la
Asociación de Fútbol
de Lota.

Muy señor nuestro:

Ref.: Reconocimiento por colaboración a programa del Domingo 18 del presente.

Impuesta esta Directiva del éxito y brillo alcanzado por el programa efectuado en la cancha del Estadio Schwager, con participación de la representación de esa Asociación y la de Schwager y clubs Caupolicán y Asociación Naval, le ha sido altamente satisfactorio dejar constancia expresa de la amplia y efectiva colaboración que supo facilitar, para el mejor realce del programa, la Directiva de la Asociación Lota y por medio de la presente le participa sus mejores reconocimientos por su entusiasta y valioso aporte.

Junto con expresar lo anterior, la Directiva del Fútbol Regional, se complace en dejar especial constancia de la corrección y ejemplar disciplina conque sus jugadores supieron defender en la cancha los colores de la Asociación Lota, prestigiando con su ejemplar actuación a nuestra competencia.

Expuesto lo anterior y reiterando al señor Presidente y Honorable Directorio nuestros reconocimientos por su valiosa cooperación, nos es muy grato saludarlos y quedar de Uds. como sus Attos y Ss. Ss.

(Fdo.): *OSCAR SEPULVEDA S.*
Presidente

(Fdo.): *ARTURO BOOK R.*
Secretario

¿Cuándo se usaron por primera vez

...LAS MEDIAS? Hasta el siglo XVI no se conocieron estas prendas que ahora lucen con tanto donaire las jovencitas y las que no son jovencitas.

Antes de esa fecha, las piernas femeninas se contentaban con el adorno de unas cintas al modo romano o se cubrían el tobillo con los largos pantalones de tisú que tan en boga estaban en la Edad Media. Gracias a la longitud de la falda, podemos deducir que más de una de aquellas damitas suprimiría una cinta y otra. ¿Quién se iba a enterar?

William Lee, de nacionalidad inglesa, inventó la máquina de hacer punto de media, y como en su país nadie hiciera caso del invento, se trasladó a Francia, donde Enrique IV le acogió con los brazos abiertos, sin duda al saber que el invento serviría para fabricar lo que había de suprimir los horribles calzones de tisú.

Y comenzaron a fabricarse las medias de seda que fueron acogidas con entusiasmo por la coquetería femenina.

Hoy, merced a la falda corta y a la perfección de las industrias, podemos darnos exacta cuenta de lo mucho que hizo William Lee por la ética femenina.

TEATRO LOTA ALTO

Programa para el mes de Diciembre de 1951

Sábado 1.—"TRES HIJOS DEL DIABLO".—John Waine, Pedro Armendariz, H. Caray. Una extraordinaria película de aventuras que gustará.

Domingo 2.—"DUELO AL SOL".—Jennifer Jones, Gregory Peck, Joseph Cotten, Lyonel Barrymore, Herbert Marshall. David O. Selznick, productor de la película "LO QUE EL VIENTO SE LLEVO", presenta esta nueva cinta que se estima sólo comparable a la primera. Producción de largo metraje.

Lunes 3.—"EL ULTIMO PAYADOR".—Hugo del Carril. El cine argentino nos presenta la más bonita película del cantor y galán, Hugo del Carril.

Martes 4.—"COMISARIO DE TURNO".—Fernando Soler. El cine mejicano nos presenta un films que reune todos los factores para alcanzar un triunfo.

Miércoles 5.—"PRISIONERA DE LA SELVA".—Glorya Hanry. Acción intensa y aventuras emocionantes en una realización sencillamente magistral.

Jueves 6.—"MERCADOS DE LADRONES".—Warner Hunt, Jean Parker. Pocas veces se ha llevado a la pantalla un argumento más apasionante y de mayor contenido emocional.

Viernes 7.—"DELIRIOS DE GRANDEZA".—Gloria Henry, George Jersen. Las más graciosas aventuras y entretenidas situaciones de un matrimonio como el que hay muchos.

Sábado 8.—"EN UNA ISLA CONTIGO.—Esther Williams. La mujer más escultural de Hollywood en una entretenida comedia musical.

Domingo 9.—"ROMANZA CELESTIAL".—Robert Lowery, Jean Bacon. Las más bellas páginas musicales se han combinado para armonizar esta bellísima historia de amor.

Lunes 10.—"EL EXTRAÑO".—Ron Mac. Raedy. Un films que por su argumento extraordinario mantendrá al espectador en una tensión constante.

Martes 11.—"TOSCANITO Y LOS DETECTIVES".—Toscanito el precoz artista argentino en uno de sus mejores films.

Miércoles 12.—"EMBOSCADA".—Robert Taylor En un clima de bajas pasiones se desarrolla el trama de este interesante films. Película de mucha acción.

Jueves 13.—"EL DELITO DE LA VENGANZA".—Denis O'Keefe, Jane Green. Nuevamente llega hasta nosotros un films pleno de sentimentalismo en el que lucha el bien y el mal, triunfando el amor.

Viernes 14.—"MUERTE EN UN BESO".—Marta Steawart, Carl Benton. Parte de la vida de un escritor, agobiado por la violencia que no podía controlar. Un trozo de la vida arrancado al mundo para ser llevado a la pantalla con gran talento.

Sábado 15.—"LOS HERMANOS MAX EN EL CIRCO".—Los más famosos cómicos de la actualidad en una de sus más grande películas.

Domingo 16.—"SUCEDIO EN BERLIN".—Richard Lanel, Nancy Saunder. Fuerte y escalofriante drama de odios, intrigas y momentos de apasionante amor. SOLO PARA MAYORES.

Lunes 17.—"AMARAS A MI SOMBRA".—Otto Krugger, Adele Jersen. Atrevida y original comedia social con equivocos de notable efecto.

Martes 18.—"CUANDO PASAN LAS NUBES".—Robert Warter, Van Beltin. Una cinta musical que deleitará a todos los aficionados a la más entretenida escuela.

Miércoles 19.—"MONTAÑA".—Erroll Flynn. La Warner nos presenta esta magnífica cinta en Tecnicolor. Tipo Oeste de los EE. UU.

Jueves 20.—"HURACAN DE LA VIDA".—Ron Randell, Susan Peter. Con su sangre escribieron una página gloriosa en el campo del honor los intrepidos protagonistas de esta cinta.

Viernes 21.—"CINCO HUERFANOS".—Conmovedor relato de un hombre desaprensivo que se transforma en padre adoptivo de cinco niños desamparados.

Sábado 22.—"EL CORREO DE LA MUERTE".—Virginia Patten, Ella Raing, Carl Hopking. Acción intensa y aventuras emocionantes en una realización sencillamente magistral.

Domingo 23.—"LA FLECHA ROTA".—Jame Stuar. La Fox nos entrega su más grande producción en Tecnicolor. Es una producción de categoría que no necesita frases de elogio para acreditar su triunfo.

Lunes 24.—"LUZ EN LA SOMBRA".—Dane Clark, Geraldine Brooks. Una historia romántica-policial que trata de una mujer maltratada por la vida y de un hombre perseguido por la justicia. Una lucha cruel por la felicidad, estando al borde de conseguirla.

Martes 25.—"EL GRAN PECADOR".—Robert Taylor, Violenta y pasional trama que une los destinos de un hombre y una mujer.

Miércoles 26.—"HORIZONTES EN LLAMAS".—Jene Wyllam, Walet Morris. Tiene mucho de documental de esta cinta que relata la historia de un fuerte acreo de los EE. UU.

Jueves 27.—"NO BASTAN NUEVAS VIDAS".—Ronald Reagan, Joan Perry. Expulsado de un diario por dar noticias alarmistas y sensacionales, se convirtió en hábil detective que dió la clave de un asesinato

Viernes 28.—"EL REGRESO A LA VIDA".—Jeanne Crain, William Holns. Esta comedia musical filosófica de grandes atractivos humanos no dejará seguramente el éxito que tuvo en EE. UU., pues nuestros pueblos de América, afortunadamente no conocen estos problemas caseros que ha creado la última guerra.

Sábado 29.—Domingo 30.—"LO QUE EL VIENTO SE LLEVO". Por fin podremos presentar al público de Lota, esta extraordinaria cinta que no necesita comentarios.

Lunes 31.—"NOCHE SIN LUNA".—Danne Clark, Gail Gumm. El drama de un hombre que amó y mató por culpas ajenas y que se debatía en una herencia de odios. Un espléndido drama que llegará al corazón del espectador.

Servicio Meteorológico de Lota Alto

Observaciones registradas hasta el 26 de Novbre. de 1951 y su comparación con el año anterior en igual lapso.

TERMOMETRIA

Temperatura	A la sombra 1950	1951
Máxima del año	27°	29°
Mínima del año	2°	1°

BAROMETRIA

Presión atmosférica	1950	1951
Máxima del año	775	778
Mínima del año	748	748

HIGROMETRIA

Humedad del aire	1950	1951
Máxima del año	82	89
Mínima del año	53	49

PLUVIOMETRIA

Milímetros de agua caída	1950	1951
Total hasta la fecha	1.368.5	1.528.1
Total en el año	1.382.1	

AGUA CAIDA EN 1950 Y SU COMPARACION CON EL PRESENTE AÑO

Meses del Año	1950		1951	
Enero	—.—	mm.	61.7	mm.
Febrero	1.1	„	8.7	„
Marzo	68.1	„	15.9	„
Abril	111.1	„	9.6	„
Mayo	261.5	„	326.5	„
Junio	228.3	„	393.8	„
Julio	98.8	„	276.3	„
Agosto	337.4	„	164.3	„
Septiembre	134.8	„	148.9	„
Octubre	44.3	„	43.0	„
Noviembre	83.8	„	79.4	„
Diciembre	12.9	„		
TOTAL	1.382.1	mm.	1.528,1	mm.

Mareas correspondientes al mes de Diciembre de 1951, en el Puerto de Lota

	PLEA		BAJA			PLEA		BAJA	
	Hora	Altura	Hora	Altura		Hora	Altura	Hora	Altura
Dia	h. m.	mts.	h. m.	mts.	Dia	h. m.	mts.	h. m.	mts.
1	12.17	1.10	06.30	—	16	—	—	07.06	0.13
	—	—	17.44	0.07		12.46	0.98	17.56	0.28
2	00.27	1.80	07.24	—	17	00.41	1.55	07.46	0.16
	13.13	1.07	18.36	0.13		13.30	0.98	18.34	0.34
3	01.19	1.74	08.21	—	18	01.18	1.43	08.26	0.16
	14.12	1.04	19.32	0.19		14.16	0.98	19.19	0.37
4	02.16	1.65	09.20	0.04	19	01.56	1.43	09.06	0.19
	15.17	1.07	20.40	0.25		15.05	0.98	20.08	0.43
5	03.17	1.52	10.20	0.07	20	02.39	1.34	09.45	0.22
	16.26	1.10	21.57	0.31		16.18	1.01	21.11	0.46
6	04.22	1.43	11.18	0.10	21	03.27	1.28	10.28	0.25
	17.31	1.16	23.22	0.34		16.53	1.10	22.28	0.49
7	05.29	1.31	12.11	0.13	22	04.23	1.19	11.10	0.25
	18.33	1.25	—	—		17.46	1.16	23.50	0.46
8	06.34	1.25	00.39	0.31	23	05.26	1.13	11.56	0.25
	19.26	1.34	12.59	0.13		18.38	1.28	—	—
9	07.33	1.19	01.49	0.25	24	06.33	1.10	01.03	0.40
	20.14	1.43	13.41	0.16		19.29	1.40	12.44	0.22
10	08.25	1.13	02.48	0.22	25	07.37	1.10	02.06	0.28
	20.56	1.52	14.19	0.19		20.16	1.55	13.32	0.19
11	09.13	1.13	03.39	0.16	26	08.36	1.10	03.02	0.19
	21.36	1.59	14.56	0.16		21.04	1.68	14.21	0.13
12	09.58	1.04	04.26	0.13	27	09.32	1.13	03.54	0.07
	22.15	1.62	15.31	0.16		21.52	1.80	15.10	0.10
13	10.40	1.01	05.08	0.13	28	10.25	1.16	04.43	—
	22.52	1.65	16.06	0.19		22.39	1.89	15.59	0.04
14	11.21	1.01	05.48	0.13	29	11.15	1.16	05.31	—
	23.28	1.65	16.42	0.19		23.29	1.89	16.48	0.04
15	12.04	0.98	06.28	0.13	30	12.06	1.19	06.19	—
	00.05	1.63	17.18	0.22		00.16	1.89	17.38	0.04
					31	—	—	07.07	—
						12.57	1.19	18.30	0.07

PERFETTI, HERNANDEZ y Cía. Ltda.

CONCESIONARIOS

Economato Lota Alto

"COMO SIEMPRE A SUS ORDENES"

OFRECE SU MAS EXTENSO SURTIDO

EN

TIENDA

PAQUETERIA

Y

ABARROTES

Hacemos reparto de harina y víveres a domicilio, todos los días

CASILLA N.° 24 -:- TELEFONO N.° 24

Impreso en los Talleres de la Litografía Concepción, S. A. — Concepción (Chile)