EL BARON
OLITI
CANDIDATURA PRESIDENCIAL
$ 2.60
EN TODO
EL PAIS
¿SABRA MAS EL DIAB
POR ALESSANDRI Q
POR VIEJO?

—¡El barco se hunde! ¡Salvad las pegas!

DIRECCION Y ADMINISTRACION
MONEDA 1061, OF. 7
TELEFONO 85353
CASILLA 2265

topaze
M.C.R.

APARECE LOS VIERNES

DIRECTOR:
GABRIEL SANHUEZA D.

APARECE LOS VIERNES

Año XIV — Santiago de Chile, 5 de julio de 1946 — N.º 721

NUESTRO FUTURO PRESIDENTE

EL candidato que elijan las Derechas en la Convención que se inicia mañana será el próximo Presidente de la República.

Será inútil que la Izquierda logre unirse a último momento bajo un abanderado de su propio bando; será inútil también que se valga de un tránsfuga de la Derecha para mantener sus ventajas. La suerte está echada y, lo repito, el próximo Presidente de Chile será el que determine la Convención de conservadores, liberales y agrario-laboristas.

Por lo que se refiere a los merecimientos, los tienen de sobra los señores Bulnes, Cruz Coke, Larraín y Maza. Sus ejecutorias están en las empresas que han levantado, en los estudios que han hecho en los campos de la ciencia y de la economía, en la actividad incansable que han desarrollado a lo largo de sus vidas.

Yo no sé si el país ha reparado en una circunstancia digna de remarcarse: cualquier candidato que llevara la Izquierda a la lucha presidencial sería un pobre antagonista para enfrentarlo a cualquiera de los cuatro derechistas señalados. Y la razón es obvia: los tiempos no es-

tán para exclusivas "vedettes" políticas. El país, cansado de slogans de relumbrón, quiere nada más que se realice éste, aunque no se escriba: "Gobernar es trabajar y hacer que los demás trabajen". Hoy no se trata de Izquierdas ni Derechas: se trata de un eficaz administrador que sepa rodearse de capataces activos. A los convencionales les toca elegirlo.

Y para despercudir las mentes de los mil electores, acaso en exceso encasilladas en sus puntos de vista partidistas, es que, por orden alfabético, haré un estudio de cada candidato.

MERECE UN Bidú

BIDUCITO.— ¡Por esas noticias de que usted podría ser candidato único de la Izquierda, señor Wachholtz, usted merece un "BIDU"!...

¡BIDU!... ¡UNA BEBIDA DELICIOSA!... ¡UNA BEBIDA NUEVA!

Del señor Bulnes se dice que su dicción oratoria no es brillante y que él, personalmente, no logra despertar el arrebato avasallador de las simpatías de los electores. "Es un mal candidato, pero sería un buen Presidente", oigo decir por ahí. Creo que lo último es lo que vale. Creo también que la oratoria de los Mandatarios en los tiempos que corren no es una virtud. Los latinos hablan. Los sajones actúan. Opto por esta técnica constructiva. En cuanto a que un candidato deba arrastrar a su siga a las multitudes en arrebatos callejeros lo tacho, por falta de seriedad, dejándolo como valedero sólo para los charros de la canción y del cine.

El doctor Cruz Coke, a mi juicio, si no fuese conservador, sería un auténtico caudillo. Se cobijó bajo una tienda equivocada el múltiple doctor de la ciencia, del arte y de la sociología. Aun en su propio partido hay quienes lo temen por "avanzado". El doctor Cruz Coke, inquieto, moderno hasta el dadaísmo, buscador incansable de reacciones y de emociones, es, ¡oh paradoja!, el candidato ideal de la mitad de su partido y de la totalidad de los comunistas.

Llego a don Jaime Larraín. También tiene pasta de caudillo y, como el doctor Cruz Coke, comprende en su sentido más amplio el valor del tiempo presente. Se le tacha de representar la negación de los partidos en circunstancias que el Comunista es un partido de enraización mundial. Pudiendo hacerlo, no ha usado del chauvinismo. Conservador en su juventud, dejó esa tienda, atento a la voz de la época, siempre renovadora y cambiante.

Don José Maza es el más politizado de los candidatos. Senador casi vitalicio, liberal atento a cada palpitación de las urgencias de la época, quiere y puede ser Presidente. Los conservadores, no obstante, nunca contribuirían a llevarlo al poder.

He sintetizado al máximum las personalidades de los postulantes y, a mi juicio, de los cuatro, serán los señores Bulnes y

Larraín los que lleguen al rou final de la Convención. Los h dos determinarán cuál será, fin, el elegido.

No he incluído en este aná sis al señor Alessandri, primer porque no resiste una compar ción con ninguno de los otr candidatos, y, segundo, porq es el candidato del Frente P pular.

No sería serio de mi par contribuir al confusionismo, s ñalando a la consideración los convencionales derechist al que va a ser el enconado op sitor del candidato de sus pre rencias.

Prof. Topaze

UNA CARTA DE PARIS

HACE unos días llegó a Santiago una carta que venía del extranjero. y en cuyo sobre se leía:

MONSIEUR ALVAREZ VILLEBLANCHE

(Pour entreguér a monsieur le propietaire du le Socialisme, le petit monsieur Jean Baptiste Rossietti.)

Inmediatamente que don Juan Flautista abrió el sobre, se encontró con la siguiente carta:

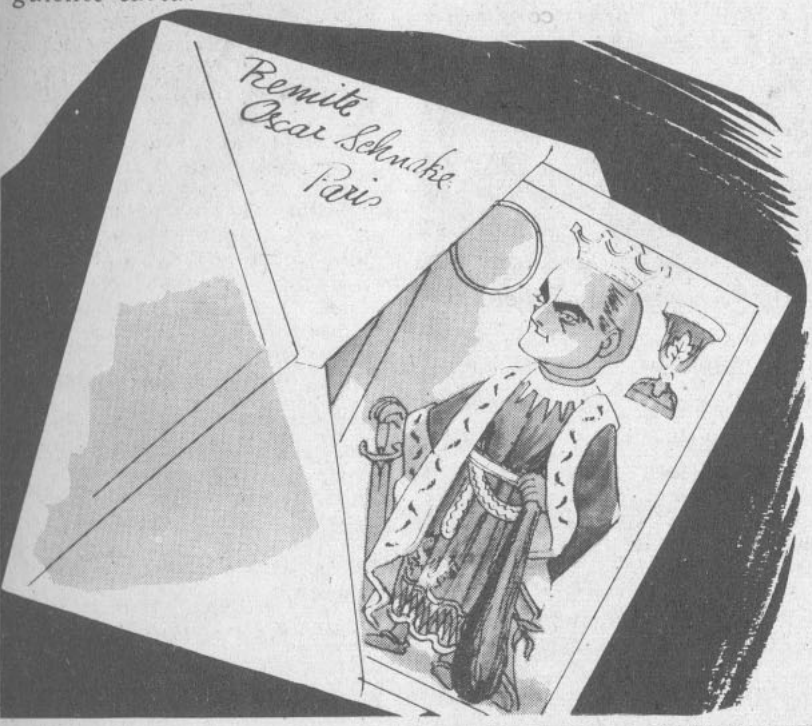

★

—Sí, don Juan: muy socialista.

—Entonces nos cuadramos con Jaime, ¿ah?

—Claro, don Juan: nos cuadramos con Jaime.

—Le pedimos tres carteras, tres carteras...

—Sindudamente, don Juan, tres carteras.

Y en esta forma el Pe Ese. gracias a la carta jaimista que Oscarito Schnake mandó de París. adhirió "pa callao" al jaimismo-agrarismo-laborismo.

Sí —dijo el dinámico propietario del P. S.—. Esta carta es de Schnake. y Schnake aconseja que debemos apoyar a Jaime. Sí... Jaime..., buena carta... A ver, reunanmén al Comité Central de mi Pe Ese mío... Que venga Chicho. que venga Olguín, que venga Hidalgo...

Se reunió el Comité Central y dijo don Juan Fl.:

—Camaradas, si ese joven de la Cuadra Poissón no consigue estructurar la candidatura Debhalde, nosotros nos estructuramos con Jaime. Gran muchacho Jaime. Muy socialista para sus cosas, muy socialista... ¿No es cierto que es muy socialista?

CARAMELO RUIZ.— No me siento bien, Mejoralita, por tantos incidentes que he tenido con mis correligionarios del CEN... MEJORALITA.— ¡Pero si se siente mal, don Caramelo, recuerde que se sentirá MEJOR QUE MEJOR CON MEJORAL!...

TODA LA IZQUIERDA CON EL CANDIDAT DERECHISTA SEÑOR ALESSANDR

El candidato izquierdista, camarada Alessandri Mialma, acompañado de su portaestandarte, tovarich Orejorio, visitan al padrecito Stalin. Se departió cordialmente de sindicalización campesina y de guerra a muerte al imperialismo.

DIRIGENTES de todos los partidos disolventes han llevado su adhesión al *hombre más revolucionario del país.*— Palabras del candidato en torno de los inquilinos, del *materialismo histórico y la defensa del Comisariato en contra de los nefastos productores.*

(INFORMACION OFICIAL DE LA SECRETARIA EXTREMISTA)

ELEMENTOS de todos los partidos de Izquierda, desde el radicalismo hasta el zhukovismo, han proseguido en los trabajos electorales de la candidatura presidencial del camarada Arturo Asselagrandi, para asegurar su victoria en la contienda presidencial de septiembre próximo.

Radicales, comunistas, socialistas, democráticos, falangistas, y sindicalistas tienen ya en marcha sus organizaciones de propaganda electoral y de choque para levantar al mismo izquierdista del año 20 hasta la casa de los Presidentes de Chile.

LO VISITA EL CEN EN MASA

En la mañana de ayer el señor Asselagrandi recibió la visita del CEN radical en masa. Después de fundirse en estrecho abrazo con el señor Palcos Cuevas, con Gabito y con el diputado Inodoro Muñoz, el candidato invitó al CEN a centarse.

Dijo en esta ocasión el señor Asselagrandi que su programa presidencial podía sintetizarse en una sola frase: "Defensa del Comisariato y palos con el productor".

Dijo asimismo que él estaba más convencido que nunca de que las Izquierdas eran las únicas que podían salvar a este desgraciado país de la hecatombe en que lo han sumido los sucesivos gobiernos derechistas que tanto daño han hecho a la República.

SOCIALISTAS CON EL CANDIDATO

Más tarde llegaron hasta la residencia del señor Asselagrandi los más caracterizados dirigentes del Partido Socialista Unificado. Don Lombardo Toleibáñez, don Chicho Alléndose, don Marmauténtico, etc., fueron a prestar al candidato la adhesión de esa importante colectividad política.

Dijo el señor Asselagrandi que él, después de muchos años de estudio, había llegado a la conclusión de que el socialismo era la única doctrina compatible con la realidad chilena. Y añadió textualmente:

"—El socialismo sin socialistas es como el automovilismo sin automovilistas".

Las palabras del señor Asselagrandi fueron premiadas con una salva de 21 aplausos por sus distinguidos visitantes.

EL COMUNISMO LO SALUDA

Aun no se apagaban los ecos de estos aplausos, cuando el señor Asselagrandi, después de c dial despedida de los socialis recibió en su domicilio la vi de los cuadros de honor del P tido Comunista, Sección Chil de la Tercera Internacional Z kovista.

Expresó el señor Asselagra a los camaradas Contreroff, M choabarca, Galo, etc., que él el más comunista de todos comunistas. Destacó, en for muy especial, la necesidad que los comunistas organiza debidamente la lucha sindical los campos...

"—Es necesario enseñarle, los agricultores —agregó— no son ellos, sino sus inquili la más sólida defensa para porvenir económico de Chile".

Dijo también el señor Asse grandi que él conocía muy b el problema campesino y al p del Embajador Zhukov. Y ag gó:

"—Ese problema lo conozco todas sus fases, porque yo he s *campesino*".

"JUSTICIA Y REVOLUCION

Puede resumirse, en síntesis, candidatura izquierdista del s ñor Asselagrandi, valiente aba derado de los partidos de ava zada, diciendo que ella lleva c mo meta el cumplimiento de u consigna que enorgullece a clases progresistas del país.

Ese lema es: "Justicia y Rev lución", lo que le asegura el vo de toda la gente consciente la República.

Con la mano en alto y el cor zón en el chaleco, el candida del Frente Popu le jura fidelid a don Palcos Cuevas.

TODA LA DERECHA CON EL CANDIDATO IZQUIERDISTA SEÑOR ALESSANDRI

EN medio del mayor entusiasmo han continuado desarrollándose los preparativos de la candidatura presidencial de don Arturo Asselagrandi como abanderado de los partidos de orden en la lucha electoral de septiembre próximo.

Conservadores, liberales y agrario-laboristas han designado comités especiales de propaganda y organización para elevar hasta el solio presidencial al hombre que ha reivindicado para el país los postulados de orden, disciplina en la producción y adecuada solidaridad social.

Vistiendo la casulla de la Orden del Corazón en la Mano, el candidato de la Derecha, don Arturo Alessandri Mialma, y su generalísimo, visitan al reverendo Padre Coloma (de seglar) en la Capilla Pelucona.

REPRESENTANTES de todos los partidos de orden han llevado su adhesion al hombre más ordenado del país.— Palabras del candidato en torno de los agricultores, la tradición histórica y la defensa de los productores en contra del nefasto Comisariato.

(INFORMACION OFICIAL DE LA SECRETARIA DERECHISTA)

LOS DIRIGENTES CONSERVADORES

Especial resonancia ha adquirido la entrevista celebrada ayer con el señor Asselagrandi por el Estado Mayor del Partido Conservador, encabezudo por su presidente don Joaquín Aprieto Roncha y los parlamentarios señores Sergio Fernández Agarraín y Carlos Rozas también Agarraín le diré.

El candidato recibió a los visitantes en traje de carácter: esclavina, cuasi tonsura y escapulario.

Dando muestras de la mayor devoción, el señor Asselagrandi manifestó que él no quería ni debía ni podía dejar de ser beato de toda beatitud.

Dijo también que su programa presidencial podía sintetizarse en una sola frase: "Defensa del productor y eliminación del Comisariato".

Los señores Aprieto Roncha y acompañantes expresaron su aplauso al fiel defensor de la causa peluco-derechista y se despidieron de su persona con tres sonoros ras-ras-ras y chimpún además.

Con escapulario al pecho, el candidato de orden jura eterna lealtad al Prior del Conservadurismo.

PARLAMENTARIOS LIBERALES

Recibió también el señor Asselagrandi la visita de los parlamentarios liberales señores Atienzamé Quierodecirtealgo y Radul bien Marín y harto Balmaceda.

En el desenrollo de esta entrevista el señor Asselagrandi declaró que, reiterando lo que ya había dicho a los dirigentes pelucones, él estaba dispuesto a todo por mantener el orden en el país.

—¡Nada con esos rotos pesoas de los comunistas!... ¡Abajo los huemules huelguistas!... ¡Incineración y fusilamiento para el primer jetulio que quiera alterar el orden social en la República!...

Los dirigentes liberales, visiblemente emocionados, se despidieron del candidato, prometiéndole todo su apoyo y todo su agallo para conseguir su victoria.

CON LOS AGRARIO-LABORISTAS

También llegaron hasta el domicilio particular del candidato los dirigentes agrario-laboristas señores Dosberto del Pino y Julián Echalebarrisalpavo.

Les expresó el señor Asselagrandi que ellos, como agricultores, constituían la más sólida defensa para el porvenir económico de Chile.

Se refirió también el candidato, en forma muy especial, al problema de la agricultura, del trigo y de la Caja de Crédito Agrario.

Y dijo textualmente:

"—Ese problema lo conozco en todas sus fases, porque yo he sido agricultura, trigo y Caja de Crédito Agrario".

Añadió que él había conocido mucho al papá del Instituto de Economía Agrícola, que tanta vinculación tiene con el problema agropecuario de la nación.

"ORDEN Y PRODUCCION"

Puede decirse, en síntesis, que la candidatura del señor Asselagrandi, distinguido abanderado de los partidos de orden, lleva como meta el cumplimiento de un lema que hace honor al candidato y también a los que lo acompañan.

Ese lema es: "Orden y Producción", lo que le asegura el voto de toda la gente consciente de la República.

POLITICA DE LA RELATIVIDAD

ENCUENTRO a Einstein to-
ndo el violín en su departa-
ento frente al Forestal Park,
nde paga siete mil pesos por
a pieza, un baño de regadera
un anafe a gas. En el acto le
nteamos el problema:

—Mire, profesor, en Chile ha-
á pronto elecciones; hay X
rtidos políticos, existen N can-
datos y Z combinaciones.

—Muy bien, jovencito, pero
me una información más de-
lada; acuérdese que yo soy
ativista, pero no brujo.

—Bueno, don Alberto, le ex-
caré. Los socialistas son pro-
ndamente antinazistas y pa-
cinan a los militares; los mi-
ares, como son civilistas, se
ieren tirar el salto con el Vice
balde, que, a su vez, es boy-
ut; pero los boy scouts pre-
ren al mismo scout del año
es decir, don Arturo Alessan-
Mialma. Ahora bien, este
allero no quiere ni puede ser
sidente, por lo cual desea que
proclamen las convenciones
Derecha y de Izquierda. Pero
conservadores, que tienen a
correligionario en la pales-
—el doctor Cruz Choque—,
en que es mejor cuadrarse
el campesino don Jaime de
rraín y García del Negrete,
vo que el León fuera con la
uierda, porque así votarían
él para evitar el peligro co-
nista, y éstos, que ya han pro-
mado a su cenador Lafertte
a la Presidencia, van a votar
Gabín González, quien, por
ermedio de Palcos Cuevas, se
á entendiendo con el Vice De-
de con el objeto de buscar
n hombre que una a la fami-
radical, de donde podría re-
tar candidato el general Ibá-
por el Partido Radical, más
votos de los democráticos,
enes acaban de proclamar a
balde, o sea, al aviador del
e Todovarías de los socialis-
, siempre que los auténticos
insistan en don Marmatómi-
Grove, pues en este caso los
auténticos seguirían los con-

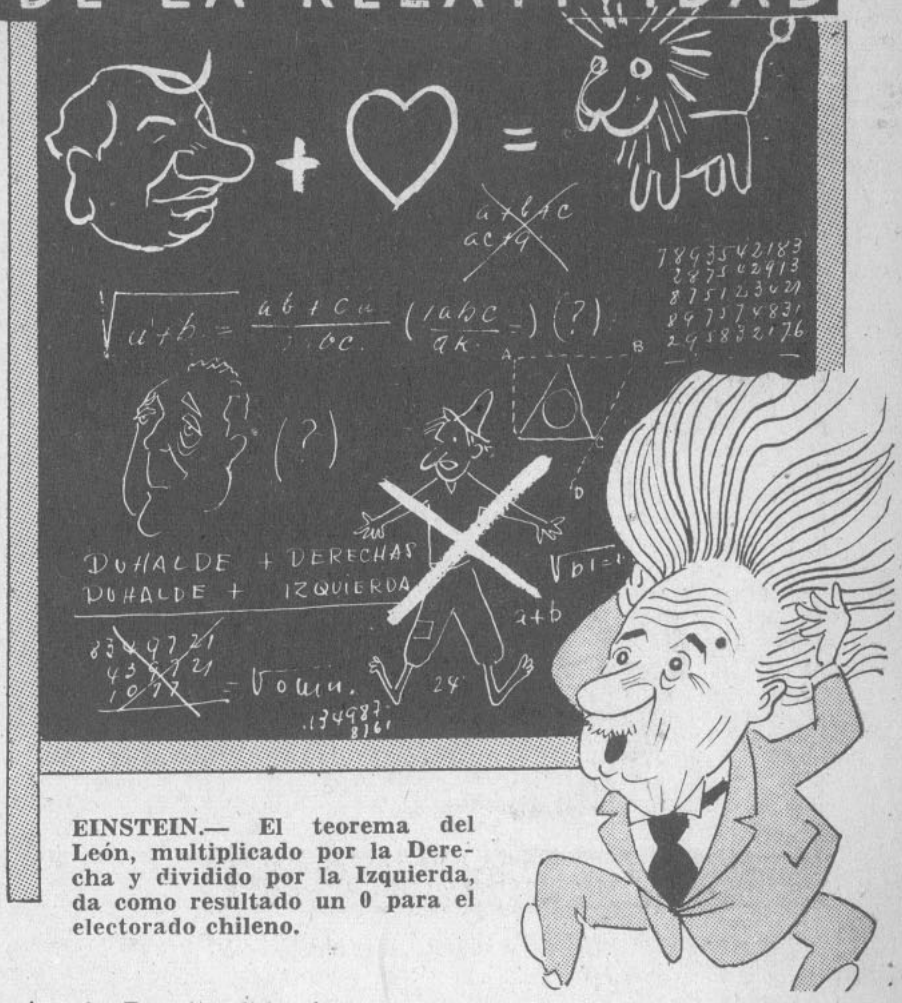

EINSTEIN.— El teorema del León, multiplicado por la Derecha y dividido por la Izquierda, da como resultado un 0 para el electorado chileno.

sejos de Escarito Schnake, que les recomienda acampesinarse con don Jaime como manera de que don Gustavo Ross, el hombre de los pesos fuertes del país, proclame por su cuenta y plata al mismo León del año 20...

A todo esto el sabio ha estado haciendo unas anotaciones en una pizarra que tiene clavada en la pared; anota nombres, cifras, saca ecuaciones y se rasca la cabeza con la tiza.

—Siga, no más, Topacete. Reconozco que el problema es de los difíciles, pero no desmayo de dar con la solución.

—Continúo entonces, don Alberto. El señor Alessandri, por su parte, tiene de reserva a don Pepe Maza y a su hijo Nandito, y si resultan éstos elegidos en la Convención Liberal, el León se convierte, en virtud de la ley de la relatividad, en heredero retrospectivo de los dos, pues a los dos los ha manejado siempre como a cabros chicos; pero los cabros, es decir, los falangistas, prefieren a los comunistas, siempre que éstos voten por don Pancho Bulnes, y don Pancho de la Plaza Bulnes está convencido de que Cruz Choque le está haciendo el juego a Ross, quien sería la última carta de triunfo de las ultraderechas y de don Marmatómico. Sin embargo, profesor...

—Nicht bin zum imbezilien und bolzinfleig! —interrumpe el sabio, en su desconcertante dialecto germano-hebraico-sirio-palestino—. Lo que quiero decirle es que Uds. los chilenos no tienen remedio, y, después de la truculenta descripción político-copuchenta de su país, ya sé quién será el futuro Presidente, en virtud de la teoría del más grande sabio que han producido los siglos, el enorme Perogrullo, que decía: "Los pueblos tienen el Gobierno que se merecen..."

—Entonces, profesor, ¿usted puede resolver nuestro intrincado problema presidencial?, ¿quién va a ser el gallo?...

—Natürlich —responde don Alberto—, pero, como yo no debo afirmar nada en absoluto, le voy a dar una terna relativa: el próximo Presidente va a ser, o el León de Tarapacá, o don Arturo Alessandri Mialma, o el mismo que los viene a ustedes relativeando desde el año 20.

Nos despedimos del viejo matemático, le dimos las gracias, y él nos despidió con un sentido pésame.

¿Quién Es?...
UN HOMBRE BIEN INFORMADO
LEE ZIG-ZAG

INFORMES A LA URSS

"QUERIDO CAMARADA MOLOTOV:

Solamente cuando llegué a Santiago me pude dar cuenta de una cosa que ignoraba completamente, y ello es el que el krumiro Trostky no fué ese analfabeto del cual me hablaban tan mal en la escuela, sino, por el contrario, un escritor que publicó varios libros. Impelido por la curiosidad (y no le diga nada de esto a mi tío), compré una de sus obras y pude leer en ella una palabra muy interesante: la palabra "bonapartismo".

Todo esto se lo cuento, digno y sabio camarada, por cuanto esta palabra me ha iluminado con respecto a un problema que existe aquí en Chile y que está ahora de mucha actualidad. Me refiero al bonapartismo alessandrista. Este bonapartismo criollo, macuco a veces, romántico otras, liberal cuando le conviene e izquierdista cuando le place, nació y se desarrolló gracias a la agitación que creara allá por el año 20 el comunisto Recabarren. Ubicándose en la pampa, y al igual que Napoleón Bonaparte, Napoleón Alessandri utilizó el romanticismo, que rubricó con frases como "querida chusma" y "el corazon en la mano". Luego, desviando el cauce social, efectuó su 18 de Brumario y se trepó al poder, fundando con esto la primera dinastía, que se llamó la dinastía del León 1.º El bonapartismo comenzó a vivir una época de esplendor, que se rubricó, primero, con La Coruña y San Gregorio, y más tarde con la invitación al Ejército para deliberar y mezclarse en la cosa pública.

La culpa directa de todo este primer período del bonapartismo alessandrista la tienen sin apelación el viejito Lafertte y Víctor Cruz, a los cuales deberemos fusilar tres veces por semana.

Años más tarde Napoleón Alessandri vuelve al país, y haciéndose el izquierdista, dice a don Marma: "No afloje, coronel", y luego gobierna con la Derecha en su segunda dinastía con el título de León 2.º. En esta época varios mariscales, el del guano y el de las "Bolitas de Algodón", se pasean por el país portando triunfales los cóndores alessandristas.

La culpa de esta segunda dinastía cae de lleno sobre el distinguido caballero don Carlos Contreras Labarca, don Marcos Chamudes y otros intelectuales literariamente revolucionarios, a los cuales debemos fusilar seis veces al día antes de las comidas.

Así como las batallas de La Coruña y San Gregorio fueron los hechos de armas notables de León 1.º, León 2.º libró el combate de Ranquil y otro que me callo.

Ahora, elegante camarada, parece que el bonapartismo derechista-izquierda-marxista-zarista trata nuevamente de crear una tercera dinastía bajo el reinado del León 3.º o de Nandito 1.º.

Si esto ocurre, usted, fino camarada, deberá mandarme cincuenta agentes de la G. P. U. para fusilar cada dos horas a Galo Gonzaloff, Huemberto Abarcoff y César Godoievich, conjuntamente con todos los políticos derechistas y todos los políticos izquierdistas de este país sin imaginación.

La nieve blanquea en las montañas. ¡Salud!

DIMITRI ALEXANDROVICH."

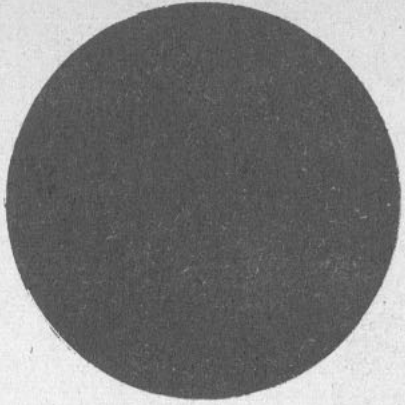

EL PUNTO NEGRO DE LA SEMANA

EN los últimos días la Compañía Chilena de Electricidad Ltda. ha tenido a bien publicar en los diarios diversos avisos para informar a los consumidores de luz eléctrica de la suspensión de este servicio en determinados sectores de la ciudad.

Estaría muy bien esta "gentileza" de la Compañía Chilena de Electricidad Ltda.

Pero ocurre que el servicio de luz eléctrica se corta con muchísima mayor frecuencia que lo que señalan esos avisos publicados en los diarios.

Por lo general, sin que primen ninguna de las razones aducidas por esa empresa, barrios enteros de Santiago quedan repentinamente privados de luz eléctrica.

Por la desconsideración que ello significa para los consumidores, la Compañía Chilena de Electricidad Ltda. se lleva el Punto Negro de la Semana.

POLITICOS DEL ALIVIOL

EL SENADOR DOMINGUEZ.— Me aliviolo. porque si como socialista no me fué muy bien, comc democrático las tengo todas...

FRACASO LA BOMBA ATOMICA

ALVAREZ VILLADIEGO.— Total que yo fuí la única víctima de la famosa bomba atómita disparada por Juan Flautista.

TODO lo que ha informado la prensa mundial sobre el experimento de la bomba atómica es falso, por la sencilla razón de que el único periodista que siguió de cerca el experimento fué el corresponsal de esta revista, nuestro radioactivo Topazete. Efectivamente, el audaz compañero siguió la prueba nada menos que desde el palo mayor del acorazado "Pensacoca-cola", y aquí tienen ustedes una información condensada de lo que nos ha comunicado directamente por radio-tele-copu-visión:

BIKINI, 2.— La naturaleza preparó un escenario ideal para facilitar la más soberbia plancha que ha cometido el hombre en su afán de destruirse: el tiempo estaba macanudo. Media hora antes de lo anunciado para principiar la función, el almirante Plamchington dió la orden para que el avión despegara, advirtiéndole al piloto que no se fuera a quedar pegado en tierra, porque la cosa no era para la risa. Y, admírense ustedes, el piloto era nada menos que don Cloro Figueroa, el único aviador del mundo que se pudo conseguir para el terrible experimento.

A las cinco en punto pasó por el blanco, apretó el gatillo y la bomba cayó lejos del atolón, porque don Cloro estaba atolondrado. Una enorme nube de humo, así como la que lanzan los puros de don Hernán Vide Lamina, se elevó al espacio. Un ruido infernal, que llegó a ser escuchado en Chile por don Gervasio Urzúa Dulcedemembrillo, atronó el espacio. El mar de Bikini se puso parecido a las alturas de Coquimbo; a los buques no se les movió ni el moño, y yo me mareé porque los gringos me habían dado un bar los efectos de la prueba. Los seres vivos estaban más vivos que nunca: los ratones se dedicaban a desintegrar los átomos de un queso en la despensa del "Pensacoca-cola"; los chanchos cantaban la canción de los tres chanchitos en la cubierta; los bueyes araban en el mar, y el León (el de Tarapacá) corría de babor a estribor, es decir, de izquierda a derecha y de derecha a izquierda, diciendo: "No puedo, no debo, ni quiero".

Los seres humanos vivos, entre los cuales estaban don Fidel Estaypalgato, Martínez Nylon y el Intendente Jofrégado, ni siquiera se despeinaron.

Respecto a los efectos materiales, la cosa no anduvo mucho mejor; no se fundió más metal que la collera del cuello y la hebilla del pantalón de este pobre corresponsal.

Es mentira que los yanquis habían bautizado a la bomba con el nombre de "Gilda" en recuerdo de Rita Hayworth; le pusieron así en memoria de esa otra gran artista llamada Gilda pa la Rissa.

Esto fué todo lo que pasó en el atolón de Biki lo demás es pura copucha, según nuestro radioacti Topazete. Sin embargo, podemos completar la formación con tres noticias de carácter local:

Como resultado de la explosión que dejó int tos a los buques del experimento, el "Almirante torre" casi se fué a pique en Valparaíso. En la ta de ayer partió al puerto el almirante Merino, t nico en parchar acorazados y ministerios.

El astrónomo Bustos Amarrete boletineó que Ch corre el peligro de que sobre el país caiga una en me capa de cenizas; sin embargo, la Corporación Fomento ha estimado que este fenómeno, lejos ser un peligro para la patria, será una bendició pues las cenizas permitirán intensificar la indust criolla de las tortillas al rescoldo. Ayer decretó ci cuenta millones de pesos para adquirir en Estad Unidos faroles y canastas para tortilleros.

El presidente de la Empresa Nacional de Tran portes, don Guillermo Azúcar, nos ha dicho que compró los tranvías para negros a los norteameri nos para cooperar al experimento de la bomba at mica, y que no se puede calificar de fracaso la prue porque, con motivo de la explosión de Bikini, l cuatro carros que estaban en la Aduana de Valp raíso se desintegraron en tal forma, que no quedar buenos más que el cordel de la campanilla, la so del trolley y el sobretodo del maquinista. Pero n agrega, para tranquilidad del público, que en cuan se pongan en uso los black-tranways que vienen camino, se va a producir la total desintegración los pasajeros, salvo que éstos adquieran con anteri ridad unos trajes de amianto con camisetas de d raluminio que oportunamente venderá directamen el Comisariato a los consumidores.

No hay que asustarse, pues, queridos lectores. la famosa bomba atómica que los norteamerican prepararon con la más fantástica de las propagand y que, para orgullo nuestro, es muy inferior al m modesto de nuestros terremotos.

LO QUE VA DE AYER A HO

¡Qué irá a decir el Director de Informacion y Cultura, don Aníbal Jara, cuando vea es foto en que aparece el ex Cónsul General Chile en Nueva York, don Aníbal Jara, toman y haciendo la propaganda del vino chileno tierras del Tío Sam!

INCREIBLE, pero Alessandri

VERDEJO.— ¡No, pues, don Goyo! ¡Protesto de que todavía sigan con la misma jeringa y el mismo bitoque del año 20!

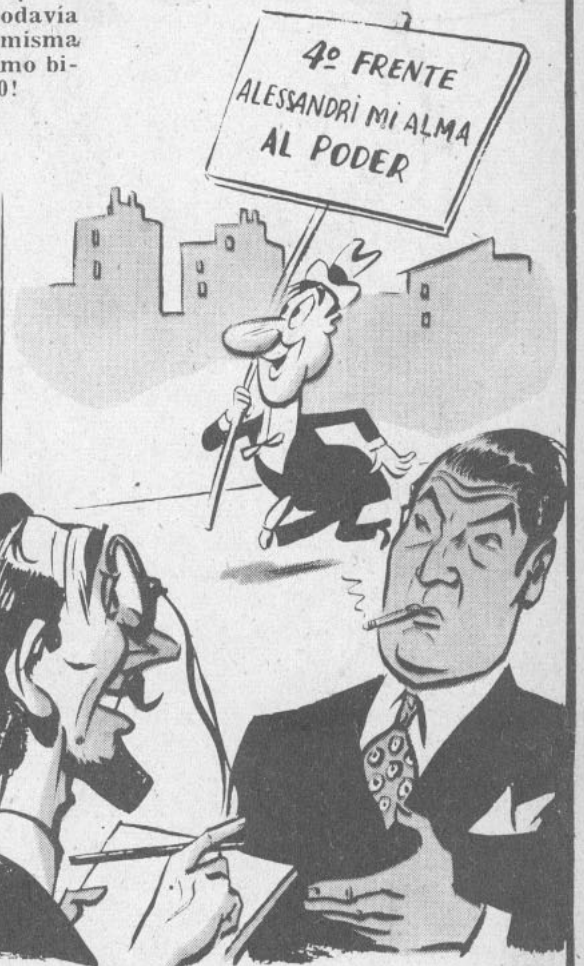

—¡Pero es el colmo tener que encontrarme con el León hasta en la sopa!

CUEVAS.— ¿Qué opina del Cuarto Frente, profesor?
TOPAZE.— Que no tiene ni dos dedos de frente.

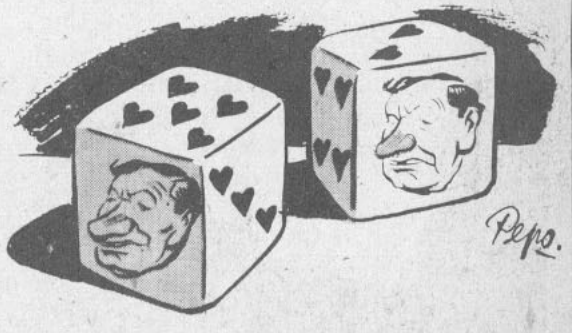

Con sus dados maromeros,
es imposible que pierda:
Si en la Derecha halla peros,
gana fijo con la Izquierda.

SE HA SALVADO LA BURGUESIA

¡DON Dionisio Garrido ha salvado la república burguesa! Gracias a su inmenso talento político, gracias a su persuasiva palabra y a su gran estrategia del pernil de chancho, del rico chacolí y de la empanada de horno,

logró aquello que no pudo lograr la represión policial. Gracias a don Dionisio Garrido, don Marmaduke Grove ya no es más revolucionario.

Desde hace algunos días los socialistas auténticos se han unificado con los democráticos de don Dionisio. El dinámico y revolucionario partido afiliado a la Segunda Internacional ha dejado de mano la hoz y el martillo, el fusil en el hombro del obrero y "El capital" de Marx, para empuñar en forma definitiva y valiente el chuico de chicha cruda, el costillar adobado y el cordero asado al palo.

Ya don Marma no pedirá más faroles para colgar de ellos a los burgueses, sino que, en tono campechano y con voz satisfecha, pedirá el "trago del estribo" y brindará por "la dueña de las copas".

¡Don Dionisio ha salvado la república y a la burguesía!

AGILES Y DINAMICOS

EN la casa radical estaban reunidas la flor de los elementos cenistas y la nata de los elementos minoristas. En un ambiente de exquisita cordialidad se conversaba sobre diversos tópicos y los más finos garabatos cruzaban la sala de un extremo a otro.

De pronto la modulada voz de don Caramelo Ruiz expresó tenue y lejana:

—Señores, pido que la asamblea apruebe un voto felicitándome por mi nueva corbata nylon.

Los asambleístas aprobaron el voto.

Pero nuevamente don Caramelo pidió la palabra y, displicentemente, propuso:

—Que se pronuncien los presentes sobre mi nuevo terno importado.

Entonces el diputado Inodoro Muñoz exclamó:

—¡Al terno de don Caramelo hay que acortarle las mangas!

—¡A mí no me corta las mangas nadie! —replicó don Caramelo, picado.

—¡Su vestón tiene las mangas muy anchas! —volvió a insistir don Inodoro.

—¡No es verdad! —gritó un

pedazo de la asamblea.

¡Es cierto! —contestó el pedazo mayor.

Don Caramelo Ruiz y don Inodoro Muñoz, enardecidos por las voces de sus partidarios, se lanzaron el uno sobre el otro como Joe Louis y Billy Conn, con la diferencia de que esta vez el más blanco le dejó un ojo en tinta al más negro.

Horas más tarde un radical le decía al comunista Fonseca:

—¡Hubiera visto usted, compañero, qué reunión más movida hemos tenido! ¡Y así nos reprochan en el P. C. diciendo que nosotros los rádicos no somos un partido ágil y dinámico!

SE PUEDEN QUEDAR A OBSCURAS

LA Compañía Remigia Electricidad ha tomado la determinación de privar de l una vez por semana a cada se tor de Santiago por que el M pocho ha estado muy flojo y c pocas ganas de trabajar.

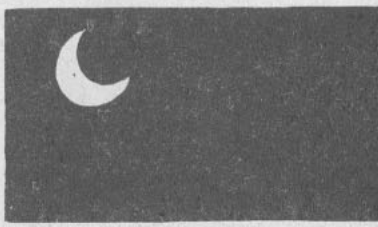

En los anuncios se indi qué días le tocará vivir el rei de las tinieblas a cada barr santiaguino. Por suerte, diri mos que casi por milagro, l le tocará quedar a obscuras barrio céntrico y por ende Congreso Nacional el día sáb do, que es el día en que se re nirán en su recinto los miembr de la Convención de Derecha

Pero nosotros, que somos p simistas, pensamos que si el M pocho no quiere trabajar co entusiasmo y traer un pequeñ caudal de agua en su cauce, bi podría jugarle una mala pasa a la Convención y secarse p completo el sábado. Entonces ciudadanía vería el hecho in sitado de que los convencional tendrían que votar a obscuras, en una votación a obscur quién sabe qué podría pasar Desde luego, hay que dar p descontado que no se vería u solo voto en blanco y sí inn merables votos en negro: qu aprovechándose de las sombr podría introducirse en el recint el León de Tarapahastacuando lo que crearía el enorme probl ma de que en una reunión derechas hubiera un León izquierda, y por último, que do Eduardo Cruz Choque se si tiera iluminado y tratara, co un discurso, de iluminar a l demás.

¡Y todos estos trastornos p causa del pequeño cauce de l ríos y sin tener culpa alguna Compañía Remigia de Electric dad!

¿HA REIDO UD. CON "TOPAZE"?

También reirá con "POBRE DIABLO"

la revista tandera de los lunes

EL PROBLEMA DE HOY

HASTA nuestra mesa recién barnizada de redacción ha llegado un documento de esos que se llaman ccmpletamente secretos.

Escrito en verdaderos enigmas, que no somos capaces de descifrar, lo damos a nuestros lectores tal cual nos llegó.

Señor Palcos $

La izquierda está para el

El piensa repetirse el

Sin embargo coke ya se

cree dueño y señor de la

Por otro lado don se cree

propietario de la

Los partidarios de la y el

creen que el viejito tambien

llegará a la

Y hasta don Pancho Bulnes a

pescarse el

Pero si la izquierda no se pone

de acuerdo SALES la va

Total que se va a armar la K

Ruiz AR

¡EL CANDIDATO DE TODOS!

VERDEJO.— ¡Me gusta este candidato porque hace millonario a cualquiera que le siga!

POLLA CHILENA DE BENEFICENCIA. SORTEO PASADO MAÑANA DOMINGO 7 DE JULIO.

Un premio de un millón. — Un premio de medio millón.
Un premio de cien mil. — Tres premios de cincuenta mil.
Un premio de treinta mil. — Cuatro premios de veinte mil.
Y seis mil premios más.

ENTERO: 200 PESOS **VIGESIMO: 10 PES**

¡COMPRE SU BOLETO HOY, ANTES QUE SEA TARDE!

CHISMES

Por PEGGY

HAN de saber ustedes que la adivina de turno del León es ahora Madame Copouch. Es una vieja simpatiquísima y de lo más ladina. El sábado fué el León a consultarle, y me tocó la suerte de estar escondida detrás del biombo donde la Madama tiene un loro, un buho y un curcuncho encargado de echar humo para que la cosa parezca de lo más misteriosa.

Don Arturo le dijo de entrada:

—A ver, Madame, repítame esa suerte que me viene sacando desde el año 20. ¿Quién va a ser el pobre hombre que se va a ir a vivir a la Casa donde tanto se Nutre?

—¡Pero claro, pues, don Arturo. Eso sí que ahora la cosa está medio dificilona. Vamos a tener que echar las cartas.

Madame Copouch saca un naipe pililo, lo baraja, el León lo alza con las dos manos, porque ahora es derechista e izquierdista, y principia la adivinanza y aparecen en la mesa la sota de bastos y la de oro, y dice la adivina:

—No ve, m'hijito, a usted lo aman una rubia y una morena.

—Claro —dice el León—, las Convenciones de derecha e izquierda. Prosiga, señora.

—Ahora, don Arturito, aquí tenemos el caballo de bastos y el siete de espadas; eso quiere decir que un militar bien puede

Yo no sé, niñas, lo que le pasaría a don Arturo; pero la cuestión es que salió echando chispas; le pegó un cachuchazo al loro, le metió un dedo en un ojo a la lechuza, le dió un puntapié al curcuncho, al lado Sur de la cutuma, y estuvo harto rato hablando de la mamá de la adivina...

FIJENSE, m'hijas, que los siúticos del CEN querían acusar a nuestro querido y encantador Siempre Listo. ¡Roteques acusetes! Pero les ha salido la gata liviana, porque los muy fomes no sabían que a un Presidente, por muy Vice que sea, no lo puede acusar nadie y mucho menos llevarlo a un tribunal disciplinario. ¡Me gusta..., me gusta!

El único que podría castigar a Debaldito sería el General Baden Powell, porque era, como quien dice, el General Carrasco de los scouts; pero por suerte el viejo inventor de los hombres largos con pantalones cortos se murió hace harto tiempo...

EL otro día, en una ceremonia muy impresionante y muy triste que hubo en el Senado, estaban por un lado los senadores derechistas y por otro el León de Tarapalcén rodeado de sus "camaradas" Humberto Abarca, Galo González y otros rusos de ésos de la hoz y el martillo.

¡Qué divertido era ver al León botado a comunista! Pero más divertido era ver a los comunistas entregados al mismo alessandrismo que encarceló, relegó y amoreteó al viejito Lafertte.

En fin, les diré, éstas son cosas de la política, que es el nombre que hoy se le da a las claudicaciones.

JOAN CRAWFORD.— ¡Es la pura verdad! ¡Ese premio que obtuve en la Academia Cinematográfica de Hollywood se lo debo a que cada día me "glostoro" con mayor entusiasmo!

EL GRAN CLASICO DERECHISTA DE MAÑANA

ULTIMADOS todos los preparativos, reglamentos, aprontes de los competidores, etc., mañana tendrá lugar en la pista de honor del Congresódromo Chile el "meet" hípico-deportivo que tiene como base el gran Clásico Presidencial Derechista.

Esta carrera, como los aficionados saben, es sobre una distancia de seis años, con handicap de pesos fuertes, y tiene como premio una banda presidencial y $ 500.000 anuales, divididos en 300.000 como renta y 200.000 como gastos de representación.

Esto, además de lo que significa en influencias, poder y ramos similares.

COMPETIDORES INSCRITOS

Hasta el momento han registrado su inscripción en este gran Clásico Presidencial Derechista los siguientes competidores:

LEON DE TARAPALDOMINGO.— 78 años; gran corredor en distancias largas, bueno para la atropellada y que sabe abrirse en el momento oportuno.

CRUZ-KIKO.— 47 años; rápido y muy atropellador. En las curvas se carga casi siempre para la izquierda. (Dato p'a callao: va en corral con Panchisco.)

PANCHISCO.— 59 años; lento, pero más o menos seguro. Muy bueno para la tierra "derecha". Los "pesos" lo favorecen. (Dato p'a callao: va en corral con Cruz-Kiko.)

AGARRAIN.— 50 años; elemento rápido y muy vehemente. Corre desde la partida y no le gusta dejarse aventajar en la llegada.

MONSIEUR GUSTAVE.— 57 años; muy favorecido en el "peso". Puede atropellar de sorpresa.

MAZARINO.— 56 años; antiguo competidor, tal vez un poco gastado...

NANDITO.— 49 años; nuevo en estas lides, lento, pero hijo de su papá, que es muy corredor.

SUS ULTIMOS APRONTES

En atención a la importancia de este Clásico Presidencial Derechista, el Profesor Topaze ha destacado "cancheros" y "relojeros" especiales que, en la misma cancha, han tenido a su cargo la tarea de observar los aprontes de los competidores.

Según esos informes, son éstos los mejores aprontes de la semana:

Agarraín: Pasó 3.000.000 en una hora, tres minutos cuatro segundos 2/5.

Monsieur Gustave: Manejado por un aprendiz pasó 600.000 en 47 segundos 2/5.

Cruz-Kiko: Manejado por Panchisco pasó a dos liberales por el aro en menos de un minuto 4 segundos y 3/5.

León de Tarapaldomingo: Manejado por sí mismo pasó a dos radicales, un agrario-laborista y dos conservadores, también por el aro, en 3 minutos 14 segundos clavados.

Panchisco: Mangoneado por Cruz-Kiko se trabajó a todo "El Beato Ilustrado" y "El Imparcial" en poco más de un día y una noche.

FAVORITOS DEL PUBLICO

Aun cuando la cátedra se ha mostrado reacia a formular pronósticos respecto del resultado de este Gran Clásico, es un hecho cierto que el público apostador volcará su favoritismo en torno de dos competidores:

Son ellos el León de Tarapaldomingo, el viejo crack de nuestras pistas, y Agarraín, el nuevo "flyer" que debe reunir una fuerte boleteada en casi toda la afición hípica derechista.

Sin embargo, a juzgar por los últimos preparativos, parece que en los apostadores de Agarraín existe el temor de que los Comisarios, Jueces de Cancha y Jueces de Llegada, puedan darse vuelta a última hora, y dejar en la huincha a ese rápido elemento de nuestras pistas.

Decálogo hípico topácico

1.— Un perdedor indicado: **MAZARINO** (está corriendo desde 1925 y siempre lo ha encajonado el León).

2.— Uno bueno para la lluvia: **EL LEON DE TARAPALDOMINGO** (si pierde, la lluvia... de garabatos no la despinta nadie).

3.— Una tripleta de aliento. **MONSIEUR GUSTAVE, MAZARINO, NANDITO** (aunque no alientan muchas esperanzas).

4.— **UN CORRAL MUY PELIGROSO: PANCHISCO CRUZ-KIKO** (están dispuestos a hacerse la carrera para echar al saco al León).

5.— Uno para la atropellada: **PANCHISCO** (en los últimos aprontes ha agarrado mucho vuelo).

6.— Uno bueno para los saltos: **CRUZ-KIKO** (es de los que salta en pelo a derecha y a izquierda).

7.— Un buen apronte: **AGARRAIN** (doce discursos en poco más de una hora de carrera).

8.— Un dato al oído: **URZUABARATULLO** (es más sordo que don Gervasio).

9.— Uno que se abrirá en la curva: **NANDITO** (si no se abre en la curva, el "papy"" le hará tan- tán donde usted sabe).

10.— Uno para el desquite: **MONSIEUR GUSTAVE** (el dividendo es de 5.467 pesos por cada cinco votos).

SINTONICE AMENIDAD, CULTURA E INTERES INFORMATIVO EN LOS PROGRAMAS DE LA PRIMERA Y MAS POPULAR CADENA NACIONAL DE EMISORAS: RADIOS "LA COOPERATIVA VITALICIA"

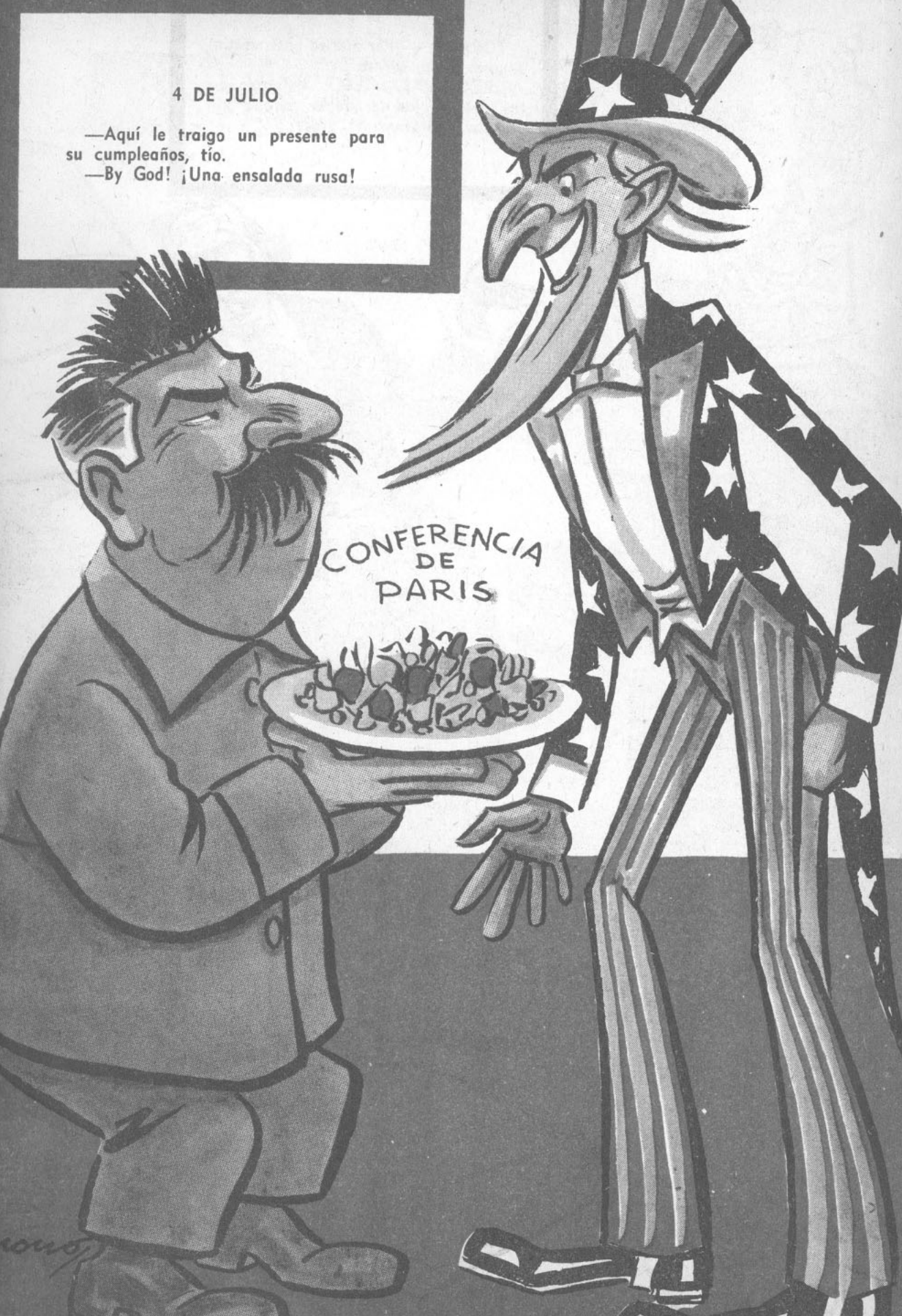
4 DE JULIO
—Aquí le traigo un presente para su cumpleaños, tío.
—By God! ¡Una ensalada rusa!
CONFERENCIA DE PARIS

TOPAZE: —¿Por qué se pasa mirando ese busto, señora?
URZUA JARAMILLO: —Porque estoy con antojos de que la guagua salga con contornos de prócer.
MANUEL BULNES

ENTRE CUATES
EGRETE —Pos, mano Arturo, mire us-
que por decir un mero chiste que en mi
o es inocente, ahorita no más dijeron que
abia dicho una cochinada
L LEON —Lo mismito me pasa a mi,
igo: meramente les dije unas palabras a
beatos y los meros caras de ajo creye-
que les había echado unos garabatos.
722
$ 2.60
EN TODO
EL PAIS
topaze
EL BAROMETRO DE LA POLITICA CHILENA

LUIS A. CUEVAS: —Sí, pues, don Flaro: ya era tiempo que nos tocara a nosotros tomar palco para el espectaculo que ha dado la Derecha

DIRECCION Y ADMINISTRACION
MONEDA 1061, OF. 7
TELEFONO 85353
CASILLA 2265

topaze

M.C.R.

APARECE LOS VIERNES

DIRECTOR:
GABRIEL SANHUEZA D.

APARECE LOS VIERNES

Año XIV — Santiago de Chile, 13 de julic de 1946 — N.º 722

EN BUSCA DEL TIEMPO PERDIDO

HACE justamente 85 años, en 1861, que el último presidente conservador, don Manuel Montt, dejó el mando. Durante su decenio fué enorme el progreso alcanzado por la República: corrieron los ferrocarriles hasta Valparaíso y Talca; se crearon la Caja Hipotecaria y la Caja de Ahorros; fué construído el edificio del Congreso Nacional; nacieron las ciudades de Puerto Montt y Puerto Varas; 500 nuevas escuelas fueron creadas y hubo liceos en Chillán y Valdivia. También, con miras hacia el futuro, el último pelucón levantó un plantel hoy día simbólico: la Cara de Orates.

Ha transcurrido casi un siglo desde entonces. Casi un siglo repleto de cambios, de progreso y trastornos, de prodigiosos adelantos científicos, de reformas sociales sin ejemplo. El hombre, más sabio que prudente, ha llegado incluso a desmenuzar, desintegrándolo, el secreto de Dios y de la vida. Incapaz de controlarse a sí mismo, el ser humano pretende controlar el cosmos.

Así las cosas, de pronto, en Chile, el vertiginoso devenir se detiene. Pero como nada hay estático en las fuerzas del universo, como cosa alguna se estagna sino que avanza o retrocede, esta ley inmutable del ser y no ser nos arrastra en su torbellino y nos deposita donde estuvimos hace 85 años.

Pero ya no es Montt el taciturno a quien tenemos delante. Su capacidad, su dinamia, sus méritos, se reencarnan en el

doctor Cruz Coke, el elocuente, el activo, el progresista. El Partido Conservador, hasta ayer sin esperanzas de alcanzar el gobierno, ve al alcance de su mano el timón de mando. Un paso más y la Presidencia es suya.

Sólo que...

Sólo que cuando Montt actuaba surgieron mentes revolucionarias como las de Lastarria, Bilbao y el fantástico Santiago Arcos. Sólo que cuando Montt levantaba escuelas, los espíritus se nutrían de conocimientos y experiencias nuevos. Sólo que cuando Montt creaba ciudades, una corriente reformadora nacía en Europa y barría con reyes, príncipes e instituciones. Sólo que en los tiempos de Montt, gran Presidente, Marx y Engels proyectaban hacia el futuro su máxima perdurable: "Proletarios de todos los países, uníos".

Derechas, izquierdas; reacción, revolución. Siempre juega el contrapeso, siempre se suceden las equivalencias.

Bueno, yo no sé...

Escribo hoy, jueves, mientras en la Convención de Derechas apuntan las malquerencias, la pasión, la tosudez, y gestapos implacables controlan los votos de los convencionales, marcándolos.

Repito que yo no sé. En donde todos han perdido la cabeza y el control de sus nervios, no es raro que también a mí me suceda lo mismo. Sólo que mi delirio no es tanto que me impida ver cómo la Izquierda observa, reorganiza sus líneas y se apronta para la victoria sobre un enemigo que se destruye a sí mismo.

Prof. Topaze

menos hoy que es sábado

MERECE UN Bidú

BIDUCITO.— ¡Por la disciplina de las huestes conservadoras, don Joaquín, ellas merecen un BIDU!

¡BIDU!... ¡UNA BEBIDA DELICIOSA!... ¡UNA BEBIDA NUEVA!

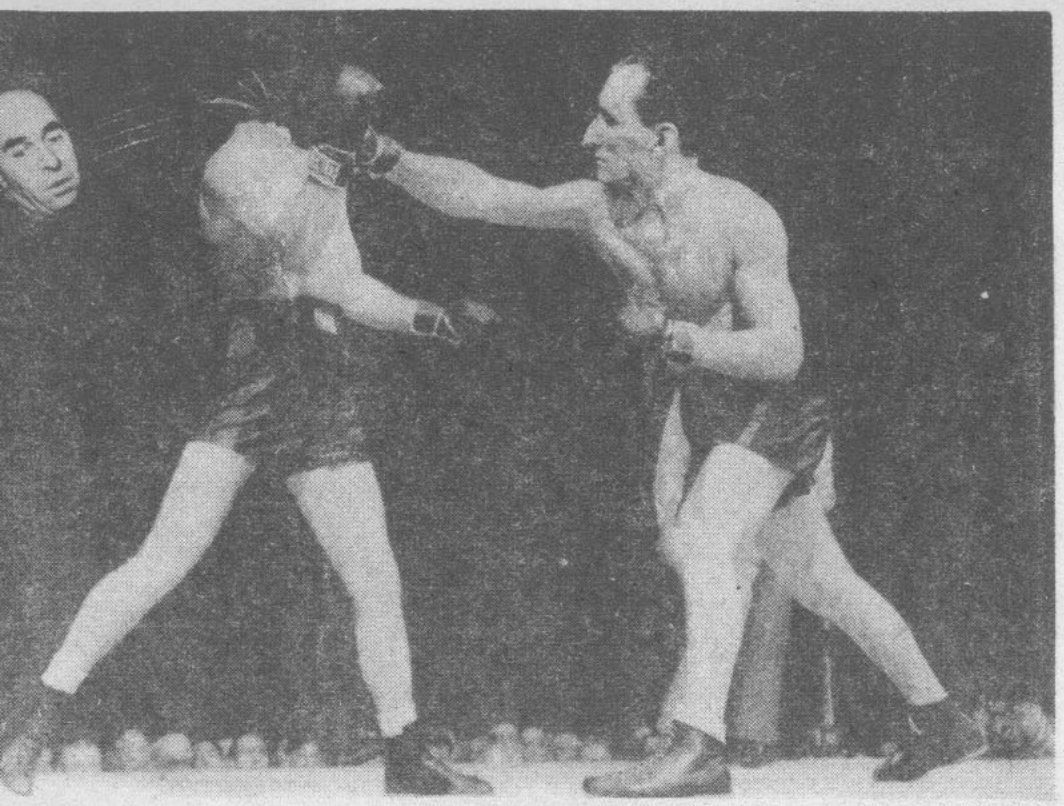

ON sus feroces arremetidas y su táctica de llegar hasta el fin, el peso gallo la Pasión, Cruz Keke, hace perder completamente la cabeza a Ferdinando Toro Aldunate y a todos los convencionales pelucones.

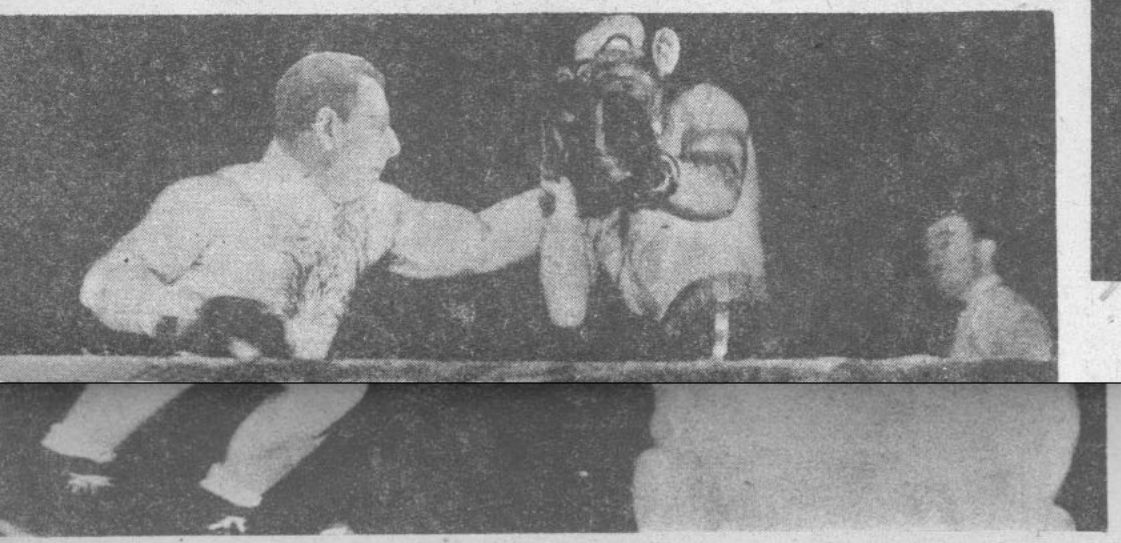

PANCHING Bulnes, el gran peso liberal, en el tercer round de la cuarta serie de la Convención, ataca furiosamente al campeón Orejorio, dejando completamente groggy al León de Tarapacá.

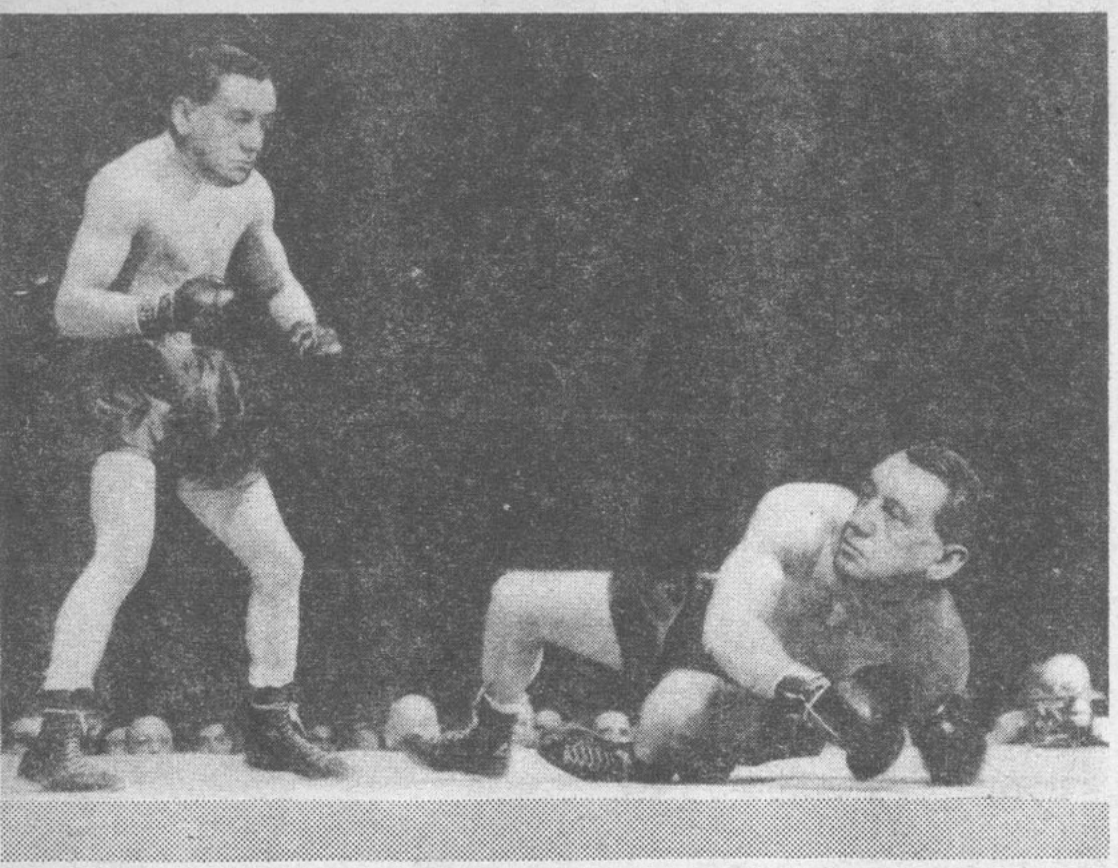

¡EL SENSACIONAL knock-out del León de Tarapanunca! Luchando contra todos, hasta consigo mismo, el veterano púgil cae a la lona, abatido por los golpes de su más fuerte contendor: el León de Tarapacá.

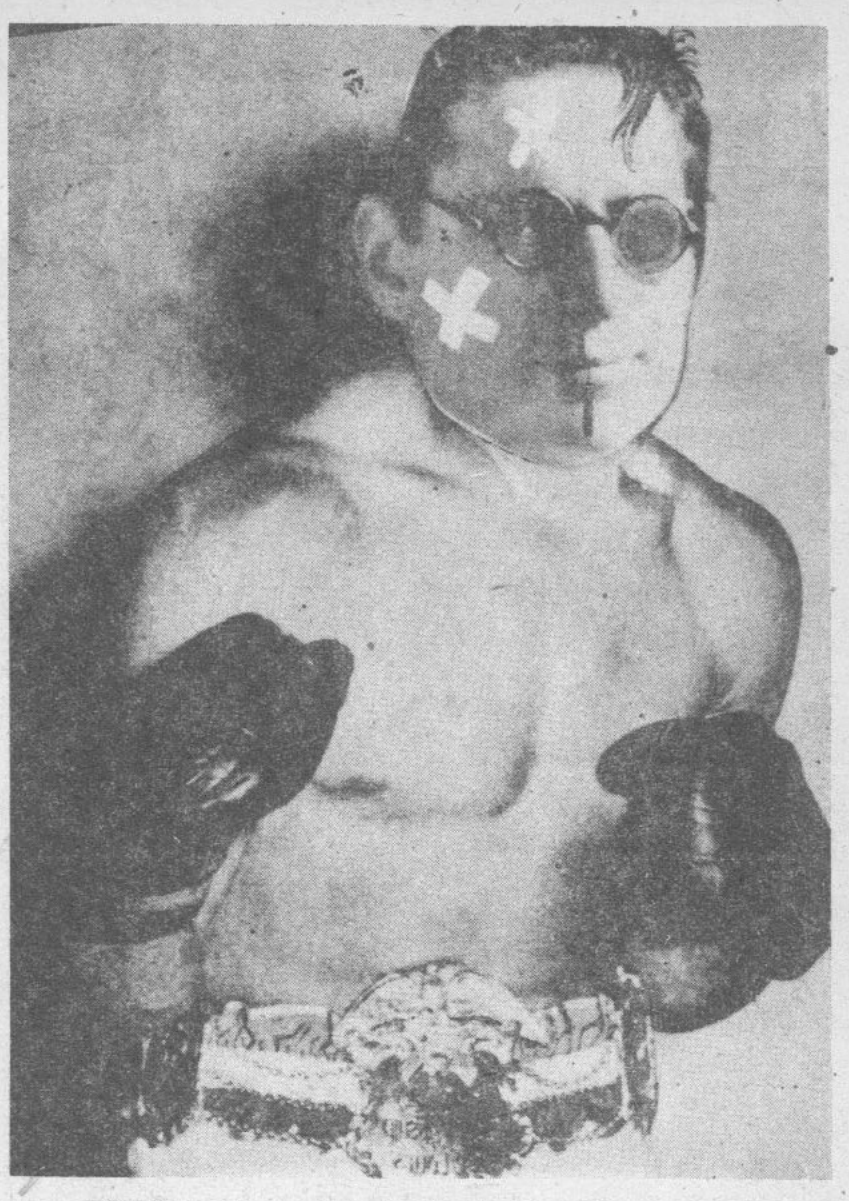

KID Pepe Maza, después de perder cada uno de los asaltos en cada una de las series, declara a la prensa: "Estoy fresco como una lechuga".

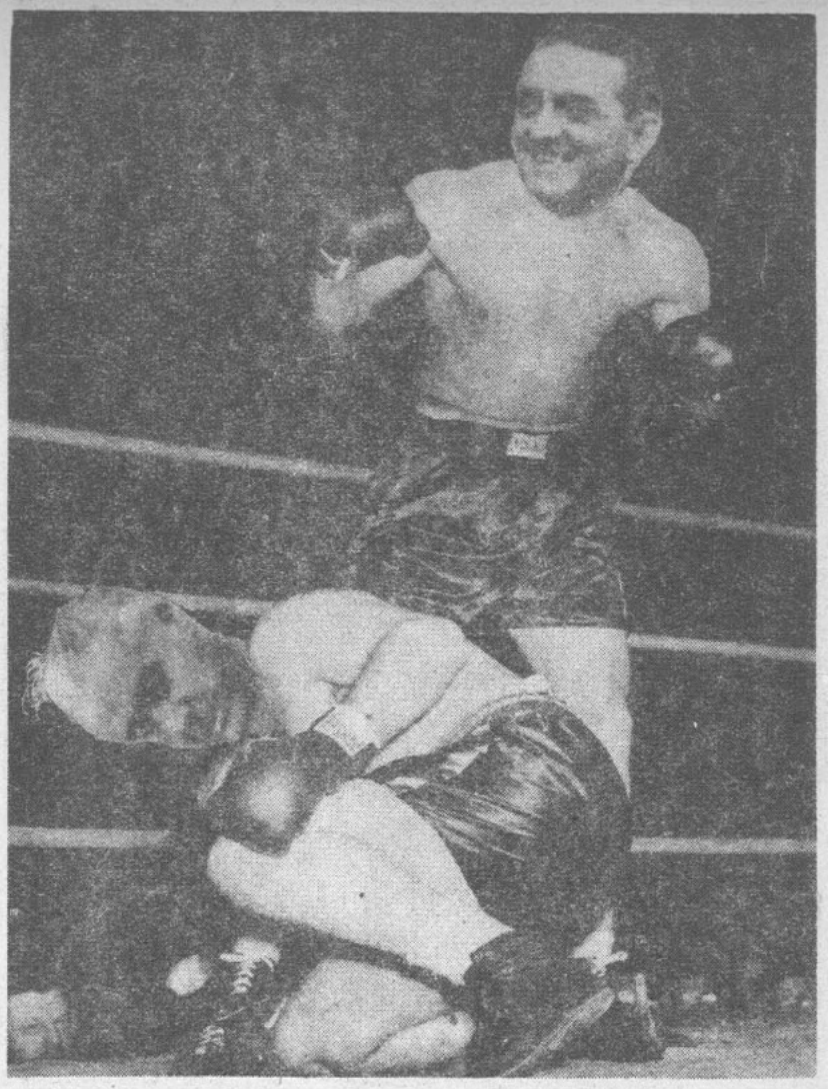

TANTOS rounds fué ganando por puntos el challenger Jimmy Larraín, que se juntaron de repente contra él los campeones Maza, Bulnes, Prieto y Cruz Keke, dispuestos a darle un cuadrillazo.

GUIRIGAY

Sería lo mejor

LA Empresa de Tranvías ha conseguido con la Aduana de Valparaíso una rebaja del 85% sobre los derechos de internación de los dos tranvías usados que adquirió en Estados Unidos,

por cuanto el 85% del material de dichos tranvías es inservible.

Como todos saben, los famosos tranvías prestaban un ciento por ciento de utilidad en el barrio de Harlem, ya que eran usados como chalets por los morenos habitantes de aquel barrio. Basados en esto, pensamos que la Aduana ha procedido mal en acordar la rebaja de internación para dichos tranvías, ya que la Empresa de Transportes, si no los puede utilizar para destinarlos a la movilización colectiva, bien podría cederlos a la Caja de la Habitación Popular, para que con ellos iniciara una nueva población modelo.

En esta forma la Empresa se sacaría el clavo y se libraría de la investigación que con respecto a este asunto ha ordenado el señor Debalde; la Aduana podría cobrar la cifra que para este rubro indica el Arancel y la Caja de la Habitación podría disponer de dos hermosos chalets móviles, únicos en su género y muy elegantes.

Todo Chile hacia Petorca

PETORCA, Cabildo, Zapallar y Papudo, por obra de un decreto de don Manuel Hidalgo, no contarán ya con la fiscalización del Comisariato, pues se han suprimido las oficinas locales de este organismo en dichas comunas.

Esta medida, que parece completamente inofensiva, envuelve sin embargo, la amenaza de un enorme trastorno. En efecto, sabemos que muchas importantes firmas de la capital y de Valparaíso trasladarán la sede de sus oficinas a Petorca, donde se podrán dedicar libremente al comercio: Por otra parte, ya son innumerables las familias que se están mudando a Zapallar, Papudo y Cabildo, con el objeto de aprovechar la baja de las subsistencias que se originará en esas comunas. Noticias llegadas de Concepción nos informan de una verdadera peregrinación de los penquistas hacia la zona no afectada por el Comisariato, y un tren completo de antofagastinos va en viaje a Zapallar.

Dentro de muy poco tiempo el éxodo de todos los puntos del

país en dirección a Petorca será total. Las principales ciudades de Chile quedarán despobladas y la densidad de población en Petorca, Cabildo, Zapallar y Papudo aumentará en forma alarmante. Todo Chile convergerá a Petorca, y por obra y gracia de don Manuel los chilenos ya no nos llamaremos chilenos, sino petorquinos, cabildenses, zapallarinos y papudenses.

Todos se llamarán Do

El cable ha informa
el Presidente de Argenti
Juan Domingo Perón.
mió de su nombre el Do
dejándose solamente el d
Con esto, el Primer Mar

de la República hermana
ma ahora su Excelenc
Juan Perón.

Esta medida es, ind
mente, de muy buen go
Cuando existen deseos
bajar, es mejor suprimir
no los domingos. Pero en
por el contrario, hemos
que varios políticos y fu
rios de la administración
ca están gestionando e
agregar a su nombre el
mingo. Así, tenemos q
Alfredo Debalde, que s
día jueves de cada seman
cansar, para regresar a la
el día lunes, bien entrada
de, piensa ponerse de al
adelante. Alfredo Domin
mingo Debalde; el Vic
Línea Aérea, don Choc
rretón, se pasará a llam
Choche Chumingo, D
Domingo Yate Carretón
tón; el mandarín del T
don Lisandro Cruz Ponce
mará Domingo Doming
cas, y por último, tod
miembros del Comité
del P. S. acordaron den
al partido "El Partido P
de los días Domingos", s
no se logra unificar la Izq
y terminan por quedar
tes.

¿HA REIDO USTED CON "TOPAZE"?

También reirá con

"POBRE DIABLO"

la revista tandera de los

STO DE LA OSCURIDAD S ALGO QUE NO SE VE MUY CLARO

Santiago de Chile ha tenido la fama de ser iudad mejor alumbrada del orbe. Sin embar la Compañía Chilena pero poco de Electri id pero poca la tiene completamente a obs s.

Y la razón que ha dado es la siguiente: Como la electricidad se confecciona con ha doso, unos alambres y unos medidores, y en a de que falta el agua y no se puede cobrar que marcan los medidores, desde ahorita mis , como dice Jorge Negrete, vamos a racionar uz eléctrica.

LOS QUE SALEN GANANDO

En un restaurante, que de pronto se queda bscuras:

—¿Qué pasa —interroga un cliente—, no hay ?

—En efecto, señor, no hay corriente... ¿Le go un reservado?

Y el cliente de marras tiene que pagar el doble lo que tenía presupuestado.

UNO FELIZ

Con esta medida que ha tomado la Compañía lena pero poco de Electricidad pero poca, en goza más que nadie es don Caníbal Jara, lueño y señor de la DIC, iniciales que signi n Hirección de Formaciones y Kurtura. Les dijo a los representantes de la prensa el o día:

—Me gusta eso del racionamiento de la luz, que, siguiendo en mi campaña contra la em- guez, no se verán por ahí tantos alumbra-

CONSECUENCIAS

En vista del racionamiento de la luz, Berta German, que se encuentra trabajando en el atro Lux (y al que se le va a cambiar de mbre), repondrá en escena la obra de Darío omedi "La Sombra".

EN CINE:

Vaya a ver "El muelle de las brumas".

¿COINCIDENCIA?

Apenas llegó el astro máximo del cine azteca, estamos quedando a obscuras.

¿Acaso porque dicho astro es Negrete?

MAS COMPLICACIONES

Con el racionamiento de la luz, más de un ma casero tiene que haberse producido en es- días. Este: la señora le dice a su esposo:

—Va a aumentar la familia...

Y ella, entonces, no podrá dar a luz, porque compañía se la ha racionado...

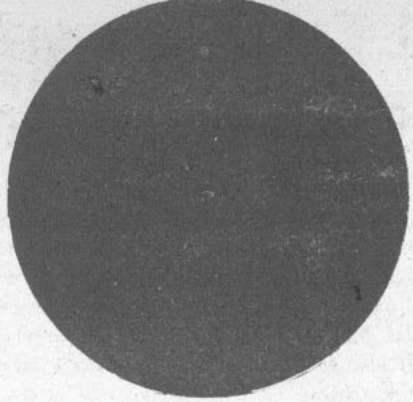

EL PUNTO NEGRO DE LA SEMANA

ANTONIO Aparicio es un intelectual español que gozó del Derecho de Asilo en nuestra Embajada en Madrid cuando el franquismo entró en esa ciudad.

Sin embargo, últimamente, y mediante influencias ejercidas por el Marqués de los Arcos, representante de Franco entre nosotros, se dictó un decreto del Ministerio del Interior por el cual se negaba asilo a este refugiado y se le expulsaba del país. Sin embargo, los Tribunales de Justicia han suspendido esta medida, con lo cual Chile sigue siendo para Aparicio el refugio contra la opresión.

Los Tribunales han librado al Gobierno de llevarse el Punto Negro de la Semana, punto negro que se lo adjudicamos gustosos al marqués.

POLITICOS DEL ALIVIOL

ALEJANDRO EL GRANDE TINSLY.— Me aliviolo, porque, aunque perdí la pelea del Tajamar, no he perdido mi influencia en la casa donde tanto se boyscoutea.

SOLO EL AMOR ES FECUNDO

DON Arturo despierta temprano: salta de la cama y comienza a vestirse. Abre el cierre éclair del pecho para meterse el corazón, que deja todas las noches en el velador junto a la palmatoria. Sale camino de la Convención: lo acompañan don Vital Apoquindo Guzmán y su guardaespaldas Risso. Les ve filosofando sobre su pacífica y amorosa doctrina:

—En verdad, en verdad os digo que sólo el amor es fecundo; el odio no engendra ni guaguas. ¡Cómo palpita mi veterano corazón pensando en que luego llegaremos a debatir democráticamente, serenamente, sobre la manera cómo seré yo ungido candidato de las Derechas! ¡Oh! ¡El hermano Cruz Choque, el hermano Jaime, el hermano Pancho y el primo Maza!...

—Sin embargo, don Arturito —dice don Vital—, parece que el ambiente va a estar algo caldeado...

—Cállese, hermano Vital; el hermano ambiente estará tranquilo; será el mismo del año 20, pero, por siaca, dígale al hermano Risso que le saque el seguro a la hermana pistola y que se ponga la hermana manopla en la mano izquierda; no vaya a ser cosa que se le olvide que este roto sigue siendo todavía medio izquierdistón.

Ya están a una cuadra del Congreso; en la puerta se divisan unos doscientos cruzcokistas. Risso le dice al León de Tarapacombo:

—Oiga, don Arturazo, esos son pijes contrarios...

—No seas bruto y sospechoso, Risso. Esa es parte de mi querida y siempreviva chusma...

—¿Que no ve que están reelegantes, don Arturito? Toítos andan trajeados con Vestex...

—No seas porfiado y contumaz, querido Risso. Son los mismos rotos del año 20 que han cambiado de pelo gracias a las leyes sociales y beneficios que les proporcioné durante mis Presidencias.

En esos momentos los jóvenes coke-cristianos alzan los brazos en forma piadosa; pero a la manera seguro-obligatada. Don Arturo, el pacífico y dulce Arturo de Asís, pela el bastón, y, garabato en ristre, se lanza al ataque:

—¡¡Pijes degenerados!! ¡¡Futres de miéchica!! ¡¡Atrás los que dudan, paso a los que esperan que les saque la mugre a bastonazos!!

Los jovencitos se retiran, siempre con los brazos en alto, salvo los que se van sobando los chichones, y el León les dice a sus amigos:

—En verdad, en verdad os digo que aquí no ha pasado nada. Ahora voy a reclamar calmada y serenamente ante la Secretaría de los conservadores. Estos hermanos beatos son medio caras de ajete; pero en el fondo son buenos como el pan; hay que tratarlos con amor.

Efectivamente, asoma la nariz en la puerta; se ilumina la sala y les grita:

—¡¡Beatos coleados!! ¡¡Hijos de una grandísima Convención!! ¡Me siento en cada uno de ustedes y dos veces en Walker Larraín! ¡Mal agradecidos del diablo! ¿Me dan explicaciones por lo que me acaba de pasar con los pijes cursientos de Cruz Kaka, o le digo a Risso que los repase a todos ustedes, principiando por ese pi dillo de Prieto Roncha?...

Esto pasaba el año 20.

Y 26 años después la "canalla do da" toma el desquite.

Calman a don Arturo, mientras las Directiva Partidos se reúnen a toda carrera para resolver al Tras breve discusión, hay unanimidad para d buena explicación. Así se hace. Queda satisfecho mante y regresa a su casa con don Vital y el Risso.

—En verdad, en verdad os digo que sólo el fecundo; el odio es como las huifas. ¡Oh! Los nos conservadores, los hermanos jaimistas; la agua, el hermano gusano, las hermanas estrellas.

—Hay que ver las medias hermanas estrellas el cabro cokista cuando usted le atracó el prin tonazo en el mate —dijo Risso.

Don Arturo se vuelve y le parte de un garr cabeza a su fiel guardaespaldas, mientras le grita:

—Hermano guardamochila, ¿cuándo comprend doctrina del bien, del amor, del perdón, de la siempre lista, Risso del caramba?

LOS TIEMPOS CAMBIAN... Y LOS MARMAS TAMBIEN

De Comodoro del Aire, don Marma se dió donaire.

SON las 7 y media de la mañana. Don Marma se levanta de un salto y hace funcionar el radio. Es una vieja costumbre. El radio comienza a sonar:

—¡Los dos brazos arriba!... ¡Un, dos!... ¡Un, dos!... ¡Las dos piernas abajo!... ¡Un, dos, tres!... ¡Un, dos, tres!...

Ya terminada la clase de gimnasia que le llega por el aire, el líder, ágil como siempre, se dispone a recibir las visitas.

El primero en llegar es un señor Sófocles Marillani. Lo anuncian, pero don Marma no lo conoce. Mejor dicho, no lo recuerda.

—¿Sófocles Marillani?... No me suena... Aunque por el nombre —dice— debe ser del Partido de los Asdrúbales, los Blases y los Astolfos. ¡Mi viejo Partido!...

Lo hace pasar. Don Sófocles lo saluda con un fuerte abrazo.

—¡Don Marma, cómo le baila!... ¿No se acuerda de mí?... Yo lo conocí cuando usted estaba de Agregado Militar en Suecia, hace muchos años. Entonces usted era monarquista, don Marma, y su sueño dorado era encontrarse en un partido de tenis con el Rey Gustavo Adolfo... ¿No se acuerda?...

—Sí, señor Sófocles, más o menos...

El visitante, todo eufórico, sigue adelante:

—¡Claro! ¡Si yo era como usted, don Marma!... ¡Yo también fuí monarquista!... ¡Pero, igual que usted, don Marma, yo también me di vuelta!...

—¿Ah, sí?...

—¡Lógico, pues!... ¡Si ahora yo soy militante del socialismo!... ¡Y a mucha honra!... ¡Soy tan socialista y tan auténtico como usted, camarada Marma!... ¡Por eso he venido a estrecharle esa mano leal!... ¡Viva el socialismo!... ¡Vivan los diez mil faroles!

Se levanta de su asiento don Marma. Se cruza de brazos, se sienta, se para, se pasea. Por fin larga la pepa:

—Oiga, señor Sófocles..., usted disculpará..., ¿no?..., pero resulta que ya no soy socialista...

Pega un solo salto el visitante.

—¡Cómo!... ¿Entonces ha vuelto a ser monarquista?...

—No. Ahora no soy socialista, ni monarquista —dice don Marma—, ahora... soy democrático, de los democráticos del diputado Garrido-meló.

El camarada Marillani, ex monarquista y actual socialista, ante tantas mutaciones políticas de don Marma, decide caer desmayado.

Y cae. Don Marma se pone su chambergo y sale a comerse una plateada con porotos, consigna de su flamante Partido.

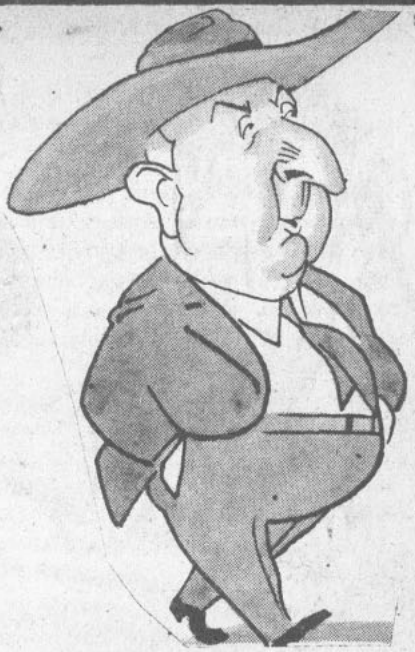

Hoy devino en bien nutrido mamócrata de Garrido.

Como Marmalíder, dióles gran influencia a los faroles.

MEJORALITA.— Sí, don Haverbisteque, yo comprendo que usted se sienta mal por haber proclamado al León en su Partido Liberal Progresista, pero recuerde que de todas maneras se sentirá MEJOR QUE MEJOR CON MEJORAL.

UNA NOVIA REGODEONA

SON curiosas l
nes que sostien
Debalde con do
en la casa dond
tre en estos mon
politiqueria nacio

pre Listo, como tío de la pretendida señora, se preocupa de su porvenir.

—Bueno, bueno, dígame con franqueza, ¿qué opina, mi querida doña Presidencia, de la serie de candidatos que se le están presentando?

—Mire, tío Debalde, estoy en un compromiso feroz; como gustarme, me gustan todos en general, y ninguno en particular... Yo ya soy una mujer de cierta experiencia; no soy una pituca inexperta..., y conozco mucho a los hombres.

—Y bien, vamos viendo, ¿qué le desagrada de los pretendientes que se ven más empeñosos?

—Le voy a ser franca. El León es apasionado, vehemente; pero ya está tan viejo; se puede decir que es puro corazón..., y esto no le basta a una mujer como yo, que todavía, aunque me cueste decirlo, tiene sus encantos. Además, es pobre; no olvide, tío, que desde que me abandonó con sus ciento ochenta pesos en el bolsillo se ha llevado en puras peloteras, sin trabajar en nada de provecho. Y lo peor es que me llega aquí

VERDEJO.— La pura verdad que no entiendo cómo pueden pelear tanto por esta jamona tan corrida y tan desprestigiada.

a la Moneda con esa terrible parentela y amigotes, y tiene una suerte que en cuanto se sienta en el sillón, los militares se ponen de lo más ruidosos de sables...

"Cruz Choque no me parece del todo mal; pero es tan flaco y místico. A mí no me convence un hombre que me venga con vitaminas: yo creo en el amor integral. Tal vez como médico medio malo de la cabecera, no estaría mal; pero como marido, ya la cosa cambia...

"¿Y qué me dice usted, tío, de don Pancho Bulnes? No, no. Este caballero estaría bueno para la presidencia de la Cruz Roja; pero no para mí. Es tan serio; tan tranquilo, tan solemne, tan cómo le dijera. Ya me veo entrando al Casanova o a La Bahía del brazo con don Pancho. Cómo se reirían de mí mis amigas...

"Ahora, que decir de Pepe Maza. ¡Tan Pepe, por Dios! ¡Me viene atracando el bote desde que era presidente de los estudiantes! ¡Le tengo lástima por lo empeñoso!

—El que no está del todo mal es Jaime Larraín García Negrete del Carrascal; pero me asustan tantos apellidos; muchos creerían que me caso con él de pura arribista. Y, sin embargo, si bien se mira a Jaime, viene siendo una especie de Jorge Negrete con ojos verdes. Por lo demás, es tan demasiado agricultor; capaz que se le ocurriera llevarme a vivir al campo, y yo soy niña de la ciudad.

—Todo está muy bien, mi querida sobrina —le dice don Siempre Listo—. ¿Y qué le parecen los pretendientes de la Izquierda?

—Mire, tío, ahí casi no hay pan que rebanar. Gabrielito es simpático; pero es más loco que una cabra con piduyes, y ya estoy hasta la coronilla de locos desde el año 20 para adelante. En cuanto a ese viejecito Lafertte, y con estos fríos de invierno..., ¡ni qué pensarlo! En ese caso preferiría un matrimonio morganático con el Embajador Zhukov, que, por lo menos, me llevaría a vivir al Carrera.

"Casi no habría para qué hablar de Parcial Mora, que le ha dado por declarárseme por telégrafo. No me sirve ni para marido por correspondencia. Se habla de Santiago Labarca; pero también es de los que les cojea la cabeza; ya le he dicho, tío, que estoy cansada de estos novios atolondrados, que, como maridos, son una calamidad.

A esta altura de la conversación, Debalde se aquimba el sombrero sobre la ceja izquierda, suspira largo y tendido, adormece su mirada azul, y le dice a doña Presidencia:

—En realidad, m'hijita, usted tiene toda la razón. Son todos estos pretendientes unos pobr diablos. A usted le convend un hombre serio, que tenga buen fundo en el Sur; que s algo radical, un poco socialis con ligeras pinceladas militari tas y con mucho de boy sco Un hombre que no le meta mie a la Derecha, y que una vez el Gobierno, recupere a los r dicales y les dé Cajas a l socialistas. Un personaje q por último, le meta menos mi do a los comunistas que un d rechista...

—¡Pero, Debalde, por Dios! interumpe doña Presidencia. Esto parece una declaración.

—Sí, sobrina de mi alma, no podía resistir más este m mento; esta aspiración de to mi vida...

Don Siempre Listo se hinca los pies de la codiciada jove se tapa los ojos con las man y suspira profundamente. I ese instante estelar de esta p bre humanidad aparece en puerta don Palcos Cuevas, c ciendo:

—Oye, Debalde, te manda d cir Gabriel que no sigas jugá dole a la mala.

El Vice se levanta, se sacu las rodillas, se arrespinga el c lañés, y contesta:

—Mira, Palcos Cuevas e más inoportuno que un esto nudo durante un minuto de lencio... ¡Andate a freír m nos al CEN!

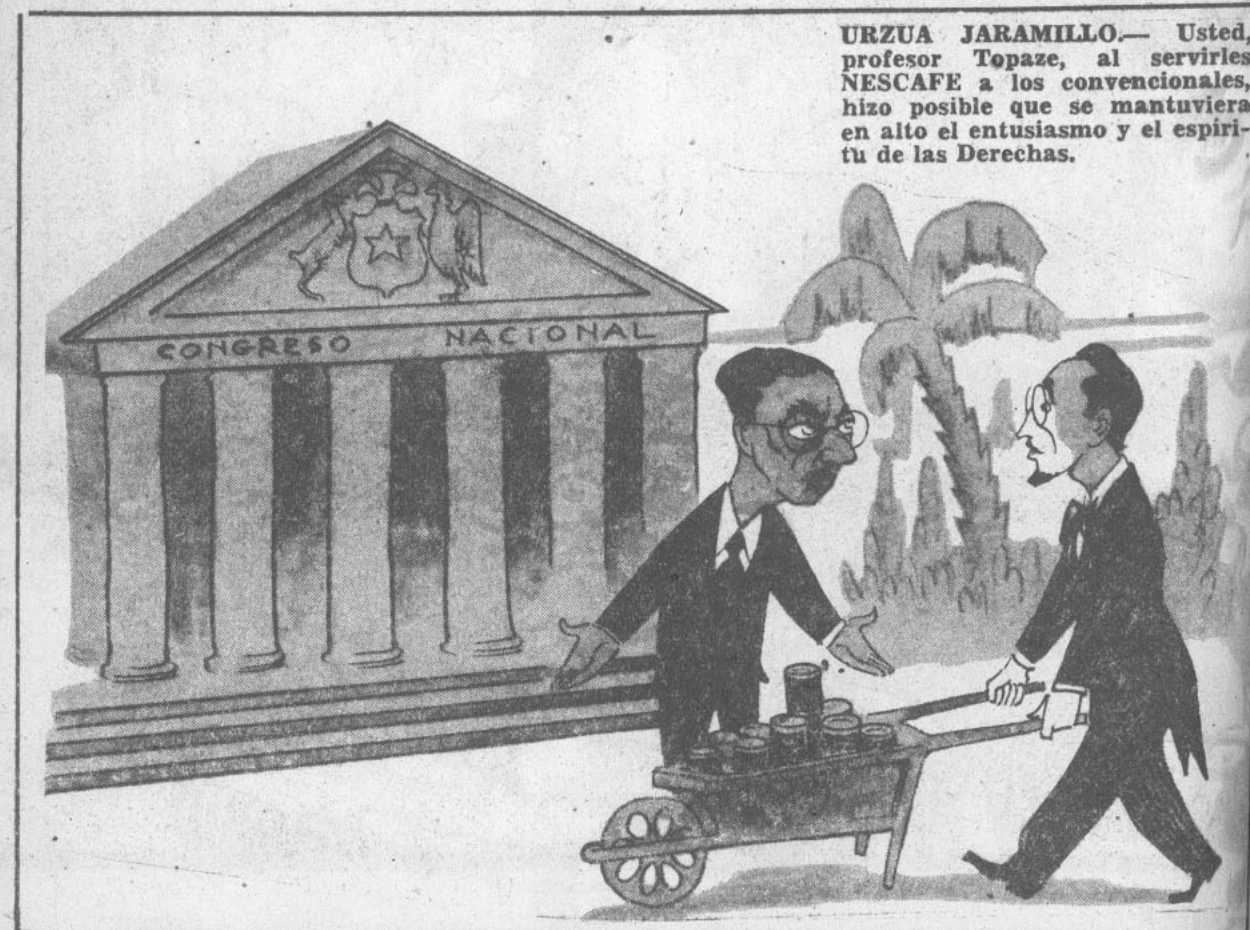

URZUA JARAMILLO.— Usted, profesor Topaze, al servirles NESCAFE a los convencionales, hizo posible que se mantuviera en alto el entusiasmo y el espíritu de las Derechas.

14 de Julio

—Ou-lalá! Avec la guillotine de la Conventión, cette madame va a guillotinarse ella misma.
EL DUQUE DE MARMA.— Oui, mon amí: como no tengo cabeza, es imposible que me guillotinen.
DERECHA
—Aunque me guillotinen, Jean Flautiste, seguiré pensando con tu cabeza, como siempre...
Pepo

UN CABLEGRAMA BIEN PARCIAL

LAS noticias, ¿a qué negarlo?, no eran muy claras. Don Parcial, el Embajador de Chile ante el Tío Sam, estaba sumamente perplejo.

Y llamó a su despacho al Encargado de Negocios, don Frenando don Ortúzar don Vial.

—¿Qué le parece, Frenando?... ¿Ha leído las noticias de Chile?

—Sí, don Parcial, las he leído de pe a pa...

—¿Y ha entendido algo?...

—Un poco de pe, pero nada de pa...

Entonces don Parcial, que se encontraba en las mismas, decidió estudiar el asunto por cuenta propia.

"La Izquierda dividida y la Derecha por dividirse —pensó don Parcial—. ¡Nada!... ¡Me embarco con la Izquierda!"

Pero cuando se disponía ya a mandar un cable de adhesión a la causa izquierdista, recordó sus buenos tiempos con don Arturo, en la época que don Arturo gobernaba con la Derecha.

Le había ido harto bien a Parcial. Además, miliciano fino, sabía que una conversión a la izquierda era casi siempre más difícil que una conversión a la derecha.

Esa, ¡qué diablos!, era una experiencia de cuartel.

Seguía cavilando don Parcial:

"¡No!... ¡No me conviene la Izquierda!... ¡Ahora el naipe, después del gobierno rádico-personalista-debaldista, debe venir cargado a la Derecha!"

Y ya iba a mandar su cablecito de adhesión al mismo Arturo del año 20, cuando entró corriendo un mensajero del All America con un mensaje de Chile.

Lo abrió, todo nerviudo, don Parcial. El mensaje era de don Luis Hastalosalamitos Barros. Y decía así:

"Izquierda agarrando viaje Stop Tírate al plato no más."

Volvió a sus cavilaciones don Parcial. Su conterráneo Hastalosalamitos era bravo para el cateo de la laucha. Como político era de los que veían debajo del alquitrán.

Pero..., ¿y si se chingaba?...

¿Izquierda?... ¿Derecha?... ¿Asselagrandi?... ¿Centro?...

Estaba cada vez más difícil la cosa. Por un lado Gabito, Rocendo, Palcos Cuevas. Por otro lado Agarraín, el León, Cruz Keke.

Cualquiera podía pelear con cualquiera. Gallos de reñidero, eran muy capacitos de agarrarse a espolonazo limpio.

Y de repente iluminóse don Parcial. Cada vez que la Derecha se adelantaba a proclamar un candidato, la Izquierda, corriéndole de atrás, atropellaba por los palos y le ganaba en la misma meta la carrera presidencial.

Entonces, ya decidido, mandó su cablegrama a Palcos Cuevas, presidente del Partido Radical. El cable parciálico decía más o menos así:

Don Parcial, el frentista de hoy, cuando en 1934, como miliciano, defendía arma al brazo a la "reacción" de los embates del Frente Popu.

"Izquierdistas probados como nosotros no debemos dejar que Derechas quédense con Gobierno que nos hace tantísima falta Stop Unidad es la consigna para defender acervo gubernativo y defender acervo de las pegas Stop Nada con derechistas reaccionarios Stop Pueblo nos necesita Stop Sacrifiquémonos una vez más".

Y don Parcial, de lo más contento, llegó a la conclusión de que si después de ese cablegrama no lo elegían candidato único de la Izquierda, era porque los izquierdistas chilenos estaban definitivamente para eso que tiene cola y dice "miau".

TODOS PARA UNO... Y TODOS CONTRA TODOS

LA OTRA tarde, en la casa donde tanto se baraja, se encontraban reunidos don Juan Babucha Rossetinca, don Boris Karloff Contrerovich del Bote, don Telomiro Tomic y don Palcos Cuevas, quien hacía las veces de anfitrión. Estos cuatro caballeros se encontraban reunidos con el santo propósito de unificar la Izquierda.

—Antes de entrar a unificarnos —propuso el dueño del Cen—, oigamos por el radio lo que ocurre en la convención de Derechas.

—¡Convenido! —contestaron todos.

Una vez encendido el receptor, los ocho oídos izquierdistas escucharon lo siguiente:

—¡Señores radioescuchas! En este momento Cruz Kike se corre por el lado derecho, hace un pase, que recoge Ferdiningo Aldunate, arrebata el León, y la redonda va a don Panchisco, que patea al León y se arma el tole tole. ¡Todos los convencionales en medio de la cancha se traban a puñetes y garabatos!

—¿Así es que los perlas venían a unificarse, no? —preguntó irónicamente don Palcos Cuevas a sus tres invitados, después de escuchar la trasmisión—. Lo que es yo, si la Derecha no se une, no me uno con nadie.

En esto se volvió a escuchar la voz del speaker, que dijo:

—¡Señores radioescuchas! Ante la seria intervención del árbitro Urzúa Jaranilla, se ha restablecido el orden en la cancha. Los equipos contendores juegan limpio. Don Panchisco juega ahora con Cruz Kike; lo mismo don Pepe. En estos momentos los capitanes Agarraín y Aldunate se toman un chupete helado y parece que se llegará muy pronto a un acuerdo perfecto. ¡La Derecha se une!

—¡Miren qué coincidencia! —exclamó don Juan Babucha—. Parece que hubiera sido pura casualidad, pero justo con unirse las Derechas a mí me han dado muchas ganas de unirme con don Carlos Boris Contreroff.

—¡Lo mismo me pasa a mí! —manifestó Telomiro Tomic—. ¡Siempre me he sentido muy amigo de don Palcos Cuevas! Yo voy sólo a palco a los conciertos del Municipal.

—Parece que estamos todos de acuerdo. Somos muy amigos. ¿Por qué no nos damos un abrazo? —propuso el dueño del Cen.

Se pusieron de pie los cuatro dirigentes y comenzaron a darse los más efusivos abrazos.

LA FIERA.— Cuando gasten todos los tiros en dispararse entre ellos, me los manduco a los dos.

Pero nuevamente se escuchó la voz del speaker, que decía:

—De nuevo las bofetadas circulan libremente por la cancha. Aprovechando los minutos reglamentarios de descanso, el León trató de meterle un gol a Cruz Kike y todos los convencionales discuten a puñete limpio. ¡Parece imposible que se llegue a la unidad!

—¿Y usted por qué me está abrazando a mí, so pedazo de miéchica? —dice entonces Contreroff a Rosseteti—. ¿Qué me cree, so sociolisto?

—¡Tate callao, socio de Kaganovich!

Don Telomiro, por su parte, dándole un empujón a Palcos Cuevas, le gritó indignado:

—¿Unificación querías, no? Une a los radicartos primero, ¡sillón de orquesta!

Y las malas palabras y los malos modos invadieron la pieza. Pero de pronto el radio anunció:

—¡Señores, se llega a la unidad derechista! ¡Los conservadores han pactado con...!

Mas en ese momento la Compañía de Electricidad cortó la luz. Calló el radio y todo quedó a oscuras.

EL REMEDIO ESTA EN LA MANO

DON OREJORIO.— Con un trago de "BIDU", don Arturo, se le pasará el acaloramiento que le han producido los ataques destemplados de algunos elementos derechistas.

BIDU, EL REFRESCO QUE HA IMPUESTO SU CALIDAD

CHISMES

Por PEGGY

¡QUE entretenida, qué elegante, qué llena de distinción ha estado la Convención de los Partidos de Orden, cuyas funciones matinales y vespertinas se han visto concurridas por lo mejor de lo mejor!

En la función de la tarde es donde se ve más gente cono. Las señoras mujeres, muy elegantes y seductoras, aplauden a los actores con mucho entusiasmo, y desde la temporada francesa de Jouvet, en el Municipal, no se veía un espectáculo más aristocrático.

Daré aquí mis impresiones del atrayente garden-party político-social que se ha desarrollado en el Congreso.

◆

MUY interesante, con su traje gris, el que hacía juego con su pelo platinado, vimos a Joaco Prieto diciendo su discurso inaugural. Su corbata de seda natural con pintitas y la parte final de su pieza oratoria muy elegantes.

◆

ELEGANTISIMA, aristocrática y muy francesa, la pelada de monsieur Gustave, reluciendo junto a la melena del León, cuya nariz rouge de chine ponía una nota personalísima en la reunión.

VIMOS a don Pancho, el primer día de la Convención, luciendo una sonrisa elegante, bien cuidada y muy presidencial.

◆

UNA nota francamente cautivadora han sido los ojos azul-turquesa de Jaime. Las damas cruz-kekistas sentían vacilar seriamente sus convicciones cuando Jaime dirigía la mirada hacia las tribunas. Si los ojos dormidos de Charles Boyer fueran azules, se parecerían a los del candidato agrario-laborista. Son terribles, terribles...

◆

LOS ojos de Jaime tienen algo de los de Boyer. La figura de Víctor Santa Cruz recuerda la de Gregory Peck. Agil, dinámico, elegante... No hay duda que la política es algo digno de que preocupe a las mujeres.

◆

MUY chic el puñete que Germán Domínguez le pegó en la boca a un liberal de los que ahora apoyan al doctor Cruz Keke...

◆

CONMOVEDORES los nervios del doctor Cruz Keke. Se para, se sienta, va, viene, circula, habla, calla, discute, se aleja, entra, regresa, sonríe, saluda, observa, sale, se pasea, ordena, palmotea y gesticula. Parece un Gary Cooper joven.

Sí: la política es algo muy, pero muy atrayente para el sexo débil cuando los políticos tienen sex-appeal...

LANA TURNER.—¿Cómo no voy a tener tantos admiradores, si me glostoro todos los días?...

AVISOS EMOCOMICOS

OCUPACIONES BUSCAN (34

Artes y oficios diversos.

CABALLERO serio, liberal, entendido ramo papeles, cartones y hacienda pública, ofrécese para cualquiera transacción presidencial partidos de orden. Pide mucha reserva, porque suegro no quiere; ni puede, ni debe, pero salta de ganas por dicho empleo. Dirigirse a Yernísimo Conmatte. Calle Convención esq. Quórum.

AMIGO personal, rádico de orden, hermosa figura, muy buena familia del Sur, con fuerte crédito hipotecario, recién llegado de España, aceptaría ser candidato único partidos Izquierda, haya o no unidad. Doy informes y ofrezco fianza. También ofrezco bonos 7 con 1 a correligionarios con fundo pero en la inopia.— H. Pijeroa A.— Caja Hipotecaria.

BOY-SCOUT platinado, elegante, bien vestido, buen mozo, mucha cultura fisica y de esa otra que sale en los libros, titulado en las Escuelas Polititécnicas Díaz-Roscogne, ofrécese para terciarse banda O'Higgins en representación centro-izquierda y deportistas. Preferiría lo más lejos posible de San Gabriel y de San Rocendo.— Dirigirse: Siempre Listo, secretaría Colo Colo.

EX CANDIDATO presidencial, alto, hermoso bastón, anteojos ribeteados, preciosa figura, aceptaría embajada en cualquiera capital elegante, país de primer orden, preferiría Wáshington o Londres. Garantizo gran comportamiento ante reyes, príncipes y Presidente Truman.— Pepe Maza.

COMPRAVENTAS VARIAS (35

MEDIAS Nylon, convicciones políticas, ofrezco grandes partidas. Precios convencionales.— Martínez Nylon.

¡HOCES, martillos, puños en alto, banderas rojas! Compro urgente grandes partidas, fin ganar la calle. Pago los mejores precios. Mucha plata. Gran caja.— Dirigirse: Sergio Fernández Stalin, secretaría Cruz Keke.

SE VENDE COLA.— CENTRAL 56.

SINTONICE AMENIDAD, CULTURA E INTERES INFORMATIVO EN LOS PROGRAMAS DE LA PRIMERA Y MAS POPULAR CADENA NACIONAL DE EMISORAS: RADIOS "LA COOPERATIVA VITALICIA"

LOCURA COMPLETA

VERDEJO: —Ahora sí que ya no entiendo nada de lo que pasa en Chile: ¡hasta el mismo del año 20 ya no es el mismo del año 20!

EL PADRE COLOMA: —Tranquilícese, señora, porque la borrachera cruzcoquista no le va a durar eternamente.
¡JUPY...
P. Com
CRUZ
COKISM
CONVENCION
DERECHOS

SUPLEMENTO topaze

M. C. R.

EL BAROMETRO DE LA POLITICA CHILENA

LA MEJOR MEDIDA

La
Presidenc
votacione
Primera
Se
candidat
Segunda
Se
Tercera
Se
por el qu
Cuarta
Para
vota en
Quinta v
Se
Sexta vo
Se
tiene la

ze

A.C.R.

CIONES

votantes de su bando.
n los electores de don
e no ser así, ¿qué sig-
s cuotas de 450 - 450

, la Convención bajo
de la estricta lógica,
los resultados de las
, llego a lo que dije
orneo político gira en
o: evitar la deserción
" que oficialmente no
Entre los conservado-
olinados— desertaron
Entre los liberales se
e cien.

la Convención durará
disciplina. Llegará un
és de múltiples y re-
s negativas), en que
e don Jaime Larraín
tinuar siendo aherro-

sucederá esto? ¿Una
cinco? Lo cuerdo, me
renuncie de una vez
combinaciones inefica-
s señores Cruz Coke,
y Bulnes, compren-
sorientador hay en es-
erfugios, en este tira
lor y sin objeto.

n libertad a las con-
nvencionales. Que vo-
r quien, íntimamente,
atías.
ón así sería, en verdad,

¡SALDRAN CON SU GUSTO!

Tan empeñados están los pelucones en seguir con el doctor Cruz-Queque hasta la muerte...

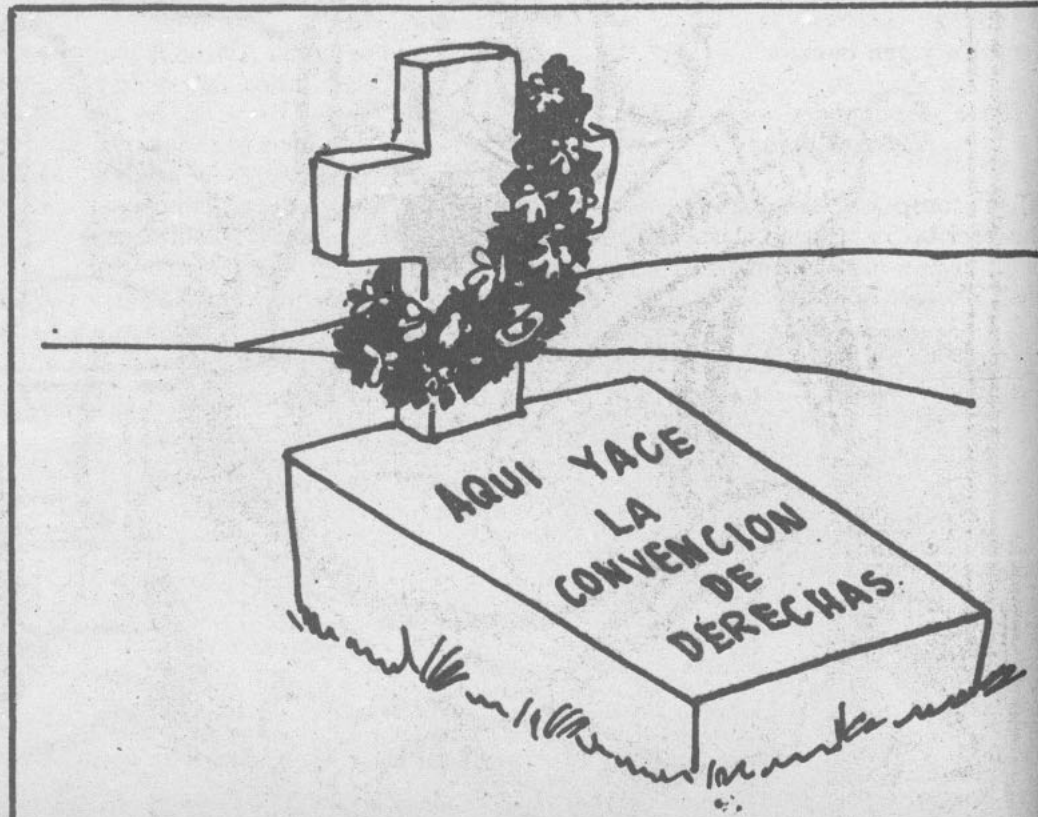

LA CONVENCION PATAS PARRIBA: PURO

Los partidarios del León,
de Jaime, Pepe, de don Pancho,
y de Cruz el pelucón,
nos han dado una función
amenísima y con gancho.

(Carta de un convencional de Rucapequén)

Oiga, compaire Peñaloza:

Le escribo re apurao. Usted sabe que a mí me mandaron de convencional liberal, de allá de la Asamblea de Rucapequén, pa que votara aquí con el candidato del Partío.

¡Por la chita, iñor...! ¡Si aquí no entiende nadie la maroma!

Llegué a la estación Alameda y al tiro me agarraron unos futres harto encachaos y me llevaron en un automóvil de esos bien grandes, peinados pa atrás, a comer a un restorante. Yo creí que el candidato era el León. Y no, pues. Resulta que el candidato era on Pepe Maza. ¡Pa qué le digo cómo me atendieron y cómo me festejaron los on Pepe...! Pollo asado güiski, en fin, ¡de un cuan

El domingo y hoy lu estado metidos adentro d olor del Congreso, votand do.

Yo iba a votar por on ro llegó el Presidente de me dijo que si yo era pa on Pepe, tenía que votar p

Pero un amigo del Leó que si yo votaba por el L

¡ACUERDO DE ULTIMA HORA!

LA CONVENCION DE DERECHAS SE SALVA DEL CAOS. DON ARTURO ALESSANDRI MIALMA DESCUBRE LA GRAN SOLUCION.— LOS CINCO CANDIDATOS ACEPTAN EL SISTEMA PRESIDENCIAL ROTATIVO.— TODOS PARA UNO; UNO PARA TODOS.

No se nos podía escapar la reunión ultrasecreta celebrada anoche a las cuatro de la mañana en la residencia de don Palomo Cruchaga, a la cual asistieron, invitados por el mismo León del año 20, los cinco candidatos de la Derecha. Nuestro Topazete, encogido dentro de un jarron chino que hace de elefante blanco en el salón de reuniones del anfitrión, loreó toda la conferencia y nos dice que la cosa pasó así:

Don Palomo espera, con un ramillete de oliva en la boca, la llegada de los candidatos. Un cuarto para las cuatro llega don Jaime. El mozo, que es algo así como el goalkeeper de la residencia, hace una ensalada rusa de apellidos al anunciarlo, pues dice:

—Don Jaime de Borbón Larrain y García el de la Bola de Oro y Negrete del Carrascal.

Diez para las cuatro aparece don Pancho Bulnes. El

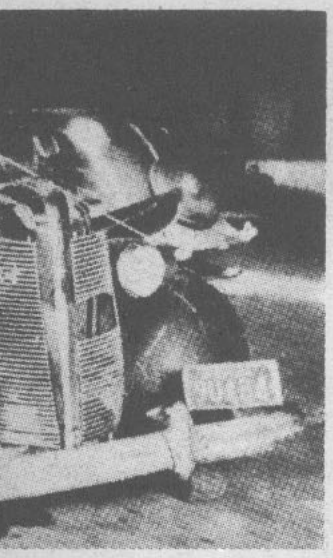

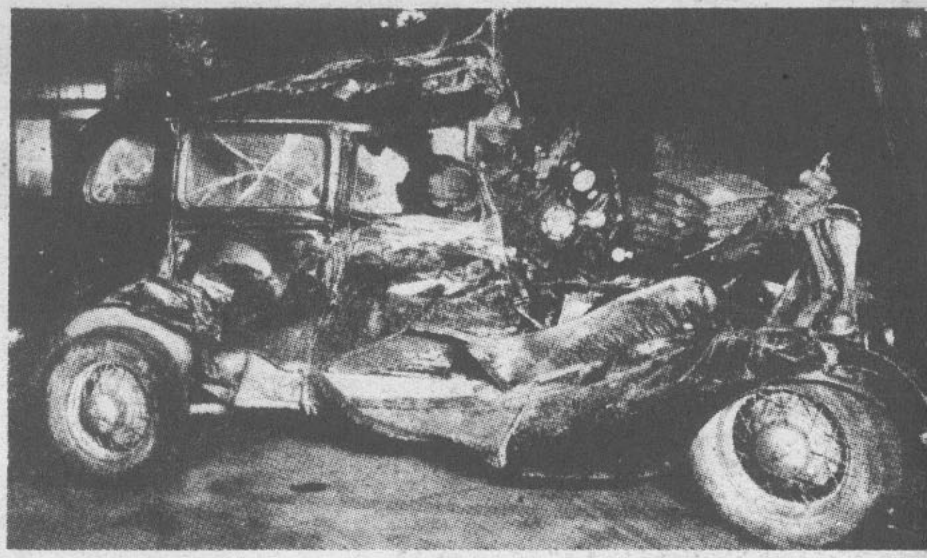

fotos pueden verse los modernísimos trolley-buses adquiridos a los
l Congc por nuestra Corporación de Transportes: se pagó un
cada uno y costará un millón de libras esterlinas su compostura.

trolley-buses. Habiendo
montón de fierros vie-
en la cubierta de popa.
Villie Azúcar, pues era
ó hacia el sitio seña-
r el hacinamiento de
olladas, de fierros tor-
e pintura saltada y
ar de júbilo fué todo

s trolley-buses! —
—. ¡Mis bellos, elegan-
nfortables, modernos.
s y baratos trolley-
Ie los llevo.
no el capitán casi se
espaldas, se explicó
ia:

—La Corporación de Transportes, que tan dignamente presidenceo, tiene una concepción suigéneris de los negocios. Compramos la otra vez unos desperdicios a los negros de Haarlem y los convertí en tranvías. Ahora sucede lo mismo con los trolley-buses.

Esto que parece para el cachureo, *fueron* trolley-buses, los compré en dos dólares cada uno y los transformaré en los lujosísimos vehículos que antes fueron.

—¿Y cuanto costará el ar
glo? —interrogó el capitán.

Don Willie sacó cuentas
repuso:

—Los repuestos tendr
que ser made in USA, o ma
in England. El precio de
repuestos, más el transporte
ellos a Chile, más la comisi
de 25 "técnicos" que manda
al extranjero a hacer la co
pra... bueno, yo creo q
cada trolley-bus costará un
725 mil dólares. Pero costar
dos dólares.

El capitán desembarcó
latas, levó anclas y salió
capando de este país de loco

CATEANDO LA LAUCH

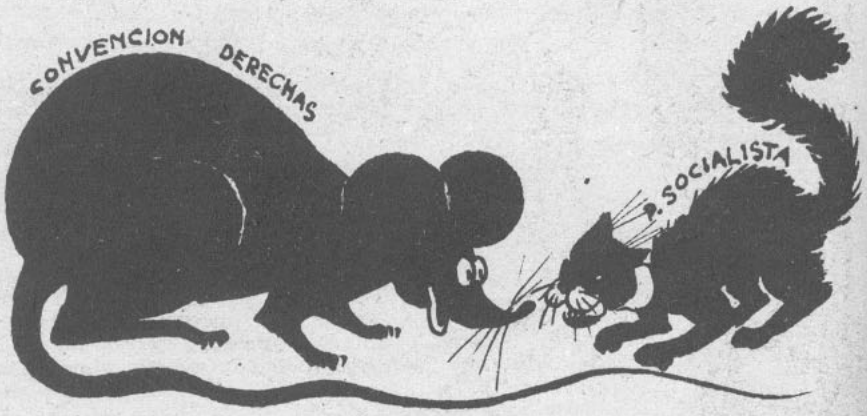

Pleno de camaradas, el Pleno Socialista, después de extenso deba
acordó el otro día:

1º Catear la laucha de la Convención Derechista.

2º Dejar que don Juan Flautista Rossetti y el camarada Alvarez V
llabeige, después del cateo a que se refiere el punto anterior, resuelvan

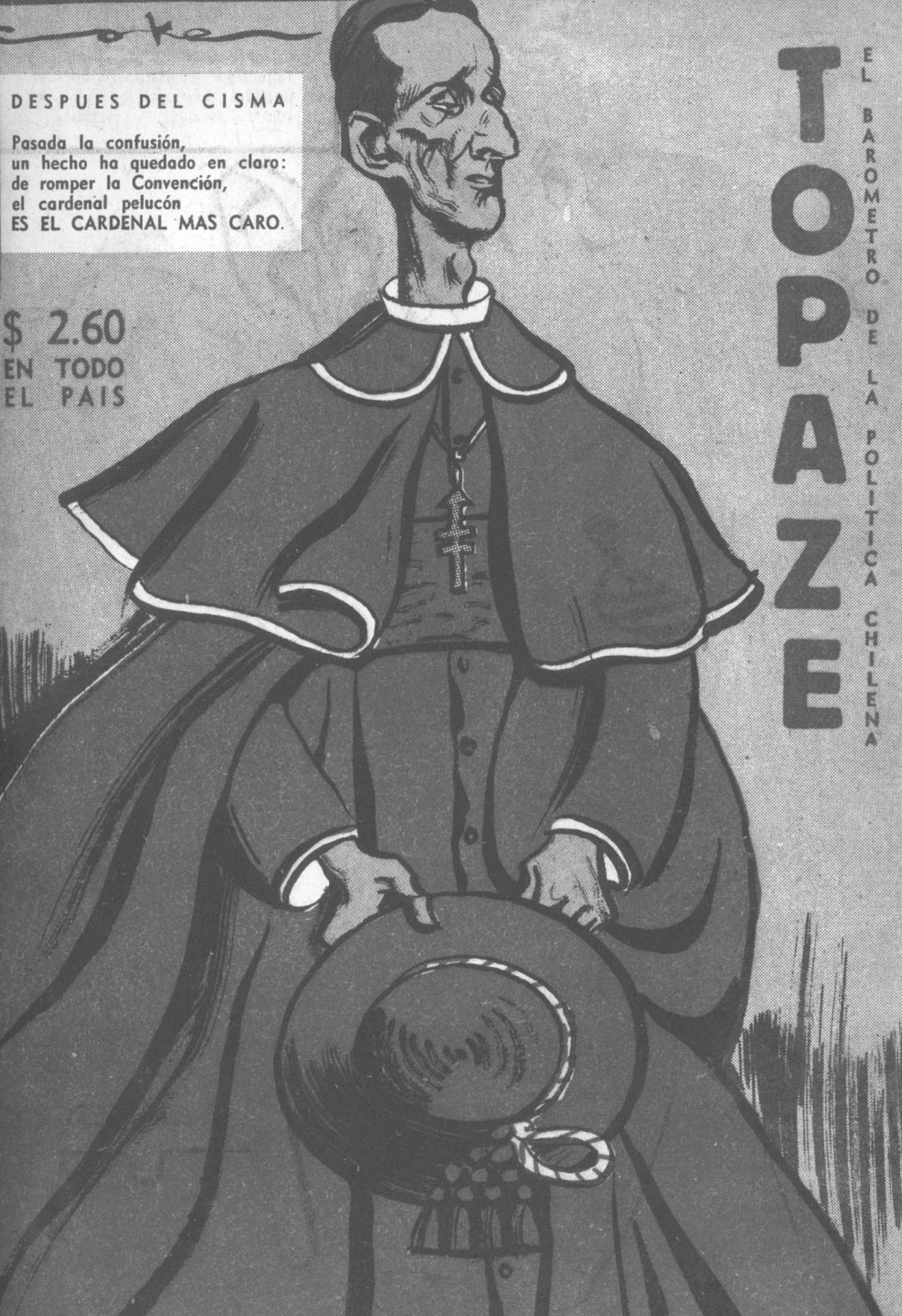
DESPUES DEL CISMA
Pasada la confusión,
un hecho ha quedado en claro:
de romper la Convención,
el cardenal pelucón
ES EL CARDENAL MAS CARO.
$ 2.60
EN TODO
EL PAIS
TOPAZE
EL BAROMETRO DE LA POLITICA CHILENA

DON JUAN FLAUTISTA: —Sí, pues, don Siempre Listo: desorganizada la Derecha, dividida la Izquierda y desprestigiadcs los partidos políticos, lo mejor, entonces, es que... pssssssss...

DIRECCION Y ADMINISTRACION MONEDA 1061, OF. 7 TELEFONO 85353 CASILLA 2265

topaze

M.C.R.

APARECE LOS VIERNES

DIRECTOR: GABRIEL SANHUEZA D.

APARECE LOS VIERNES

Año XIV — Santiago de Chile, 19 de julio de 1946 — N.º 723

CONVENCIÓN-CONVULSIÓN

PEQUEÑOS GRANDES HOMBRES

¿VALE acaso la pena que yo me ocupe, un instante siquiera, de comentar el triste espectáculo que dió a Derecha en su fenecida Convención?

Yo soy un hombre serio. Cuando trato un tema, lo menos que puedo pedir es que éste, como yo, también sea serio.

Y la Convención Derechista fué todo menos eso. Aun más, al correr de los días, se ha sabido que antes de celebrarse este torneo, dentro de los Partidos Conservador y Liberal, había quienes sabían que la Convención iba a fracasar. Se fué, pues, premeditadamente, a una mascarada; se le dió carácter de seriedad y trascendencia a lo que iba a terminar en farsa.

El resultado es éste, escueto, auténticamente verídico, incontrarrestable: que la Derecha está liquidada, que ya nunca más los partidos históricos tendrán opción a ganar el poder. La culpa será de ellos mismos, que se suicidaron.

Ahora los conservadores creen seriamente que la candidatura del doctor Cruz Coke tiene probabilidades de éxito. Sus cálculos los basan en la formación de un eje tripartito, formado así: conservantismo-falangismo-comunismo.

Yo no sé hasta dónde han prosperado las conversaciones entre don Humberto Abarca y don Sergio Fernández Larraín. Tampoco sé hasta qué punto la vivencia en el Hotel Carrera pueda haber influído en el marxismo-stalinismo para acercarse al Club de la Unión. Tampoco sé si la inminencia de la elección presidencial pueda influir en la fe religiosa de los conservadores para hacerlos marchar junto a quienes son los portaestandartes mundiales del ateísmo.

Lo cierto es que, sin tapujos, los dirigentes conservadores hablan del contubernio comunista-conservador. Por lo que a mí se refiere, en los tiempos que corren, lo creo todo.

Hay más respecto a la candidatura Cruz Coke. Hay que la juventud conservadora (y esto me consta personalmente) quiere separarse del partido, con el doctor a la cabeza, si éste no es llevado como candidato presidencial.

Lo que dice la juventud pelucona, inquieta en cuanto a juventud, y arrebatada por el entusiasmo que deriva de la popularidad circunstancial y relativa del doctor Cruz Coke, lo que dice esta juventud es que ella está dispuesta a formar en Chile un movimiento social cristiano como el existente en Francia. Don Eduardo Cruz Coke sería, en este caso, el seguidor de las doctrinas de Jacques Maritain, e iría hacia las masas, arrebatándolas con nuevos postulados religioso-cristianos.

Está, pues, el Partido Conservador en la alternativa de llevar su propio candidato a la elección presidencial o perder al doctor Cruz Coke y a toda la juventud conservadora, más algunos hombres maduros que sienten ímpetus adolescentes.

El resultado será que no habrá un candidato único derechista. Y que, por ende, la Derecha perderá la elección.

El Presidente saldrá de la Izquierda. El Presidente, o algo sorpresivo y convulsionante.

Y todo esto lo aprobó la Derecha, por unanimidad, en esa fea cosa que se llamó pomposamente Convención Presidencial de las Derechas, y que formaron los diminutos repúblicos que han sucedido a los grandes próceres de antaño.

Prof. Topaze

MERECE UN Bidú

BIDUCITO.— ¡Sí, don Fernando, por esa actitud suya de no participar en la fracasada Convención derechista, usted merece un BIDU!...

¡BIDU!... ¡UNA BEBIDA DELICIOSA!... ¡UNA BEBIDA NUEVA!

CARTELES PRESIDENCIALES

GUIRIGAY

Hubo que terminarla

La Convención de Derechas, que fué convocada con el objeto de unir a todos los partidos de orden en torno de un solo candidato, sirvió para demostrar al país hasta qué punto la Derecha ha dejado de ser derecha para convertirse en torcida.

Comenzó este torneo cívico llevando a la lucha el nombre de cinco candidatos. Pasado algunos días de votaciones, en lugar de disminuir la lista de los personeros en lucha y reducirse a tres o dos como era lo lógico, pudo verse con estupor que la lista de candidatos aumentaba. Así, no sólo se computaron votos para los señores Maza, Bulnes, Cruz Coke, Larraín y Alessandri, sino que también hubo que computárselos a Jorge Negrete. En los últimos días de este torneo ya la opinión de los convencionales estaba tan dividida, que aumentó con un nuevo nombre la lista de los presidenciables y el señor Prieto Concha hubo de dar lectura a los votos obtenidos por "El Caimán". (que se va para Barranquilla).

Estamos seguros que de haber seguido adelante este torneo, al final de unas seis semanas de votaciones la lucha se habría circunscrito a nombres como Charles Boyer, Cantinflas, Grucho Marx, el pato Donald, etc.

Gobernando por turno

Don Ricardo Cox Méndez, en una bien redactada carta dirigida al presidente del liberalismo le dice que en vista de que los conservadores no han podido gobernar el país desde el año 1801, es hora de que los liberales les ayuden a levantar hasta La Moneda a un hombre de las filas peluconas.

Creemos extremadamente justo el argumento de don Ricardo. Pero afirmamos que si la presidencia debe ser entregada por turno a los partidos y se debe tomar en cuenta el tiempo que éstos están alejados del Gobierno, los primeros en llegar a La Moneda deberán ser los valdivistas, ya que fué don Pedro de Valdivia el fundador de la nacionalidad y no gobiernan desde el año 1553. Después de este partido, deberían gobernar los villagristas, que no lo hacen desde 1563, luego los quiroguistas, más tarde los sotomayoristas, para seguir por orden y estricto turno: los loyolistas, los quiñonenistas, los garcíarramonistas y así, sucesivamente, hasta llegar a la época en que deberían gobernar los o'higginistas, los carreristas, etc.

Claro que de seguir el consejo de don Ricardo Cox, los conservadores llegarían al Gobierno allá por el año de 2456.

La mejor Secretaría de Chile

Después de varios días de consultas, proposiciones y contra idem, los partidarios del can dato don Alfredo Debalde lograd ponerse de acuerdo lo que respecta a la ubicación la secretaría de dicha candida ra. Así, desde hace una sema en la calle Huérfanos 11 funciona en un ambiente cór do y esmerado la más hermos mejor secretaría que hay en capital.

Don Robinhood Alvarez, ha sido la persona que buscó local, el artista que lo decoró el mueblista que lo amobló, decía:

—¡He ganado la mejor mis batallas! Cuando se tr de buscar la ubicación de la cre, hice la proposición de q la instaláramos en el Colo Co o en el Estadio Nacional, p

los democráticos pusieron el g to en el cielo y dijeron que instalara en el Mercado o en Matadero. Don Alfredo iba darles en el gusto, pero los j venes radicales armaron la ros y pidieron que se instalara algún restaurante del centro. había iniciado las gestiones c rrespondientes cuando me av saron que los minoritarios p dían la secre en alguna de l termas vecinas a Santiago. P último, y después de mucho di cutir, llegamos a ponernos c acuerdo en establecerla en pl no centro. También acordam que se trabajaría de frac, q solamente se podría fumar pur Corona y Corona y que se desig naría órgano oficial para nue tras informaciones la página q escribe Mario Rivas en "Las No ticias Gráficas".

¿HA REIDO USTED CON "TOPAZE"?

También reirá con

"POBRE DIABLO"

la revista tandera de los lúnes

UN MINUTO MAS O MENOS

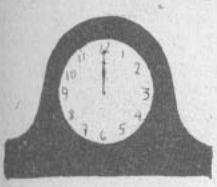

COMO la Compañía Chilena (pero poco) de Electricidad (aún mucho más poca) tiene a medio país racionado en lo referente a suministro de energía eléctrica, nuestros gobernantes han decretado:

Considerando:
que la Compañía nombrada en los acápites anteriores no tiene agua; que tampoco tiene carbón;
y que sin agua ni carbón no hay corriente posible,

Decreto:
desde ahorita mismo (influencias de Jorge Negrete) se adelanta la hora nada menos que en sesenta minutos.

(Firmado): *Alfredo Debalde* y su Ministro que ha sido marino y lo sigue siendo.

Todas estas medidas tomadas por el Gobierno nos han reportado, entre otras cosas, los siguientes resultados:

Antes, usted y su respetable familia saltaban de la cama con sol y no necesitaban de luz eléctrica para levantarse y acicalarse. Hoy, como a las 7 de la mañana aun estamos con luna, hay que encender todas las ampolletas que existen en la casa.

¡Economía!

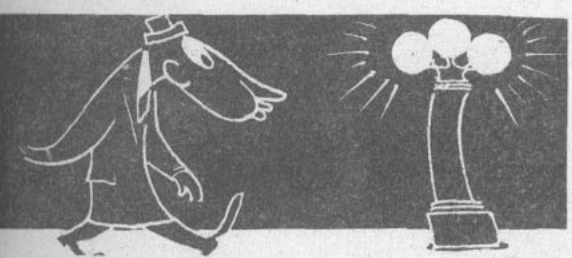

Otro caso:
Usted toma el tren en Los Angeles a las 15 horas, pongamos por caso y llega a Concepción a las 15 horas de la misma tarde.

¿Por qué, entonces, le cobran por los pasajes, cuando el tren no se ha movilizado?

Un caso más:
Vive usted en Temuco y tiene un documento firmado en Concepción. Y como usted se guía por la hora temuquense, el banco penquista le protesta el documento aquel.

Ahora, entre suplementeros:
—Oye, ¿es cierto que han cambiado la hora?
—¡No, oh! "La hora" sigue siendo tan izquierdista como siempre.

—¡Las ocho de la mañana! ¡Y pensar que en el Norte y en el Sur del país existen personas felices que aun están durmiendo!

¡CONTRIBUYA AL CONFUSIONISMO POLITICO!

¡SEA USTED SU PROPIO CANDIDATO!

Cada chileno debe votar por sí mismo, así la rosca es más grande.
(Fdo.) El hombre de la calle... de los Olivos.

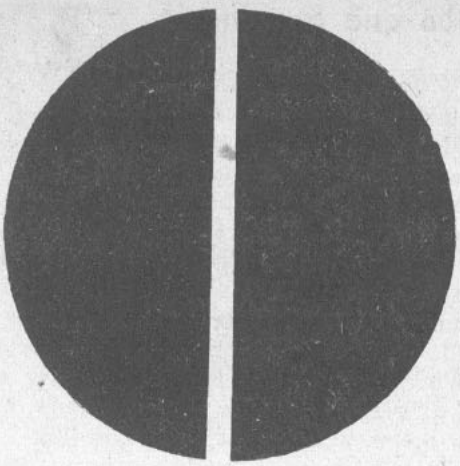

PUNTO NEGRO DE LA SEMANA

CADA día llegan nuevos reclamos de provincias por las pérdidas de diarios y revistas que se envían por ferrocarril desde la capital.

En el caso de "TOPAZE", en la semana última no llegaron a su destino un paquete de 300 ejemplares remitido a San Rosendo, y varios de 20 y 30 ejemplares consignados a otros agentes de la zona Sur.

La responsabilidad de tales pérdidas corresponde, o al correo o a la Empresa de los Ferrocarriles.

¡Medio Punto Negro para cada uno!

Y ojalá que esas "irregularidades" no se repitan.

POLITICOS DEL ALIVIO

URZUA JARAMILLO.— Tengo que aliviolarme en vista de lo ocurrido entre los liberales, los conservadores y los agrario-laboristas.

¡MALAS NOTICIAS PARA LOS PROCERES DERECHIS

ARRIBA, en el Más Allá, había otra Convención Derechista. Portales, Manuel Montt, Joaquín Prieto. Bulnes, Walker Martínez, en fin... ¡Todos!... Todos los próceres reunidos en pleno, junto a un radio de onda bien corta.

—En este momento conectamos, en Santiago de Chile, con el Salón de Honor del Congreso Nacional...

Pararon la oreja allá arriba.

Con su mano derecha bajo la solapa de la levita, Diego Portales paseaba su impaciencia, en espera de las noticias de sus postcorreligionarios de 1946.

—¡Primera votación de la quinta serie! —anunció la radio.

—¡Quinta serie! —exclamó Montt—. ¿A usted le parece serio?...

—Serio no —dijo Walker Martínez—; me parece serie...

Tras la observación, volvió a sonar el radio:

—¡Cruz Keke!... ¡Cruz Keke!.. —se oía gritar. Y de pronto, bien cerca del micrófono, una voz ronca que "roncaba" por su cuenta:

—¡Estos beatos huemules no se dan cuenta de que la elección es el 4 de septiembre, y que hay que elegirme a mí, porque si no la Izquierda se los va a manducar como niños envueltos!...

Joaquín Prieto, el prócer, no pudo ocultar su turbación... ¿Qué ocurría en Chile con sus correligionarios del siglo XX?...

Walker Martínez estaba trémulo, nervioso:

—¿Por qué se estarán peleando?...

Portales, el de la Constitución del 33, se acercó más al radio. Lo que se escuchaba no eran ya discursos. Era otra cosa más personal y más contundente:

—¡Ustedes, los jaimistas, han guillotinado a la Derecha!...

—¡Los que la están guillotinando son ustedes, beatos porfiados!...

—¡Viva el León!...

—¡Abajo!...

Después vino otro lote de palabras raras...

Se acercó Manuel Montt y le preguntó a Portales:

—¿En qué serie van?...

—En la décima...

—¡Cómo!... ¿En la décima serie de votaciones?...

—No. En la décima serie de garabatos...

Y el domingo en la mañana la Convención De-

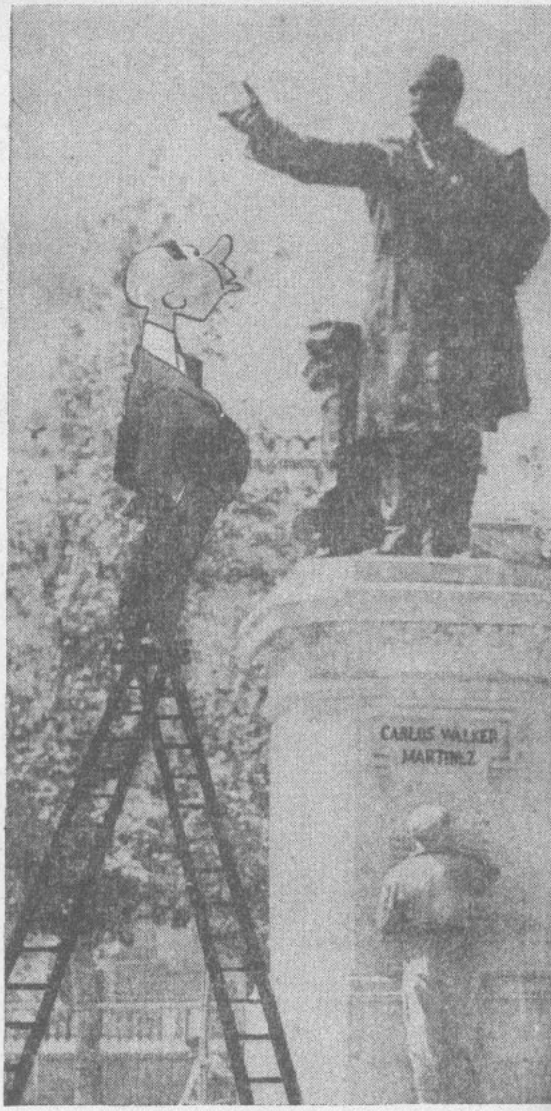

EL CONVENCIONAL DESCONOCID
¡Pero, don Carlos, qué manera de re charme!

rechista del Más Allá recibió la noticia de Convención Derechista del Más Acá se había las pailas.

Los próceres estaban consternados.

Y fué Portales, el mismo Portales del año que hizo el último comentario:

—¡Qué ciegos están mis correligionarios de ra!... ¡Pensar que por rencillas personales es punto de perder una batalla que tenían ganada

Los próceres asintieron amargados.

Después de esto apagaron el radio y, silen mente, volvieron a su reposo eterno.

SINTONICE AMENIDAD, CULTURA E INTERES INFORMATIVO EN L
PROGRAMAS DE LA PRIMERA Y MAS POPULAR CADENA NACIONAL D
EMISORAS: RADIOS "LA COOPERATIVA VITALICIA"

UN TOPACETE HABLA CON EL VICEDEBALDE

(Reportaje con variedades... musicales)

Realidad: 85% —| Fantasía: 15%

Fué allá en el "Casanova".

En el escenario, Richiardi, el ilusionista, desplegaba ante el público toda la gama de sus conocimientos mágicos...

—Y ahora, señoras y señores —dijo—, voy a hacer desaparecer esta espada de doble filo y la voy a hacer aparecer después donde ustedes quieran...

Un Topacete, que contemplaba el espectáculo, pegó su mirada a través de los dos pisos del local... ¿Dónde aparecería la espada?...

Dos o tres toques de corneta y ¡zas!..., la espada apareció en mitad de la pista. Gritos de sorpresa, aplausos, en fin, ¡de un cuanto hay!...

El Topacete dirigió su mirada hacia el segundo piso.

"¡Esta sí que es sorpresa!"..., pensó.

Allá arriba, confundido en medio del público, estaba el Primer Scout de la República. Serio, bien vestido, correcto como siempre.

¿Era esta otra prueba de ilusionismo?... ¿Otra magia de Richiardi?...

Lo más práctico era cerciorarse por sí mismo.

Y el Topacete agarró viaje hacia donde se encontraba el Vice Debalde de la República.

—¿Qué me cuenta, Topacete?...

—Casi nada, pues, don Vice. El que puede tener cosas que contar es usted...

En seguida el Topacete, indiscreto como todos los topacetes, lanza a boca de jarro la primera pregunta:

—¿Y... don Vice?... ¿Se tira el carrilito presidencial?...

—¿Por qué no?... ¿Es que no soy intelectual y físicamente apto?... ¿Y constitucionalmente también?...

(Abajo, en la pista, Richiardi, el ilusionista, hace desaparecer definitivamente la espada mágica.)

Y sigue la charla. El Vice Debalde se refiere a otros asuntos:

—Dígame, Topacete... ¿Por qué el Profesor Topaze me ha estado atacando tanto?...

—Bueno, don Vice —responde sorprendido el Topacete—..., usted sabe que el Profesor es "autónomo". Además, ni al Profesor Topaze ni a muchísimos otros ciudadanos les parece muy bien eso de que haya tres ministros uniformados...

Sonríe el Vice Debalde...

—¿Les parece mal que haya tres ministros uniformados?... ¿Y por qué?...

—Porque son muchos, don Vice. Parece que con uno estaría bueno...

(En el escenario el cantante Deyón comienza a cantar que "Se va el Caimán".)

El Topacete dispara, así, de frentón, otra pregunta:

—En eso de la candidatura presidencial, don Vice..., ¿no le tiene miedo a los votos de la Derecha?...

—No conozco el miedo...

—¿Y a los votos del CEN?...

—No conozco el CEN...

Pero el Topacete insiste. Quiere cifras...

—¿Cuántos votos cree que puede obtener en la elección, don Vice?...

Sonríe otra vez el Primer Scout de la República.

—¿Quiere que le diga, Topacete?... Ponga primero un dos y ponga después cinco ceros...

El Topacete saca las cuentas con los dedos: ¡Miéchica!... ¡Son doscientos mil!... Se ve que el candidato, entre ponerle votos y no ponerle, ha pensado que es más mejor ponerle...

(En el escenario Esther Soré, la cantante chilena, inicia una cueca: "Veinticinco limones tiene una rama..., y amanecen cincuenta por la mañana, ay sí, señoraaaaaa...".)

El Topacete agradece la gentileza del Vice Debalde y emprende la retirada.

Al llegar a la mesa, lo recibe Richiardi, el ilusionista:

—¿Y..., amigo Topacete?... ¿Qué le pareció la cosa?...

—Hombre, como ilusionismo..., ¡magnífica!

MEJORALITA.— Sí, don Radomiro, yo comprendo que usted se sienta mal por las alternativas políticas que se le presentan a la Falange, pero recuerde que de todas maneras se sentirá MEJOR QUE MEJOR CON MEJORAL.

DON ARTURO.— Total que yo soy el único que voy en buen caballo, porque voy en los dos.

EL 4 de septiembre próximo, la víspera de esa gran carrera a la chilena llamada "Oigo ruido de sables", se correrá el clásico Presidencia de la República. A continuación damos las condiciones de la codiciada prueba de nuestro turf

¡TODOS LOS JINETES EN EL PUNTO DE PARTIDA!

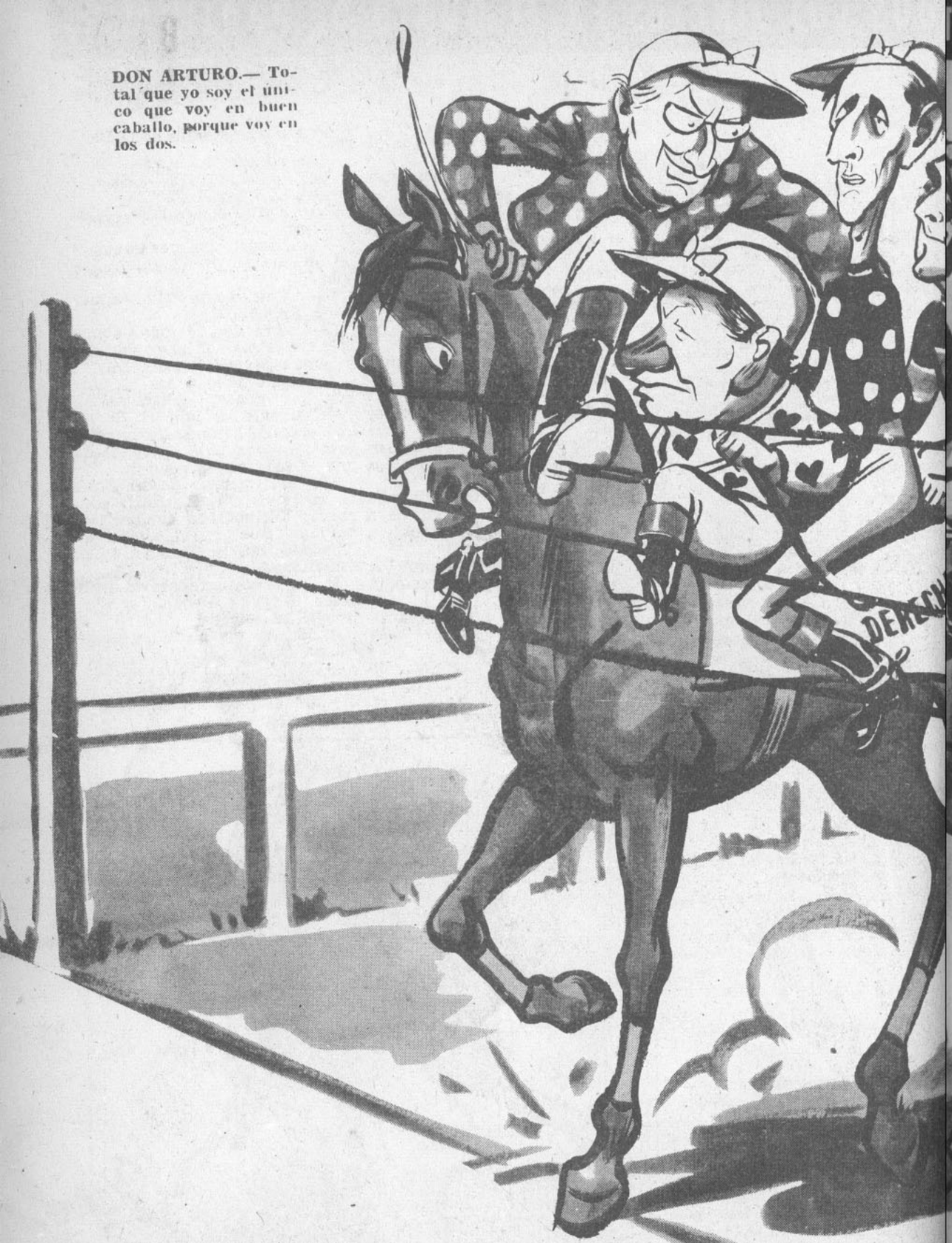

nacional, el programa de los inscritos y algunos comentarios sobre el estado de los concursantes:

la lucha más grande que una montura.

Don Pancho se ve demasiado pe- recargado de apellidos. Además, p ra su preparación, ha dispuesto la mejor cebada, los mejores past

GRAN PREMIO "PRESIDENCIA".—Distancia: seis años y un día o hasta donde les aguante el tabaco.— Para todo caballo que se crea salvador del país.— Premio: la Casa donde tanto se nutre y un palacio en Viña.— Peso: por edad, menos El León, que está más potrillo que nunca.

NOMBRE	PADRE	MADRE	JINETE	DUEÑO	COLORES
El León	Año 20	Chusma	Lissandri	Stud "Hasta Cuándo".	Blanco, corazones rojos y nariz lorada.
Don Pancho	Yungay	Estatuá	Bulnes	Stud "Mi Abuelo".	Verde limón, mangas de caoba gorra de plomo.
Jaimito	Latifundio	Cosecha	Larraín	Haras "Agropecuario"	Chaqueta trigo, mangas pasto y rra tinto.
José Pepe	Imposible	Renunca	José Maza	Stud "Pal Gato".	Verde la higuera, mangas desteñi gorra gris.
Cruz Choque	Demagogo	La Beata	Cruz Keke	Gran Haras "Peluconismo".	Azul hijas de María, mangas l y yitamina D.
Gabín	Puñete	Camorra	González	Stud "La Gran Pelotera".	Rojo moscow, lunares Cenistas, rro frigio.
Comunisto	Stalin	Pravda	Lafertte	Haras "Internacional"	Colorado ruso, amarillo estepa, h y martillos.
Siempre Listo	Milico	Mochila	Duhalde	Stud "La Fuerza".	Guerrera azul, botones dorados, bo cazadoras.
El Cojo	Tres Puntos	Tenida	Labarca	Haras "Gran Oriente".	Mandil amarillo, compases y esc dras negras.

Los competidores.— El León, a la mala y a la buena, ha ganado dos veces esta misma carrera; si triunfa ahora, será el único ganador de la triple corona. El crack está viejón, pero tiene más bríos que un potrillo. La semana pasada, en la pista del Congreso, pasó 6.000 garabatos de los gordos en un minuto tres quintos. Se puede decir que el León es el mismo gran padrillo del año 20, y tiene un corazón para sado; parece caballo de estatua, y tiene el defecto de correr mirando para atrás, hacia los antepasados; pero, según dice su jinete, es malo para las huinchas, pero bueno para la meta.

Don Jaime es un potrillo debutante de grandes antecedentes; sin lugar a dudas es el más fino de los fina sangre que tomarán parte en el clásico. Luce un magnífico estado, aunque lo notamos un poquito

SANDRINI.— Y si estoy brillando tanto como astro del cine sudamericano, es gracias a que me "glostoro" todo lo que puedo.

y los más exquisitos vinos de zona central del país.

José Pepe es el mismo pingo c rralero que viene inscribiéndose la gran carrera desde que princip a gatear en la Federación de Est diantes. Sus trabajos son malos, tiene opción ni aunque todos l demás vayan para atrás.

Cruz Choque ha sido la gran so presa de la afición. Se trata de u producto sintético del Stud "Pelu cón", criado con penicilina socia cristiana, extractos clericalosos vitamina D (emagoga). Será de l más jugados el día de la prueba sus partidarios le harán una ca más gorda que la de Ross.

Gabín es el mismo caballito ner vioso que ya conocemos a través d las veces que ha llegado peleand esta misma carrera. No hay jinet que se sienta seguro sobre sus lomo porque cuando llega el momento d la atropellada, se le van las cuatr patas. Ahora cuenta a su favor co que Comunisto, del viejo Lafertt le hará carrera a Gabín a pencaz limpio.

Siempre Listo ha mejorado su bonos desde que se ha estado pre parando bajo el techo de La Mo neda. Sólo él y el León conocerán bien la cancha. Además, se dice, e día de la prueba los veedores jueces de partida y llegada, comi sarios, intendentes y gobernadores serán "de la casa". Si Siempre Lis to gana la carrera, los reclamos van a hacer nata.

Se está hablando mucho del Cojo como chuzo de transacción. Estaba retirado de las pistas desde hace tiempo, en tratamiento de uno de los remos anteriores; pero se nos asegura que está recuperando sus antiguos bríos de potrillo estudiantil.

Aun no nos atrevemos a dar nuestro favorito, porque todavía falta algún tiempo para el gran día, y la polhípica está demasiado revuelta Ya veremos...

EL PADRE COLOMA.— Creo en la resurrección de la carne.
CRUZ-KEKE.— ¡Lucidos estamos si es para el día del Juicio Final!

EPITAFIOS

Yacen los partidos de "orden"
bajo losa funeral:
fallecieron de desorden,
desorden... intestinal.

Ha muerto, pero no ha muerto
la candidatura Maza;
en verdad, lo que ocurrió
es que ella nació nonata.

Al partido pelucón
se le ha extinguido la luz;
ha quedado su panteón
debajo de un alcornoque
bajo el signo de la cruz
coke.

De Jaime, dice su tumba:
"Aseguro al expirar
que cuando pasen seis años
volveré a resucitar".

Haya paz para don Pancho
en este frío panteón:
era tan mal candidato,
que candidato murió.

Ha expirado la Derecha,
rencorosa y contumaz;
aquí descansan sus restos,
mas no descansan en paz...

HOMENAJE DE LA MADRE OBRERA

UNA representación llamada "la madre obrera de Chile" sometió a un simpático homenaje al doctor Cruz Choque, en la Secretaría Conservadora, durante la Contravención de los Partidos de Orden. Como era lógico, el doctor esperó a la comisión rodeado de distinguidas damas que apoyan su candidatura. Llegaron las obreras y vinieron las presentaciones:

—Pirula Panquehue Erracházuriz, a sus órdenes... Domitila Verdejo Guastavino, vengan esos cinco jazmines... Matuca Urmeneta del Reservado, encantada de conocerla... Petronila Astete Tintoco, ¿quiubo, cabra?... Titina Recontra Cazote Zañartu, cómo le va, mi linda... Guataxa Negrete Carrascal, pa servir a su mercé..., etcétera.

El candidato había preparado un discurso de acuerdo con el lenguaje que presumía deben usar nuestras modestas madres obreras, y cuál no sería su sorpresa cuando la Presidenta de la institución le largó el siguiente discurso:

—Distinguidísimo y justo aspirante a la más alta magistratura del país; encantadoras y subyugantes damas:

"Las legítimas forjadoras de la nacionalidad, modestamente representadas por mi humilde persona, os vienen, doctor Cruz Choque, a manifestar que seréis en breve ungido Presidente de la República porque la ciudadanía de ambos sexos ha comprendido que encarnáis sus más caros ideales y más sentidos postulados de redención político-social, económico-funcional y alimenticio-natal. Ni los rugidos de un león de circo pobre; ni las miradas verdes de un agrícolo pecuario; ni la herencia apellidaria de un nieto de Yungay; ni la chifladura patológica de un eterno aspirante a la Moneda, lograrán deteneros en la ruta que os ha trazado el destino para honra y prez de esta dilatada, sudorosa y doliente humanidad de la América austral. He dicho.

Y el doctor Cruz Choque no tuvo más que contestar en los términos que se había propuesto:

—Querías, compañeras: Un núo de emoción mia aprieta el güergüero al ver aquí reunías a las sufrías rotas que se machucan la vía junto al proletariao aporriao que se saca la mugre traajando, mientras la pijería conservadora y la jutrería liberal andan, los preciosos, en automóvil parriba y pabajo, y tamién comiendo ostras y erizo en La Baída. Pero ya les va a llegar a la contumelia, porque les voy a correr más palos quen la huerga cuando me arrespingue en la silleta presidencial. Los únicos que van a tomar leche a pasto van a ser los recontra pobres: los ricos ni la van oler.

"¡Mueran los amburgueses! ¡Abajo los purpos der Presupuesto! ¡Mueran los socios del Clus de Lunión y der Clubs Hipo!...

La simpática reunión terminó momentos después entre vivas y abrazos al candidato. Sin embargo, alcanzamos a oír a la madre obrera cuando, ya en la calle, le decía a una de sus compañeras:

—He experimentado una viva desilusión; creí que era otra cosa el candidato. Con su psiquis proletaria deviene demagogo inapropiado para la hora crucial que angustia al orbe.

LO QUE VA DE AYER A HOY

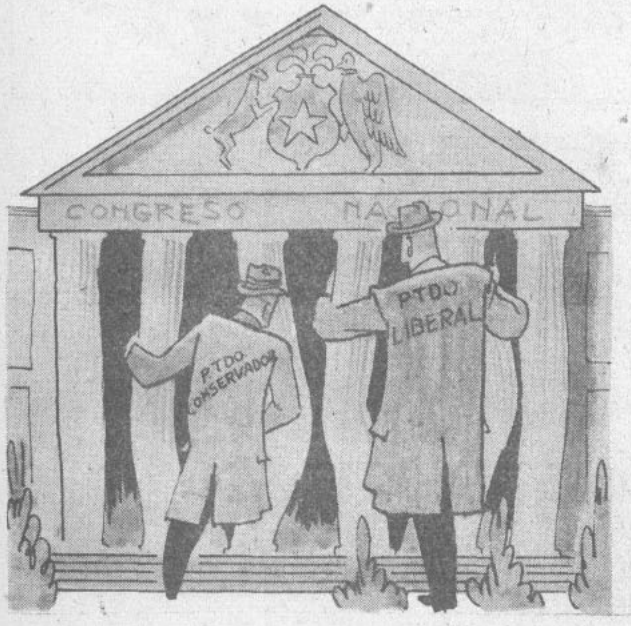

De este tamaño entraron los convencionales derechistas a la Convención.

Y salieron de este porte...

SONATINA

La Derecha está loca, ¿qué tendrá la Derecha?
Los insultos se escapan de su boca contrahecha
que ha perdido el recato de su pálida voz.
La Derecha está loca; cual vulgar rota chora
a sí misma se mata, su prestigio devora
y en el Club, consternado, se desmaya el buen Ross.

El país ve el desfile de los pavos reales;
la Derecha, la loca, dice cosas banales
y teñido de rojo pirouetea un bufón.
La Derecha se ríe, la Derecha contenta,
en su propio prestigio la cuitada se sienta
y celebra el fracaso de su gran Convención.

¿Piensa, acaso, en Panchisco para ungir candidato,
piensa en Maza o en Jaime o en Cruz Keke, que es [beato;
como otrora pensara piensa ahora en el León?
¿O en Fernando o en Matte es ahora que piensa,
o en Coloma o Videla, Orejorio o Atienza;
piensa en uno de centro o en algún pelucón?

¡Ay!, la pobre Derecha, como es vieja y es loca,
los recelos alienta, los rencores provoca,
y en su mente se ha armado un feroz guirigay;
la Derecha no piensa, la Derecha no sabe,
cualquier hombre le gusta, cualquier nombre le cabe:
sea Ocampo o Lafertte, sea Grove o Estay.

Ya no quiere el palacio donde tanto se nutre,
mandatario no quiere aristócrata o futre,
ya no quiere la banda roja, blanca y azur;
y están tristes Cruz Keke con su grey y su corte,
los bulnistas del Este, los leonistas del Norte,
los macistas del Oeste, los jaimistas del Sur.

—Calla, calla, Derecha (dice el hada Debhalde),
no te afanes, princesa, no te agites en balde,
que en el cinto la espada yo me acerco hasta el fin
y, feliz caballero, encantado de verte,
al mirar tu agonía, al gustar de tu muerte,
yo me tercio la banda... si me deja Gabín.

¡QUIEN SERA EL PRESIDENTE!

UNA adivina de la calle Central nos ha enviado lo siguiente, para saber quién será el próximo Presidente de Chile:

Se escribe la palabra Elección, y las letras se enumeran correlativamente. Así:

E L E C C I O N
1 2 3 4 5 6 7 8

En seguida se eligen tres números de menor a mayor, pongamos 1, 2 y 3. Esta cifra se escribe al revés:

	321
luego se la escribe tal como es	123
se resta	198
se invierte esta cifra	891
y se suma	1089
Luego se multiplica por 2	2
	2178

Se buscan por fin las letras de la palabra Elección correspondiente a los números 2, 1, 7 y 8, y se obtiene el nombre del futuro Mandatario.

CANDIDATO UNICO

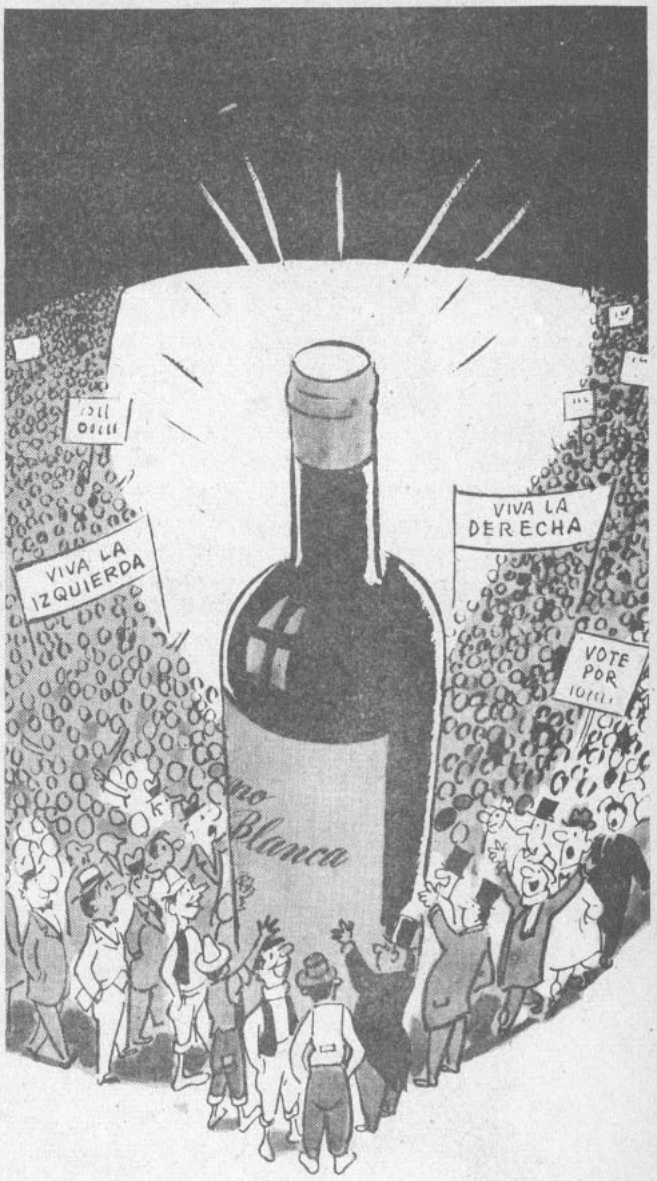

¡Derechistas!... ¡Izquierdistas!... ¡Centristas!... todos eligen el

VINO CASA BLANCA

como el mejor vino de Chile

¡IZQUIERDISMO Y DERECHISMO, TODO ES LO MISMO!

El León de Taraportal, candidato liberal.

MAÑANA sábado comenzará a sesionar la Convención de Izquierda con el objeto de designar un candidato de unión nacional.

—¿Quiénes serán los candidatos? —preguntamos a don Carlos Contreroff, en cuya cabeza se gestó la idea de organizarla.

—Serán —nos dijo— los mejores hombres con que cuentan las fuerzas progresistas y avanzadas del país. Desde luego desempeñará un lucido papel el León de Tarapacá...

El doctor Cruz-Keke, candidato pechono.

—¡Cómo! —interrumpimos—. ¡El León fué convencional derechista!

—¡No, mis queridos tovarich! El León de Tarapacá, el mismo del año veinte, nunca ha sido derechista! ¡El derechista es el León de Tarapaliberalismo!

—Usted nos toma tarapalfideo, don Carlos —dijimos—. ¿Y quiénes serán los otros candidatos?

—Uno que lleva mucha opción es el doctor Cruz Kuko.

—El doctor Cruz Keke —le rectificamos—. ¡El pelucón!, ¡el reaccionario!

—¡No! ¡El doctor Cruz Kuko es un gran izquierdista y les mete cuco a los conservadores! El doctor Cruz Keke, como dicen ustedes, es el derechista.

—Entonces, tovarich, tenemos ya dos candidatos; el León de Tarapacá y el doctor Cruz Kuko, como dice usted. ¿Hay, además, otros candidatos?

—Sí, mis amigos. ¡Un gran candidato! ¡Nada menos que el General!

—¡Cómo, el General! Seguramente querrá decir el Comodoro! ¡Don Marma!...

—¡El General, mis amigos! ¡El General Ibáñese! Es un gran izquierdista. Cuando era militar activo, siempre ordenaba a las tropas: ¡A la izquier, de frente, mar!

—Por lo que vemos, don Carlos Contreroff, esta Convención será todo un éxito. Usted sabe hacer las cosas muy a las derechas...

—Efectivamente. Me gustan las cosas derechas... Hay otros candidatos de segundo orden, que serán sólo comparsas. Desde luego, Gabín González, el viejito Lafertte, el mismo don Marma..., pero no cuentan para nada al lado de los primeros.

—¿Y no cree usted que a lo mejor Negrete y el Caimán, que se presentaron también a la Convención Derechista tratan de ser candidatos en la de Izquierda?

—Si lo desean, ¿por qué no? Desde luego, Negrete tiene muchos partidarios entre los gremios de fruteros ambulantes con canasto propio, por aquello de haber hecho tanta propaganda a la tuna y en cuanto al Caimán, como se irá para Barranquilla, sé que no saldrá elegido.

El León de Taraporcual, candidato mamocrático-sosocialista.

—Bueno, don Carlos, no lo molestamos más. Que sea un éxito su Convención y que las votaciones duren un mes solamente.

—¡Lo será, queridos tovarich, lo será! Les repito: ¡nosotros los izquierdistas hacemos las cosas muy a las derechas!

El doctor Cruz-Kike, candidato comunista.

CHISMES

Por PEGGY

¡QUE de cosas he sabido después del fracaso de la Convención de Derechas!

Por ejemplo, lo que más se comenta es que don Boratado Aldunate ha sido la Eminencia Gris de los conservadores. El andaba metido en todo; él controlaba los votos; él fué el que previamente seleccionó a los convencionales del partido, dejando afuera a los que creía jaimistas.

Una dama amiga mía, "convencionala" conservadora y muy buena moza, me decía: "Fíjate, Peggy, que por culpa de Boratado, el general de la derrota, la Derecha va a perder la Presidencia, que la tenía asegurada".

Sí; le dicen el general de la derrota a don Boratado porque el título se lo ganó cuando la candidatura Ross y más ahora que fracasó la Convención de los partidos de "orden".

ME dicen que el martes conversaron durante una hora y media y a puerta cerrada don Siempre Listo y mi Comodoro Todavías.

¿De qué hablaron? ¿Qué se dijeron? Nadie lo sabe, pero unos dicen que mi Comodoro será el Vice que presida las elecciones y otros dicen que . . ., en fin, no sé lo que dicen estos malas lenguas.

•

EL León tuvo dos salidas geniales al terminar la Convención. Una cuando dijo: "Los beatos quieren hacer portalismo sin Portales, ya que Cruz Coke no le llega ni al talón a don Diego". La otra frase se la dijo a una señora, pero no la repito porque es tremenda, como es siempre el vocabulario de don Arturo.

•

DON Panchisco y don Pepe Maza hicieron dos apariciones sensacionales en la Convención. La primera el martes, cuando salieron los dos llevando al medio a don Arturo. Hubo vivas y Canción Nacional. Tres días más tarde habían echado al saco al León y aparecieron uno a cada lado del doctor Cruz Keke. También hubo vivas e Himno Patrio.

Al día siguiente aparecieron solos: no tuvieron a nadie más a quien echar al medio . . .

—No le importe que con motivo de la próxima elección hayan tomado su casa como letrero de propaganda, pues yo, con este tarro de pintura BLUNDELL, pintaré las murallas y las dejaré más hermosas que nunca

¡CANTINFLAS, EL CANDIDATO DE TODOS LOS PARTIDOS!

candidato a la Presidencia de la República, se dirige a sus electores del Estado de Jachilisco.

MANIFIESTO AL PAIS

Conciucuates electores:

Pos aquí me tienen, manitos, así, como en las resbaladas..., ¿no?, haciendo de corcoveaditas, que es como la Convención de la Sinvención y de la Invención de la Subvención.

¿Cómo?... ¿Que no van a votar por mí, manitos?... Pos si están meramente metiendo los pieces ahí donde se los embarran. ¡Pos, si como están de revueltitas las cosas, lo que hay que hacer es coger el bicho por las cornúpetas!...

Que si los votos, que si las botas..., ¡no, pos, manitos!... ¡Si ustedes son mis meros cuates!...

Un votito por aquí, un votito por allá..., y así, como si fuera lloviznita con nubarrón y todo nos vamos en la pelecha y llegamos al rancho en que tanto se boy-scoutea.

¡Y nada de agarrones ni brazos para arriba, ni bastonazos ahí donde se acaba la mera espalda!... ¡Que yo soy muy macho y no me asustan las ligas contra el cohecho, ni las ligas contra el mariachi, ni las ligas contra el gangocho!...

¿Ustedes, manitos, quieren conocer mi programa?... ¡Pos si es muy fácil!... ¡Palos a los que están arriba y palos a los que están abajo! A ver si así se salvan los que están al medio, que es como estar en donde le aprieta la faja a mi caballo Palomo. ¡No, mis cuates!... ¡Si no es el caballo ni el Palomo que ustedes piensan!...

¡Y no me refunfuñen!...

¿Que no les gusta la Dirección de Informaciones y Cultura?... Pos si está muy fácil. Después de la elección a ver si la convertimos en Dirección de Contusiones y Suturas!... ¡Que para algo soy un candidato y no un candidito!... ¡Y al que no le guste, ¡pum!..., ¡pum!... ¡No le gustaba!...

Conque ya lo van sabiendo, mis conciucuates electores del Estado de Jachilisco no te rajes. A ver si llegan a las urnas y así, de pasadita, ¿no?..., a ver si urnean por este candidote que les ofrece pan, techo y tequila.

Y si no les provoca el tequila, por ahí mismito no más lo cambiamos por cuenta del Fisco. Y a ver si les servimos un Fisco con Cacao, que es como llevar el abrigo por debajito del propio cuero personal de la persona.

Conque ya lo van sabiendo, mis conciucuates electores... ¡A las urnas, dijo un pelao!...

¿Cuál pelao?..., pos...

CUAL PELAO CANTINFLAS.

LA PRESIDENCIA EN BANDEJA

Antes de la Convención de Derechas.

Después de la Convención de Derechas.

CATEANDO LA LAUCHA

—Mi figura se agiganta y mi sombra toma las proyecciones de un "león".

topaze

EL BAROMETRO DE LA POLITICA CHILENA

PRECIO $ 2.60

EL NOVIO: —¡Al fin solos y unidos para toda la vida!

IBAÑEZ —¿Se acuerda, don Arturo, que en una fecha como esta usted unió a todo el civilismo? En cambio ahora lo tiene mas dividido que nunca.

EL LEON —¡Dejeme ese asunto por mi cuenta, General, y no se olvide que, en habiendo ruido de sables, me vuelvo a echar el civilismo al bolsillo!

NI ORDEN

NI DESORDEN

Así fué la Convención de los Partidos de Orden.

Y para vergüenza de los anteriores, éste fué el aspecto que ofreció la Convención de los Partidos de Desorden.

El resultado de las Convenciones de la Derecha y de la Izquierda ha planteado una paradoja difícil de solucionar: ¿Cuáles son los Partidos de Orden y cuáles los de Desorden? ¿Los viejos tranquilos y bien comidos del Club de la Unión y del Club de Septiembre, o los pililos desvitaminizados de Avenida Matta adentro?

Nosotros creemos que son tan desordenados unos como otros, y la sorpresa se debe a la manera cómo se programaron estas dos Convenciones. Y vamos a probarlo, publicando las instrucciones a que debían someterse los convencionales respectivos.

CONVENCION DE DERECHA:

1) Vendrán mil convencionales del país, y no importa el número, porque tenemos caja para traerlos a todos en el nocturno con cama y todo. El alojamiento en Santiago, restaurantes y boites corren por cuenta de la gran caja.

2) Podrán ser candidatos todos los convencionales, incluso Pepe Maza y don Pancho Bulnes.

3) En caso que alguno de los candidatos se acerque a la mayoría, será recomendable que voten en blanco los que puedan evitar esta mayoría.

4) Conviene que los conservadores apoyen hasta que las velas no ardan al doctor Cruz Choque, para que se piquen los liberales.

5) Los convencionales de Pepe Maza y don Pancho Bulnes, deben votar de vez en cuando por don Jaime Larraín García del Carrascal, con el fin de que principie a encresparse el León.

6) Cuando ya el León esté a punto de almíbar, los pepemacistas y panchobulnistas votan por Cruz Choque, a lo cual debe agregarse un grupo de cruzcokistas en las puertas del Senado para que "le echen boca al León".

7) El León ya tiene el ambiente propicio para que les tire los mejores garabatos de su cosecha a los jóvenes cruque-cristianos y una repasada a los beatos de la secretaría conservadora.

8) A todo esto, deben haberse conseguido doscientas cuarenta y tres votaciones con una mayoría absoluta para don Inocente Blanco, es decir, unanimidad para que los convencionales vuelvan a sus tierras y se dejen de seguir alojando, comiendo y parrandeando por cuenta de la Gran Caja de Orden.

9) Como resultado de lo anterior, el León se tira por su cuenta, Pepe Maza sigue siendo candidato hasta que se muera, don Pancho continúa como estatua en la Plaza Bulnes, Jaimito vuelve a sembrar papas en el Sur y el doctor Cruz Choque se dedica a la ciencia, al arte, a la literatura, a la astronomía, a la geofísica y demás asuntos que nada tienen que ver con la política.

10) Cumplido lo anterior, habremos salvado a Chile y seguiremos siendo los Partidos de Orden, que es lo que nos interesa a todos.

CONVENCION DE LA IZQUIERDA

1) Los convencionales serán pocos, porque la Caja alcanza sólo para pasajeros de góndolas y carros del tipo Del Pedregal. (Los que puedan asistir en micros, lo harán por su cuenta.)

2) Sólo podrá ser candidato oficial Gabín González Troika.

3) Lafertte y Nabucodonosor Pezoa, podrán ser candidatos impartibus infidelium.

4) El primer día se toca la Internacional, y se hace un saludo a la bandera.

5) En la tarde se vota por el candidato de cada Partido, cuidando de que Lafertte saque 30 votos, Nabucodonosor 4 y Gabín 290.

6) Al día siguiente, se proclama por unanimidad a Gabín..., y todos tan contentos.

7) Se toca y canta la Internacional y un trozo de "Se va el Caimán". Se proclama al candidato.

8) Gabín agradece la proclamación y se sienta varias veces en Duhalde.

Y eso fué todo lo que pasó: los izquierdistas y derechistas cumplieron al pie de la letra con las instrucciones de los organizadores de las respectivas Convenciones. Nada de particular tiene que haya tenido más éxito la que dirigieron los intelectuales de la Izquierda, que la que planearon don Otorino Urzúa Jaramillo y don Eduardo Nicorchea.

GUIRIGAY

LA SOLUCION ESTA EN LA DIABETES

Don Acomodado Hidalgo ha firmado un decreto por el cual se eleva el precio del azúcar de cinco a ocho pesos el kilo.

Esta medida ha motivado una serie de protestas por parte de los consumidores, pues ya no les será posible contrarrestar las

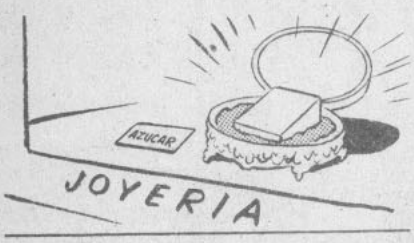

amarguras que provoca la vida cara con un poco de azúcar.

Sin embargo, don Acomodado, para consolar a las dueñas de casa y para demostrar que esta alza es una insignificancia, ha declarado: "Dentro de muy poco tiempo más el kilo de azúcar experimentará otra alza y llegará a costar veinte pesos el kilo. Aprovechen este respiro que les doy y traten de comer harta azúcar a ver si se ponen diabéticos y se libran de pagar los precios que haré oficiales dentro de unos pocos días".

Don Acomodado tiene razón. Hay que aprovechar el tiempo y buscar en la diabetes la defensa del bolsillo.

HA SIDO UNA TERRIBLE ENFERMEDAD

Don Elías Lafuertte y don Asdrúbal Pezoa fueron los dos candidatos que se opusieron a Gabriel González en la Convención de Izquierda. Como todos sabemos, en menos de tres horas y media don Gabín se había quedado con la unanimidad de los votos de los convencionales.

Sabemos que ni don Asdrúbal ni don Elías asistieron a las sesiones de la Convención por encontrarse enfermos. Esta enfermedad los privó de hacerle carrera a don Gabito, y quizás esa fué la causa de que el candidato radical saliera solo.

La enfermedad de don Elías, sin embargo, estamos seguros que no varió el curso de las votaciones. Era un candidato sin chance. En cambio, la enfermedad de don Asdrúbal es otra cosa. Este candidato podría haber obtenido la más alta mayoría de la Convención y haber salido proclamado candidato de la Izquierda a la Presidencia de la República. Y si seguimos contando el cuento de la leche-

ra, podemos decir que a lo mejor don Asdrúbal habría llegado a ser Presidente.

¡Fué una lástima la enfermedad de don Asdrúbal! ¡Le costó nada menos que el cargo de Primer Mandatario!

UNA EXPLICACION ACEPTABLE

Ahora estamos por dar la razón en todo a los hombres de Gobierno, y por esta causa re-

producimos la magnífica ca de don Guillermo del Emped do, en la cual explica la co pra de tranvías usados efect da en los Estados Unidos:

"Al país:

"Yo compré esos tranvías q la maldad nacional ha llama "carros para negros"... qué?... ¿Querían los precio que por cuatro chauchas les

biera traído el carro en que alemanes y los franceses fir ron el armisticio?

"No hay más carros de gunda mano en el mundo. Ah si, los que he traído de Har les parecen malones, consi que el Departamento de In gración nos traiga unos cua millones de negros del Co Belga, y ya verán cómo ellos van a reír a gritos cuando, pasear en carro por la Alame vean a los peatones chile que piensan que es posible v jar desde la Estación Centra Tobalaba por dos chauchas d medio penique, en pullman, asientos capitoné y radio de da corta.

"Ya lo sabe el país: o se ben en los carromatos que compré a la "Black Tranv Company of New Harlem" o guen tirando pata hasta el del Juicio Final.

(Fdo.) *Guillermo del Em drado.*"

¿HA REIDO USTED CON "TOPAZE"?

También reirá con

"POBRE DIABLO"

SE HAN PARTIDO POR EL MITI MITI

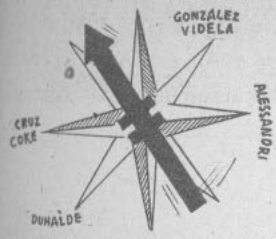

¿Hacia cuál de los puntos cardinales marcará la aguja imantada de la Falange.

EL profesor Topaze dijo a Topacete:

—¡Joven, cada día que pasa y nos acerca a la fecha 4 de septiembre, cunde el confusionismo político, se acrecientan las divisiones y se forman, por partenogénesis, nuevos micropartidos que al poco tiempo se vuelven a partir en otros dos. ¡Creo tener un pálpito! ¡Vaya corriendo y averigüe qué pasa en la Falange!

Salió Topacete patitas para que te quiero, y golpeó en la puerta del edificio de la Alameda.

—¿Está don Tolomiro?

—Pase no más.

Entró Topacete y sin más preámbulos preguntó a don Tolomiro:

—¿Cuál es el candidato de la Falange?

—¡Cruz Keke!

Anotó esta respuesta, y luego, siempre corriendo, pasó a la oficina del lado y preguntó al otro militante de la Falange, don Bernardo del Carpio:

—Don Bernardo, ¿cuál es el candidato de la Falange?

—¡Gabín Gonzaloff! —fué la respuesta.

Volvió Topacete donde el profesor Topaze y le entregó este informe:

"La Falange Nacional, que tiene dos militantes, don Tolomiro y don Bernardo, está dividida. El 50% de los votos, o sea, el voto de don Tolomiro, será para el doctor Cruz Keke; el otro 50%, o sea, el voto de don Bernardo, será para Gabín Gonzaloff.—Firmado, TOPACETE."

LA PAPA MAS GRANDE DEL MUNDO

Esta señorita nos presenta la papa más enorme del mundo. Ahora bien, ¿qué lectura pondría usted al pie de ella? (De la papa, se comprende; no de la señorita).

Y como usted, lector, es inteligente, va a poner lo que sigue:

¡En Chile nadie se queja por falta de los alimentos de primera necesidad. ¡Lo que es la papa más morrocotuda del mundo!

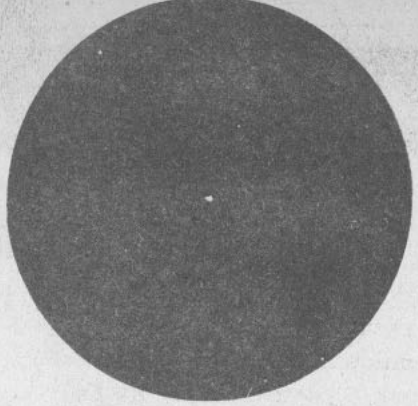

EL PUNTO NEGRO DE LA SEMANA

HACE cerca de dos meses nos referimos, en esta misma sección, al hecho inconcebible de que los taxis de Santiago continuaran cobrando tarifas triplicadas, medida que derivó del racionamiento de la bencina.

Ahora hay bencina a destajo. No existe la tan invocada "Bolsa Negra" de ese combustible, que en apariencia justificaba el alza en las tarifas de automóviles de arriendo.

De la subsistencia de estas tarifas —verdadero robo que se comete con el público— pueden ser responsables:

Don Waldo Palma, Director General del Tránsito.

Don Guillermo Jofré Vicuña, Intendente de Santiago.

Don José Santos Salas, Alcalde de Santiago.

Don Enrique Delpiano, Director Municipal del Tránsito.

Esperamos de alguno de estos funcionarios, que por ahora comparten el Punto Negro de la Semana, la aclaración correspondiente.

POLITICOS DEL ALIVIOL

EL H. MARTINEZ MONTT.— Me aliviolo, porque con lo ocurrido en Bolivia, se me van a complicar mucho mis negocios de medias Nylon.

¡SEA USTED SU PROPIO CANDIDATO!

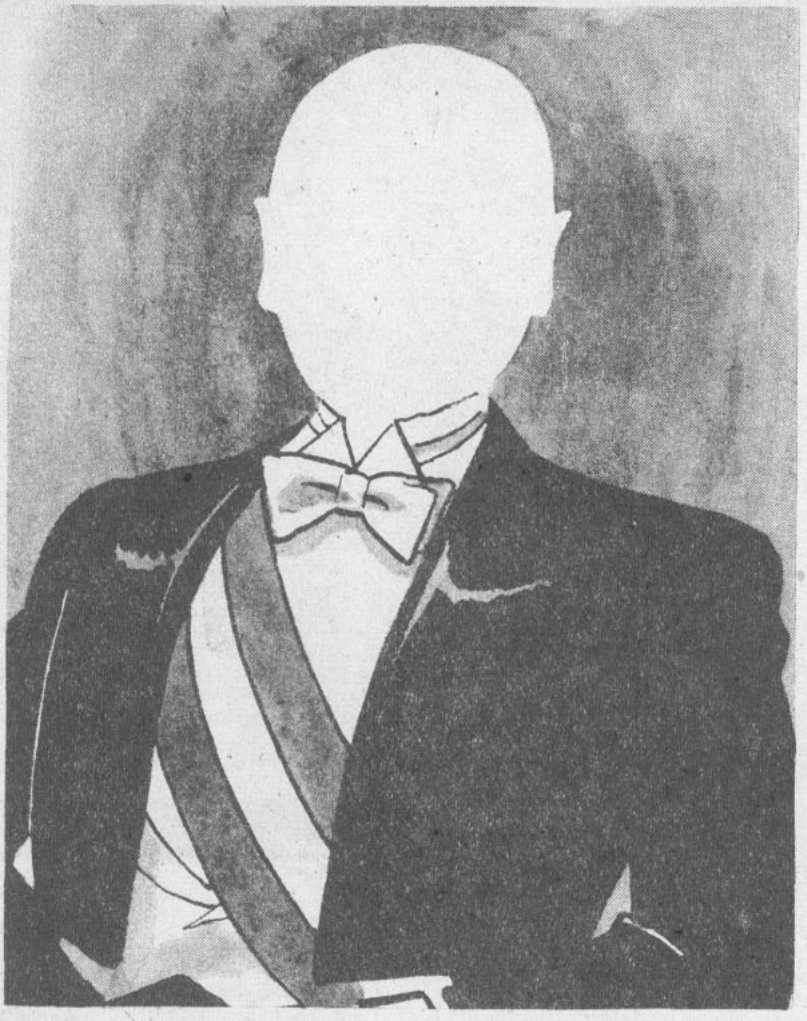

TODOS PODEMOS SER PRESIDENTES DE CHILE, MENOS JOSE MAZA.—HAGA UNA CONVENCION EN SU CASA Y PROCLAMESE CANDIDATO.—NO LE TENGA MIEDO A "LA CASA DONDE TANTO SE SUFRE".—SON UN MILLON Y MEDIO DE PESOS AL AÑO Y GASTOS RESERVADOS, SIN CONTRALORIA.—¿ES USTED ANALFABETO? NO IMPORTA: POR UNA CHAUCHA Y EN 10 MINUTOS HACEMOS PROGRAMAS PRESIDENCIALES PARA TODOS LOS GUSTOS Y DOCTRINAS.—SEA REALISTA: USTED SERA MEJOR PRESIDENTE QUE LOS ACTUALES CANDIDATOS.—SEA PATRIOTA: CONTRIBUYA AL PATRIOTICO DESORDEN DE LOS PARTIDOS DE ORDEN.—¡QUERER ES PODER! ¡TIRESE EL SALTO!

Señor Precandidato: Recorte una fotografía suya; péguela en el cuadro blanco del dibujo; envíela a "Topaze", y, a vuelta de correo, le diremos a usted si tiene cara de inteligente o cara de Candidato.

Los mismos del Año 48

Desde 1846, nada ha variado hasta 1946.

LA otra tarde se encontraban reunidos en el local del Partido Liberal, el presidente de ese conglomerado, don Gervasio Urzúa Jaranilla, don Pepe Maza y don Panchisco. Los minutos caían del reloj de pared uno a uno y estos tres prohombres de la política bostezaban siguiendo un riguroso turno. De pronto don Pepe dijo:

—¡Estoy lateado!

—¡Nosotros estamos ídem! —manifestaron sus acompañantes.

—Les propongo que para entretenernos y considerando que todavía falta tanto para la elección, juguemos a algo.

—Forme —dijo don Gervasio Urzúa—. ¡Juguemos a los pipiolos y a los pelucones!

Aprobada esta genial idea, procedieron a llamar por teléfono a don Joaco Aprieto, a Cruz-Keke, a Ferdiningo Ardumate y otros.

Una vez que comenzó el juego entre pipiolos y pelucones, don Joaco dijo:

—¡Yo soy don José Joaquín y no acepto que sea presidente un pipiolo! ¡Exijo la presidencia para un pelucón como Cruz-Keke! —y por jugar le tiró un tintero por la cabeza a don Panchisco.

—¡Ustedes —gritó Urzúa de la Jaranilla— han gobernado por medio de la dictadura! ¡Nosotros somos liberales libres! ¡Vivan los pipiolos! ¡Mueran los pelucones! —Y también, por jugar, respondió lanzando un viejo tomo de la Constitución del 33 al cráneo de don Ferdiningo.

—¡Abajo los cementerios laicos! ¡Viva la libertad de enseñanza! —gritaron los pelucones Keke, Kako y Kike, dicho lo cual tiraron sus empolvadas pelucas a la nariz de los pipiolos.

—¡Muera Egaña, Gandarillas y Coloma! —rugieron los pipiolos y efectuaron una descomunal carga. La rosca era espantosa, mucho peor que las de la Convención.

Entonces se escuchó una voz fuerte, serena, bien timbrada, que dijo:

—No vivimos en 1846. Vivimos en 1946. Hace un siglo las luchas entre pipiolos y pelucones se ventilaban solamente entre pipiolos y pelucones, pero ahora está Gabín González, está don Siempre Listo Debalde, están cuatrocientos cincuenta mil electores. ¡Mi voz es la voz del sentido común!

—¡Qué me importa a mí el sentido común! ¡Yo soy Bilbao! ¡Viva el Club de la Reforma! ¡Abajo Cruz-Keke! —espetó, jugando, don Radul Marín.

—¡Pipiolos de miéchica! ¡Viva el peluconismo! ¡Viva Bulnes! —respondieron, chacoteándose, los conservadores.

—¡Bulnes es de los nuestros, es pipiolo! —replicaron los liberales.

—¡Idiotas! ¡Nosotros vivamos a don Manuel, al general Bulnes, al pelucón y no a don Panchisco!

—¡Muera Bulnes y viva Bulnes! —bramaron los liberales.

Y otra enconada batalla entre pipiolos y pelucones, puro estilo 1846, se desarrolló en la sala. Siguieron gritando, insultándose y jugando.

—¡Yo soy Victorino Lastarria! ¡Yo soy Santiago Arcos! ¡Viva la Reforma! ¡Viva el partido pipiolo!

—¡Viva Portales! ¡Muera la Constituyente! ¡Vivan los pelucones!

Y entonces sonó nuevamente la voz del sentido común, que airada los apostrofó de esta manera:

—¡Pipiolos y pelucones! ¡Los tiempos son otros! Existe el avión, el radar, la penicilina. Vivimos en el siglo veinte. ¡Ustedes, incapaces de olvidar viejas rencillas para vivir con el tiempo actual, no volverán jamás al Gobierno! ¡Los pipiolos y los pelucones han enterrado para siempre a los pipiolos y los pelucones!

Pero liberales y conservadores no le han hecho caso al sentido común y todavía siguen jugando, peleando e insultándose.

EL DIPUTADO SANTA CRUZ.— Sí, Mejoralita, me siento mal por el fracaso de todos mis esfuerzos para lograr la armonía en la Convención de Derechas...

MEJORALITA.— ¡Lo lamento, don Víctor!..., pero recuerde que si se siente mal, se sentirá MEJOR QUE MEJOR CON MEJORAL.

RE[illegible]LTARON TRILLIZOS

—Señora, lo siento mucho, pero la culpa ha sido exclusivamente suya, al dar a luz estos trillizos.

¡QUE de trajines, de carreras, de gritos, de nerviosidades!...

Ahí estaba doña Reacción en espera de lo que debía venir.

Los médicos más conspicuos del barrio habían acudido a aportar luces en el acontecimiento.

El doctor Urzúa Jaramollo, el doctor Aprieto Roncha, el doctor Nechochea, se paseaban por la sala de espera en plena deliberación de tan interesante caso clínico.

—¿Saben? —dijo el doctor Urzúa Jaramollo—. Yo, en vista de la demora, sería partidario de convocar a un Tribunal Médico para que dictaminara sobre el estado de la impaciente.

Pero el doctor Aprieto Roncha, profesional ducho en estas lides, se opuso en forma terminante.

—Ese procedimiento del Tribunal Médico ya está pasado de moda. Ahora existen otros métodos, otros sistemas, para llegar al diagnóstico...

El doctor Nechochea, tan preocupado como sus otros dos colegas, decidió iniciar un tratamiento. Y extendió la receta:

"Liberalina ..... 1 gramo.
Peluconal adhesivo .. 1 gramo.
Agraritol simple ... ½ gramo."

—¡Cómo! —saltó el doctor Aprieto—. ¡Es demasiado Agraritol!

Pero el doctor Urzúa Jaramollo opinó que no era tanto. Y hasta dijo que la dosis estaba bien.

En el lecho, doña Reacción continuaba esperando.

El doctor Aprieto Roncha hizo entonces una pequeña pero contundente disertación sobre los peligros de aquella fórmula.

Mis estimados colegas —dijo—, es necesario tomar en cuenta que la Liberalina, en dosis elevadas, se desintegra con suma facilidad. Los componentes mismos de la Liberalina, desde el Leonitol hasta el Acido Panchítico, son de fusión tardía y difícil. Además, como si fuera poco, el Leonitol que se emplea ahora es el mismo que se está usando desde el año 20...

—¿Usted cree que eso puede ser un peligro? —interrogó, con acuciosidad muy médica, el doctor Urzúa Jaramollo.

—¡Lógico! —opinó el doctor Nechochea—. El Leonitol, añejado, entra en estado de efervescencia con suma facilidad.

¿Qué hacer entonces?...

La impaciente seguía esperando.

Y los médicos, na ni na.

Paseándose por la sala, el doctor Aprieto Roncha propuso una nueva fórmula, a base de los mismos medicamentos...

—Pongamos la Liberalina y el Peluconal al 40 por ciento y el Agraritol al 10 por ciento... ¿Qué les parece la dosis?...

—¡No! —dijeron los otros dos médicos—. Esa dosis no nos gusta, mandan dirun dirun dan...

—¿Y qué dosis le pondremos?...

—Le pondremos Parlamentina y nada más.

—¡Jamás! —gritó el doctor Aprieto Roncha— El gluconato de Parlamentina es tan "inoperante" como las otras fórmulas. Produciría en la enferma una repetición de síntomas, y hasta podría desviar el diagnóstico...

Y volvieron los médicos a su deliberación. En realidad, estos casos de retardo tenían un antiguo historial clínico. Y el doctor Aprieto Roncha recordó que existían ciertas "convenciones" médicas sobre las posibilidades reactivas.

—De todas maneras —dijo el doctor Nechochea— es necesario, estimados colegas, considerar que en el tratamiento de la enferma no podemos prescindir del Leonitol.

—¡Ahí está lo peligroso! —dijo el colega Aprieto Roncha.

—¡Natural! —añadió el doctor Urzúa Jaramillo—. La composición misma del Leonitol puede producir la descomposición de la impaciente.

Y en eso estaban los médicos, en la sala de espera, cuando desde el cuarto contiguo salió un triple vagido de inconfundible tonalidad guagüística.

—¿Ven ustedes?... ¿Ven lo que pasa? —les gritó la impaciente—. La dosis de Liberalina, Peluconal y Agraritol me ha hecho esta graciecita... ¿Qué les parece?... ¡Si casi puedo hacerle competencia a la señora Dionne, la mamá de los quintillizos esos!

Y los tres sabios doctores, convencidos ya de que los "inoperantes" eran ellos mismos, agacharon rabiosamente la cabeza.

¿QUIEN SERA EL PRESIDENTE?

UNA adivina que vive en la calle Teatinos, alrededor del número 20, para no ser menos que su émula de la calle Central, nos ha enviado este otro problema que, según ella, nos aclarará este problema presidencial que nos tiene tan preocupados:

Se escribe la palabra "AL GOBIERNO", y las letras se enumeran correlativamente. Así:

A L G O B I E R N O
1 2 3 4 5 6 7 8 9 0

En seguida se eligen cuatro números de menor a mayor, pongamos 1, 2, 3 y 4. Esta cifra se escribe al revés ..... luego se la escribe tal como es.....	**4321** **1234**	
Se resta	**3087**	
Se invierte esta cifra menos 2, y se suma	**7801**	
	10888	
Rebaje los días de un año	**—365**	
	10523	**x 3**
	31569	

Se buscan, por fin, las letras de la palabra "AL GOBIERNO" correspondientes a los números 3, 1, 5, 6 y 9, y se obtiene el nombre del futuro Mandatario.

CANDIDATURA QUE COJEA

MIS queridos amigos del año 20:

Mucho les he agradecido la cartita que ustedes me han dirigido para que yo tuviera la ocasión de contestarles ésta, por medio de todos los diarios de Chile, y que me sirva de manifiesto de la candidatura a la Presidencia de la República, para la cual cuento con los votos de Carlos Vicuña, el chico Gandulfo y Roberto Meza Fuentes...; pocones son..., pero peor es mascar lauchas.

Nosotros somos los únicos que vamos quedando del año 20, y lo curioso es que el León de aquel año maromero se nos ha convertido en un gato del año 46. Pero vamos a hablar en serio: les voy a explicar al tiro cuáles son los males de Chile y cómo solucionarlos:

La Administración Pública.— Está como las soberanas huifas. Antes les ofrecían a los pobres radicales, cuando menos, la Caja del Seguro Obligatorio, la Embajada en París o el Ministerio de Fomento; en cambio, ahora, se los dan a los socialistas.

Descentralización.— Cada día se va centralizando más esta pobre República: hasta el Teatro Central y la Central de Leche están en Santiago. Lo que hay que hacer es capitalizar las provincias y provincializar Santiago; así tendríamos las capitales de Antofagasta, Coquimbo, Talca, Valdivia, etc., y la pobre provincia de Santiago.

El papel de la Juventud.— Aquí está otro de nuestros grandes males: a la juventud le ha bajado la siutiquería de ir envejeciendo, cuando lo normal sería que todos tuviéramos en Chile la misma edad que teníamos los jóvenes del año 20, menos el León, naturalmente.

La mecanización del campo. — Hay que hacer del campo una especie de maestranza; convertir a los rotos en tractores, trilladoras, palas hidráulicas y perforadoras eléctricas. No se debe hacer excepción ni siquiera con los animales; así tendríamos entonces el caballo de fuerza, el buey power, la vaca kilowática y el cordero kilociclo.

El Comercio.— En Chile hay demasiados intermediarios y el remedio consistiría en transformar a los intermediarios en clientes y a éstos en intermediarios; así aumentarían los consumidores, y, en virtud de la ley de la oferta y la demanda, el comercio sería macanudo.

La Atmósfera del País.— El clima chileno está preñado de malos olores. Si alguien pudiera instalar un gran rociador eléctrico en el Aconcagua para tirarle agua de Colonia a todo Chile, el ambiente sería ideal; en ese caso el gran Presidente sería Monsieur Potin; pero como este perfumado francés ya se murió, lo mejor es que yo sea el próximo Presidente de la República.

Y ahora, mis queridos amiguitos del año 20, publiquen esta carta y verán que vamos a ganar las próximas elecciones de aquí a Penco.

Santiago Cojín Labarca.

Escuche la audición "Topaze en el aire" por CB 114

UN SUEÑO PARA AGOST

—Lo siento por las gatas, pero yo prefiero soñar con la **POLLA CHILENA DE BENEFICENCIA**, que realizará un gran sorteo en Agosto.

POLLA CHILENA DE BENEFICENCIA SORTEA EL 4 DE AGOST

1 premio de 2 millones - 1 premio de medio millón - 1 premio de 200.000 - 1 premio de 100.
2 premios de 50.000, y numerosos otros premios, en una sola serie de treinta mil números.

ENTERO, $ 300.— VIGESIMO, $ 15

ROMANCE DEL CANDIDATO INFIEL

Por Arturico García Rosca

Y yo, que entré persuadido
que en la Convención reciente
iba a salir elegido.

Fué una tarde de este invierno
y casi por compromiso;
se acercaron los goyistas
obligándome a seguirlos;
en los últimos momentos
sentí el corazón henchido
y, al igual que el año veinte,
me sometí al sacrificio.

El halago de la chusma
me sonaba en el oído
como música inefable
que embriagaba mis sentidos.

Sin el caballo de Ibáñez
que me amargara el pepino,
encontré la cosa clara
y el guiso medio cocido.
En corral con Pepe Maza
y el candoroso Panchisco,
yo pensé: "¡Con estos tiuques,
ya me siento reelegido!"

Yo saqué mi amor fecundo,
su abuelo sacó Panchisco,
Pepe Maza su prestancia
y Jaime sus apellidos.

Los viejos conservadores,
beatos mal agradecidos,
se cuadraron con Cruz-Keke
sin aflojar un milímetro.
¡Miren si serán huemules,
al querer a ese bendito!

Los votos se me escapaban
como peces sorprendidos:
la mitad para el agrario,
la mitad para el obispo.

Aquellos días sufrí
los dolores más indignos,
y hubo pifias, bastonazos
y garabatos surtidos.

Como vi elocuentemente
que yo no era el preferido,
tiré mis hilos, de modo
que nadie fuera elegido.

Me porté como quien soy:
viejo macuco político,
deshice la Convención
cuando en ganas se me vino.

Y, en vista que la Derecha
no se emociona conmigo,
viro otra vez a la Izquierda
porque a mí me da lo mismo.

FALLO DEL TRIBUNAL DE HONOR

—¡Sí, señoras y señores!... En atención a la calidad excepcional del Vino Casablanca, lo elegimos por unanimidad como el mejor vino de Chile.

HAY QUE LLEVARLO BIEN "ACONDICIONADO

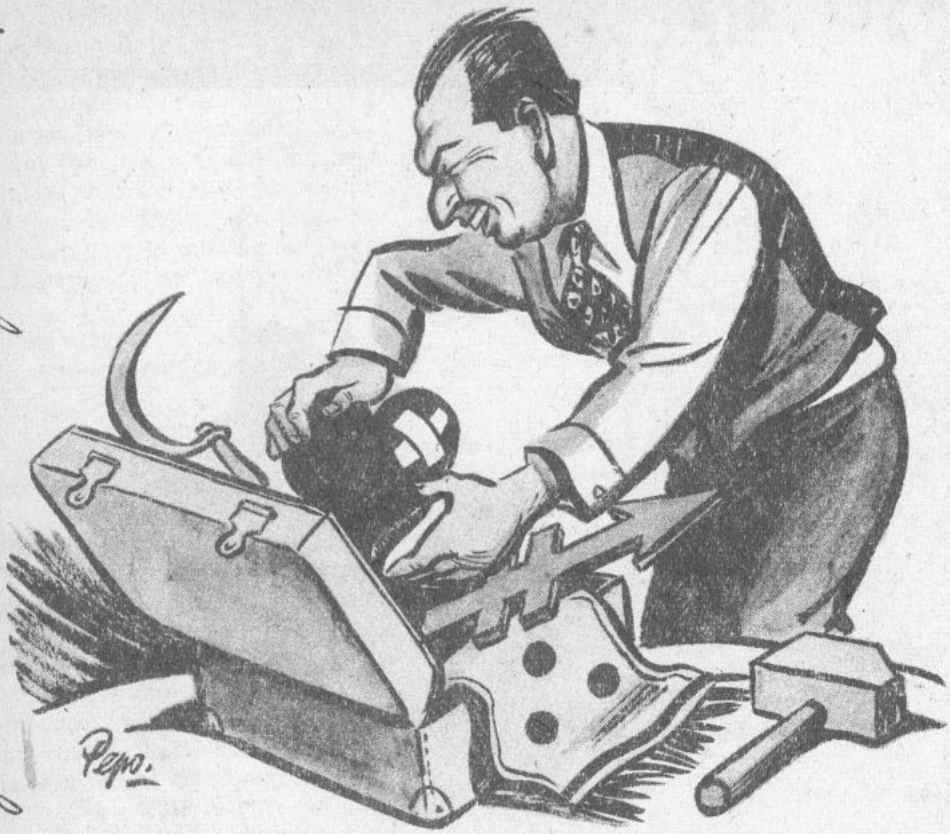

DON GABIN.— Me parece que llevando todos estos adminículos en mi viaje al Norte, tendré para darle gusto a todos mis posibles electores.

YA está proclamado don Gabito, candidato de rádicos, comunistos, socialistos-asdrubalistos, etc.

Se trata ahora de preparar la gira electorera a las provincias del Norte.

Y en eso están, en plena Casa Radical, don Palcos Cuevas, don Rubén Darío Poblete, Inodoro Muñoz y el diputado comunisto Muchoabarca.

La deliberación es larga. Para que la gira resulte bien, es necesario, primero, presentar debidamente al candidato.

—¿Llevo traje de etiqueta? —pregunta Gabito.

—¡Renuncovna, camarada Gabito! —salta el diputado comunisto Muchoabarca... ¡Recuerde que un frac en la tierra del caliche es peor que un barril de pólvora junto a una cocina de carbón!...

—¡Sí! —dice Rubén Darío Poblete—. ¡Que vaya de *over-all* y con zapatos de futbol!...

—¡No! —dice Palcos Cuevas—. ¡Cualquiera puede creer que es futbolista como "el otro"!...

Y continúa el debate. Alguien dice que en la zona salitrera hay muchos alessandrientos...

—¡Cierto! —dice Gabito—. Tengo que llevar un corazón en el equipaje.

—Que sea un corazón con cuerda —añade diputado Inodoro.

—¡Mejor con elást cos! —dice Rubén Da río Poblete—. ¡Así puede tener en la man cada vez que lo necesite

La ponencia es apro bada por unanimidad. Prosiguen los detalles...

—¡Lleve también un flecha! —aconseja Mu choabarca—. Allá en Norte hay uno que otr falangista...

Pero el tema central el "alessandrismo" no tino.

Rubén Darío Pobl es partidario de que G bito lleve un Kardex bolsillo con todos los a cendientes de los prin pales caudillos elector ros de Tarapacá y Ant fagasta.

—Sí —dice Pal Cuevas—; conviene q usted haya conocido m cho al papá de todo que llegue a saludarlo...

Pero Gabito, el can dato, es candidato y candidito.

—¡Al papá, nó má —dice—. ¡No, señor! ¡Yo sé mucho más q el León!... ¡Yo conoc mucho al papá, a la m má, a la tía y a un s brino que tiene en Qu llota cada uno de los ele tores nortinos!...

Y aprobada tambi esta idea por unanim dad, Gabito y sus col gas de gira se disponen tomar el avión.

SUSCRIBASE USTED A "TOPAZE"

Valor de la suscripción:

1 AÑO	$ 134.—
6 MESES	$ 67.—
EXTRANJERO	$ 184.—

CHISMES

Por PEGGY

¿SABEN ustedes que en la Convención de Izquierdas que hubo el domingo en el Congreso por poco sale elegido don Anónimo Méndez?

Resulta que en esa votación que llaman de saludo a la bandera los rádicos votaron por don Anónimo. Pero los socialistas, en vez de votar por el camarada Asdrúbal Pezoa, ¡también votaron por don Anónimo!

Luego, cuando se comenzaron a contar los votos, se vino a ver que solamente le faltaron unos poquitos votos al doctor Méndez para haber sido elegido candidato.

¡Qué susto debe haber pasado Gabín González en este recuento que casi le costó la candidatura!

MONSIEUR Gustave, ese caballero francés que decide de los destinos de Chile desde el Club de la Unión, declaró hace dos meses: "¡Juro que Jaime no será el candidato de la Derecha!"

Vino la Convención, vino lo que ustedes saben y no hubo candidato único. Todos los derechistas están con las caras largas, menos don Gustave, que se encuentra feliz. "La Derecha perdió la Presidencia de Chile —dice—, pero Jaime no fué el candidato."

Estos caballeros franceses son terribles de testarudos, ¿no?

¿ES candidato o no es candidato don Alfredo Debalde?

Parece que es candidato, porque hay secretarías suyas y propaganda en los diarios en favor de su candidatura. Pero si es candidato, ¿por qué no deja la Vicepresidencia Ejecutiva de Chile, como sería lo lógico?

Algunos dicen que todavía sigue de Vice porque aun no ha terminado de montar la máquina electoral. ¿Será cierto? No hay que olvidar que el lema de los boy-scouts es "Siempre Listo".

Siempre que no se pase de listo don Fotogénico esta vez.

ME aseguran que Hernán Pijeroa tiene listo el frac y la banda presidencial para retratarse donde Dana cuando el Vice Debalde le deje el sillón para que presida las elecciones.

No son honores los que quiere el Superintendente de los Bomberos, sino tener una foto que le recuerde a sus nietos que él, por espacio de unos cuantos días, se sentó en el sillón de O'Higgins.

Al fin y al cabo es un gusto bien inocente el de don Hernán.

JAIME LARRAIN.— Un candidato como yo, mientras más "glostorado", tiene mayores posibilidades de llegar a la victoria.

Escuche la audición "Topaze" en el aire por CB 114.

¿Rompecabezas? No: éste es el candidato único de la Derecha en el puzzle presidencial de septiembre.

EL panorama político no puede ser más lácteo; unión de las Derechas y unión de las Izquierdas.

Con el fin de testimoniar ante los extranjeros tan sexapilesco acontecimiento, un redactor yanqui, corresponsal de un diario del país de la bomba atómica, se puso en rápido contacto con el profesor Topaze, quien es, como se sabe, el barómetro de la política chilena.

Y empezó con las preguntas de rigor:

—¿Es efectivo que la Derecha está cuadrada como una tabla con el candidito único?

—¡Claro que sí!

—¿Quién es él?

—Bueno, esto necesita su cierta explicación. Anote: el Partido Liberal tiene un candidato bulnista, un macista, un cruzcoquista, un leonista, un jaimista y así, de tapadita, un duhaldista.

Naturalmente que al redactor extranjero no le quedó más que exclamar:

—¡Qué bella unión y qué encanto de candidato único!

—Esto es respecto al Partido Liberal, ya que en lo que se refiere al Conservador, el panorama es algo diferente.

—¿También tienen su candidato único?

—¡Clarímbamelo! Desde luego, están como un tablón con el doctor Cruz Keke; les agrada también su poco don Panchisco Bulnes y hasta, en caso de apuros, se cuadrarían con don Jaime Larraín de García y Negrete. El extranjero, ante tanta unión, quedóse francamente patidifuso: ¡Chile daba un ejemplo de lo que era una verdadera democracia!

Pasado su patidifusismo y después de tragar la saliva que, en estos casos ordena el protocolo, comentó:

—¡Bien se ve que la Derecha está férreamente unida! ¿Y qué me puede decir, profesor, de la Izquierda?

—¿La Izquierda?... ¡Ah, está mucho más unida que la Derecha!

—¿Nos podría presentar este nuevo caso de unión?

—Escuche. Los radicartas cuevistas han perdido las facultades mentales por don Gabín González Videla; los rádicos del doctor Floro Durán se han vuelto cucús con don Alfredo Debalde y aquellos del año 20, que asaltaron la Federación de Estudiantes, han escogido para candidato a la presi al especialista en límites: Chago Labarca Comillas. Y si les fallase este candidito, tienen de tapada a don Alfredo Debalde, porque les encanta que se eche el sombrero al ojo.

Por segunda vez, ante tamaña unión, el reportero yanqui se admiró. Pero como se admiró en inglés, no traducimos dicha admiración.

Y éste es el candidato de la Izquierda.

A todo esto, el profesor continuó:

—Respecto a los partidos socialistas, la unión también se cantea claramente: don Marma, primeramente, se autoproclamó candidato; pero, seguidamente se ha cuadrado con El León. Don Asdrúbal el Pezoa va a darle su voto a don Gabín mientras que el patilludo de don Alvarez Villanegra se lo dará a don Alfredo Debalde.

—¡No me diga más! Bien se ve que tanto la Derecha como la Izquierda tienen ya su candidato único. El primero: don Eduardo Cruz Bulnes, Mazzalessandri Larraín Debalde. Y la Izquierda: a don Asdrúbal Alessandri González Videla Debalde Lafertte Grove.

Y el redactor extranjero se retiró deseoso de que en todos los países democráticos del mundo reinase esa unión que hoy prevalece en Chile.

SINTONICE AMENIDAD, CULTURA E INTERES INFORMATIVO EN LOS PROGRAMAS DE LA PRIMERA Y MAS POPULAR CADENA NACIONAL DE EMISORAS: RADIOS "LA COOPERATIVA VITALICIA"

—Puis, don Juan Flautista, ya se habrá dado cuenta por lo que pasó en Bolivia que los cuartelazos están pasados de modo . .

DUHALDE: —Y yo, siempre listo...

topaze
EL BAROMETRO DE LA POLITICA CHILENA

$ 2.60

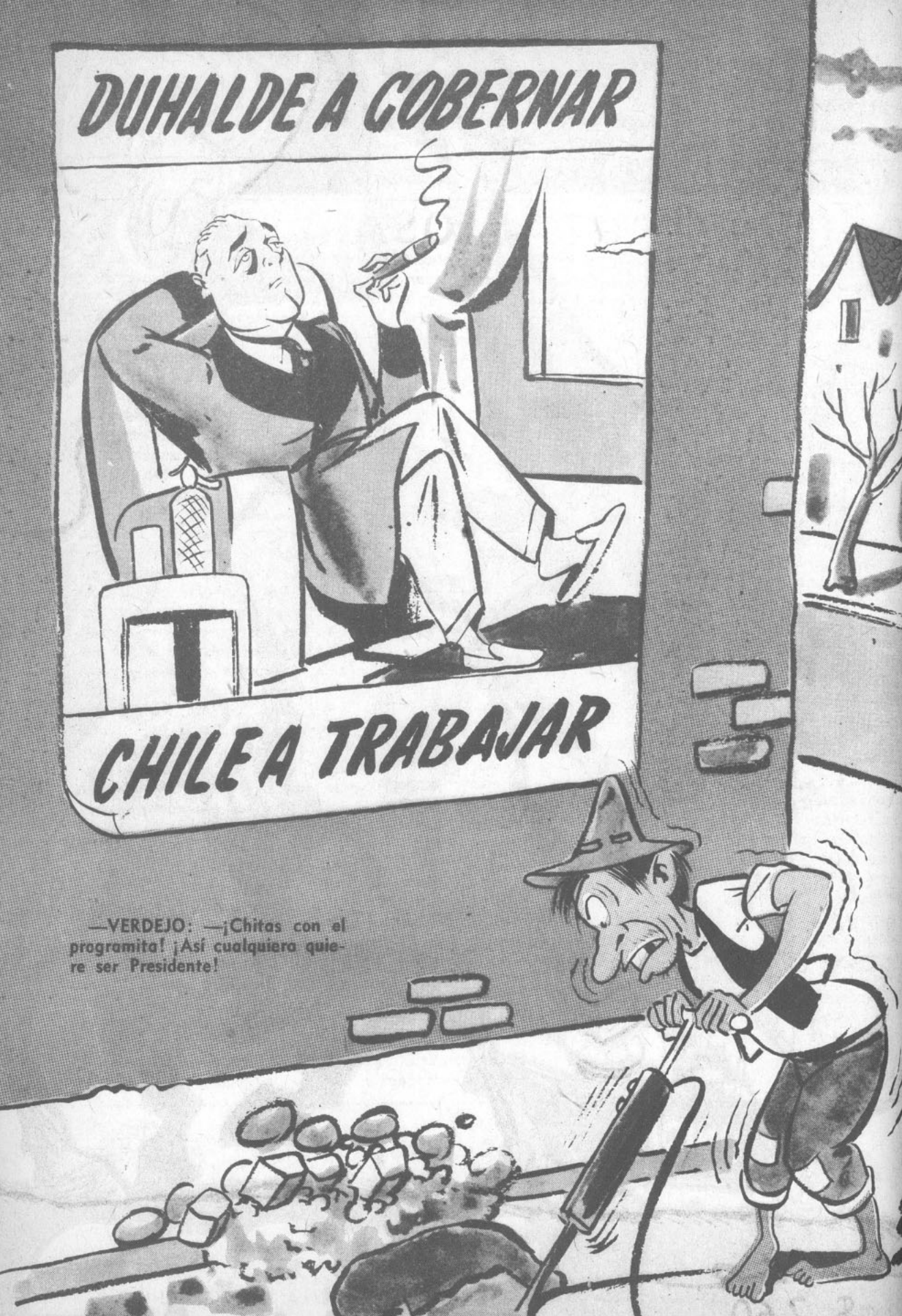

—VERDEJO: —¡Chitas con el programita! ¡Así cualquiera quiere ser Presidente!

DIRECCION Y
ADMINISTRACION
MONEDA 1061, OF. 7
TELEFONO 85353
CASILLA 2265

topaze

M. C. R.

APARECE LOS VIERNES

DIRECTOR:
GABRIEL SANHUEZA D.

APARECE
LOS
VIERNES

ño XIV — Santiago de Chile, 2 de agosto de 1946 — N.º 725

LOCURA CONTAGIOSA Y FATAL

LA derecha, irremisiblemente, irá desunida a la lucha presidencial, y al decir del más conspicuo de los redactores del prudente diario "El Mercurio", este fenómeno se debe a un proceso de desintegración de los que fueron partidos de orden.

¿Son profundas las raíces de tal desintegración? Yo no lo creo. Niego que en el estado mental de nuestro país exista nada profundo, ni siquiera sus males. Lo más grave que ocurra, lo más trascendental, no tiene hoy sino prolongaciones superficiales, aunque no por ello menos dañosas.

Para mí, la testarudez de ciertas candidaturas derechistas proviene de un exasperante proceso de autosugestión. Y la razón de ello es la lamentable, dolorosa prolongación del mal que llevó a la tumba al Excmo. señor Ríos.

Durante largos meses todos sabíamos que el ilustre enfermo padecía de un mal sin remedio. Durante los mismos largos meses tuvieron tiempo de irse sugestionando con la seguridad de alcanzar el poder cada uno de los aspirantes a ocupar la vacante presidencial. Cada alternativa en la enfermedad del ilustre paciente iba creando, también, estados enfermizos en las mentes de los autocandidatos. Un día parecía inevitable el desenlace fatal; al día siguiente el enfermo experimentaba una mejoría. Como consecuencia de ambos trances repetidos durante semanas y meses, se exacerbaron las mentes de los posibles sucesores, se pusieron en tensión sus nervios: y así, una semana tras otra, un

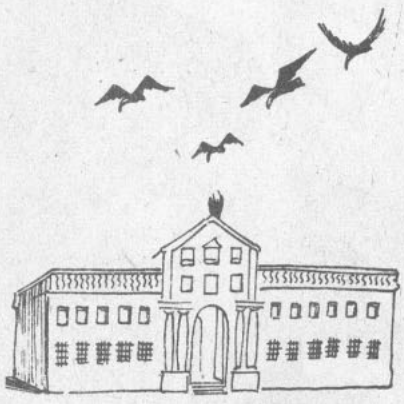

mes tras el siguiente, la impaciencia contenida se fué transformando en neurosis.

Pongámonos en el caso de nuestros "pacientes"; observemos las características mentales de dos de ellos, los más recalcitrantes entre los candidatos derechistas. Uno, en la inminencia de una clorosis, es un obseso de poder desde hace un cuarto de siglo. Otro, joven aún, pero poseído de un morbo místico de evidente raíz psicosensorial, se cree un enviado del destino. Ambas psicologías ultrasensibles hubieron de sufrir las consecuencias de la prolongada incertidumbre. Por fin, producida la vacancia presidencial, estallaron las obsesiones en un arrebato que contagió peligrosamente a sus partidarios.

¿Convención de partidos? ¿Tribunales de honor? De nada podían servir estos arbitrios en medio de un ambiente contaminado por la neurosis colectiva. Era imposible contener dentro de tenues barreras convencionales a quienes estaban entregados a un desenfreno de claras manifestaciones mórbidas.

Laborde-Despine, autor de "Psychologie Naturelle", viene en apoyo de mi tesis cuando dice: "La creencia invencible en la realidad y bondad de sus inspiraciones irracionales, que resulta del enceguecimiento moral en que se encuentran todos estos apasionados, prueba que son locos respecto de sus actos".

Es, pues, en un tratado de psicología en donde se explica la situación política presente. Son los psiquiatras quienes nos dan la clave de la división derechista. Y todo porque se prolongó durante meses la desgarradora agonía del Presidente de la República.

Yo afirmo que si un mal rápido, fulminante, hubiese dejado vacante el solio presidencial, no habría habido tiempo para que se incubaran los morbos histéricos manifestados ahora, y que, en consecuencia, la Derecha hubiese llevado un candidato único..., sin alarmantes manifestaciones psicopáticas.

Profesor TOPAZE.

MERECE UN Bidú

BIDUCITO.— ¡Por el interés que todos los candidatos han demostrado por la Falange Nacional, don Radomiro merece un BIDU!

¡BIDU!... ¡UNA BEBIDA DELICIOSA!...
¡UNA BEBIDA NUEVA!

LE ANDUVIERON ECHANDO A PERDER EL PASTEL

PADRE FULGENCIO.— Si alguien sabe de algún impedimento para bendecir este matrimonio, que lo diga.
COMADRE RADICALA.— Yo, padre, me opongo al casorio, y para que se convenza, mire a este hijo adulterado del novio...

¡CHITAS el tremendo matrimonio!...

Verdejo, paradito en el medio de la vereda, se puso a mirar al novio.

Ahí estaba en la puerta misma, esperando la llegada de la novia.

Había dos niñitas "bien" que también observaban los preparativos.

—Oye, Trutri..., ¿qué te parece el novio?...

—¡Bien dije, oye!... ¡Y me tinca que tiene plata!...

—¡Y qué mono le queda el chaqué!...

—¡Ay, niña!... ¡Es que estos chiquillos del Sur son tan, como te dijera, oye!...

Y de repente llegó la novia.

—¡Chitas la cabra competente!... —no pudo menos que decir Verdejo.

Atento, jovial, el novio se anticipó a recibirla. Le pasó primero la mano izquierda y después la mano derecha.

La novia, quien sabe qué es lo que le ocurría, ni se dió cuenta del gesto de su candidato a cónyuge.

Luego el cortejo nupcial se puso en marcha hacia el altar. Verdejo decidió colarse tambi para adentro.

¡Cómo lucían las luces, l flores, los colgajos!...

El novio le dijo al oído a ell

—¿Estás nerviosa, Presiden ta?...

—¡Ay, sí, m'ijo!... ¡No qué es lo que me pasa, que atino a lo que hago!...

Pero, un poco a la buena otro poco a empujones, el nov logró llevar a la novia hasta mismo altar.

Desde el interior surgió el c ra. Gordo, bien alimentado,

Padre Fulgencio se dispuso a iniciar la ceremonia.

Y comenzó a latinear que era un gusto:

—Dominus Conventionen meam. Siconservam pegas pegarum semifiscalem los partidarius del novium la cosam va andáribus como se pidem. Pero si fallam el carrilus, nos habemus hasta los perenquenquem...

—Amen... —dijo el sacristán Caramelus Ruiz, que estaba ayudando al Padre Fulgencio en la ceremonia.

Luego, tras la lectura de las actas, el cura se dirigió a todos los presentes. Y dijo:

—Hermanos... Si hay alguno de ustedes que conozca un impedimento para este matrimonio, tiene la obligación de decirlo inmediatamente.

Hubo un instante de silencio.

Pero de pronto se escuchó un ruido raro. Era una guagüita que estaba llorando.

El Padre Fulgencio, su pocón amostazado, increpó a una señora que tenía en los brazos a la criatura.

—¡Ya, pues, señora, dele la papa a la guagua!...

—¿Ah, sí?... —dijo la interpeluda—, ¡es lo único que faltaba! Sépase usted que yo no tengo nada que ver con esta guagua!...

Presidencita, la novia, se dió vuelta. La guagua seguía llorando.

La nerviosidad se apoderó de la concurrencia.

Verdejo no pudo contener la curiosidad. Y se acercó a la señora para mirar la guagua...

—¡Benaiga con el angelito!..., ¿no?... ¡Oiga!... ¡Chitas que se parece...

—¿Y como no se va a parecer?... —dijo la señora—, ¡si éste es un pecado de juventud del novio!...

Aquello se comenzaba a poner de color de hormiga. ¡Tanto preparativo, tanto adorno, tanta promesa, tanto colgajo..., y resulta que el novio había andado en malos pasos!...

Pero el cura decididamente estaba de parte del matrimonio.

Y volvió a pegar su latinazo:

—¡Cállate la bocam, viejam de moledéribus!... ¿Quién te mandam metertem en pleitus de cuasi casadum?...

Pero de todas maneras se armó la rosca.

—La señora que traía la guagua en los brazos se fué donde la novia y le dijo:

—¡Tenga cuidado, m'ijita, mire que este hombre no tiene buenas intenciones!...

—¡No le hagas caso, Presidencita mía —gimió el novio—, si lo que pasa es que esta vieja de miéchica me tiene pica!...

Total que entre garabato y garabato la ceremonia se fué por ojo.

—Oiga, iñor —le dijo Verdejo al novio—, ¡ayudándolo a sentir, pues!...

—¡No importa! —dijo el novio, dirigiéndose al Padre Fulgencio—, ¡dénos la bendición no más ahora..., que a lo mejor el 4 de septiembre hacemos el matrimonio civil!...

Y se fué de lo más satisfecho para su casa.

EL PRIMER ACTOR DE LA NACION

EL domingo pasado, en la Plaza de la Constitución, se efectuó un gran festival artístico, en el cual los actores teatrales, circenses y radiales del país rindieron un sentido homenaje al candidato Debalde.

Un numeroso público se conglomeró para disfrutar de los diversos números del programa, aprovechando que la entrada era debalde.

El número que más gustó fué aquel en que Pepe Rojas, con una comicidad inigualable, leyó el discurso que escribiera Alejandro Flores para alabar al candidato.

Cuando terminó el programa, una delegación de artistas acudió a La Moneda para comunicar a don Alfredo que habían acordado designarlo Primer Actor de la Nación.

En balde esperaron al señor Debalde, pero pudieron hablar con el Ministro Garafuleke, el cual les manifestó que don Alfredo le había ordenado que se emocionara mucho y que cumpliendo esas instrucciones estaba muy emocionado.

En forma muy correcta se emocionaron, a su vez, los actores. Pasados breves minutos, el ministro, los actores y el público efectuaron un impresionante mutis por el foro.

MERECE UN CARGO DE MAYOR RESPONSABILIDAD

CUANDO se trató de nombrar un nuevo gerente para la Empresa de Tranvías, se pensó que lo mejor era nombrar a alguien capaz de hacerle pelea al espinudo problema que significá dirigir esa empresa.

Con muy buen acuerdo, se nombró inmediatamente a don Alfredo Rioja, que había sido dirigente boxeril.

Y don Alfredo, en menos que canta un gallo, ha logrado dar

GUIRIGAY

en el clavo y encontrar la solución para mejorar el servicio y financiar la empresa.

La forma en que el gerente enfoca el problema es la siguiente:

"1) Los tranvías funcionan mal y se echan a perder porque sube mucha gente en ellos.

2) La Empresa pierde seis

millones de pesos al mes si sube poca gente en tranvías.

3) La solución es ésta: el público debe pagar el pasaje y hacer el recorrido a pie."

La solución no podía ser más fácil. Estimamos que a personas tan bien dotadas y que poseen una claridad tan grande para enfocar y dar con la solución de los problemas, el Gobierno debiera aprovecharlas mejor y ocuparlas en cargos de más responsabilidad y donde pudieran prestar mayores beneficios al país y a la humanidad.

¡Cuántos problemas mundiales se podrían solucionar si el Gobierno designara al actual gerente de Tranvías para ocupar un lugar en la mesa de la Conferencia de la Paz!

AYUDEMOS AL CONTRABANDISMO

EL profesor Hirtz ha dicho que si se sigue trabajando la cantera del cerro San Cristóbal, en muy poco tiempo más se producirá el derrumbe del cerro. Esto, que alarma al profesor Hirtz, a nosotros nos alegra y pensamos que sería magnífico el que se derrumbara completamente.

¿Para qué quiere una ciudad como Santiago tener tres cerros? Pensamos que en la enorme cantidad de hectáreas que ocupan las bases de estos paseos en los cuales no pasea nadie se podrían edificar unas magníficas poblaciones. Pensamos también que ya está bueno que se vaya a una transformación total del urbanismo santiaguino y, además, pensamos algo muy importante:

Si los cerros se derrumban porque se trabajan canteras y si se logra derrumbar al San Cristóbal, al Santa Lucía y al Blanco, habría ya una base muy seria para proceder a derrumbar la cordillera, con lo cual se facilitaría enormemente el contrabando entre Chile y Argentina, negocio que mueve miles de millones de pesos al año.

Y es por esto que deseamos se siga adelante el trabajo de las canteras. Entre mantener un paseo que origina sólo gastos o acudir en ayuda de los contrabandistas, optamos por lo último, ya que es más beneficioso para el país.

¿HA REIDO USTED CON "TOPAZE"?

También reirá con

"POBRE DIABLO"

la revista tandera de los lúnes

DE MUESTRA, ¡BASTA UN BOTON!

AUN cuando allí son muy pocos los apellidados Parra, esa ciudad se llama Parral. Y fué allá donde ocurrió el episodio que relatamos en seguida.

Con esa efervescencia política que domina al mundo, todos los habitantes de Parral, desde las primeras horas de la mañana hasta las últimas de la tarde, se desgañitaban gritando:

—¡Viva don Alfredo Debalde!

—¡Vivaaa!

Y desfilaban por las calles parrañenses, llevando alusivos carteles:

Debalde a gobernar,
el país a trabajar.

Debalde al poder,
y habrá qué comer.

Debalde a dirigir,
Chile a producir.

Debalde es, señor,
lo que hay de mejor.

Del Norte hasta el Sur,
Debalde va segur.

Sin embargo, los caballeros que mandan desde la casa donde tanto se sufre no estaban contentos con los partidarios que don Alfredo tenía en aquella región sureña.

Y con el fin de aumentar el número de partidarios del hombre que tanto se echa el sombrero al ojo, le dijeron al antiguo gobernador de Parral que se retirase a sus cuarteles de invierno, y en su lugar nombraron a don Joaco Morales, que tiene que ser socialista, obligadamente.

Apenas don Joaco se hizo cargo de su ídem, ocurrió lo increíble: las masas salieron a las calles parralinas, y, en vez de avivar al Vice actual, se desgañitaron gritando:

—¡Viva González Videla!

—¡Vivaaa!

Y los motes que salieron a relucir fueron éstos:

Con González Vidala
estaremos de gala.

Con González Videla,
nada habrá que nos duela

Con González Vidila
ganaremos la pila.

Con González Vidola
no habrá que hacer cola (1).

Con González Vidula
toda crisis es nula.

Con lo que queda demostrado que hay que tener mucho ojo para los nuevos nombramientos que, como epidemia, está haciendo el Gobierno de don Alfredo.

(1) Para comprar té, se comprende.

EL PUNTO INTERROGATIVO DE LA SEMANA

EN nuestra última edición, al referirnos a la subsistencia de las tarifas triplicadas en los automóviles de arriendo que circulan en Santiago —medida que ya no tiene razón de ser por cuanto fué adoptada con motivo del racionamiento de la bencina, que ahora ya no existe—, dijimos que la responsabilidad de tal situación debía corresponder a uno de los siguientes funcionarios:

El Director General del Tránsito, don Waldo Palma.

El Intendente de Santiago, don Guillermo Jofré Vicuña.

El Alcalde de Santiago, don José Santos Salas.

El Director Municipal del Tránsito, don Enrique Delpiano.

Y agregamos que, dada la gravísima incorrección que ello significa, por cuanto se trata de un verdadero robo que se comete con el público, esperábamos de alguno de esos funcionarios la aclaración correspondiente.

Ninguno de ellos ha creído necesario asumir o deslindar responsabilidades.

El Punto Negro de la Semana, que adjudicamos colectivamente, en el último "Topaze", a esos funcionarios, lo reemplazamos hoy por un punto interrogativo.

¿Qué hay o qué ha habido detrás de esta gravísima situación?...

POLITICOS DEL ALIVIO

ANIBAL JARA.— Me aliviolo en vista de los ataques que le han hecho en el Parlamento al Anuario de mi Dirección de Informaciones y Cultura.

CUENTAS BIEN ALEGRES

LA idea fué de un Topacete.

—¿Qué le parece, profesor, que vaya a recorrer las directivas de todas las candidaturas, para saber qué chance se asignan en la elección del 4 de septiembre?...

—Muy bien, Topacete, anda no más... ¡Siempre es bueno estudiar las candidaturas en su propia tinta!...

Y salió pegando el Topacete hacia el Partido Democrático-Florencista, ése que proclamó la candidatura presidencial del Primer Scout de la República.

Ahí, sin más demora, lanzó la pregunta:

—¿Con cuántos votos cuenta el candidato de ustedes?...

—Hombre, Topacete, es muy fácil sacar la cuenta —dijo un técnico electoral de esa candidatura—. ¡Haga números!... Ponga 62,000 votos socialistas, 80 mil votos radicales...

—¿Ochenta mil dice?...

—¡Lógico!... ¿O usted, Topacete, es de los ingenuos que cree que Gabito va a sacar más votos que don Siempre Listo? ¡No, pues!... Y llevamos 142,000. Agréguele 40,000 votos de los deportistas de todo Chile. Son 162,000, ¿no?... Y los independientes, los sin partido, los que prefieren un candidato radical de orden..., son 60,000 votos más. Y 70,000 votos del Partido Democrático...

¿292,000 votos en total entonces?...

—Sí. Ni uno menos...

Se despidió, muy agradecido, el Topacete. Y las raspó hacia el CEN, es decir, hacia la directiva de la candidatura de don Gabito.

Los técnicos electorales gabíticos fueron también muy precisos:

—Gabito tiene 90,000 votos radicales. 80,000 votos comunistas. 50,000 votos de las bases socialistas que no aceptan la candidatura de Debalde. Son en total, hasta ahora, 220,000. ¿No es así?... Agréguele los votos de la calle. Los votos del elector izquierdista que no milita en partidos de izquierda. Son 60,000, por lo menos. Y súmele a éstos los votos de los antidebaldistas, que son, poniéndole poco, unos 70,000.

—¡Así es que son 350,000 votos?...

—¡Ni más ni menos!...

Volvió a dar las gracias el Topacete, y las enveló hacia el Partido Pelucón, el del doctor Cruz Keke.

Ahí lo atendieron lo más bien. Y le dieron las cifras respectivas:

—¿Pregunta cuántos votos va a obtener nuestro candidato Cruz Keke?... Es muy fácil. Anote: 156,000 conservadores. 200,000 izquierdistas que no quieren nada con la izquierda. Van 356,000. Agréguele 90,000 votos liberales. Y 30,000 votos de la calle.

—¿Son, entonces, 476,000 votos en total?...

—¡Eso!... ¡Justos y cabales!...

El Topacete se dirigió entonces a la calle Central. Un técnico electoral de la candidatura del León de Tarapalapelea le informó rápidamente:

—El León, contando los votos de la derecha, de la izquierda y sus propios votos, no saca un voto menos de 382,000... ¡Y eso, poniéndole poco!...

Quedaba el Partido Agrario-Laborista, con su candidato don Jaime Agarraín. Y hacia allá partió el Topacete.

La información fué también harto precisa:

—¿Los votos de don Jaime, dice?... Saque las cuentas: 140,000 votos agrario-laboristas. 70,000 votos de los conservadores anticruzkekistas. 60,000 votos de los industriales y comerciantes. 80,000 votos de los empleados particulares. Y más de 100,000 votos de los elementos sin partido, es decir, los independientes. Es decir, en total, 450,000 votos... ¿Qué le parece, Topacete?...

—Muy interesante...

Entonces, ya de regreso en la revista, el Topacete informó al profesor Topaze de los resultados de su encuesta.

—¿Sabe, profesor? —dijo— Según los dirigentes de sus respectivas candidaturas, don Siempre Listo tiene 292,000 votos. Gabito tiene 350,000. Cruz Keke, 476,000. El León, 382,000. Y Jaime, 450,000 votos.

El profesor Topaze sacó el lápiz e hizo las cuentas:

292,000, 350,000, 476,000, 382,000, 450,000.

Son, en total, 1.950,000 votos.

—¿Y sabes, Topacete?.. Los cálculos deben estar bien. ¡Pero el inconveniente es que en Chile no hay más de 500,000 inscritos!...

"TOPAZE" EN EL AIRE"

La mejor audición radial del año. Oigala martes, jueves y sábado, por CB 114.

EL TRIBUNAL DE OLOR

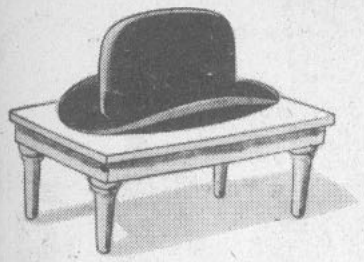

Lo que fué el tribunal de olor derechista: un vulgar tongo.

DESPUES del exitazo de la Convención Nacional de los Partidos de Orden, donde los prohombres de la Derecha estuvieron jugando a los votos en blanco durante una pila de días, por fin se pusieron de acuerdo mediante el famoso Tribunal de Olor, que también acaba de terminar en punta, para honra de la patria y provecho de Gabín Gonzaloff. Menos mal que este Tribunal fué de corta duración, lo que nos permite hacer una suscinta relación de las incidencias:

Rodríguez de la Sottana.— Para no perder tiempo, les advertimos que los conservadores vamos a votar por Cruz Keke hasta la muerte...

Orejorio Amunátegui. — Pero esto es una imposición. ¿En qué se fundan los beatos para creer que Cruz Keke debe ser el candidato obligado?

Rodríguez de la Sottana.— En que el Doctor Iluminado cuenta con trescientos mil votos...

Gustavo Rivera.— Ustedes están más locos que una cabra con piduyes... ¿Cómo explica esos trescientos mil votos?

Rodríguez de la Sottana.— Muy sencillo: Cien mil votos conservadores auténticos y doscientos mil votos producto de la mística...

Orejorio Amunátegui. — Explíquenos eso de los místicos...

Rodríguez de la Sottana.— Más sencillo todavía: son doscientos votos místicos a trescientos pesos cada uno; para eso tenemos una caja fanática que cuenta con cerca de cuarenta millones de pesos absolutamente católicos...

Orejorio Amunátegui.— ¿Y qué vamos a hacer con el León?...

Rodríguez de la Sottana.— No nos importa ni un comino; un pobre León que salió una vez del país con puros 180 pesos no puede despertar la más insignificante mística. Métanse al León donde quieran... Cruz Keke o nadie...

Gustavo Rivera.— Les proponemos los siguientes candidatos de apuro: Don Emilio Bollo Codiciado, don Palomo Cruchaga, el senador Haferbisteque, el mismo señor Rodríguez de la Sottana, don Eduardo Nicorchea o el Piojo García Henríquez...

Rodríguez de la Sottana.— Es inútil: Cruz Keke o nadie!

Orejorio Amunátegui.— Bueno, una última rebaja: les ofrecemos a don Marmavoto...

Rodríguez de la Sottana.— Tampoco; don Marma ya se pasó de místico, entró al período del político ambulatorio...

Gustavo Rivera.— Entonces demos por terminado este Tribunal de Salvación Nacional...

Rodríguez de la Sottana.— Es lo mejor que podemos hacer, y encárguese usted mismo de redactar el acta; después la firmo yo..., ¡chaíto!...

Así terminó el Tribunal de Olor y el resumen del Acta es el siguiente:

"Al pueblo de Chile: La embarramos en la Convención de Derechas; pero en este Tribunal la embarramos hasta el cogote. No nos queda más que parodiar a Francisco I cuando, en la Convención de Pavía, dijo: "Todo se ha perdido, menos el olor"...

Firmado: *Los miembros del Honor del Tribunal.*"

MEJORALITA.— Yo comprendo, don Gustavo, que usted se sienta mal por el fracaso del Tribunal de Honor de las Derechas, pero recuerde que de todas maneras se sentirá MEJOR QUE MEJOR CON MEJORAL.

EDUARDO EL CONFESOR. —¡Adelante, defensores de la Cruz-Keka y del santo nombre de Ross! ¡Vamos a la conquista de los Santos Lugares Comunes!

Pepo

READERS DIGEST

BAJO EL SIGNO DE LA CRUZ... KEKE

EDUARDO el Confesor, rey de la Gran Bretaña, allá por el año 1046, fué el sucesor del rey Canuto.

Pasan 900 años y como la historia se repite, otro Eduardo el Confesor, hijo del rey Canuto Prieto Roncha, quiere ser presidente de la Gran Flauta, esto es, de Chile.

Medioeval en su mística, medio beato en sus creencias y medio izquierdistón en sus proyectos, Eduardo el Confesor, ha salido en gira por las provincias de la Gran Flauta a conseguir adeptos.

—¡Hermanos del Norte! —ha gritado en la pampa—. ¡Ustedes deben ir tras el signo de la Cruz Keke! ¡Tomad una posición vertical, trabajadores del salitre, y votad por mí, defensor de la fe y paladín de Ross nuestro señor!

Los pampinos, que en vez del signo de la Cruz Keke, veneran el signo de la hoz, le respondieron:

—No se oye, padre...

Pero Eduardo el Confesor no es de los que se dan por vencidos así no más. Sus consejeros Godwin de la Sottana, el duque Norfolk de Cañas Flowers, el barón Domínguez de Cecil, etc., le dijeron:

—Oiga, Eduardo el Confesor, ya que nos falló la pampa, corrámonos un poquito para el Sur y predique su doctrina en La Serena, sede de pelucones y de Cruzados.

Vertical, Eduardo el Confesor elevó los ojos hacia el cielo, extendió las manos y dijo:

—¡Cruzados, sí! ¡Yo soy Cruz y los que me siguen son cruzados! ¡Qué bonito! ¡Qué horizontal! ¡Qué vertical! ¡Qué actitud de acecho en la hora nueva de mi vida y pasión! Así, hermanos condes,

EL HOMBRE SABE ELEGIR

—Yo le doy mi voto al mejor vino de Chile.

CASA BLANCA, UN VINO DE FAMA MUNDIAL

duques y barones, en vez de irme a La Serena que es tierra achancacada, voime a predicar mi persona y la de Ross todopoderoso a Chuqui, la tierra del hermano cobre, do el hermano Guggenheim tiene diez mil hermanos rotos que pueden darme sus hermanos sufragios.

El de Norfolk Cañas Flowers, que acababa de salir coleado al presentarse como aspirante a señor del condado del Club Hípico, le dijo:

—Perdona, Eduardo, confesor y cuñado, pero la gallada cuprífera es tan atea como la gallada salitrera.

Bajó la vista Eduardo el Confesor y miró languidamente al duque.

—Cuñadísimo —le replicó— mi papel en la hora crucial de la cruzada cruzquequista me marca una misión de futuro, un imperativo de viaje, una afincación de gira. Voy a Chuqui.

Y fué...

Cobre por allá, cobre por acá. Chuquicamata en el medio y los electores, picota en mano, mirando a Eduardo el Confesor.

—¡Chitas que tiene cara de hambre! —habló un villano picapedrero.

—Parece fraile franciscano en uniforme de civil —comentó uno de la gleba cuprífera.

Pero Eduardo el Confesor, con los ojos en alto, no veía ni oía. El quería hablar. ¡Diez años preparando discursos presidenciales! ¿Cómo iba a callárselos?

Y comenzó:

—¡Hermanos trabajadores del cobre! ¡Yo soy yo y yo soy mi profeta! ¡La vida es pan, el pan es vino, el vino es posición vertical embotellada de la sangre proletaria! ¡Mi mística es imperativo categórico, es ecuación en marcha, es iniciativa..., es visión del futuro..., es ápice en la encrucijada infinita de la hora nueva y profunda!

—No habléis en difícil, Eduardo —le sopló por lo bajo el barón Domínguez de Cecil.

Pero Eduardo el Confesor, Eduardo el Místico, no oye otra voz que la suya, y continuó:

—La onomatopeya de la ecuación perfecta, hermanos del salitre, es clase media y clase proletaria en proyección mancomunada. Juntos haréis que se proyecte, enorme, inmensa, mi personalidad inmensa, enorme y vertical. Haced la historia, forjad el cobre y forjad el futuro. Sed yunque y resultante. Convertíos en dínamo y en trazo tangente de una realidad imprecisa que deviene realidad histórica y redondez exacta.

—¡Ah, ya saqué la adivinanza: el huevo! —gritó un hermano chuquicamatense, creyendo que se trataba de un puzzle.

Pero Eduardo el Confesor, seguido de Godwin de la Sottana, de Norfolk de Cañas Flowers, de Domínguez de Cecil y de todos sus barones, siguió la gira como si tal cosa.

De lo que se trataba era de hablar. Esa era la mística.

EL PROBLEMA LEONINO... ¿TRAERA COLA?

—¡Ay, hombres intruseques, para qué me aguaitan en "combinación" de centro!

¡CLARO que era harto difícil correr de atrás!... Pero ¿qué hacerle?... Agarraín había quedado enredado en la primera valla; Pepimbamelo en la segunda; Debalde estaba como que andaba y como que no andaba.

Sólo el León, el mismo León del año 20, seguía en la pelea.

Para los liberales había fracasado la Sinvención de Derechas y el Tribunal de Olor. ¡Esos beatos de moledera!...

Para Agarraín, los agrario-laboristas, dentro de la Sinvención de Derechas y del Tribunal de Honor, habían resultado demasiado chiquitos.

Chiquitos..., pero cumplidores.

Y don Siempre Listo Debalde no sabía si ser candidato o si quedarse a las cuelgas.

Fué entonces que alguien propuso hacer una Convención de Centro.

—¡Magnífico! —dijo Pepímbamelo.

—¡Estupendo! —saltó Debalde.

—¡Fenómeno! —agregó Agarraín.

Y con tan buenos auspicios, los de la combinación de centro comenzaron a tirar sus líneas.

Votitos por aquí, votitos por allá, se podía por lo menos llegar placé en el Clásico del 4 de septiembre. Y con un segundo lugar, cuando la resolución correspondiera al Congreso Pleno, era chancaca que no se inclinaría ni por Cruz Keke, el de la extrema derecha, ni por Gabito, el de la extrema izquierda.

El Congreso Pleno, ¡claro está!, votaría por el del medio.

Don Fulgencio Durán, presidente de la Junta Central del Partido Radical-Burocrático, vió que su candidatura de don Siempre Listo comenzaba a crecer. El diputado liberal Dosberto Yáñez vió también que la candidatura de Pepímbamelo Maza se iba para arriba. El agrario Nechochea se sobó las manos: ¿Quién iba a atajar a Agarraín?...

Y los candidatos volvieron a salir a la calle. Se paseaban con caras sonrientes, saludaban a todo el mundo, preguntaban por la familia de cada elector, en fin.

Y cuando alguien le preguntaba a Pepímbamelo o a Agarraín por sus ex aliados conservadores, respondían al tiro:

—¿Los beatos?... ¡No me hablen!... ¡Beatos como son, con ellos no iría ni a misa!...

Y en medio de toda la euforia centrista, de los cálculos de votos, de las nuevas cajas electoreras, de la propaganda, etc., alguien tuvo un mal pensamiento:

—¿Y si el León no es elegido candidato?... ¿Ustedes creen que lo vamos a poder sujetar?...

Entonces uno de los "dueños" de la combinación de centro se quedó pensando un ratito corto y dijo:

—¿Al León?... ¡No nos hagamos ilusiones!... Si no lo sujetó la Convención de Derechas, si no lo sujetaron los conservadores, si no lo sujetaron sus propios correligionarios liberales, ¿lo iremos a poder "enjaular" nosotros?...

Audición Tabacica C.B 114 lunes, miercoles y viernes a las 21,30

LA ROSCA HA SIDO MUY GRAND

El local de la Falange, en la Alameda, con los carteles "políticos" que ha lucido últimamente.

EL domingo en la tarde se reunió en consejo pleno la flor y nata de los falangistas con el objeto de debatir acerca de los tres presidenciables que se peleaban sus favores: don Eduardo Cruz Keke, don Gabín González y el León de la Metro.

Reunidos los dirigentes, tomó la palabra don Tolomiro Tomic y dijo:

—¡Yo he visto el milagro! ¡La pampa, el Norte recortado de sol, ha aplaudido al doctor Cruz Keke! ¡Viva el doctor Cruz Keke! ¡Será nuestro candidato!

—¡Hágale un parado, compañero Tolomiro! —gritó dinámico y nervioso don Bernardo del Carpio Leigthon—. Antes de gritar ¡vivas a Cruz Keke!, acuérdese de que cuando yo era Ministro del Trabajo renuncié el mismo día de la masacre del 5 de septiembre, y él, siendo Ministro de Salubridad, no renunció.

—¡Tenía motivos personales! —alborotó don Tolomiro—. ¡Además, el doctor está en la línea de la Falange! ¡Lee a Jaques Maritain, estudia al padre Ducatillon, es amigo de Pablo Neruda, admira a Picasso y se conoce de memoria el Código Social de Malinas!

—¡No lo dudamos! —intervino Nacho Palma Cocalán—. ¡Pero si Cruz Keke es Jacob, el Partido Conservador es Esaú!

—¿Qué quiere decir con eso?

—Quiero decir —aclaró el señor Cocalán— que Cruz Keke es la manzana, la Falange es Adán y la serpiente el Partido Conservador! ¡Pero esta vez Adán no comerá de la manzana! ¡Viva Gabín González!

—¡Viva Cruz Keke! —gritaron unos.

—¡Viva el León! —respondieron otros.

La discusión siguió alborotada. Pero de pronto, poniéndose de pie don Eduardín Fey de Montalban, dijo:

—Antes de seguir discutiendo hagamos un análisis de cada uno de los tres candidatos. Tomemos primero al León. Fué el primer gobernante que llamó a colaborar a la masa falangista desde un ministerio..., pero vino eso... que motivó el retiro de la Falange del Gobierno. Ahora el León es aliado de los liberales, partido al cual condenan las encíclicas papales...

"Tenemos en seguida a Eduardo Cruz Keke. El doctor, al aceptar una candidatura conservadora, se ha comprometido formalmente con dicho partido, y gobierna el Partido Conservad los partidos por el eje seren nosotros, porque no nos pue ver ni en pintura. Tenemos l go a Gabín. La línea política Gabín es nuestra línea y yo c que si nos vamos por la lí llegaremos mucho más lejos..

—¡Sí! —bramó don Tolomiro ¡pero podemos contribuir a sea primer mandankeke un cial-cristiano! ¡La Falange Cruz Keke!

—¡La Falange con Gabín!

Y así siguió la discusión ha altas horas de la noche, sin se llegara a ningún acuerdo. ro si no se redactó un manifi to, si no se aprobó ningún v ni se acordó el apoyo a ning candidato, in mente de la ma ría de los dirigentes falangis maduró la idea de no acompa al doctor Cruz Keke en la pró ma jornada electoral y de tom si ello es necesario, medidas d ciplinarias contra los persone del cruzkekismo entronizados la Falange.

¿Significarán estas medidas creación de un nuevo movimi to falangista llamado "Fala Nacional Democrática Popul Verdaderamente Auténtica?".

¡Escuche Topaze en el aire"!

RIMAS

(Gustavo Adolfo Rivera Bécquer)

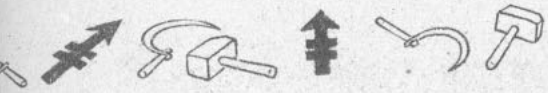

ABITA

-Yo soy González, yo soy Videla,
simbolizo martillo y hoz,
falangismo mi alma está llena.
A mí a quién buscas?
—No es a ti, no.

CONTINA

-Mi nariz pálida guarda un tesoro
amor fecundo largo y sin fin;
erida chusma, canalla de oro...
A mí me llamas?
—No; no es a ti.

RUZ-KEKA

-Yo soy un sueño, un imposible,
no fantasma de niebla y luz;
oy preventiva, soy insufrible,
uiero salvarte...
—¡Tú eres mi Cruz!

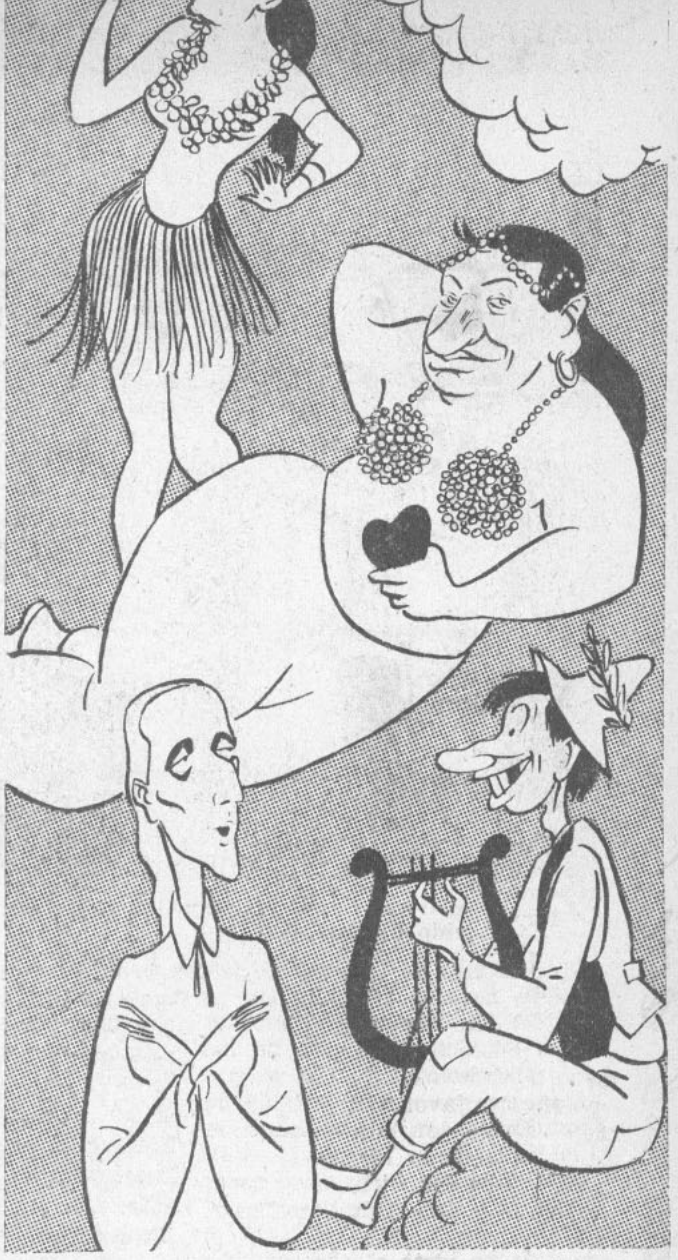

A LOS FUNCIONARIOS FISCALES Y SEMIFISCALES

En presencia de las presiones y amenazas indebidas de que vienen siendo objeto para que firmen adhesiones a una determinada candidatura, se les autoriza para hacerlo, a fin de evitar persecuciones.

Deben sí dar cuenta de inmediato a los jefes de Núcleos, de Brigada o de Célula, a los miembros de las directivas de los Partidos de Izquierda, de la firma a que se les ha obligado y del Jefe de Servicio que se las exigió.

La Dirección Nacional de la Candidatura a la Presidencia de la República de don

GABRIEL GONZALEZ VIDELA

CONOZCA A SU PROPIA PATRI

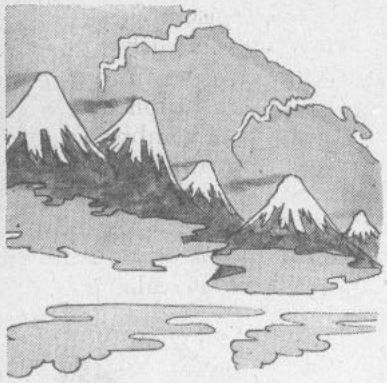

EL pequeño Topacete llegó ante su papy con una cara más larga que la esperanza del pobre.

—¿Qué te pasa, hijo mío? —le preguntó.

—Papy, ahora que se reanudaron las clases, el profesor de historia y geografía nos hizo un repaso.

—¿Y te sacaste el primer puesto?

—No, papy: me clasificaron como el peor alumno del curso.

—¡No puede ser! ¿Qué te preguntaron?

—Primero: ¿cuántas provincias tiene Chile?

—¿Qué contestaste?

—Que tenía apenas tres: Tacna, Santiago y la Antártica.

—¡Malo, pues, mi hijito, malo! ¿Qué otra pregunta te hicieron después?

—Me preguntaron, papy, que quién había descubierto la América...

—Y tú, ¿qué respondiste?

—Que había sido la Anita Lizana...

—¡Malo, malo!... ¿Estás seguro de haber repasado bien tus textos de estudio?

—¡Claro, papy! Me los sé de memoria...

—En tal caso, no me explico... Pero, vamos viendo: ¿qué más te preguntaron?

—Que de dónde nacía el río Mapocho...

—¿Y tú contestaste?...

—Que nacía desde el mar Pacífico e iba a terminar a la cordillera de los Alpes.

—¡Malo, malo!... ¿Estás seguro de haber estudiado bien tus lecciones?

—¡Claro, pues, papy! Además, ¿por qué el profesor me dijo que era un ignorante cuando le dije que Gabriela Mistral se había clasificado como la mejor decatleta sudamericana?

Bueno, ya al llegar a este punto, el papy miró a su hijo como debe mirar todo padre cuando ve que a su primogénito le están fallando en absoluto las facultades mentales.

—Pequeño, hijo mío, a ti te pasa algo.

—Papy, lo único que he hecho es estudiar y guiarme por los libros que tú mismo me has proporcionado...

—Pero, muchacho, ¿qué libro te he dado yo donde figuren tantos disparates?

—Este, papy.

Y el cabro le mostró un ejemplar del "Anuario Dic", editado por la Dirección de Informaciones y Cultura, en la cual mangonea don Caníbal Jara.

Y el pequeño Topacete terminó diciendo:

—Papy, si en los exámenes de

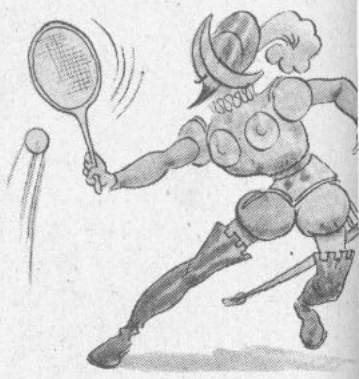

fin de año salgo mal, que car con las responsabilidades don níbal Jara, ya que así lo ha clarado. Mientras tanto y gu dome por lo que me ha enseñ el Anuario ese, sé que Berna O'Higgins murió sentado en pica; que Inés de Suárez disp en Iquique el último cañon cuando se hundía el Huáscar la batalla de Maipú y que la dillera de los Andes es una que se encuentra instalada al l del refugio de los Farellones.

N. de la R.—Menos mal todos los alumnos que han e diado por este Anuario es libres de todo pecado, ya que director de dicho Anuario se h responsable de todas las barb dades que en él se dicen.

Y agradezcamos que todos personajes que en él figuran encuentran ya en estado cadav co. Que, de lo contrario, se muchos los malos ratos que Caníbal habría pasado...

Unicos!

PREMIER

Cigarrillos de calidad

CHISMES

Por PEGGY

TAMBIEN he sabido que si Jaime no fué el candidato único de la Derecha fué por culpa de otras señoras mujeres. Se trata de viejos rencores de familia. Me dijeron que la esposa de un altísimo dirigente de un partido de "orden" le había dicho a su marido:

—Fulano, prefiero que Lafertte sea Presidente, antes que ese mulato de Jaime...

Lo de "mulato" venía de que el candidato agrario-laborista es descendiente de ese gran prócer ecuatoriano, gloria americana, que fué Gabriel García Moreno.

¡Hasta dónde llegan las pequeñas pasiones, Dios santo!

SON tantos, tantos los chismes que me han traído personas "cono", en contra de otras personas "cono" con motivo de la pelea liberal-conservadora, que estoy loca.

Las más chismosas, claro, son las señoras mujeres. "Fíjate, Peggy, que tal cosa. Oye, Peggy, dí tal otra cosa". Y salen a relucir nombres de señoras y de caballeros bien, y yo llego a tiritar con lo que me cuentan.

Por las cosas que se dicen de uno y otro bando derechista, la Derecha se acabó para siempre.

EL tercer chisme es de centro...

Se comenta en los salones que cierto candidato platinado había mirado en la calle a una dama muy distinguida e interesante. Resultó que la dama era casada con un diputado liberal.

Tal episodio callejero (me cuentan) fué debatido en la directiva del liberalismo, llegándose a la conclusión de que no era posible una combinación de centro con un candidato que seguía en la calle a las damas casadas con parlamentarios del partido, y las miraba bajo el ala echada al ojo de su calañés.

UNA de las llamadas que se me hicieron fué así:

— ¿Sabes, Peggy? Fíjate que si Fulano se empeñó por defender a Cruz Keke en el Tribunal de Honor, fué porque su señora es tan cruzkekista, que le dijo al marido: "Si votas en favor de otro candidato, me divorcio." Entonces el marido, de puro miedo al escándalo, hizo fracasar el tribunal...

Este es uno de los chismes. Y se me daban los nombres, por supuesto.

LOS que cito son los chismes menores de los centenares que en esta última semana he sabido por boca de damas y caballeros de "orden" cegados por pequeñas pasiones de una política menuda.

¡Y pensar que por cosas semejantes la Derecha va a perder la Presidencia! Da pena, ¿no?

¡TRIUNFEN USTEDES! ¡APRESURENSE!

SI quieren llegar a la Presidencia de la República, titúlense primero en las Escuelas Politécnicas "Díaz Gascogne".

33 años de prestigio al servicio del país, transformando multitudes en verdaderos elementos productores, útiles a sí mismos y a la patria.

LA MAQUINA ELECTORAL

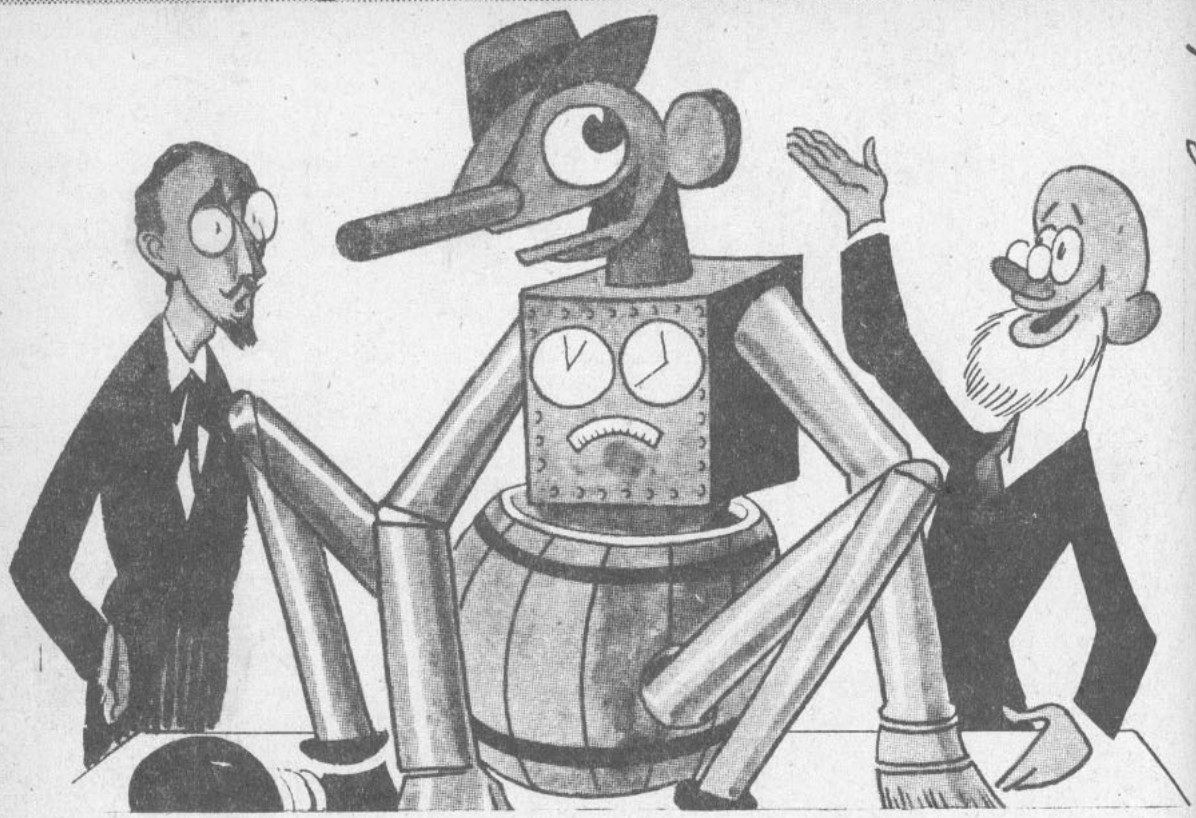

EL INVENTOR.— Y sepa, profesor, que aunque esta máquina trabaja para Debalde, no trabaja debalde.

A TOPAZE llega cuanto inventor anda suelto en Santiago, desde el que propone los fósforos con cabezas en las dos puntas hasta el que se cree precursor de los hoyos para regaderas. Pero ninguno más deschavetado que el que vino ayer y se nos presentó de golpe y porrazo:

—Soy inventor de una máquina que puede revolucionar la política chilena. Aquí traigo los planos y un modelo en pequeño.

En el acto puso la maquinita sobre la mesa, extendió unos planos y nos explicó su mecanismo.

—Esta es la central eléctrica, y funciona desde Santiago a las provincias este sistema de distribución, que son los correos, telégrafos, radiotransmisoras, etc. Ahora bien, ¿ven ustedes esta rueda dentada que está aquí? Es la gran rueda del Interior, que pone en movimiento estas otras ruedas más pequeñas de las provincias, llamadas las Intendencias, las que a su vez hacen funcionar estas chiquitas, que se titulan las Gobernaciones y Subdelegaciones.

—Muy interesante su invento, señor —le interrumpimos.

—Esto no es nada, mis caballeros. Ya verán ustedes cómo funciona mi máquina. Cuando la matriz de Santiago aprieta este botón de la cooperación, inmediatamente principian a salir por estos buzones de aluminio toda clase de telegramas, cartas, manifestaciones y proclamas de adhesión, con frases que registra este mimeógrafo y que deben decir más o menos lo siguiente: "Chile lo pide a gritos". Estamos cabreados de desorden. Usted a descansar, el país a sacarse la mugre trabajando".

"En esta parte trasera del mecanismo está el estanque sin fondo de los empleados públicos y en este tablero, precisamente, se registran los aumentos de sueldo que hay que decretarles en vísperas de elecciones. La Central de Santiago, en el momento oportuno, pisa este pedal de la extorsión que repercute en el torniquete, llamado "se acabó la pega" y todos los empleados públicos deben votar por el candidato que maneja la gran máquina...

—¿Y eso no puede fallar? —le interrumpimos.

—No, no, porque para esto está este brazo articulado de acero con un zapato de futbol en la punta, cuya misión consiste en atracarle una patada hidráulica en el popó al empleado que no esté sincronizado con el mecanismo. Y el aparato es tan perfecto, que lo mismo sirve para disparar a un Director General de Beneficencia, como a un maestro escuelero de Pillanlelbún.

"Este recipiente que está en lo que podríamos llamar barriga de la máquina es el tonel de los gastos reservados. Basta que alguien presione el embrague de la máquina central para que por el recipiente principien a salir pesos para banquetes, viajes, propaganda, instalaciones de secretarías, etc.

Cuando más entusiasmado estaba nuestro inventor en la descripción de lo que el creía una primicia, ese intruso que nunca falta en las redacciones de revistas, le dijo en forma cruel:

—Muy bonito, su invento, muy interesante, Don Juan de las Chacras; pero le advierto a usted que esa máquina es más vieja que el arte de andar a pie, y hace más de quince días que la tiene en pleno funcionamiento un personaje que vive en la Casa Donde Tanto se Sufre.

El pobre inventor envolvió los planos, se echó la máquina al hombro, se le llenaron los ojos de lágrimas, y se fué sin despedirse...

EDIT. AL DIA

DON ARTURO .....
PADRE LEONINI: —Como pecatto es pecatto, ma e una bella combinazione. Ego te absolvo, mio fratello.

GILDA: —Mamy, nunca hubo una mujer como yo.
LA MAMA: —¡Tu madre, pues, hija, que cada día está más diabla!
DERECHA
FALANGE

topaze

EL BAROMETRO DE LA POLITICA CHILENA

$ 2.60

DONDE MANDA CAPITAN

CABO DEBALDE: —Ya puede ordenar "a toda máquina", mi comandante.

ALMIRANTE MERINO: —¡Silencio, cabo! ¿Que es tuyo el buque?

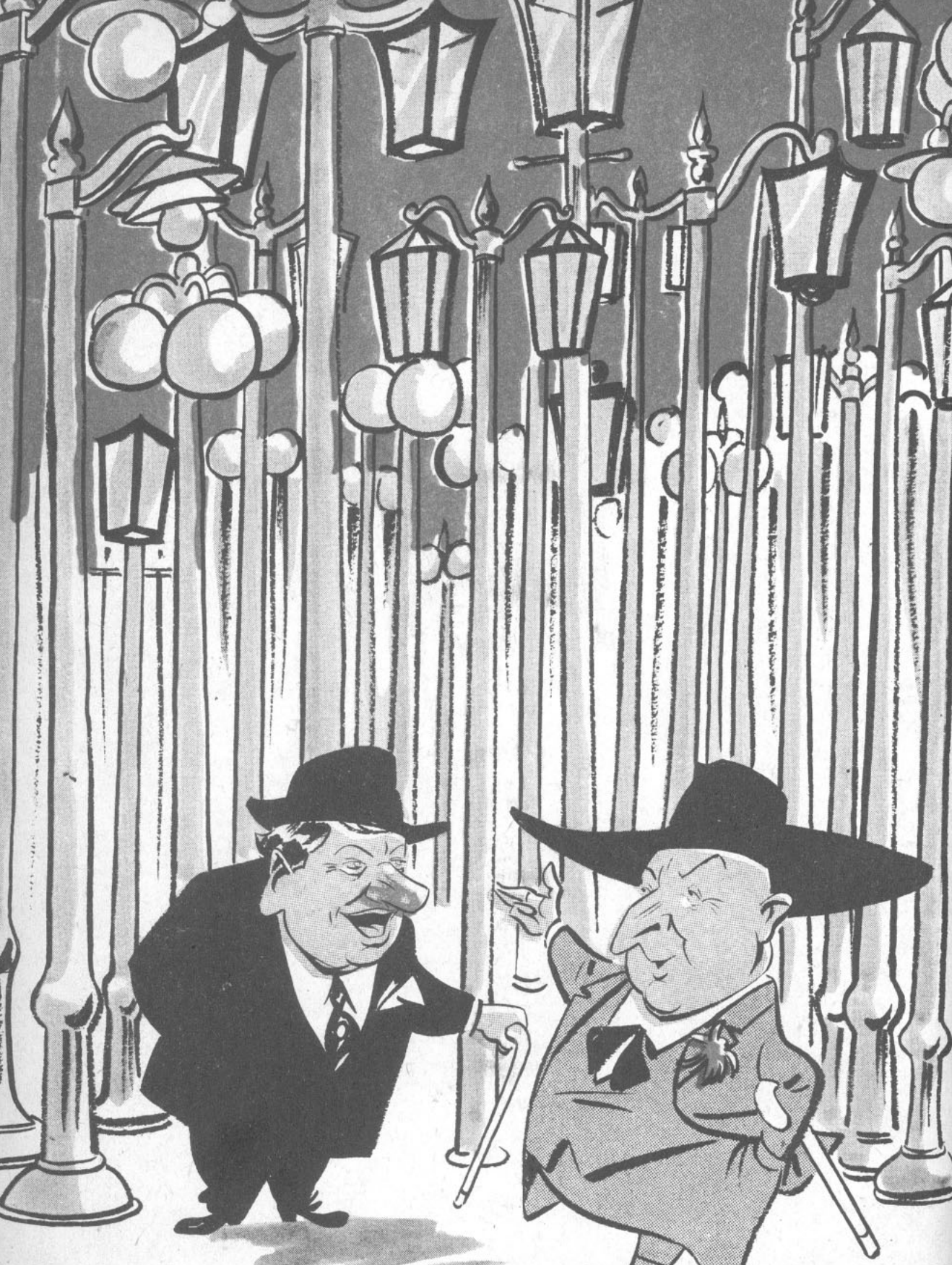

LO QUE VA DE AYER A HOY

DON MARMA: —Sí, pues, don Arturo: aquí tengo ahora diez mil faroles para colgar izquierdistas.

DIRECCION Y ADMINISTRACION
MONEDA 1061, OF. 7
TELEFONO 85353
CASILLA 2265

TOPAZE

M. C. R.

APARECE LOS VIERNES

DIRECTOR:
GABRIEL SANHUEZA D.

APARECE LOS VIERNES

Año XIV | Santiago de Chile, 9 de agosto de 1946 | N.º 726

EL CONGRESO, ELECTOR SUPREMO

PORQUE la Izquierda estaba dividida es que la Derecha no designó un candidato único a la Presidencia. Porque la Derecha rompió su cohesión es que los jefes de la candidatura González Videla recobraron repentinamente la fe en una causa que parecía perdida.

Es así como por causas de orden negativo, por el desbarajuste existente, por el choque de intereses y de pasiones dentro de las propias tiendas, son cuatro los candidatos presidenciales que irán a la lucha electoral del 4 de septiembre.

Lucha sorprendente, por otra parte: los ataques gonzalistas, por ejemplo, no van dirigidos contra Cruz Coke o Alessandri, sino contra el radical Duhalde. El alessandrismo no combate a los dos postulantes radicales, sino al de las filas conservadoras. Es lucha entre hermanos. No se exaltan ideologías, sino que se alimentan rencores fratricidas.

Entre tanto, el territorio se inunda de panfletos electorales; el aire se puebla de discursos radiales; las ciudades, los villorrios, reciben a los candidatos encendidos de promesas y de juramentos, y los estados mayores, enfebrecidos, sacan cuentas de los posibles votos.

En vano. Todo en vano. Sabemos los electores que no seremos nosotros los que designemos al futuro Presidente de Chile, sino el Parlamento. Los "honorables", previa la eliminación de dos de los postulantes (Alessandri y Duhalde, me imagino), deberán pronunciarse entre los otros dos: González Videla y Cruz Coke.

La verdadera lucha electoral, la definitiva y por ende la de más trascendencia, comenzará, pues, el 5 de septiembre. Y como todo es sui generis en este asunto, no serán los congresales afectos a los vencedores los que designarán al Primer Mandatario, sino, precisamente, los parlamentarios simpatizantes de los candidatos derrotados en los comicios del 4.

Así, derrotado el señor Duhalde, a los parlamentarios socialistas afectos a él les tocará decidir entre el conservador Cruz Coke y el radical-comunista González. ¡Bravo dilema! ¡Ineludible alternativa! ¿Qué harán los senadores y diputados que controla el señor Rossetti? ¿Entregarán el mando a la extrema Derecha, al extracto y summum de la reacción o, en un postrer y desesperado acto solidario, volcarán la balanza hacia el lado izquierdista, hacia el comunismo, al que tanto odian y al que tanto temen? ¿Y los liberales, al ser eliminado el León, con quién estarán? ¿Con Cruz Coke, causante de su derrota, pero derechista como ellos, o con el Frente Popular, al cual ya dieron sus votos en 1942?

Como si las incertidumbres fuesen pocas, existe una más. El señor Duhalde entregó momentáneamente la Vicepresidencia. El 4 de septiembre, a las 4,01 minutos de la tarde, si quiere, puede recuperarla, porque en ese instante mismo dejará de ser candidato, en razón de haber terminado la votación.

Este es el cuadro que se presenta para dentro de 26 días. Toda suerte de interrogantes se ciernen sobre el futuro del país. Y como la locura aún no pasa, como siguen latentes los intereses, las pasiones, la tensión extremada de los nervios y de las ambiciones, yo, personalmente, me siento alarmado.

Entretanto, que sigan las giras, las proclamaciones y la propaganda de una elección que promete tan inciertas y amenazantes perspectivas.

PROFESOR TOPAZE.

MERECE UN Bidú

BIDUCITO. —¡Por la lección que ha dado a otros candidatos, al abandonar dignamente la lucha presidencial, don Jaime, usted merece un "BIDU"!

LA NIETA PRÓDIGA

DON RAFAEL LUIS. —En verdad, en verdad me digo que si mi papy me ha recibido otra vez en su casa, no es por mí, sino por su nieta, pródiga de votos.

1. — Y estando en el año 1938 de la Nueva Era, Chilesalén se había dividido en los judíos que patrocinando estaban al Mago Ross y los macabeos que seguían al buen Don Pedro.

2. — El Mago contaba con las materiales fuerzas del oro, el incienso y la mirra, más el poder que brindábales el Tetrarca Lissandri. El bueno Pedro disponía sólo de la doliente y sudorosa masa hebrea que se rascaba entre el Eufrates y el Mapocho, y el apostolillo Olavarría.

3. — Y viviendo en la Palestina una sagrada familia cuyo Patriarca era el Beato Horacio, mucho se quería al hijo mayor, llamado Rafael Luis Prodigucio, y era natural de Cojordania: era bueno, era probo, era serio y periodista; escribía versículos en "El Beato Ilustrado", Pentateuco de los díscolos Rosscrucistas.

4. — Enardecidos los ánimos entre filisteos y macabeos en forma que no faltara ni el sacrificio obligatorio de los inocentes, un día enfrentóse Rafaelito Luis al padre Horacio y díjole:

5. — "Fray Horacio, padre Walker, tamboreando estamos en un volcán: está apocalíptica cochinada va a estallar de uno a otro momento... Yo no aguanto más... ¡Me mando cambiar!... Del hogar me voy..."

6. — "Hijo mío, cojo pródigo —respondióle el hermano Horacio—. ¿Meditado habéis lo que hacéis? El grito pondrá en el cielo "El Beato Ilustrado".

7. — "El Beato Ilustrado" no me importa tres mirras —respondióle el hijo módico—. Es el diario más felón de la comarca... Es inútil que insistáis. viejo Procurador del Banco Anglojordánico... Me voy para Barranquilla... y no vuelvo más."

8. — "Bien, pues, hijo módico y mal pagador... Si te cojea la fe, raspa el coco..., pero una cosa de advertirte he: Muchas vueltas tiene el mundo y algún día regresar os convendrá al hogar... Dejaos una puerta abierta para el regreso."

9. — Y habiéndolo así prometido, el Hijo Pródigo abandonó el hogar.

10. — Llegado que hubo el año 1946 de la Era Descreída, dos nuevos Profetas aparecieron en la sufrida tierra de Chilestina: el Apostoloco Gabriel y el iluminado Cruz Keke. Y uno de ellos llegará a la Divina Casa del Sufrimiento Terreno.

11. — Y he aquí que el Hijo Pródigo había cojeado mucho por el mundo; sufrido de penas y miserias; empero la vida, que no es del todo mala, deparado le ha una hija, alegre, viva y pizpireta: Falangina.

12. — Rafael Luis piensa regresar al hogar; hora es de sentar la cabeza, y a lo que te criaste volver... Envía una encíclica al Apostoloco Grabiel, proclamándolo Salvador de Chilestina y otra al Padre Horacio, pidiéndole que las puertas le abran del Partido del hogar.

13. — El Padre Horacio reúne en cónclave a la familia toda. Se discute el caso y las opiniones se dividen. La causa está medio perdida; pero Escriba Prieto Roncha da en el clavo, diciendo:

14. — "El Hijo Pródigo merecido bien lo tiene que en las narices con la puerta démosle..., pero, hermanos míos. ¡hagámoslo por su hija!... ¡Pobre Falangina, tan bonita, tan graciosa, tan simpática!... Además tiene un saco de votos nada despreciables..."

15. — ¡Hosanna!... ¡Hosanna!... —gritaron todos... ¡Qué vuelva el hijo al hogar!...

16. — Muy bien —dijeron los Doctores de la Ley—. Pero que bien se sepa que lo recibimos por la niña... ¡Por la Nieta Pródiga!

17. — Y volvió la paz a los Reynos del Orden... ¡Hosanna!... ¡Hosanna! Y el Hijo Pródigo y su hija fueron recibidos en el hogar de los peluconeos.

GUIRIGAY

Adhesión y protesta

EL sábado pasado, en el Caupolicán, el teatro donde tanto se habla, se escuchó durante tres cuartos de hora el rugido del León de Estuvotandeando. Un connotado público de liberales, grovistas y martíneznylonistas concurrió allí para testimoniar la adhesión incondicional a la política de los ciento ochenta pitos.

Entre las personas que hicieron uso de la palabra en el acontecimiento que señalamos, habló doña Nelia Bernales a nombre de las mujeres católicas de Chile, lo que ha motivado una protesta ulterior por parte de las mujeres católicas de Chile.

Lo más curioso de todo es que son precisamente las mujeres católicas de Chile las que tienen toda la razón en protestar de que en representación de ellas doña Nelia Bernales haya adherido a la candidatura del León, ya que es sabido por todo el mundo que las únicas mujeres católicas de Chile que están organizadas son las damas de la Acción Católica, institución que no puede intervenir en política.

La protesta de las damas católicas por la adhesión, que sin su permiso, hiciera doña Nelia Bernales, es muy justificada, y lo es más aún por el hecho de que doña Nelia no especificó si adhería al León por lo diablo o por lo viejo.

Intervención electoral

EL doctor Cruz Keke, dinámico, político y sentimental, arribó a la ciudad de Copiapó para ser proclamado. Justo a la media hora de pisar la tierra copiapina un fuerte temblor destruyó más o menos el ochenta por ciento de las casas de la ciudad.

Al otro día partió el doctor Cruz Keke rumbo a Potrerillos y llegó allí dinámico, político y sentimental, también con el objeto de ser proclamado. No habían pasado diez minutos de su permanencia en dicha localidad, cuando otro temblor de tierra le dió la bienvenida.

Sabemos que la directiva de la campaña de don Eduardo protestará formalmente ante el Ministerio del Interior por esta nueva forma de intervención electoral que está haciendo la Oficina Meteorológica de Chile, que es la repartición encargada del racionamiento de temblores y de terremotos, y que exigirá al Gobierno que dicha oficina organice en Osorno, cuando llegue el señor Debalde, por lo menos un terremoto del grado doce.

¿Esto es, lógica?..

EL día martes, y en prim página de los diarios de ord se publicó una carta del dipu do liberal don Fernando Lor en la cual pedía al presidente su partido que lo borrara de registros del liberalismo, cuanto él se ponía la chaqu al revés y se hacía cruzkekis

Las razones que daba el ñor Lorca eran más o menos siguientes:

"Los partidos de orden del rían haber llegado a la elecci unidos en torno de un candi to. El fracaso de la Convenci es algo tremendo. Los culpab del fracaso de ese torneo ser execrados por la historia futu

Nosotros los liberales hicim todo lo posible por provocar unidad, los agrariolaboris también, puesto que retiran su candidato. La culpa fué, pu de los cruzkekistas. En vista eso renuncio al Partido Libe y me hago conservador cruz kista."

Esta carta, y las razones ella expuestas, nos indican q en Chile están gustando ca día más las películas de Cant flas, y que dentro de poco cantinflismo entrará a form parte de la filosofía clásica la parte de la lógica formal aplicada.

EL ENFERMO IMAGINARIO

COMEDIA DE MOLIERDERA QUE ESTA HOY DIA DE COMPLETA ACTUALIDAD

Personajes:

Don Enrique Herrera Briceño, gobernador de Talagante.
Don Floro Durán.
Un familiar de don Quico Herrera.

Escena:

Representa una habitación en la casa particular de don Enrique Herrera, quien, vestido de deportista, se dedica a hacer toda clase de ejercicios.

PRIMER ACTO

Don Enrique.—He hecho flexiones al por mayor; he peleado con la sombra catorce rounds y me encuentro más fresco que una tuna, como canta Jorge Blanquete.

(Sigue levantando pesas...; nuevas flexiones...; otros tantos rounds de box con la sombra, a la que pone K. O.)

Don Enrique.—Me siento más joven y sano que nunca. Y de no seguir diariamente con estos ejercicios, voy a subir 14 kilos por semana.

Un familiar de don Enrique (entrando por la izquierda).—Quico, ha llegado esta comunicación para ti.

Don Enrique (leyendo).— "Considerando: que su salud es cada vez más precaria, debido al enorme esfuerzo que significa desempeñar la pega de gobernador, se le concede un permiso por un mes para que deje de gobernar y se quede tranquilito en su casa hasta después de las elecciones presidenciales. Firmado: el subsecre del Int."

El familiar.—Cuando el Gobierno te dice que estás tan grave, así debe ser.

Don Enrique.—¡Y yo que me encuentro más sano y joven que nunca!

Un familiar.—En todo caso, ¿por qué no te haces ver por un médico?

SEGUNDO ACTO

Consultorio del doctor Floro Durán. Se encuentran en la escena dicho doctor y el señor Enrique Herrera, gobernador de Talagante.

Don Enrique.—Si, doctor, aun cuando me siento del todo sano, el Gobierno no piensa lo mismo. Y, para salir de dudas, deseo que usted me haga un examen completo.

Don Floro.—¿Dice usted que es el gobernador de Talagante?

Don Enrique.—Soilo.

Don Floro.—Basta con lo que me ha dicho. Ni siquiera necesito auscultarlo para decirle que usted sufre de una gonzalezvidelitis aguda, y que por lo tanto debe dejar esa gobernación inmediatamente.

Don Enrique.—¿Tan grave es mi dolencia?

Don Floro.—¡Enormemente grave! Pero después del 4 de septiembre estará bueno del todo.

Don Enrique.—Entonces tendré que aceptar el permiso de un mes que me concede el Gobierno. Y dígame, doctor, ¿quién me irá a reemplazar durante mi ausencia?

Don Floro.—Don Juan María Sevazar y Arellano, caballero lleno de vitalidad, ya que las vitaminas ADV las tiene para regalarlas. Y esa clase de vitaminas son las que se necesitan en épocas de elecciones.

TELON

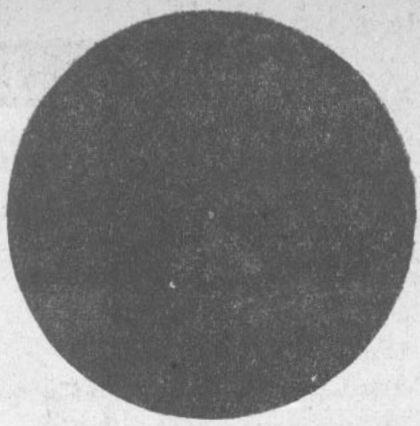

EL PUNTO NEGRO DE LA SEMANA

EN tanto que los hombres politiquean, las pobres señoras mujeres sufren todas las consecuencias del prodigioso desorden que ha alcanzado Chilito.

Un ejemplo es el relativo al azúcar y al aceite. En ningún almacén de barrio, y en ninguna cooperativa, lo que es peor, se venden azúcar y aceite si no se compra una suma bastante elevada de otros artículos.

Este abuso, claro, no lo sanciona nadie. El Alcalde se rodea de amigos de la ciudad, el Intendente se ocupa de política, y el Comisario..., bueno, no sé qué le pasa.

Para todos ellos y para los comerciantes abusadores y faltos de escrúpulos sea esta semana el más negro de los puntos negros.

POLITICOS DEL ALIVIO

OSVALDO SAGÜESO. —Como dirigente de la candidatura de Gabito, tengo que aliviolarme, porque la Falange nos ha abandonado.

DON CANTALICIO SE LAS SABE TODA

LA idea fué de don Cantalicio Pérez, agricultor apolítico de por allá de Perquilauquén.

El año había sido malo. Escasas las cosechas, pocos los compradores, difíciles los fletes.

Don Cantalicio lo veía con tremendo horror: comenzaba a perder su capital. ¿Qué hacer para reponerlo?... ¿En qué machucárselas para arreglar el negocio?...

Una noche entera pasó don Cantalicio en vela. Quería solucionar su problema. El abrigo de pieles de su *wife*..., el colegio de los niños..., los cachitos con K. O. en el bar de la esquina...

Y de pronto ¡oh suprema inspiración!, advino la idea genial.

¡Las candidaturas presidenciales!...

Don Cantalicio conocía a toda la gente de Perquilauquén. Tenía relaciones sociales, comerciales y hasta políticas a través de toda la población perquilauquenina.

Y se puso a trabajar...

Llegó a Santiago y se fué de un viaje a la secretaría del León de Tarapalapelea. Ahí habló con don Enlazar Vergara, conspicuo dirigente leonino.

—¿Sabe, señor?... Yo soy de Perquilauquén. Como don Arturo seguramente va a ir en gira para allá, yo me ofrezco para prepararle la recepción.

—¿Ah, sí?... ¡Muy interesante!... ¿Y en qué condiciones?...

—Le voy a decir. Me ofrezco para tenerle en la estación de Perquilauquén 450 huasos montados, un arco de triunfo con ramas verdes y flores naturales. Y dos sindicatos con sus estandartes... ¿Qué tal?...

—Muy bien. Y eso..., ¿cuánto vale?...

—Mire, por ser para don Arturo, como es el candidato, se lo voy a dejar en 13.000 pitos... ¿Qué le parece?...

—¡Conformón!... —dijo, todo satisfecho, don Enlazar—. ¡Perquilauquén queda por su cuenta!

Después don Cantalicio las raspó para la secretaría pelucona. Ahí se encontró con Roberto Morán, cruzkekista de los finos.

Propuso también encargarse de la recepción del candidato conservador allá en Perquilauquén. Las condiciones fueron muy parecidas: arco de triunfo, 450 huasos montados, dos sindicatos con estandartes...

—¿Sabe, don Cantalicio?... —dijo el joven Morán—. ¿No podría agregarle unos dos motes alusivos?...

—¡Claro!... Pero eso recarga el presupuesto...

—¡No importa!... —añadió el representante cruzkekista—, ¡agréguele los motes alusivos y póngale, además, 70 gritones!... ¡Que griten a favor de Cruz Keke desde media hora antes que llegue el tren!...

—Muy bien... Entonces son 13.800 pesos...

En eso quedaron.

En la secretaría debaldista la cosa fué más difícil. Ahí don Robinson Cruzoe Alvarez quería que a la recepción del candidato, además de los huasos. los estandartes, el arco y los mot concurrieran 60 futbolistas pantalón corto.

—¡Miéchica!... —exclamó d Cantalicio—, es que allá en Pe quilauquén no hay nadie q juegue al futbol...

—¡Cómo!... —tronó don R binson Cruzoe—, ¿entonces a no se practica el deporte?...

—Sí, don Robinson, pero otr deportes. La rayuela con te pasado, las carreras a la chil na, el dominó y la brisca rem tada...

Total que don Robinson tu que conformarse con que el d porte de Perquilauquén, en recepción del candidato Deba de, estuviera representado p 40 ñatos con tejos en la ma no...

La última visita de don Can talicio fué a la secretaría d Gabito. Propuso el plan de l recepción, los huasos, los mote etc. Y terminó pidiendo los mis mos 13.000 pitos de la tarif inicial.

—¿Tan caro?... —pregunt don Rubén Darío Poblete—. ¿N podría hacer una rebajita?..

Sacó sus cuentas don Canta licio. Ya se había ganado com 40.000 pesos. Y aceptó la rebaja

—¡Conforme!... —dijo—, s lo voy a dejar en 12.000 peso Pero sin gritones...

—¡Ah, no se preocupe!... — saltó don Rubén Darío Pobl te—, los gritones los ponemo nosotros...

Aceptó don Cantalicio, encan tado, y partió de regreso a Per quilauquén.

¡Su problema económico y estaba solucionado!

¡EL NORTE QUE CON CRUZ-KEKE!

LLEGO feliz, saltando de gusto, el doctor Cruz-Keke.

En los momentos en que se paró el tren, ahí en la Estación, un Topacete se coló carro adentro.

Fray Reacio Walker, Rodríguez de la Sottana, Monsieur Gustave, formaban coro alrededor del candidato.

—¡Viva el candidato de la Mística!...

—¡Vivaaa!... —gritaron algunos jóvenes pelucones.

Había un Verdejo abajo, en el andén...

—¿El candidato de quién, dijeron? —preguntó.

—¡El candidato de la Mística!... —contestó Fray Reacio.

—Oiga, y dígame —preguntó el Verdejo—, esa Miss-Tica, ¿será pariente de Miss Radio?...

Mientras tanto el Topacete, moviéndose entre carro y carro, haciéndoles el quite a bultos y maletas, logró acercarse al doctor Cruz-Keke.

—¿Qué me cuenta, doctor?... ¿Cómo le fué en el Norte?...

—¡Magníficamente, Topacete! —contestó el candidato—. ¡Todo el Norte con sus pampas y caliches, con sus azufres y pulperías, está en posición vertical en marcha hacia el porvenir!...

—¿Y hacia las urnas también?...

—¡Lógico! La ecuación política deriva en un sentido económico-social, que restando factores de introspección, logrará despejar la incógnita de su falta de vitaminas G y H, además...

El Topacete quedó tan colgado como el Verdejo que estaba escuchando la peroración cruzkekística.

Pero volvió a la carga.

—Y dígame, doctor..., ¿el León tiene muchos votos en el Norte?...

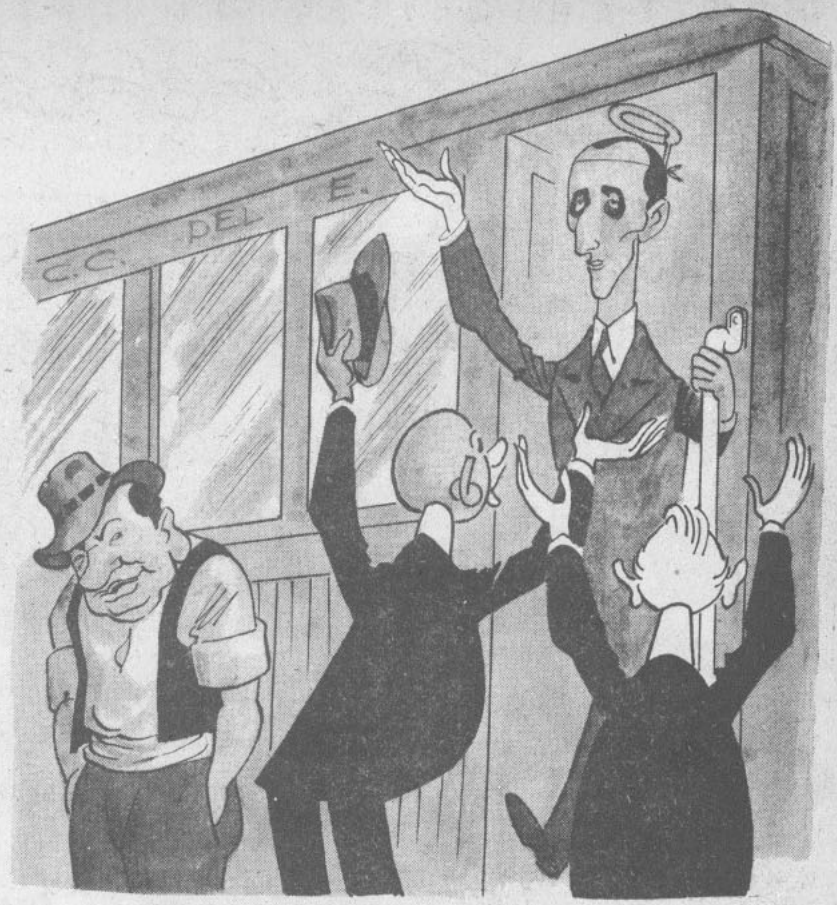

EL CANDIDATO. —¿Do está mi pueblo al que no veo en la horizontal de mi regreso?
—Su "pueblo" se quedó en el Club de la Unión, don Iluminado.

Levantó la mirada el candidato pelucón. Y habló en tono sumamente místico:

—En el Norte, Topacete —dijo—, la población, cansina ya de avatares y promesas, ha dejado de creer en la zoología. ¡Ya no quiere leones, ni pulpos, ni tiburones!... ¡El Norte quiere acción mancomunada en procura de satisfacer premiosos llamados biológicos!... ¡Es una raza que surge al desnudo!...

—¡Chitas! —saltó Verdejo—, ¿así es que andan piluchos allá en el Norte?

No alcanzó a responder el doctor Cruz-Keke. El, como buen candidato, quería despedirse del maquinista.

Y fué hacia allá.

—¡Usted —le dijo— es el cerebro junto al motor, la chispa junto a la mecánica, el pensamiento frente a la palanca!... ¡Permítame estrecharle la mano!...

El cerebro, chispa y pensamiento le pasó la mano al candidato, y el candidato salió de la estación convencido de que los votos de caliches, pampas, salitres, azufres, locomotoras, chispas y pulperías lo acompañarían, en posición vertical y biológica, en la elección del 4 de septiembre.

¿HA REIDO USTED CON "TOPAZE"?

También reirá con

"POBRE DIABLO"

la revista tandera de los lúnes.

¡QUE LEJOS, AY, ESTA EL AÑO 20!

—¡Lo que va de tiempo a tiempo. ¡Quién me ha visto y quién me ve!

VOLANTES azules, rosa, verdes, blancos...

Miles de volantes inundando Santiago en la tarde del sábado. Y en todos ellos la cara del gran artista y una invitación que decía:

¡HOY — SABADO — HOY!

¡RENTREE DEL MAS GRANDE DE LOS ACTORES NACIONALES! ¡UNICA PRESENTACION DEL INIMITABLE ARTISTA DE LA PALABRA Y DE LA ACCION! ¡VEALO USTED UNA VEZ MAS! ¡APLAUDALO Y ADMIRELO!

ARTURO HACELAGRANDI

CONCURRA AL
CIRCO CAUPOLICAN

Y más abajo, ¡infamante anotación!, esta frase: "Entrada gratuita".

El profesor Topaze sintió una congoja. El gran bufo, el más grande de los artistas nacionales, aquel que enloqueció multitudes en los más afamados escenarios del país..., ¡actuaría esa tarde en un circo! ¡Sic transit gloria inmunda! ¡Vanidad de vanidades!

"Iré al circo —se dijo el profesor—. Iré, aunque sufra. Iré, por más que se me haga un nudo en la garganta."

La función comenzó a las 5 de la tarde. El Circo Caupolicán tenía la mitad de sus localidades ocupadas. ¡Qué diferencia a esas grandes representaciones de un cuarto de siglo atrás, cuando los espectadores se comían el yeso del escenario donde actuaba el inmenso, el inimitable Arturo Hacelagrandi!

Comenzó el espectáculo: pantomima del tony Garrido. Luego, equilibrios y juegos malabares por el artista boliviano Martínez Nylon.

El público bostezaba; se aburría.

Después hizo su aparición otro gran actor del pasado, otro que en lejanos tiempos arrebató a las multitudes: don Marma, hombre de goma, tragasables, contorsionista, todo a un tiempo. ¡El, que un 4 de junio tuvo a la Constitución arrodillada a sus pies!

Los espectadores soportaron el número del ahora obeso mímico. En vano don Marma quería revivir sus buenos tiempos. Gordo, sin entusiasmo, al primer salto mortal que quiso dar, se dió un guatazo.

—¡Que se vaya! ¡Para afuera! ¡Que salga el tony! —gritaron los espectadores.

Una charanga tocó el "Cielito Lindo", y...

¡Cómo pasan los años! ¡Con qué crueldad! Allí, en medio de la pista, haciendo genuflexiones, saludando a todos lados, risueño pero pálido, estaba él. ¡EL!

—¡Querida chusma! —comenzó.

Esta frase, que antes enloqueciera a los públicos de galería, ahora arrancó unas leves sonrisas. ¡Y qué cascada tenía la voz! Un vecino le dijo por lo bajo al profesor Topaze:

—¿Este es el mismo que el año 20 representaba esa obra titulada "¡Esos viejos del Senado!"?

—El mismo...

—¡Pobre!...

En la pista seguía el programa del viejo actor. Largo, aburridor, interminable. Los chistes eran los mismos:

—Yo conocí mucho a su papá... No quiero, ni debo, ni puedo... Les juro con el corazón en la mano...

Nadie se reía, nadie aplaudía. Del año 20 ahora ha pasado un cuarto de siglo. Y eso es mucho, aun para un actor tan grande como lo fué él, que, paseándose por la pista, gesticulaba y decía:

—En jamás de los jamases, señoras y señores. En nunca de los nuncas. Adelante los que esperan. Atrasito hay asiento..., damas y caballeros.

Ni una carcajada, ni un aplauso. Al salir a la calle el profesor Topaze recordó una frase del viejo actor:

—Yo seré de los que sepan retirarse a tiempo...

No supo, y por eso es que en el Circo Caupolicán hizo su rentrée el sábado en una función que, aunque era con gancho, no tuvo gancho...

En la calle los carteles anunciaban a una nueva estrella: la explosiva Gilda Cruz-Keke.

—¡Sí, señores!... ¡Yo seguiré cumpliendo mi función de hacer más agradable la vida de la chilenidad!

EL PACTO DE MUNICI

DESPUES de cuatro días de intensos debates, que menudearon los discursos, las componendas pasillos y los argumentos doctrinarios, la Falan Nacional decidió su apoyo al doctor Eduardo Cr Keke.

Eso sí que al partido pelucón no le sale gra el apoyo falangista, ya que por escrito tuvieron q comprometerse a efectuar desde La Moneda, en ca de que allí lleguen, una serie de puntos espantos mente anticonservadores y extremadamente gabini tas. Las cartas que con este objeto cambiaron l directivas pelucona y falangista son del tenor s guiente:

De la Falange al Partido Conservador:

Señor Aprieto Concha.
Presente.
Muy señor nuestro:

De acuerdo con la microvisita que vuestra pate nidad ha tenido a bien hacernos, en compañía de señor presidenciable don Eduardo Cruz Keke, ten mos que manifestarle que contarán con nuestro ap yo bajo las siguientes condiciones:

1) Que se comprometa el señor Eduardo Cruz Ke a llevar a cabo desde la Presidencia de la Repúblic el programa de gobierno que patrocina el señor G bín González Videla, por ser el único programa gobierno progresista que contempla la solución todos los problemas nacionales.

2) Que se comprometa el señor Cruz Keke a desarrollar ni llevar a cabo ninguna de las ideas q figuran en su programa de gobierno, por ser ell reaccionarias e inadecuadas para la hora presente.

Firmado:

PRESIDENTE DE LA FALANGE.

Del Partido Conservador a la Falange.

Señores Falangistos de Chile.
Estimados feligreses:

Nos hemos impuesto con profundo agrado que u tedes han decidido volver al redil y se arrepient sinceramente del pasado pecaminoso que han vivi con los rotos de la Izquierda chilena.

Nosotros estamos dispuestos a perdonarlos y, conformidad a sus peticiones, nos comprometemos lo siguiente:

1) Decretar la sindicalización campesina y form soviets de soldados, campesinos y marineros.

2) Abolir la propiedad privada sobre los medios producción e incorporar a los sindicatos a las tare de gobierno.

3) Designar a don Carlos Contreroff y Gabín Gor zaloff ministros en las carteras de Interior y Ha cienda.

4) Reservarle a cada falangista una acción d "Polo", club que llegará a ser picho caluga.

Les pedimos en cambio su entusiasta cooperació y que de ahora en adelante, en lugar de leer a Mar tain, lean a Carolina Invernizzio, que fué una escr tora muy inspirada.

Afectuosamente.

APRIETO CONCHA.

Sabemos que después de este triunfo político tod la directiva falangista se trasladó al restaurante Mü nich a celebrar en forma entusiasta la nueva bande ría adoptada.

Es justo que a veces los hombres celebren su errores.

DOS CARTAS INEDITAS

TODOS los diarios han publicado, en aviso, las cuarenta y tres cartas que ha escrito don Rafael Luis Vespucio en estos últimos días; pero ninguno ha publicado estas dos, que nosotros damos como primicia:

Señor

Alfredo Debalde

Brigada Scouts.

Santiago:

Mi querido Decurión:

Cumplo con el deber de felicitarlo por las cartas que usted les escribe a los intendentes de provincias. A mi juicio, son macanudas, y marcan en nuestra política una era que deja en los escombros la tontera de esos Presidentes sectarios, tan llenos de prejuicios, que no eran capaces de repetirse el plato en La Moneda.

Sólo un hombre seguro de su situación indiscutida ha podido escribirlas, sin miedo de que alguien sospeche de sus intenciones.

Nunca hemos estado en las mismas filas, porque yo soy paisano y usted es boy scout; pero eso no obsta para que, con satisfacción patriótica, divise como una garantía que usted no afloje el sillón que ha estado calentando en la Casa Donde Tanto se Sufre.

Fdo.: RAFAEL LUIS VESPUCIO.

Señor

Santiago Cojín Labarca

Logia "Luz, Fuerza y Calor"

Santiago.

Querido colega:

Colosal su cartita, mi querido Santiago. Se ve que a usted no le cojea la fe en los destinos de Chile.

Nunca hemos podido marchar juntos, al mismo compás, por culpa del empedrado; pero eso no obsta para que yo crea que usted es el llamado a arreglar de una sola patada este país, cada día más maromero.

Disculpe que a usted le escriba cortito, porque su opción también es corta. Hasta lueguito.

Fdo.: RAFAEL LUIS VESPUCIO.

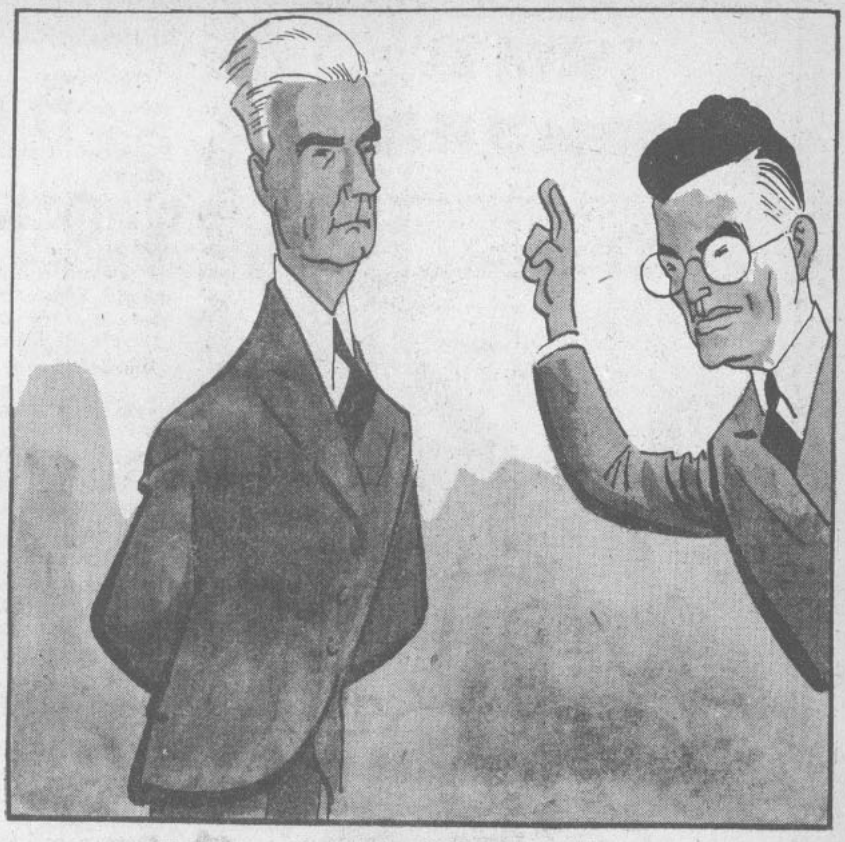

TOMIC. —¡Don Fregando, conseguí el apoyo de la Falange para el doctor Cruz-Keke!

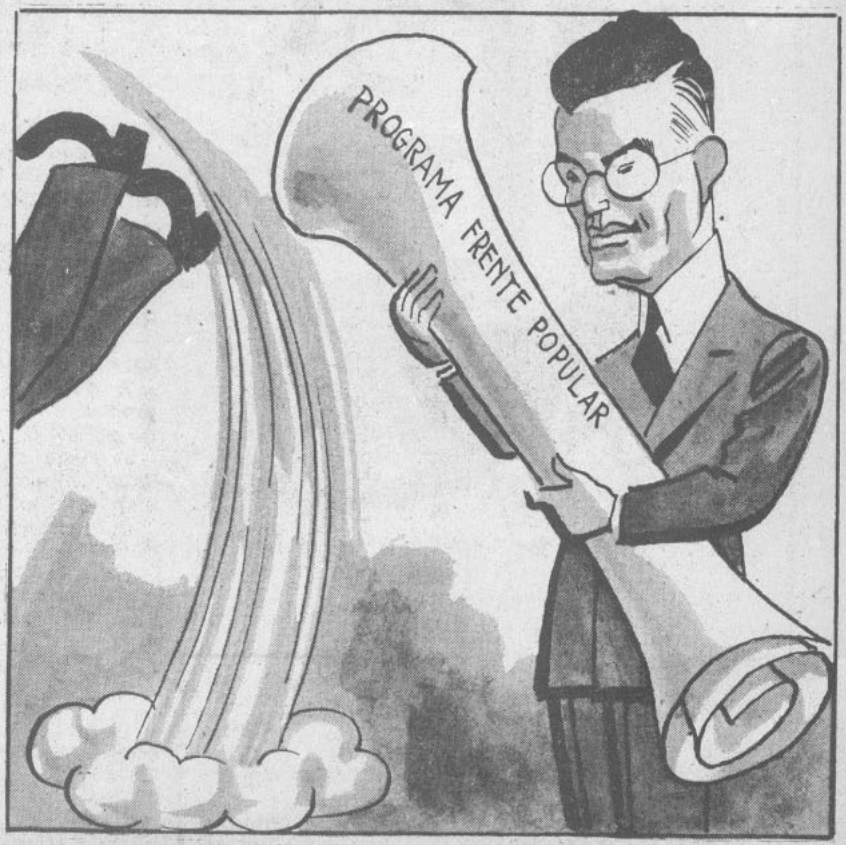

—...pero siempre que el peluconado, si llega a la Presidencia, gobierne con el programa de Gabín González!

EL MEJOR DE LOS CONSEJOS

EL PROFESOR TOPAZE. —Tanto este Gran Vino **SANTA EMILIANA**, tinto, como el maravilloso **CLOS DE PIRQUE**, blanco, cada uno en su tipo, son un néctar para todo buen paladar.

CONCHA Y TORO, VINO DE OR

PARA OTRA VEZ SERA

EN una exposición que dejó de manifiesto todo lo que el hombre vale, don Jaime Larraín García-Negrete retiró el otro día su candidatura presidencial.

¡Nunca lo hubiera hecho! Diez minutos después de publicar su manifiesto llegaban a la casa del líder agrario-laborista las siguientes personas:

Don Floripondio Durán, manager de don Siempre Listo Debalde.

Monsieur Gustave Ross, piloto del doctor Cruz-Iluminado.

Don Arturo de Tarapacá, representante del León de Tarapallá.

Y los tres, sin saludar a don Jaime siquiera, comenzaron las pujas:

—¡Tres carteras y seis embajadas por los 60,000 votos laboristas!

—¡Veintitrés vicepresidencias ejecutivas, doce intendencias y ocho cargos diplomáticos por su apoyo, querido amigo!

—Monsieur du Larraín: protección a la agricultura, la embajada de Washington et hors d'oeuvres surtidás si vous se transformá en cruz-kekiste... —ofreció monsieur Gustave.

Sí; todos querían los votos agrario-laboristas; todos se dislocaban por enrolar a don Jaime en una de las candidaturas sobrevivientes.

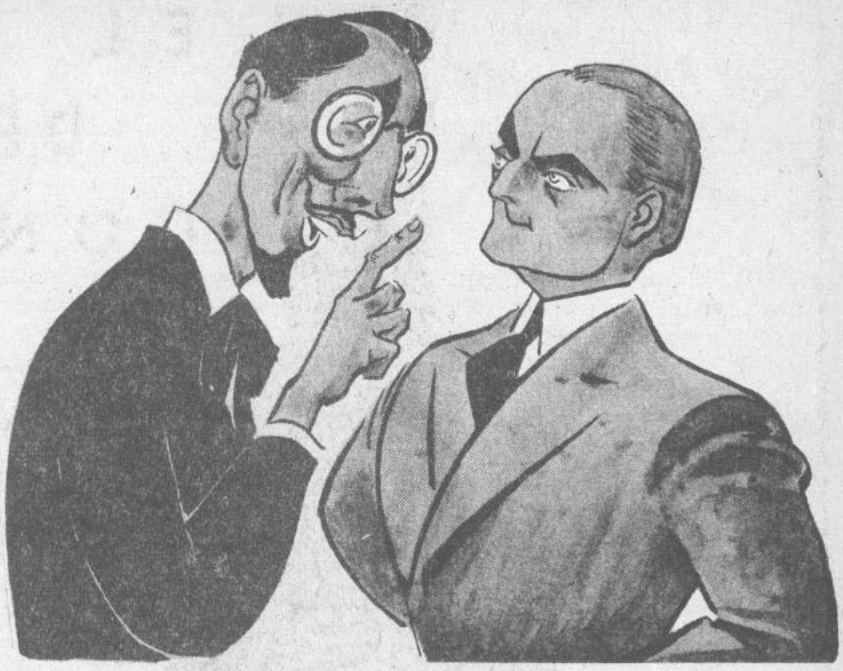

TOPAZE. —Muy estratégica su retirada, don Jaime. Y recuerde que en la elección presidencial del año que viene usted será el candidato único de todos los partidos.

—Don Jaime, pida no más.

—Jaime, nombro ministro de Agricultura a Pepe Letelier.

—Monsieur, Darió Sante Marie será representánt de Chili ante la UNO...

Los dejó hablar el aludido, luego los hizo esperar un ratito. se fué a consultar el asunto con su almohada, volvió y les dijo:

—Caballeros, el jaimismo no está en venta. En un país donde están todos malos de la cabeza, los agrario-laboristas nos enrolamos en las filas de la cordura. Decreto la libertad de acción Chao...

Pero don Arturo, que sabe mucho, se escurrió hacia el dormitorio del dueño de casa, se acercó a la almohada y le dijo:

—Mi querida almohada, yo conocí mucho a su mamá. Dígame; ¿qué le aconsejo a Jaime?

—Don Arturo, le dije que él era todavía un hombre joven; le agregué que en otra elección presidencial la Derecha estaría en sus manos y terminé diciéndole que la mayor ciencia de un político es saber esperar...

El León se fué a acostar en el acto para ver si su propia almohada le daba buenos consejos para salir del lío presidencial en que está metido

SINTONICE AMENIDAD, CULTURA E INTERES INFORMATIVO EN LOS PROGRAMAS DE LA PRIMERA Y MAS POPULAR CADENA NACIONAL DE EMISORAS: RADIOS "LA COOPERATIVA VITALICIA"

YATE MUY NAVEGADO SE VENDE CON APURO

FUE cuando don Siempre Listo leyó el discurso de aceptación de su candidatura presidencial.

Eran conceptos claros, macizos.

—Como candidato a la Presidencia, yo prometo que cuando llegue al primer sillón de la República procederé con mano de fierro contra los especuladores, contra los acaparadores, contra los que elevan artificialmente el costo de la vida...

—¡Cállate, Alfredo! —dijo por lo bajo el negro Carretón Carretón—. ¿Te olvidas que tú has estado varios meses en la Vicepresidencia y no has hecho nada de lo que estás prometiendo?...

Pero don Siempre Listo siguió adelante:

—¡Nada con los actuales hombres de Gobierno!... ¡Nada con los que prometen cosas que jamás cumplen!... ¡Nada con los malos gobernantes que no hacen obra efectiva en bien de la República!...

Y terminado el discurso, entre los aplausos de Lombardo Toleibáñez, Robinson Alvarez y Hernán Pijeroa, don Siempre Listo pidió un vaso de agua.

—¿Agua pura? —preguntó el flaco Carmona.

—Sí. Agua pura. —Y don Siempre Listo se mandó el vaso al seco.

En seguida, ya cómodamente sentado, el flamante candidato se dirigió a sus amigos más personales:

—¡Bueno, caballeros!... ¡Yo he aceptado la candidatura por consejo de ustedes! ¡Ahora ha llegado el momento de que ustedes se cuadren conmigo!...

—¿Que nos cuadremos? —dijo Pijeroa—. ¡Este Debalde sigue tan milico como siempre!

El flaco Carmona no se dió por aludido. Pero el negro Carretón y Carretón creyó del caso aceptar la indirecta...

—¿Sabes, Siempre Listo? —dijo—. ¡Yo te voy a ayudar!... ¡Cuenta conmigo!...

Y acto seguido, en vista de que la "ayudita" que se necesitaba era de esas que llevan el retrato de Arturo Prat y la firma del Presidente del Banco Central, el negro Carretón y Carretón decidió poner en venta su yate, ese que tiene en Valparaíso.

Pesitos más, pesitos menos, don Siempre Listo no podría quejarse del amigo de toda su life.

El dueño del yate, a quien le habían pasado la nombrá de que el Embajador ruso Zhukov estaba interesado en navegar por cuenta propia, se fué corriendo al Hotel Carrera.

Allí, por medio de un intérprete, le ofreció en venta el yate.

—¿Cuánto? —preguntó el Embajador de don José Pepe.

—¡Muy barato! —saltó Carretón y Carretón—. Trescientos mil pesos...

El Embajador hizo llamar al contador de la Embajada y le ordenó que sacara la cuenta e rublos y kopecks.

Y una vez hecha la conver sión respectiva, el señor de Zhu kov contestó que estudiaría e negocio y que a lo mejor llega ban a un acuerdo.

Pero, por siaca, el negro Ca rretón y Carretón pidió que na die le pasara el dato al Emba jador ruso Zhukov acerca d quién iba a resultar beneficiad con el negocio.

—¿No las paran? —dijo— A la hora que Zhukov sabe que los 300 mil del yate son para la candidatura de Debalde, y me lo compra, los comunistas lo pa san a la categoría de krumiro saboteador y trotskista para to do el resto de su vida. Y ante este peligro es casi seguro que el Embajador ruso, en este ne gocio del yate, me va a deci que muchas gracias, pero que es más mejor que noff.

CARRETON Y CARRETON. —Querido yate, tendré que venderte para hacerle caja a Siempre Listo, pero si mi candidato sale elegido, "ya-te" recuperaré de nuevo...

Por PEGGY

BUENO. Resulta que una sabe cosas, ¿no? Chismes por aquí, comentarios por allá, y las noticias van llegando.

La última de estas noticias es que en días pasados don Panchisco, resignado a no ocupar el puesto que ocupara su abuelo en La Moneda, se cuadró con el León. Y la cuadratura fué en grande: un millón en billetes para los gastos electorales.

La primera parte de este millón se gastó en arrendar el Teatro Caupolicán para la exhibición del candidato, de don Marmaduke y de un caballero mamocrático de apellido Garrido me parece.

No sé qué habrá pensado don Panchisco de esta concurrencia tan poco liberal al acto proclamatorio...

•

LA radio siempre fué oíble para los oídos de la gente casta. Pero desde que lanzó su candidatura don Siempre Listo Debalde los micrófonos están siendo usados con un tono color subido que asusta un poco a la gente. ¡Qué de garabatos contra el candidato platinado! ¡Qué horrores dicen de él sus enemigos del Cen por las ondas etéreas!

El otro día don Palcos Cuevas dijo tales cosas del Primer Scout del país, que hasta el León, según me contó su guardaespalda Víctor Alcaide, se acholó.

•

EN el palacio que fuera de don Luis Claro Solar, en sus salones llenos de tradición y de recuerdos de otros tiempos magníficos y señoriales, funciona ahora la secretaría presidencial de don Gabín González.

¡Cómo cambian los tiempos! ¡Y qué bien vitaminizada debe estar la caja electoral de don Gabito para haber ocupado una secretaría casi tan lujosa como la de don Fotogénico!

•

DON Willie Labarca, amenazado de perder la pega de la Caja de Empleados Públicos y Diaristas por suponérsele partidario de don Gabín, ha cantado un "mea culpa".

Ha dicho don Willie que él no está con nadie en materia electoral y que a cualquier candidato prefiere su sueldo.

¡Al fin encuentro un hombre de ideas definidas en el maremágnum político presente!

EDUARDO FREI. —No me siento bien, Mejoralita, porque la decisión electoral de la Falange ha sido mal interpretada...
MEJORALITA. —¡No se preocupe, don Eduardo!... Y recuerde que de todas maneras se sentirá MEJOR QUE MEJOR CON MEJORAL.

ATRASITO HAY ASIENTO DE CENTRO

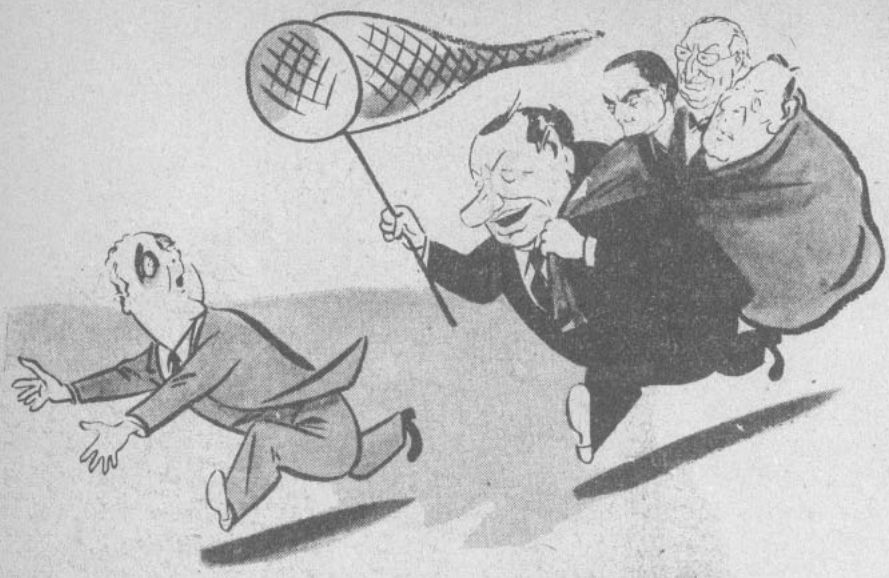

DEBALDE. —¡Hágale un parado, don Arturo, pero si consiguió echar al saco a los demás, conmigo no podrá hacer lo mismo!

LA prensa ha dado cuenta de una misteriosa reunión que celebraron en un automóvil el León de Tarapacá y el Debalde de Osorno. En realidad, la reunión se efectuó; pero no en auto; se llevó a efecto en una góndola "Vivaceta-Fábrica de Cartuchos".

A las seis y media, en Vivaceta esquina de General Cabriamiento, se metieron en la góndola don Alfredo Debalde, acompañado de Pijeroa Anguita, Lucho Hasta los Alamos Barros, el Negro Garretón y Robin Hood Alvarez, del Colo Colo. A la altura del Mapocho se encaramó don Arturo, con Eleazar Vergara, don Gervasio Urzúa Dulcemembrillo, el cojo Martínez Nylon y don Marmamicro Grove.

Esos eran los personajes de la locomotiva reunión, más el cobrador y el chófer de la góndola. Apenas se subió el León, el chófer embragó, puso primera y pisó el acelerador hasta los alamitos. El mismo pasajero del año 20 fué a parar al fondo del vehículo y ahí mismo principió su actuación:

—Mira, roto bruto, ¿cómo se te ocurre partir antes de que yo esté sentado?

—¡Bah! ¿Y no decía que es el mismo del año 20?... Yo lo conocí cuando andaba colgao e las pisaeras... Chistas qu'está bien caallero ahora..., parece señora con guagua...

—¡No me sujeten; suéltame, Marmauténtico! ¡Déjenme pegarle un bastonazo a ese roto piojento! —gritaba don Arturito, mientras forcejeaba por soltarse de los que se interponían entre el chófer y el mismo bastón que conoció el estudiante Larraín Neil.

—Cálmese, Presidente —suplicó Debalde—. Estos chóf res comunistas son terribles. E pérese que lleguemos a la Pla Bulnes y ahí lo acomodo...

—Bueno, bueno, Debald hombre. Muchas gracias por de Presidente... Así me gust verlo; quiere decir que cuent con sus votos, ¿no es cierto? dijo el León.

—No, no... ¿A dónde va? ¡Hágale un parado! —respon dió Debalde.

El chófer frenó violentamen te y los pasajeros fueron a da bote en la pared de la góndol donde van los de "atrasito ha asiento".

—Mira, roto mal patriota comunista... ¿Qué te has ima ginado? ¿Nos deseas matar co don Arturo, antes del 4? —in crepó el ex Vice.

—¿Y no me dijo usted mis mo: ¡hágale un parao!?... Po eso paré, pues; futre car'e bar doneón...

—Lo mejor es que colguemo a este proletario de uno de lo faroles de la góndola —dijo do Marma.

—¡Cállate, Marmaneumático —gritó el León—. A ti te voy salir colgando del farol traser de la góndola...

Así, llena de peripecias, con tinuó la misteriosa reunión de León y don Siempre Listo, en la góndola "Vivaceta-Fábrica d Cartuchos", y no pudimos ave riguar la parte importante de l que trataron, porque don Artu ro, cuando nos pilló que íbamo de pavos, escuchando la comu nacion, nos desembarcó de un solo bastonazo, justamente cuando íbamos frente a la Esta cion Mapocho.

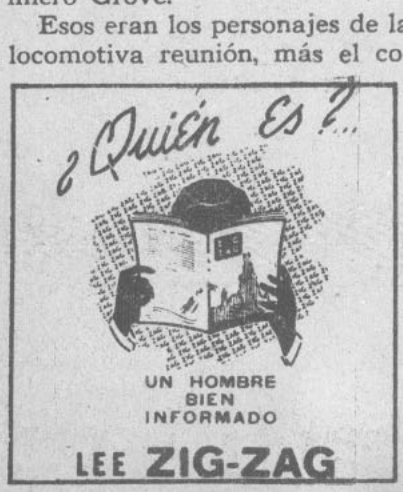

ESCUCHE "TOPAZE EN EL AIRE",
MARTES, JUEVES Y SABADO
A LAS 21,30, POR CB 114.

He aquí un caso concreto de cómo la mano izquierda ignora lo que hace la derecha, y viceversa.

EL CANDIDATO DEBALDE: —...y cuando sea Presidente realizaré las obras que han dejado incumplidas todos los gobernantes anteriores.
EL VICE DEBALDE: —¡Cállate, Alfredo! ¿No te das cuenta de que con ese discurso el palo va a parar directamente sobre mí?

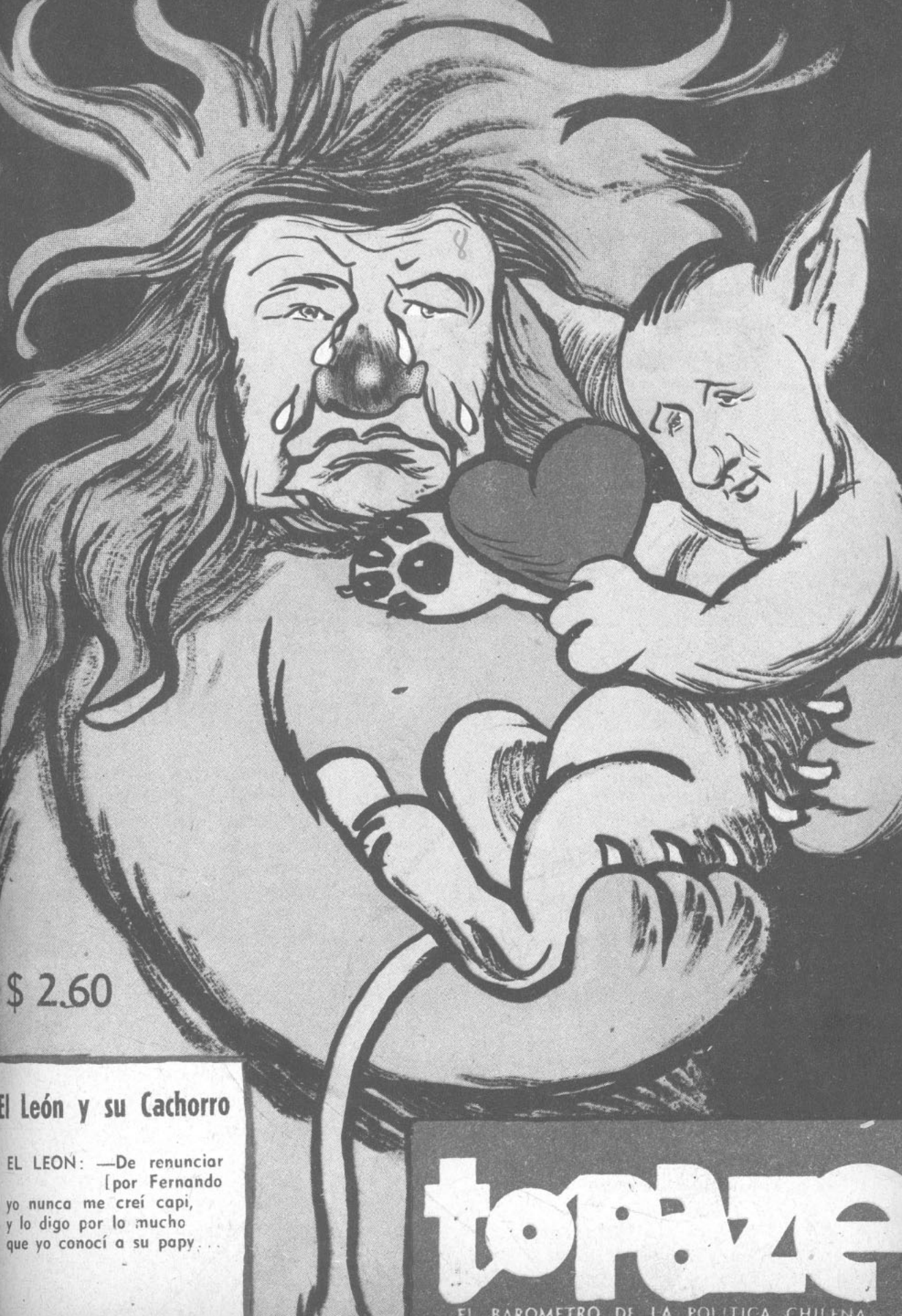

$ 2.60

El León y su Cachorro

EL LEON: —De renunciar
[por Fernando
yo nunca me creí capi,
y lo digo por lo mucho
que yo conocí a su papy...

topaze

EL BAROMETRO DE LA POLITICA CHILENA

—Escribidme una carta, Siempre Listo.
—¿Para aplastar al Cen?
—Para aplastar al Cen tan comunisto...
—Si es así lo hallo bien,
mas si Rossetti pone algún tropiezo...
—No será tan jetón;
advertidle que todo este proceso
ha de ser contra el León.
—Tomo pluma y papel. Pablo, ¿qué digo?
—Pues, escribidme así:
"De candidato, Pablo, yo no sigo..."
—¿Eso queréis? —¡Sí, sí!
"Una congoja al empezar me viene..."
—Siempre Listo, hacéis mal...
—Es que mi banda, Pablo, le conviene
a don Floro Durán.
—Comprended que esta carta, señor cura,
será para su bien:
don Florencio tendrá su sinecura
a costillas del Cen.
"Al suspender la gira en cierto punto
esta carta escribí,
porque me aconseja en el asunto..."
—Darío Sainte Marie.
—No pongo Sainte Marie, Pablo Ramírez;
las cartas que hago yo...
—Las cartas que usté escribe yo las dicto,
mi joven boy scout.

¡Pablo Ramírez, os lo digo, en vano
vos me haréis renunciar!
¡Ni Rossetti, ni Floro, ni Bernardo
me lo van a aceptar!
Si yo escribo esta carta, os aseguro
se aprovecha Gabriel;
y mi Presidencia tan querida,
ay, será para él.
Los electores que ofreció Garrido,
cargados con mi afán,
apenas yo mi apoyo dé al Cachorro,
de fijo que se van;
y Róbinson, y Ruiz y Pijeroa
tanto van a sufrir...
¡Oh, Pablo, qué cosas más terribles
me obligáis a escribir!

—En fin, vos mandáis, Pablo, y concluyo
de manera formal
que esta carta, con todo barullo,
es sólo personal.

DIRECCION Y ADMINISTRACION
MONEDA 1061, OF. 7
TELEFONO 85353
CASILLA 2265

TOPAZE
M. C. R.

APARECE LOS VIERNES

DIRECTOR:
GABRIEL SANHUEZA D.

APARECE LOS VIERNES

Año XV | Santiago de Chile, 16 de agosto de 1946 | N.º 727

CANDIDATOS

¡JE, je, je!...

Perdón. En esta página no me he reído nunca en los quince años justos que hoy cumple la revista.

Consideré, y considero, que un poco de gravedad en esta sección editorial le proporciona al semanario el tono justo de equilibrio entre la broma y lo serio que mis lectores exigen.

Por eso es que pido perdón si al comenzar hoy a escribir la risa se me escapa sin poder contenerla.

Pero cuando recuerdo las incidencias últimas, cuando compruebo cómo el llamado Frente Nacional Democrático se quedó de la noche a la mañana sin candidato presidencial..., je, je, je..., no puedo guardar la debida compostura.

Rememoremos lo sucedido: hasta el domingo, el candidato Nacional Democrático anduvo por las tierras sureñas en gira de proclamaciones. Vítores en Osorno, apoteosis en Temuco, desfiles y discursos en todas las ciudades recorridas por el señor Duhalde. De pronto, repentinamente, se suspende la gira. Avión icamente regresa el candidato a Santiago y renuncia a su "postulación", como escriben algunos.

¿Ante quién se descandidatiza el candidato? ¿Ante sus partidarios? ¿Ante los radicales expulsados de su partido por el delito de leso duhaldismo? ¿Ante los socialistas que jugaban su última carta política y se corrían un albur definitivo? ¡No! El candidato del Frente Nacional Democrático renunciaba...

ante don Fernando Alessandri, caballero liberal, indiferente al duhaldismo, al alessandrismo y a todo bando político.

Esta abdicación sui generis, sorpresiva en la forma y en el fondo, desconcertante y desconcertada, la determinó —y esto honra altamente a don Alfredo Duhalde Vásquez, y lo digo con la misma sinceridad con que lo digo todo—, esta renuncia, digo, la motivó el respeto que al señor Duhalde le merece la fe de la palabra empeñada.

A base del compromiso renunciatorio del señor Duhalde (obtenido el sábado mientras era proclamado en Osorno), el domingo, a la hora de misa, se reunía la directiva liberal, y..., desproclamaba al viejo, al macuco, al cazurro don Arturo Alessandri Palma, candidato hasta ese momento de su partido, proclamando en su reemplazo a don Fernando Alessandri. Sólo que éste durante 39 horas no aceptaba la candidatura, ocurriendo que el Partido Liberal, durante día y medio, no tuvo candidato a la Presidencia faltando 21 días para la elección.

Bueno..., yo, je, je, je..., podría dar pormenores de lo acontecido; podría relatar los aspectos íntimos de los sucesos, pero prefiero callarlos. Sólo diré que en medio del desconcierto y del nerviosismo reinantes, lo que precipitó los acontecimientos fué el regocijado maquiavelismo de un hombre...

Hasta aquí las cosas; lo que acontezca en las horas o en los días venideros lo ignoro, pero eso no quita que yo, je, je, je..., me ría, je, je, je..., y lo haga de buena gana.

¿Será que a mí también, je, je, je..., se me han descuajaringado los nervios, como a tantos, en estos días extraordinarios?

PROFESOR TOPAZE

MERECE UN Bidú

BIDUCITO.— ¡Por la seriedad y disciplina que han demostrado sus partidarios, don Gabito, usted merece un BIDU!

¡BIDU!... ¡UNA BEBIDA DELICIOSA!... ¡UNA BEBIDA NUEVA!

NO ESTÚN TODOS LOS QUE S

1

LO CUERDO era que don Jaime fuera candidato único de la Loconvención de Derecha, pero como ésta era loca, prefirió disolverse. Entonces dos alucinados: el doctor Cruz-Cuerdo y el León de Tarapaloquibambia se autoproclamaron cada uno por su cuenta. Don Jaime se volvió loco de pura rabia y se dijo: "Pablo es un loco razonable. Hablaré con él".

4

...cho divisionismo, multipliquismo, restismo y sumismo, es decir, las cuatro operaciones. Renuncio, pero me llevo el letrero a La Unión para ponerlo de puente luminoso en el río Rahue". Don Oratín, enloquecido, le llevó la carta al

5

...LEON de Tarapaloquibambia, que llamó a Nandito: "Ahora, hijo mío, tú eres el mismo del año 20. Tú serás yo, o sea, el candidato, y yo seré tú, o sea, el generalísimo de ti. Tú y mí seremos Presidentes. Toma mi corazón y sígueme. Tú no quieres, pero yo puedo. ¡Ya, chiquillo de moledera, caminando!".

2

"PABLO, ¿estoy loco?" —preguntó don Jaime. "No". "Es que si tú que eres loco dices que no estoy loco, es porque estoy loco. ¿Echémonos mayonesa para quedar más sabrosos?" El loco Pablo se rió y propuso: "En vez de echarnos mayonesa, echemos al saco al León y a Cruz-Cuerdo y proclamemos a Fernandito".

...YA, de a-cuerdo, los dos locos llamaron a otro loco: Darío Sainte-Maruja, el que tomó un locomotor aéreo y se fué a Osorno. Allá estaba don Siempre-Loco Debalde diciéndole a la gente: "Seré Presidente". Y Sainte-Maruja le dijo: "¡No serás Presidente!". Don Siempre-Loco se rió: "¡Qué rico que no seré Presidente!" Y firmó una carta.

9

...León pilla a don Marmaorate escuchando ...ás de la puerta y le dice: "Mira, Marma-...cha, no le cuentes a nadie lo que oíste. ...afloje la lengua, mi coronel!". Don Mar-...uerta jura autocolgarse de uno de sus ...mil faroles si dice una palabra y corre ...ontarle el secreto a don

I SAN TODOS LOS QUE ESTON

7

...GERVASIO Urzúa Jaraloguillo, que ha amanecido más sordo que un voto en blanco. Cree que don Marmaacústico se está proponiendo una Convención de rotarios, bomberos, boy scouts y campeones de cacho alemán. "Para mañana domingo convoco a los liberales", dice, y se va corriendo donde ...

10

DON Frenólogo Alduorate sabe la cosa, o sea, que Cruz-Cuerdo perderá votos y se vuelve loco de ira. Así, loco, se pone los guantes en los pies y los zapatos en las manos y piensa: "Esta mentira no es cierto". Pero como es loco, no cree lo que él mismo dice y grita: "¡Coloma tiene la culpa! ¡Coloma! ¡Locoma!"

EL PADRE Locoma se mira al espejo. se sonríe y se dice a sí mismo: "Tu, el que me oye y se detrás de este espejo: ¡Nada dices ilumiado de centro imbedida que el mecarrera. ¡Nada de locos en la política! LO-COrrecto. LOCOn-creto es LO-Cotinado por Pablo, que no es loco!"

11

9

8

...ESTE a-cuerdo llega a oídos de don Juan Flautista Loquetti, el que convoca a los socialocos y les dice: "Camaralienados: la carta de Siempre-Loco Debalde no vale, porque no ha sido protocolizada y no es luminosa. ¿Seguimos con Siempre-Listo, pero sin seguir a Siempre-Listo, que retiró su candidatura?" Los socialocos y don Florate Durán gritan a voz en cuello y corbata: "¡Con Debalde, pero sin Debalde! ¡Viva Nadie!"

...MONSIEUR Gustave, al que, como es francés, se lo cuenta todo en noruego. Monsieur Gustave, que es alessandrista porque será ministro cruzkekista, responde: "Co-loco todas mis esperanzas en LO COnvenido por ustedes. ¿Y entra el Loco-Loco en la combina?" Don Gervasio, que cree que le están contando un cuento, se ríe y responde: "¡Claro, muy divertido el cuento del loro!"

LOCOLECTOR: para que entiendas todo lo-cocurre, te lo vamos a explicar:

1) Porque la Convención derechista no eligió candidato único, hubo dos candidatos ningúnicos;

2) Para evitar que hubiera dos candidatos, se pensó en un tercer candidato: Fernandito;

3) Fernandito dijo que no aceptaba ser candidato, y cuando todos le creyeron, dijo que era candidato;

4) A todo esto, don Siempre-Loco Debalde le escribió a Pablo diciéndole que retiraba su candidatura; pero que no se lo dijera a nadie;

5) Como Pablo lo dijo, los duhaldistas seguirán con Duhalde, aunque se haya retirado Duhalde;

6) Retirado Duhalde, pero no retirado, pues los duhaldistas siguen con él, el León le ofreció a Fernandito las fuerzas que se le dispersaron a él (el León) y a Debalde, aunque a Debalde no se le dispersó nadie;

7) Así las cosas, Fernandito va a la lucha con las fuerzas del León (que se le dispersaron) con las de Debalde (que siguen con Debalde), y con las suyas propias (que por ahora las tiene Cruz-Keke). Y como resultado de todo esto, el elector, completamente loco, el 4 de septiembre votará por Juan Lanas, el famoso personaje de "Topaze en el Aire".

Ahí está la cosa.

GUIRIGAY

EL CANDIDATO DE LOS BOMBEROS

DON Hernán Pijeroa Anguita, papy de los bomberos y patrón de los empleados de la Caja donde tanto se hipotequea, ha descubierto que no hay nada mejor para los bomberos y para los empleados de la Caja que observar una absoluta abstención política frente a las distintas candidaturas hoy día en juego.

Es así como ha aconsejado, por medio de una circular, a todos sus bomberos y empleados de no mezclarse en nada que huela a política. "Aprendan de mí —dice en uno de los párrafos— que nunca me he metido

para nada en cuestiones electorales, gracias a lo cual conservo esta peguita que Debalde me ha dado."

Comprendiendo el sentido de esta circular, y ya que don Hernán Pijeroa predica con el ejemplo, sabemos que los bomberos organizan un comité electoral para propiciar la candidatura de Don Nadie, bajo un lema que dice: "No sea tonto, trabajar en política es trabajar de balde; no vote por nadie, lo dice don Pijeroa".

UN PESO PARA LOS BOY SCOUTS CHILENOS

EL doctor Garafuleque ha iniciado una campaña a favor del "Niño Chileno", sobre la base de conseguir un peso de los empleados de la administración pública, los futbolistas y probablemente dentro de un tiempo más de los fumadores, los amantes del cine, etc.

¿Qué campaña concreta se efectuará con estos miles de pesos que ya se están recolectando? ¿Qué repartición gubernamental es la que percibe el dinero? ¿Cuánto se espera recolectar y a cuántos niños chilenos se protegerá con la campaña del peso que patrocina el doctor Garafuleque?

Por toda información se tiene el aviso publicado por los dirigentes del futbol profesional, en la cual comunican que esta colecta forzosa de un peso de recargo en las entradas será hasta nuevo aviso y que se publicará un balance de lo recolectado.

Sin embargo, nosotros que siempre estamos muy bien informados, sabemos que los miles de pesos se destinaran a fomentar las brigadas de niños scouts, pues el scoutismo es, según lo dijo don Alfredo Debalde, una de las instituciones que más benefician al niño chileno.

Suponemos también que como son muchos los pesos que se están juntando, la colecta terminará a más tardar el día 4 de septiembre próximo, ya que para esa fecha los niños chilenos ya estarán, según se espera, suficientemente cacharpeados.

LA MISTICA ES ALGO SERIO

LA semana pasada arribó el doctor Cruz Keke, acompañado de toda su comitiva, al mineral de Chuqui para ser proclamado. Pero como en el Norte las cosas se estilan de otra manera y allá nada quieren saber de mística vertical, una soberana pifia saludó al orador falangista que hizo uso de la palabra para presentar al candidato.

Pero como el doctor está acostumbrado a luchar contra toda clase de virus, incluso el político, al cabo de una hora de santa paciencia pudo enchufar un discurso de lo más místico y sentimental que darse pueda.

Poco a poco las pifias de los comunistas se fueron transformando en murmullos de aprobación, y al cabo de poco tiempo, al decir del "Diario Ilustrado", en el teatro repleto de stalinistas sólo se escucharon los

vivas más entusiastas al Partido Conservador, al doctor Cruz Keke y al programa presidencial del abanderado del orden.

Todo estaba muy bien para la Derecha. Lo único malo fué, sin embargo, que también hizo uso de la palabra un representante de don José Pepe, el cual alabó en forma tan entusiasta y con tanta elocuencia a los pelucones, que todos los acompañantes del doctor Cruz Keke, incluso él mismo, se fueron convirtiendo poco a poco en fervientes partidarios del comunismo.

Y así terminó aquella proclamación en Chuquicamata. Los comunistas convertidos en entusiastas partidarios del conservantismo cruzkekista, y los cruzkekistas transformados en acérrimos partidarios del comunismo.

¡Y todo por causa de la elocuencia mística!

¿HA REIDO USTED CON "TOPAZE"?

También reirá con

"POBRE DIABLO"

la revista tandera de los lúnes

SALDANDO UN DEFICIT

LA Empresa Nacional de Transportes Colectivos inauguró el otro día un tremendo servicio de microbuses: desde la Plaza Bulnes hasta la Avenida Pedro de Valdivia.

Con tal motivo, el señor don Guillermo Azúcar, que es el amo de dicha Empresa, desparramó por todo Santiago la siguiente invitación:

Guillermo Azúcar saluda a usted con toda la atención que su persona se merece y lo invita a darse su paseíto por las calles de la capital en los nuevos microbuses adquiridos en el país de Mr. Truman y que serán todo un orgullo de la capital.

Después del paseíto, lo invita a darse su pantagruélico banquete en el restaurante de la Quinta Normal.

Fué así como el domingo pasado, en la Plaza Bulnes, se encontraban las flamantes góndolas que inauguraban su nuevo recorrido.

Antes de partir, don Guillermo Azúcar les dió a los asistentes al acto todos los datos necesarios:

—¿Ven ustedes? Estos micros son el *dernier cri* en lo que a movilización se refiere: tienen cuatro ruedas; cuatro puertas; aire acondicionado; luz fluorescente, y poco les falta para que tengan propulsión a chorro.

—¡Muy bonito!

—Además, el chófer tiene un uniforme nuevo y es incapaz de proferir palabras feas contra los pasajeros.

En realidad, los micros son formidables. Y después de darse su gran paseo hasta la Avenida Pedro de Valdivia, don Guillermo con todos los invitados se fueron hasta el restaurante de la Quinta Normal, donde estaban preparadas una chorrera de mesas con capacidad para mil comensales.

Y entre tragos de champaña y bocados de langosta, alguien se atrevió a preguntar:

—Díganos, don Guillermo, esta adquisición hecha por los servicios que usted dirige, ¿le va a costar muchos pesos a la Empresa?

Pensó un instante don Guillermo, sacó un lápiz, sacó cuentas y contestó:

—¡Bastante! Cuando me hice cargo de esta repartición, di a conocer que la Empresa de Transportes dejaba una pérdida mensual de 6 millones de pesos. Ahora, con la compra de estos nuevos micros y el costo del banquete que tendré que dar cada vez que inauguremos nuevos recorridos, las pérdidas llegarán al doble.

Razón por la cual, con el fin de financiar tantos gastos, nos tinca que, en breve, el pasaje en dichos flamantes micros va a costar sus cinco del ala.

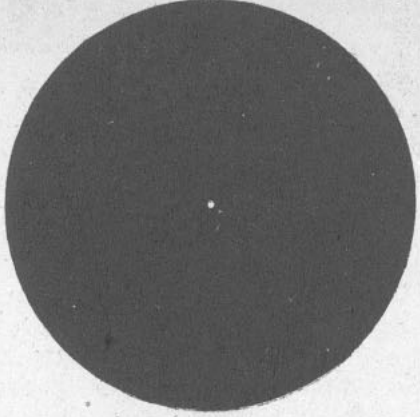

EL PUNTO NEGRO DE LA SEMANA

DESDE los Estados Unidos de Norteamérica, llegan noticias en el sentido de que en Chile, país democrático, existe censura para las informaciones de prensa que van al extranjero.

Aún cuando la Embajada de Chile en Washington, ha desmentido tal estado de cosas, aquí en Santiago, representantes de diversas agencias informativas, han declarado que las oficinas cablegráficas, por sugestiones del Gobierno, se resisten a cursar determinados despachos de prensa, con destino al extranjero.

Para los presuntos responsables de esta incierta situación —ya que nada ha podido establecerse en definitiva—, es el Punto Negro de la Semana.

Y es de esperar una declaración categórica del Gobierno de Chile sobre el particular.

POLITICOS DEL ALIVIO!

FLORENCIO DURAN.— Tengo que aliviolarme en vista de todos los acontecimientos políticos ocurridos en la semana.

DUHALDE dice...

Una presentación luminosa se consigue con Aqua Velva

AQUA VELVA le deja en el rostro, después de afeitarse, una sensación de tersura, suavidad y bienestar. Provéase de un bote hoy

EL PAN NUESTRO DE ESTOS DIAS

Tragedia que, a cada rato, sufren los habitantes de la capital de Chile.

PERSONAJES:
Un transeúnte cualquiera.
Dos maleantes.
Una enormidad de carabitates.
ESCENARIO:
Una calle de las más céntricas de la ciudad.

ACTO UNICO

A lo largo de la ya citada calle se encuentran al así como 1,765 carabitates, debidamente armados.

El transeúnte deambula por ella con toda tranquilidad y dice:

El transeúnte.—¡Esta ciudad de Santiago del Nue Extremo es una maravilla! Existe tal cuerpo de car bitates, que uno puede transitar tranquilamente p sus calles, sin temor a un atraco o a un salteo.

En ese mismo instante surgen dos alevosos malca tes, quienes, después de sacar sendos y enormes p ñales, gritan:

Un maleante.—¡Arriba las manos!

El otro ídem.—¡La bolsa o la vida!

El transeúnte se asusta su poco; pero al ver que los alrededores hay 1,765 carabineros, deja el susto un lado y les dice a los asaltantes:

El transeúnte.—¡Qué individuos más estúpido ¿Cómo se les ocurre asaltarme, cuando estoy prot gido por 1,765 carabitates, según cuentas que acab de hacer?

Y lanza al espacio una carcajada larga..., larg Sin embargo, los maleantes, sacando ahora cada un sus tremendos revólveres, vuelven a amenazarlo.

Un maleante.—¡Déme su cartera!

El otro ídem.—¡Venga ese reloj pulsera!

En vista de que los asaltantes están decididos a con vertir en colador al transeúnte a punta de puntazo grita:

El transeúnte.—¡Carabitate, usted que está a m lado, protéjame!

Lo mira el representante de la autoridad..., per no acude en su ayuda.

El transeúnte.—¿Que no ve, señor don carabitat que me están dejando estos bandidos completament en pelópidas?

Displicente mirada del carabitate. Y los asaltante después de despojar al transeúnte de cuanto lleva en cima, le pegan tres feroces puñaladas, que lo deja al borde de la tumba fría.

Los maleantes.—Esto te pasa, transeúnte imbéci por no habernos entregado por la buena tu carter Y ahora, como un recuerdo nuestro, ahí van dos pu ñaladas más.

Unen la acción a la palabra, y entonces el tran seúnte queda en estado de futuro cadáver. Tiene, si embargo, el valor de preguntarle al carabitate que a dos pasos de él, ha presenciado tan tremendo ase sinato:

El transeúnte.—Carabitate, ¿por qué no ha acudid en mi auxilio? Acaso no están ustedes para protege a los ciudadanos de las tropelías de los maleantes?

El carabitate.—¡Se equivoca, señor! Nosotros esta mos distribuídos a lo largo de esta calle para impedi que manos ruines y vandálicas arranquen los affiche que proclaman como salvador de Chile al caballer cuyo nombre podéis ahí leer.

El transeúnte, entonces, de pura rabia, estira la pata.

A PARTIDO DESORIENTADO, MANO DE HIERRO

ESTO de que "La Nación" sea un diario oficial, semioficial, fiscal o semifiscal, es algo que se ha debatido hasta el cansancio, y, seguramente, con el correr de los años, quedará incorporado a los misterios humanos que el hombre no puede penetrar. Por ahora sólo se puede afirmar —si es que hay algo afirmable en esta tierra— que el accidentado rotativo es partidario de don Siemprelisto Debalde, lo que le da a sus publicaciones cierta importancia.

Bien, dirán ustedes. ¿Y a qué viene todo esto?

Y vamos a explicarnos, vamos al grano, como decía un amigo nuestro que tenía furunculosis:

En "La Nación" del día 11, don Lisandro Santelices, periodista de proyecciones internacionales, porque aquí se le conoce poco, publica un artículo intitulado "A Partidos Desorientados, Mano de Hierro", y en el cual sostiene la democrática teoría de que a estos partidos conviene irlos tratando a patada limpia, desde luego. Vamos a reproducir textualmente algunas de las frases más inocentes de don Cilantro Santelices:

"La Humanidad enseña que el hombre no está aún preparado para gozar de los inmensos beneficios del régimen democrático". "La Humanidad no ha podido aún reducir al hombre primitivo", que, "a dentellada limpia se abre camino hacia el logro de sus ambiciones".

No es raro, pues, que don Cilantro deduzca de este terrible período cavernario en que estamos viviendo, que "Obscura es la nube que cubre el horizonte de la patria", y "murallas de cemento armado separan al hombre honesto de las urnas electorales".

Sin embargo, no nos asustemos antes de tiempo, porque el mismo don Cilantro Santelices se encarga de darnos el consuelo:

"Hay manos de acero que sostienen el timón de la nave del Estado", y "en hora oportuna, si fuere necesario, sabrán estrangular con mano de hierro al enemigo artero", porque "más sagrado que la libertad es el orden".

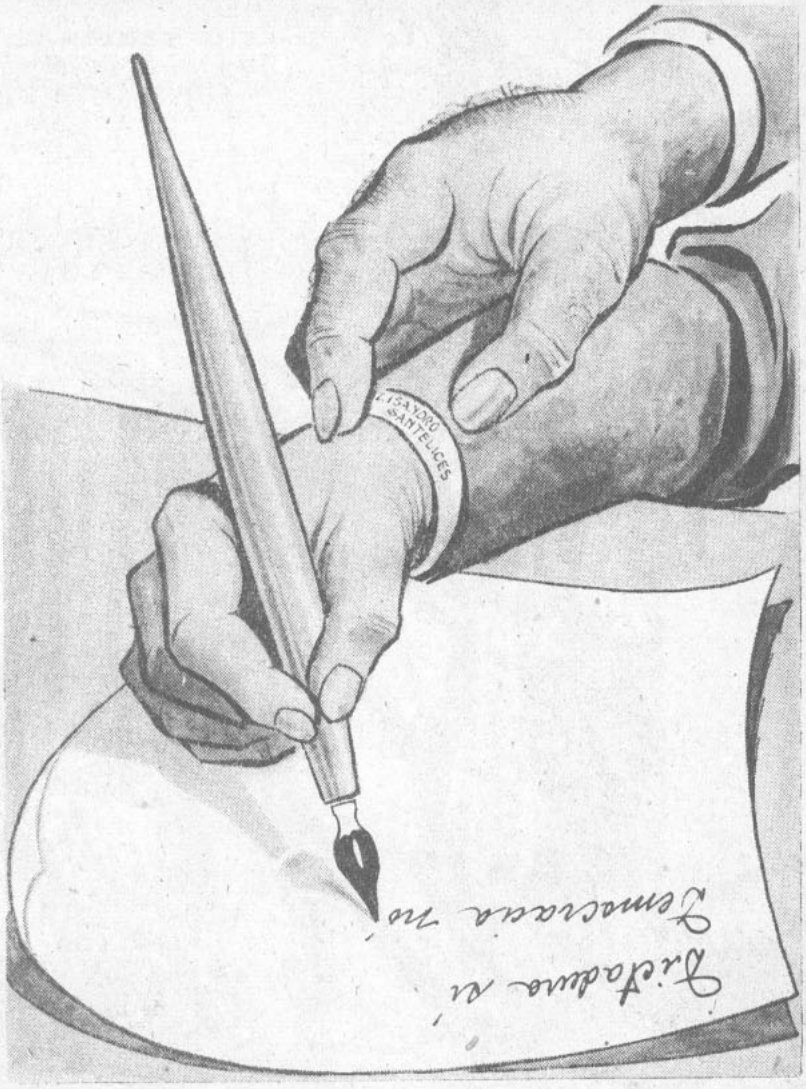

¿Quién ha sido la mano que guió la de don Cilantro Santelices, exigiendo la instauración de una dictadura?

Lo malo está en que, por último, nos vuelve a sumir en un mar de dudas, cuando nos advierte:

"La inteligencia nadie la cotiza" y "la palabra patriota la confunden todos con la palabra idiota".

No, no; bueno es el cilantro, pero no tanto; no ve que al generalizar de manera tan absoluta no se escapa ni el mismo autor del artículo...; no, no; bueno es el cilantro, pero no tanto...

Lo peligroso sería que los hombres de Gobierno, que seguramente deben leer "La Nación"", tomaran muy a lo vivo estas inquietudes periodísticas de don Lisandro Santelices, y Dios nos libre de que el señor Debalde, de nuevo en la Vicepresidencia, le diera por nombrarlo Ministro del Interior... Bueno es el Lisandro, pero no tanto...

SINTONICE AMENIDAD, CULTURA E INTERES INFORMATIVO EN LOS PROGRAMAS DE LA PRIMERA Y MAS POPULAR CADENA NACIONAL DE EMISORAS: RADIOS "LA COOPERATIVA VITALICIA"

DIEZ PERSONAJES EN BUSCA DE UN CANDIDATO

FERNANDITO.— Lo que me interesa, dear Salomé, no es la cabeza de Juan Flautista, sino el cuerpo que se te escapa.

El martes a eso de las ocho de la noche se supo la noticia. El que llegó con ella a "Mi Opinión" fué nada menos que el joven Apellániz, destacado repúblico debaldista y que soñaba con una embajada cuando su candidato fuera Presidente de Chile.

—¡Juan Flautista, Juan Flautista! —gritó desde la puerta—. ¡Pasa algo horrible! ¡El Primer Boy-Scout de Chile ha reasumido la Vicepresidencia!

Se oyeron diez golpes sordos en el suelo, golpes que correspondían a los correspondientes desmayos de los siguientes repúblicos:

1) don Juan Flautista,
2) don Floripondio Durán,
3) don Bernardo vaya a Ibañarse,
4) López Lagar Alvarez Villablanca,
5) el honorable López Pérez,
6) el no menos honorable Caramelo Ruiz,
7) un señor Bart, presidente del Partido Desconocido,
8) el generalísimo Olavarría,
9) don Hasta los Recontra Alamitos Barros, y
10) el joven Apellániz.

Repuestos del desmayo que les causó la noticia de la renuncia definitiva del Primer Scout a la candidatura presidencial, los diez personajes se miraron.

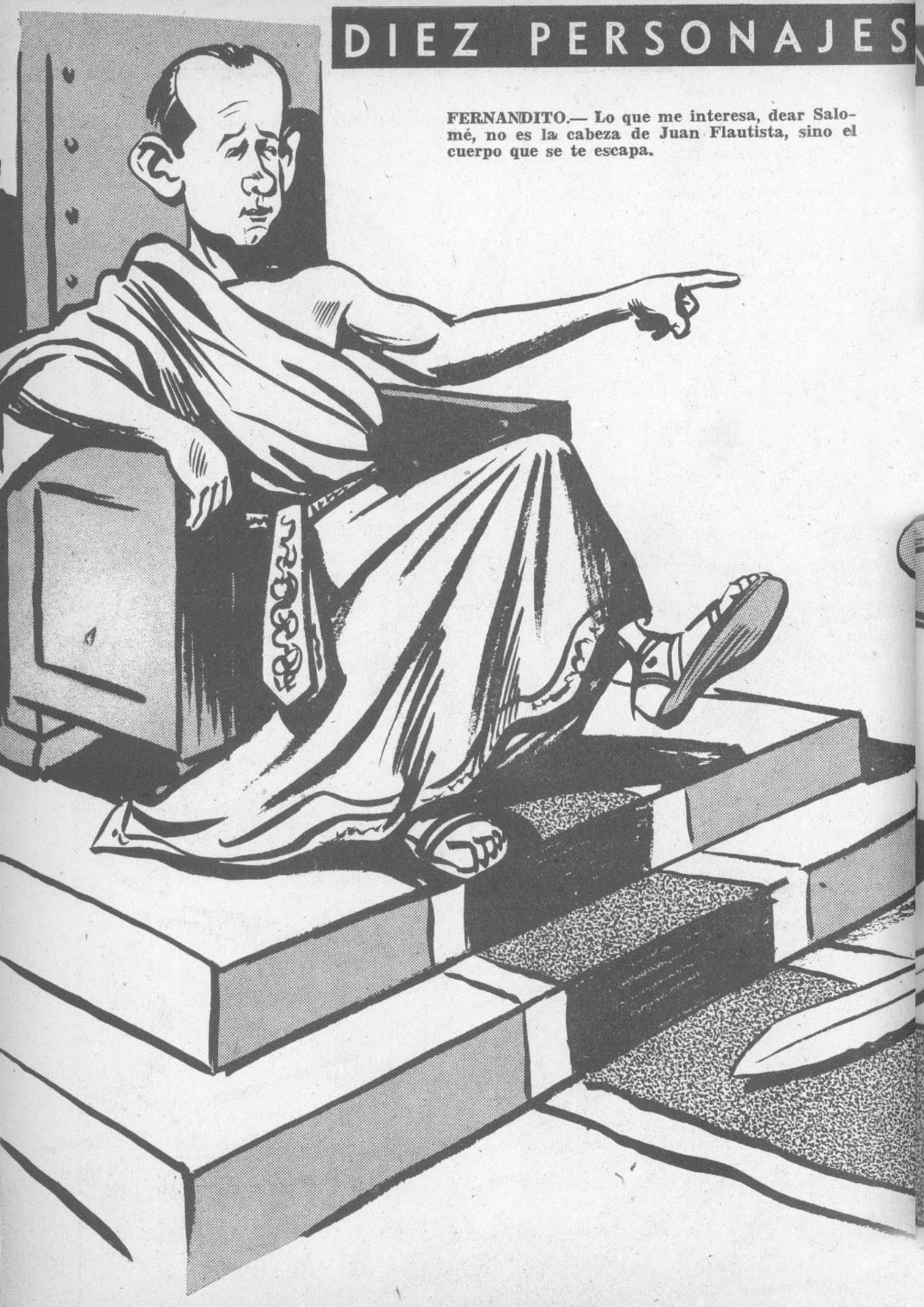

EL MEJOR DE LOS BRINDIS

EL DIOS BACO.— ¡Muy mitológico seré, pero de todas maneras prefiero estar en la tierra, para beber un trago de este exquisito vino chileno!...

CASABLANCA, EL GRAN VINO DE CHILE

CANDIDATO EXTRAVIADO

HABIENDOSE extraviado el candidato presidencial cuya foto publicamos más arriba, queda nulo y sin valor por haberse dado el aviso correspondiente.

Juan Fl. Rossetti.

—¿Qué hacemos? —preguntó López Laga Alvarez Villadiego.

—¡Seguimos con la candidatura scoutiva luminosa adelante! —gritó don Juan Flautist

—¡Sigamos con Debalde, aunque Debald nos abandone! —sollozó don Bien Nutrid Ibáñese.

—¡No me conformo de ser generalísimo si ejército! —arengó don Pitín, el fulmine de l política chilena.

—¿Y usted qué dice, don Floripondio? —in terrogó el desconocido caballero Bart.

Don Floripondio Durán, callado el loro, s paseaba por la sala. Pensaba. Poco a poco su ideas se hicieron palabras (según diría don Cris to de Elqui Cruz Keke), y los nueve personaj restantes lo oyeron decir:

—Pues que nos robaron a nuestro candidato hay que buscar otro.

Dieciocho pupilas se clavaron en don Flor pondio: las dieciocho pupilas correspondient a los nueve próceres. Y dieciocho ambicione (dos por candidato) alentaron en las nuev mentes. Luego, todos a la vez, irrumpieron e un grito salido de los propias entrañas:

—¡YOOO!...

Don Floro los miró y dijo brevemente:

—Tienen razón: yo.

Se armó la rosca. Hubo discusiones, alegato convención y tribunal de honor. A las tres d la mañana las opiniones se habían cristalizad en torno al joven Apellániz, pero a las cinc se resolvió designar una quina.

Así se solucionó el problema del Frente Na cional Democrático, al que, de la noche a mañana, Diablo Ramírez le birló el candidato

EL COMANDO GABITICO TIRA SUS LINEAS

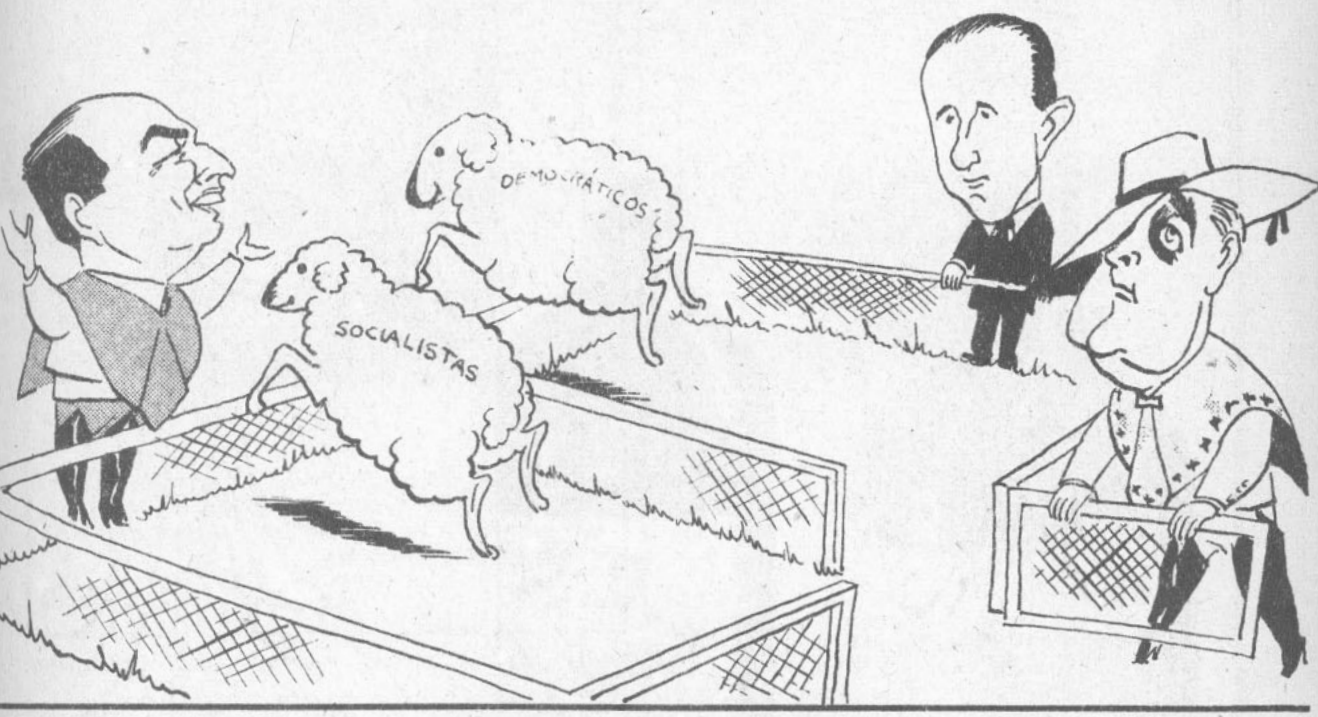

DON POCO LISTO.— La culpa no es mía, Nandito, si los carneros, en vez de salir por la puerta, saltaron el alambrado.

LA COSA fué el lunes, aquí en Santiago, poquito antes del ¡pum! de las doce.

Gabito se disponía a agarrar viaje al Sur, a la zona del carbón. Palcos Cuevas, Contreroff, el socialista Friedmann, etc., se hallaban dedicados a sus cálculos electorales, cuando alguien penetró corriendo a la pieza que ocupa el Estado Mayor de la candidatura de Gabito en la calle Merced.

—¿Qué pasa?...

—¡Agua!... ¡Agua!... —pidió, todo trémulo, el recién llegado.

Le pasaron un trago y el hombre, ya más tranquilo, pudo articular algunas palabras:

—¡Renunció Debalde!...

Fué como una tromba. La noticia puso en movimiento a radicales, comunistos, radicalas, radicalitos, en fin.

Y, en seguida, sobre la marcha, mientras el datero añadía detalles de lo ocurrido con Pablo Ramírazme, con Nandito y con el León, el Estado Mayor Gabítico procedía a adoptar las posiciones del caso.

—¡Hay que reforzar la propaganda en el Sur!... —ordenó Rubén Darío Poblete.

El jefe del Comité Musical de la campaña gabítica dispuso por su parte que se convocara a las mejores cantoras de la campaña...

—¿Para qué?... —le preguntaron.

—¡Es que tenemos que grabar un disco nuevo: "Se va el Caimán"!...

Palcos Cuevas, más positivo, quiso hacer algunos cálculos:

—¿Los votos radicales-burocráticos de don Fulgencio serán unos treinta mil?... —preguntó.

—Mucho, hágale una rebajita y déjelos en 20.235 —opinó el diputado Romeo y Juliet.

—¿Saben?... —dijo entonces Palcos Cuevas—, convendría conseguir esos votos. ¿Por qué no nos ponemos al habla con Pijeroa Anguita y con algún otro funcionario debaldista más o menos bien colocudo?...

El plan era bien simple. Se trataba de ofrecerle al Movimiento Radical-Burocrático que conservara un 50 por ciento de sus pegas actuales.

Pero otros radicales-gabíticos se opusieron abiertamente a esta iniciativa.

—¡Que renuncien primero y después veremos!...

—¿Que renuncien?... —dijo don Alegando Ríos Valdivia—, ¡eso sería como pedirle peras al Alamo-Barros!...

Después, mientras el Estado Mayor Gabítico tenía ya todas sus líneas tiradas, con motivo del retiro de la candidatura de don Siempre Listo, llegó la noticia de que no, de que no era cierto, de que Debalde seguía en la pelea.

—¿Ah, sí?... —dijo Palcos Cuevas—, entonces quiere decir que las cantoras de Gabito, en vez de "Se va el Caimán", van a tener que grabar otro disco...

—¿Cuál?...

—Ese que dice... "De arriba vengo..., para abajo voy..."

La idea fué aprobada por unanimidad. Pero luego se confirmó que el caimán se había ido...

UN HOMENAJE AL BUEN GUSTO

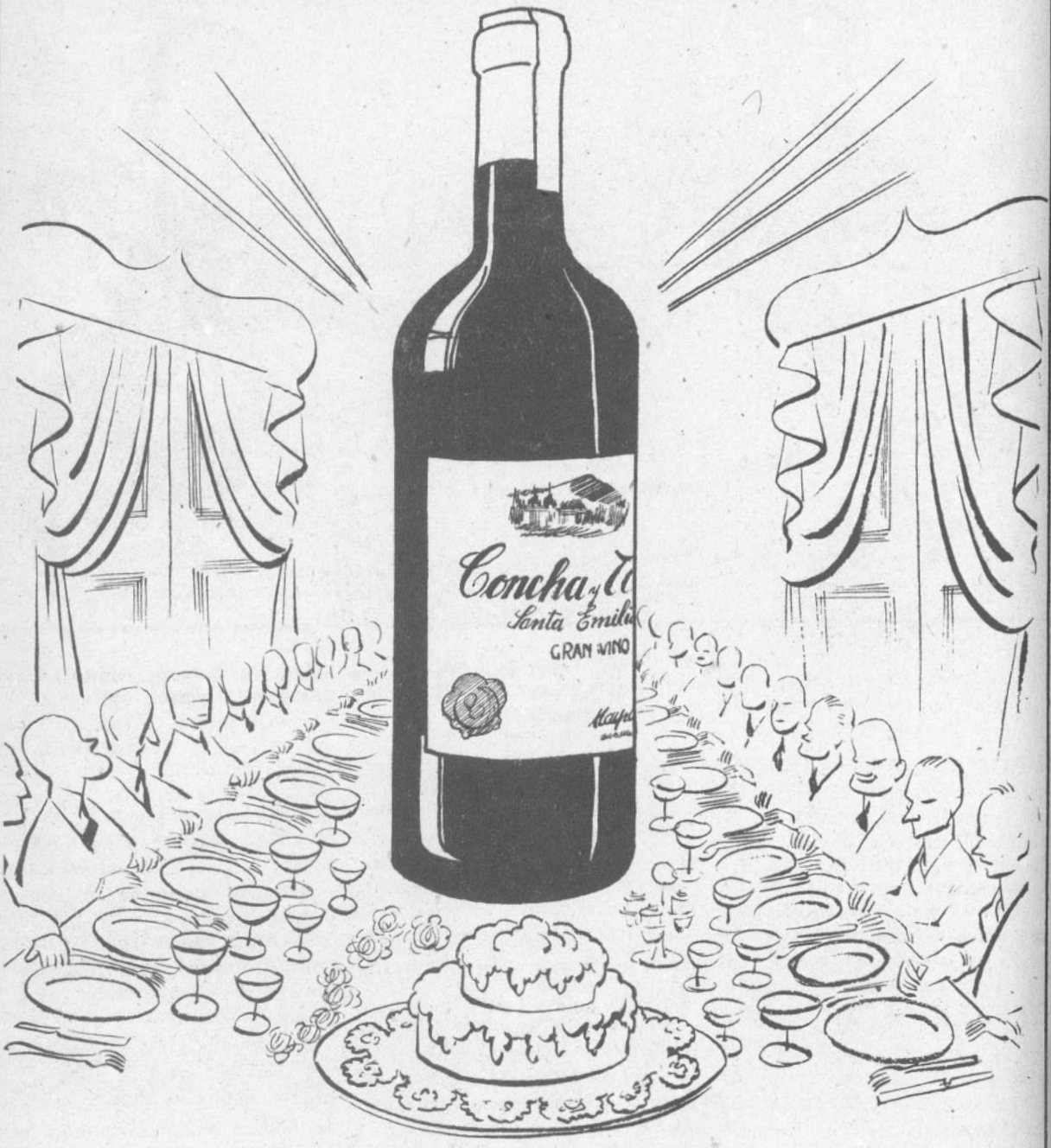

En todas las grandes reuniones, el Gran Vino SANTA EMILIANA, tinto, como el exquisito CLOS DE PIRQUE, blanco y tinto, cada uno en su tipo, representan el mejor homenaje al buen gusto de la colectividad.

CONCHA Y TORO, VINO DE ORO

NADA CON LA MAGIA NEGRA...

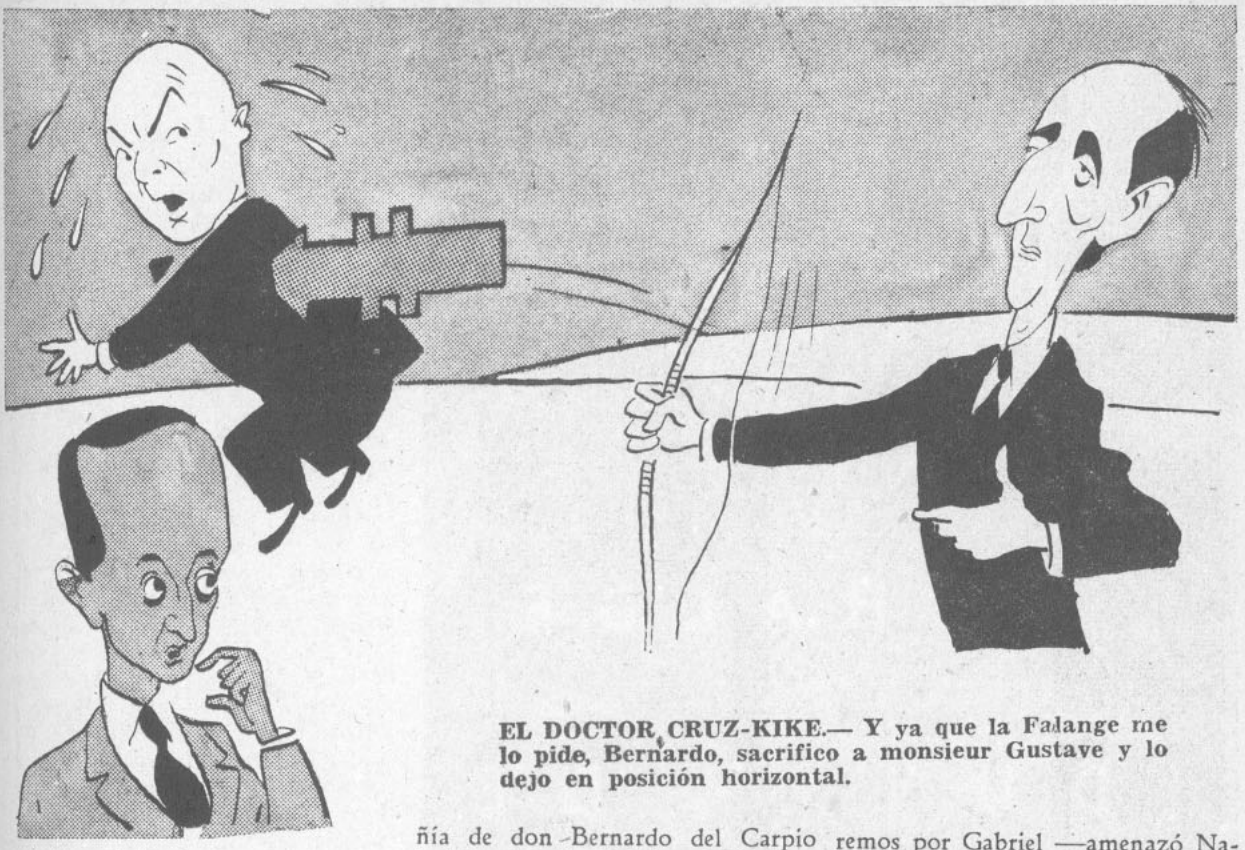

EL DOCTOR CRUZ-KIKE.— Y ya que la Falange me lo pide, Bernardo, sacrifico a monsieur Gustave y lo dejo en posición horizontal.

AQUELLA noche, en la soledad de su pieza, el doctor Cruz Keke pensaba descansar. Pero de pronto vió reflejada su imagen en el espejo y ágil, dinámico, inspirado, murmuró:

—¡No!, ¡yo no puedo dormir! ¡Imposible entregarme al reposo cuando mi obligación es hablar al pueblo, orientar a mis partidarios, predicar mi cruzada!

Y enfrentando a su propia imagen, con cálida voz, a sí mismo, se dirigió este discurso:

—¡Doctor Cruz Keke!, os veo con el rostro fatigado, dispuesto a dormir en posición horizontal, cuando, precisamente, debieras intuir, lucubrar, mover ideas diagonales y, como dijo Max Elbinger, transformar el devenir en actos. ¡Yo os auguro!...

Pero en ese momento sintió unos golpes en la puerta de su dormitorio y la voz naturalmente impostada de don Tolomiro que decía:

—¿Se puede pasar?

—¡Traspasa la puerta, Tolomiro! ¡Cruza desde el más allá hacia el más acá!... ¡Adelante!

Entró don Tolomiro en compañía de don Bernardo del Carpio Leighton y de don Ignacio Palmera de Vicuña.

—¡Bien venidos! Precisamente me dirigía un discurso sobre los ciclos históricos y la juventud. ¿Desean escucharlo?

—No, don Eduardo, venimos a que usted nos escuche a nosotros. Venimos a pedirle la seguridad de que si usted llega a Presidente, no será monsieur Gustave su Ministro de Hacienda...

—¡Pero como!...

—¿Que aún no come usted? —preguntó Bernardo del Carpio.

—¿Cómo? ¡Ah!, ya entiendo. ¡Ya he comido! ¡Como del pan de la ciencia, me alimento de la intuición, me nutro de electrones y protones!... Decía, ¡cómo!, al escuchar la demanda que me formulan. ¡Gustave, el mago, el hechicero, fabricará esas vitaminas sociales que se llaman pesos, dinero, millones de vitaminas oro para robustecer el organismo del hombre de la mina!...

—¡Monsieur Gustave es un empecinado; un terco! ¡Cuando me tocó ser ministro junto con él propiciaba la política del palo para solucionar las huelgas! —gritó del Carpio Leighton.

—Si Arross es su ministro, votaremos por Gabriel —amenazó Nacho de la Palmera.

—¡La magia! ¿Pero sabéis qué es la magia? ¡Es la trasmutación de la naturaleza! ¡Es el poder del espíritu sobre la materia! ¡Es la posibilidad vertical de...

—Mire, doctor... ¡Con Arross ni a misa! ¡Viva Gabriel Gonzaloff! —gritaron en coro los falangistas.

Entonces el doctor Cruz Keke se llevó una mano a la frente, se colocó de espaldas al espejo y balbuceó:

—Momento, no me interrumpan, ¿Me entienden? Estoy inspirado..., intuyo..., adivino el futuro espiritual de las masas... Bergson, Maritain..., ¿me entienden? Yo estaba en un error, ahora la claridad es sol y mi conciencia es verano... La magia, ¿sabéis qué es la magia? ¡Lo prohibido! ¡Lo oculto! Es lo negro hecho maleficio... ¡Sí! ¡Nada con la magia! ¡Os lo prometo!..., ¡ah, Ross, ah, Ross! Vade retro... ¿Me entienden, me siguen?... ¿Votarán por mí?

—¡Votaremos! —afirmaron místicamente los tres falangistas—, ¡votaremos!

Y esa noche, gracias a la inspiración del doctor Cruz Keke y a la actitud de los dirigentes de la Falange, un hombrecito calvo guardó un llavín que tenía en la mano.

IDEA LUMINOSA

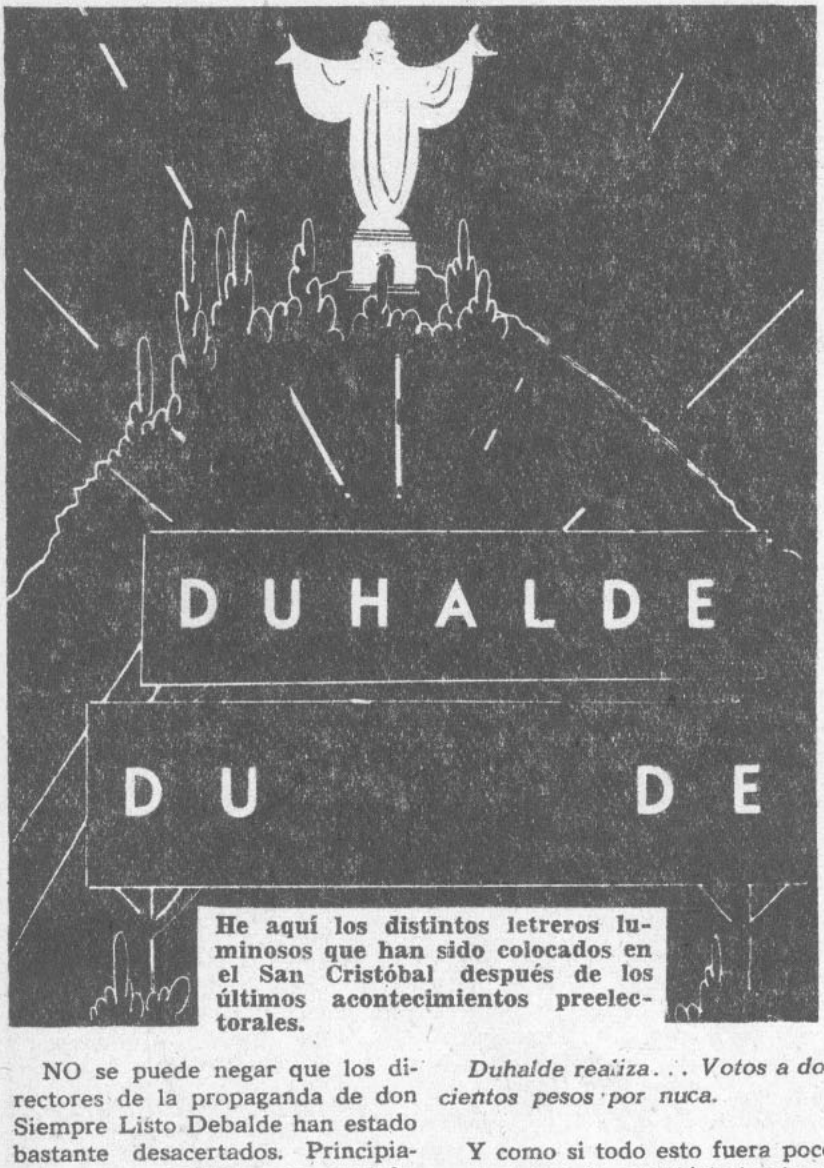

He aquí los distintos letreros luminosos que han sido colocados en el San Cristóbal después de los últimos acontecimientos preelectorales.

NO se puede negar que los directores de la propaganda de don Siempre Listo Debalde han estado bastante desacertados. Principiaron con unos affiches que eran facilísimos para el chiste del contrario:

Duhalde a gobernar... El país a trabajar.

Los gabinistas lo transformaron en:

Duhalde a descansar... El país a trabajar.

Luego los debaldistas dieron más facilidades:

Duhalde a dirigir... El país a producir.

Sin el menor esfuerzo, los contrarios lo explotaron así:

Duhalde a digerir... El país a producir.

Y viene otro inteligente aviso: *Duhalde realiza.*

Al cual los pícaros izquierdistas le agregan unas cuantas palabras: *Duhalde realiza... Votos a doscientos pesos por nuca.*

Y como si todo esto fuera poco, a alguien se le ocurrió la luminosa idea del letrero luminoso del San Cristóbal. Nosotros entrevistamos a don Hernán Pijeroa Anguita, y nos explicó la cosa así:

—No, no; no quiero levantarme el tarro. Claro que me gustaría levantarme el tarro adjudicándome solo la paternidad de la idea de poner en ampolletas el nombre de nuestro candidato, porque la inspiración es de las macanudas..., pero al César lo que es del César: la iluminación mental nos vino en empate a los hermanos Moller, a Lionel Edwards y a mí.

—Qué interesante. ¿Y cómo dieron a luz la luminosa idea? —le preguntamos.

—Fué una casualidad genial, mis amigos. Los grandes inventos se producen siempre por chiripa... Ustedes conocen el caso del físico Nelson cuando descubrió la ley de la gravedad, porque le cayó manzana en el mate... Igual nos pasó a nosotros:

"Estábamos en la secreta pensando en algo grande, cuan de repente entró don Cristób Sáenz. Alamos Barros le dijo: "¿C mo te va, Cristóbal?..., y enfo ces, como si nuestro ingenio est viera sincronizado, pegamos el gr grito, cual el matemático Arist teles, autor de la ley de pesas medidas, cuando salió piluchо d baño gritando: "¡Eutuerca! ¡E tuerca!" A propósito de don Cr tóbal —dijimos—, pongamos aviso luminoso en el San Crist bal.

"Fué el caso del subconscien de que habla la teoría del doct Sigmund Frey... En esos m mentos estábamos todos subincon ciente. Después le seguimos saca do la chispa a la idea y llegam a la conclusión de que era u ocurrencia de lo más pirotécni Desde luego, ya las opiniones torno a nuestro candidato no tarían divididas, porque hasta l beatos se nos tirarían en contra poníamos el letrero luminoso a pies de la Virgen. Y pusimos m nos a la obra: juntamos 20 mil nes de pesos medio hipotecari nos compramos setenta y cinco m ampolletas, que consumen vein cinco millones de kilowats p hora; paramos unos palos de cao de cincuenta metros de altura nos largamos a trabajar con abecedario, hasta que nos resul más luminosa que un milagro, gran palabra: DUHALD

"Eso fué todo; así resultó idea, mis amigos. Fué un acier Qué le vamos a hacer..., a qui Dios le da talento... San Pe se lo arrope...

¿Quién Es?..

UN HOMBRE BIEN INFORMADO

LEE ZIG-ZAG

DON Diablo Ramíramez le dijo el otro día a unos amigos que el control telefónico había terminado. Pero resulta que por medios que no quiero decir llegó a mis manos un documento de la Superintendencia del Control Telefónico, uno de los cuales dice:

JUEVES 8 DE AGOSTO, 22:13 HORAS:

—Aló. ¿De Castro? Habla Jaime.

—Buenas noches, senador. Diga no más.

—Era para comunicarle que ya tengo a los liberales en la canasta.

—¡Hombre, qué bien! ¿Y cómo lo consiguió?

—Fué fácil. Los amenacé con darle los 60 mil votos nuestros a Cruz Coke.

—¡Magnífico, Jaime! ¡Lo felicito!

EL OTRO INFORME ES ASI:

—¿Aló? Oye, Fernando. Habla Eduardo. ¿Qué me dices de lo que está pasando?

—¿Qué quieres que te diga? Tu sabes ya del acuerdo ese de retirar al papá.

—¡Pero como te vas a zafar tú, cuando vas en la terna? ¿No te das cuenta de que para el papá éste va a ser un golpe terrible?

—Si hay que zafarse, yo me zafaré con la inteligencia y no con los pies.

—Fernando, ¿no te das cuenta de que todo esto no es más que una máquina contra el papá?

—Sí, me doy cuenta. Pero si el pije Larraín cree que nos va a hacer lesos, te aseguro que no va a salirse con la suya...

ME dicen que estos diálogos fueron auténticamente copiados por el control de los teléfonos, y que unos Fouchés que andan por ahí le mandaron el primer informe a don Arturo y el segundo a don Jaime. ¿Será cierto todo esto?

A mí me juraron que sí.

LA otra noche, cuando don Arturo habló por radio proclamando a su Cachorro como candidato de centro, tuvo una palabra fallida y para interpretarla no hace falta ser Sigmund Freud. Dijo en su discurso: "...entonces *me* levantaron la candidatura de don Fernando Alessandri".

Se corrigió en seguida, pero el Cachorro y todos comprendimos perfectamente qué cosas se arremolinaban en el viejo corazón del viejo León de Tarapacá.

La candidatura centrista de Nandito se arregló el lunes en la oficina de don Hernán Pijeroa, lo que equivale a decir que si sale elegido el Cachorro, la pega hipotecaria de don Hernán quedará asegurada.

El hipotecado en este caso será Nandito..

MEJORALITA.— Sí, don Pitín, yo comprendo que usted se sienta mal por las incidencias ocurridas alrededor de la candidatura de sus afecciones, pero recuerde que de todas maneras se sentirá MEJOR QUE MEJOR CON MEJORAL.

¡OTRA PUÑALADA PARA TIPITI-PITIN!

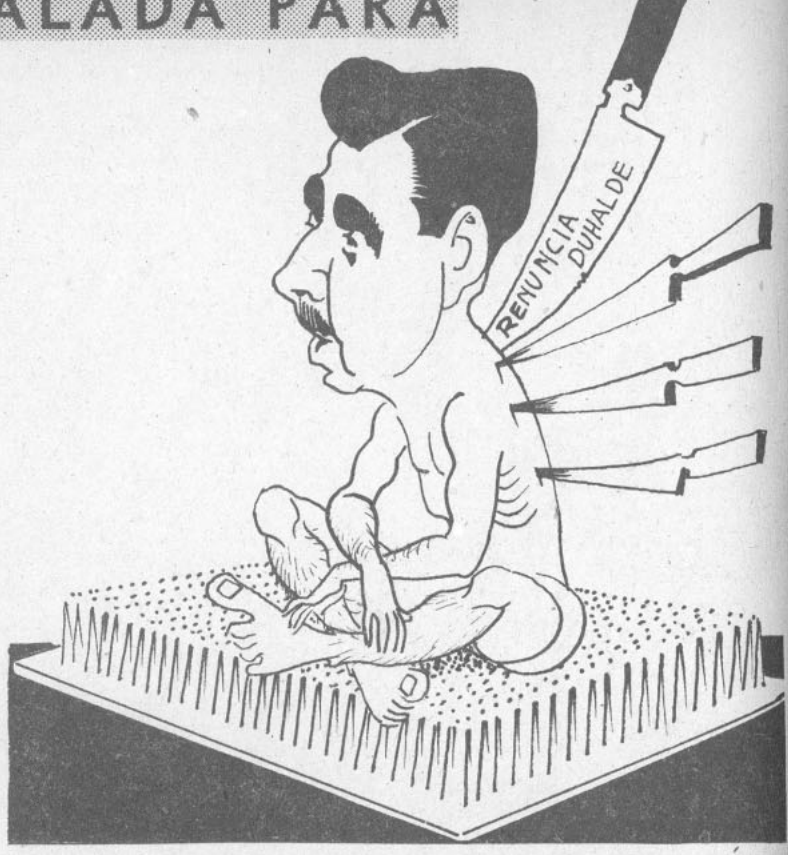

EL FAQUIR.— Primero me apuñaleó mi padrino, después lo hizo el Frente Popu, más tarde los rádicos apuñalearon mi candidatura y ahora me apuñalea don Poco Listo Debalde. Y yo tan fresco...

LLAMO la atención desde muy chico. Por todas las calles y contornos de Verdejalcutta las gentes hacíanse lenguas elogiando las extraordinarias condiciones de un faquircito llamado Tipiti-Pitín.

Había quienes aseguraban que Tipiti-Pitín era muy capacito de pasar por encima de un inCENdio sin ni siquiera chamuscarse los borceguíes. Otros decían que sus virtudes llegaban al extremo de devorar hoces y martillos como si fueran arroz a la valenciana o pajaritos en escabeche.

Tipiti-Pitín, el faquircito, parecía no dar importancia a sus hazañas. El vivía su vida.

El destino quiso que una tarde conociera a un hombre llamado Rubén de Jarawak. Y fué Jarawak quien reveló al faquircito los ocultos poderes que éste ignoraba.

—Has de saber —le dijo— que los profetas de la vieja Verdejalcutta dicen en el Radikorán que un pequeño faquir llegará, a punta de sacrificios, a ser uno de los Príncipes del Reino...

He aquí que el buen Tipiti-Pitín tomó en serio la profecía. Y comenzó a buscar las oportunidades de tales sacrificios. Ya no esperaba que ellos llegaran por sí solos a enfrentarse con su life. ¡No! El les salía al encuentro. El provocaba las oportunidades de recibir un garabato suave, una expulsión cualquiera, una puñalada caída...

¡Sobre todo puñaladas!

La primera la había recibido años ha de manos de un habitante del Asia Central 56. Tipiti-Pitín ni siquiera recordaba el motivo, pero nunca olvidó que esa puñalada había sido por la espalda. Así lo dijo él por todas las ciudades, campos y aldeas de Verdejalcutta.

Después fué la segunda. Afortunadamente, según sus propias palabras, esta puñalada fué más chica.

Y llegó la tercera. ¡Aquí sí que le anduvo doliendo la cosa!

Fué en una de las muchas contiendas intestinas anunciadas también en el Radikorán. Contaba Tipiti-Pitín que esta tercera puñalada la recibió de manos de los miembros de la gran tribu de los gabintocables.

Entonces el faquircito se matriculó, en unión de Jarawak y de sus discípulos, en la Corte del Virrey Debaldek, señor de las comarcas del Río Bueno, que aspiraba a ceñir la corona de Verdejalcutta, a manera de ladeado calañés sobre sus platinadas sienes.

Tipiti-Pitín, el faquircito, se hizo huinchas alabando a Debaldek:

—¡No hay como Debaldek —gritaba—. ¡Dadle vuestros votos, oh hermanos, y así gobernará él y trabajaréis vosotros!...

Y una tarde, tras haber recorrido campos y montañas, al regresar a la ciudad, Tipiti-Pitín recibió la noticia: Debaldek, su señor, se había entendido por escrito con el mismo que, años ha, había apuñalado al faquircito en plena Asia Central 56.

Tal noticia fué para Tipiti-Pitín una puñalada más.

La cuarta de su muy faquiresca existencia.

Dicen Jarawak y los suyos que Tipiti-Pitín, después de cada puñalada, queda como nuevo. ¡Listo para recibir otra!

Y así vive feliz...

Escuche la audición

"TOPAZE EN EL AIRE"

por CB 114, los martes, jueves y sábados, a las 21.30.

EDIT. AL DI
MONEDA 136

PALCOS: —Con estos picantes no vamos a juntar nunca una buena caja.
GABIN: —Pero allá viene el chute Zhukov, y como se habla tanto del oro de Moscú, compañero...

GALILEO ROSSETTI.—Y, sin embargo,

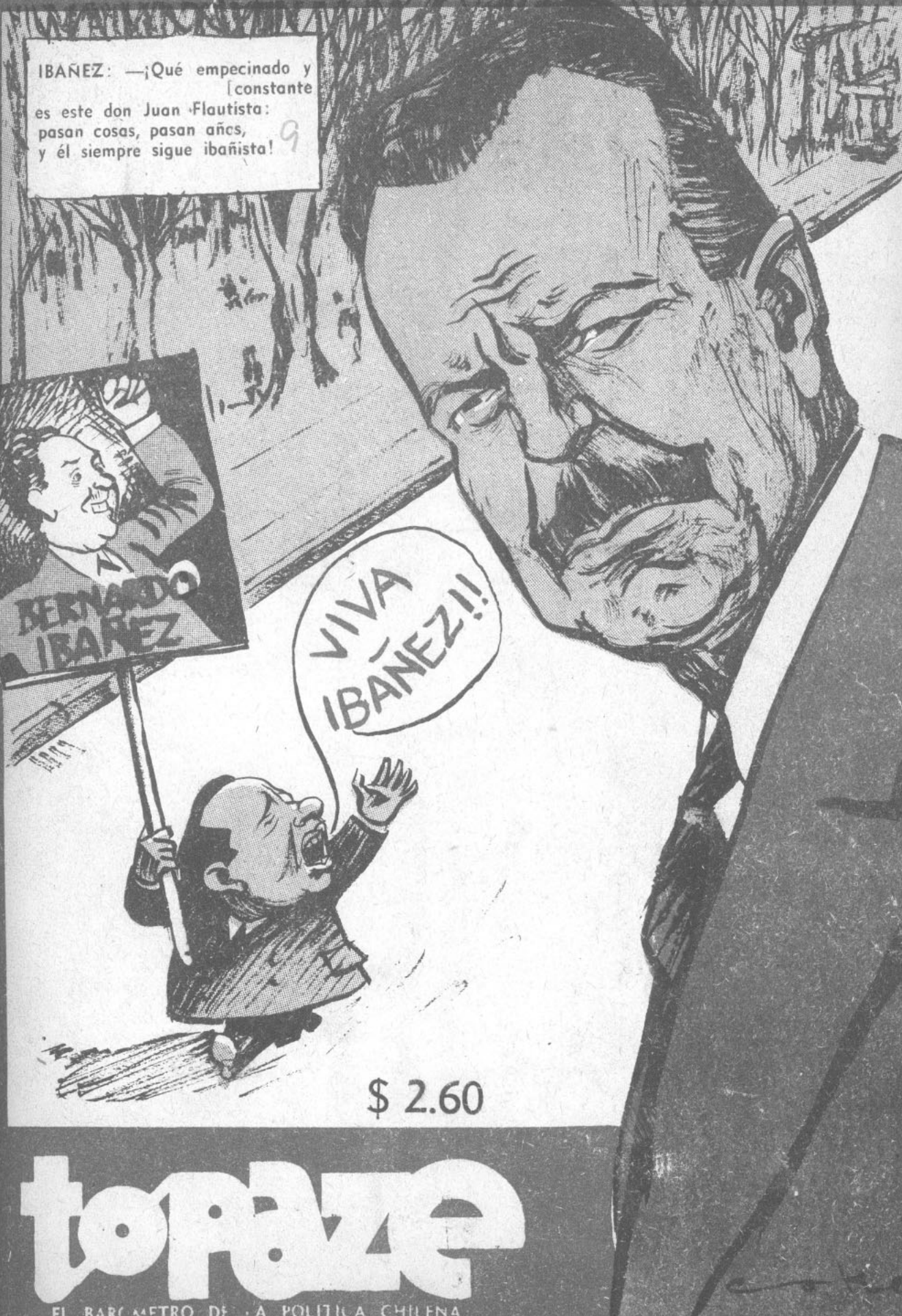
IBAÑEZ: —¡Qué empecinado y constante
es este don Juan Flautista:
pasan cosas, pasan años,
y él siempre sigue ibañista!
BERNARDO IBAÑEZ
VIVA IBAÑEZ!!
$ 2.60
topaze
EL BAROMETRO DE LA POLITICA CHILENA

EL LEON: —Si yo fuí capaz de devorar a los domadores convencionales, lo menos que tú puedes hacer es manducarte al doctor Cruz Keke.

DIRECCION Y ADMINISTRACION
MONEDA 1061, OF. 7
TELEFONO 85353
CASILLA 2265

topaze
M.C.R.

APARECE LOS VIERNES

DIRECTOR:
GABRIEL SANHUEZA D.

APARECE LOS VIERNES

Año XV — Santiago de Chile, 23 de agosto de 1946 — N.º 728

TODAVIA ES TIEMPO

LA manifestación de que fué objeto don Gabriel González en la tarde y en la noche del martes fué, sencillamente, impresionante.

Impresionante por la disciplina, por el fervor popular y, especialmente, por el número inmenso de personas que en ella participaron. Los organizadores del desfile esperaban reunir 50 mil asistentes, y parece que lo lograron.

La Izquierda, con este desfile, ha obtenido el primer triunfo electoral. El próximo lo conseguirá el 4 de septiembre, cuando el "gabrielismo" reúna en las urnas la primera mayoría de votantes, mayoría que es muy posible ande cercana al quórum electoral de la mitad más uno que se necesita para la proclamación automática del candidato.

La cantidad inmensa de manifestantes obtenida por el gabrielismo demuestra, que no eran solamente radicales y comunistas los que desfilaron. Allí había socialistas, democráticos, núcleos independientes, gremios y sindicatos de toda índole. Fué en la calle en la noche del martes.

Entretanto que el izquierdismo manifestaba de esta manera harto elocuente su cohesión, la Derecha sigue dividida en dos sectores implacablemente adversos. Fuerzas enormes se malbaratan lastimosamente, y allí donde la mancomunación podría significar un triunfo es donde, de hecho, se produjo la unidad de la Izquierda.

La Derecha, entretanto, sigue dividida en dos sectores irreconciliables. Inútilmente salen los candidatos en giras electorales. Inútilmente se gastan millones de pesos en propaganda. No tiene objeto y es deprimente que los señores Alessandri y Cruz Coke, cada uno por su cuenta, vayan enunciando programas de bien público si en Santiago los dirigentes de ambas montoneras derrotado de los candidatos derechistas.

Yo me temo que esto no llegue a ocurrir. Primero, porque es muy posible que el señor González obtenga la mayoría absoluta el 4 de septiembre. Y segundo, porque, de obtener una clara ventaja el candidato de la izquierda, sin llegar al quórum, sus partidarios defenderán por cualquier medio la victoria que se les quisiese arrebatar.

Yo, crudamente, hago el

malogran toda posibilidad de victoria.

"¿Por qué —dice la gente cuerda— no deponen su obcecación los jefes liberales y conservadores y unen sus fuerzas?" Y al decirlo lo hacen con desencanto, desilusionados de haber aguardado durante ocho años la posibilidad de que el Gobierno volviese a poder de la Derecha y viendo cómo en el instante supremo se malbaratan todas las posibilidades de victoria.

Una cosa aguardan cruzcokistas y alessandristas: que después de la elección el Congreso proclame Presidente al menos

vaticinio de que de ninguna manera llegará uno de los candidatos de Derecha al poder. Como ganará González Videla, si se le quiere arrebatar el triunfo en el Parlamento, tendremos revolución: podrá suceder también que para evitar esto los partidarios del golpismo logren imponerse, y tendremos dictadura.

¡Y pensar que todo esto puede evitarse si la Derecha llega unida a la elección!

¡Pero Grullo discurriría mejor que los "repúblicos" de los partidos que se llaman de orden!

Profesor TOPAZE.

MERECE UN Bidú

BIDUCITO.— ¡Por la buena organización de la campaña de propaganda de la candidatura de Gabito, usted, camarada Neruda, merece un "BIDU"!

EN PLENO CACHETEO IZQUIERDISTA

DOÑA Clotilde, la mayordoma, que estaba asomada al balcón, salió pegando a toda carrera al interior de la casa. Cruzó el hall, el living, el dormitorio, el repostero...

—¡Misiá Dere!... ¡Misiá Dere!...

Sí. Ahí adentro, en la cocina, estaba la patrona, doña Derechina.

—¿Qué te pasa, Clota?... ¿Por qué tanto grito?...

Apenas podía hablar la Clota.

—¡Allá en la calle, señora, están... los mismos del año 38!...

A doña Derechina casi le viene un patatús. ¡Los mismos del año 38!... ¡Esa horda de rotos picantes, sublevados, que le habían hecho perder la elección a su Gustavo!...

Llegaba a llorar Misiá Dere.

—¡Pobre peladito!... ¡Mi pobre peladito, que se vino especialmente de París a ser Presidente de Chile..., y estos roteques subversivos le echaron a perder el pastel!...

Ella quiso asomarse también al balcón. Allá abajo, en la Alameda, había un hervidero de gente. Faroles, antorchas, banderas, estandartes... ¡de un cuanto hay!...

Y la gente cantando:

"Se va Gabriel, se va Gabriel...,

se va para La Moneda"...

¿Qué hacer?... Los radicales-picantes, no esos radicales de orden, como el joven Pijeroa, Fulgencio Durando, Apillanes, etc., formaban en el lote de los que acompañaban al candidato de Izquierda en esta nueva campaña presidencial.

Misiá Dere estaba temblorosa, pálida, desesperuda.

¿Qué iba a ser de la gente buena?..., ¿de la gente decente?..., ¿de sus casas que ella arrendaba, allá cerquita del Carrascal?...

Volvió a mirar para abajo.

—¡Uy!... ¡Ahí va Sofanor! —gritó, aterrorizada, Misiá Dere.

En efecto, metido en el desfile, marchaba un primo de Misiá Dere. Sofanor Echeleconlollázuriz García de la Puerta. Todo un caballero.

Misiá Dere no pudo contener un grito:

—¡Sofanor, tú!...

Pero Sofanor seguía, feliz, gritando:

"Con mostaza o con miel,

siempre va a ganar Gabriel."

"Con Gabriel de candidato,

los demás están p'al gato"...

Entonces doña Dere le dijo a Clotilde, la mayordoma, que fuera a alcanzar a Sofanor, y que lo trajera de una ala para la casa.

Al ratito llegaron los dos. Misiá Derechina, de la pura impresión, casi no podía hablar:

—¡Tú, Sofanor, con González..., con los comunistos!...

Don Sofanor no negó que él formaba en el desfile. Pero tenía sus razones:

—Mira, Dere —le dijo—, entre Nandito, que, por conseguirse los votos socialistas, hasta les prometió la sindicalización campesina, y el doctor Cruz ése, que no es de los Cruz buenos, que no es de los Cruz de Talca, que se lleva hablando contra la Derecha, contra los propietarios, contra la gente de orden, yo prefiero a González...

—¡Cómo!... ¡Si ese González es tan... comunisto!...

—¿Comunisto, dices?... No, querida prima; estás muy equivocuda. De los tres candidatos, el más moderadito, el menos subversivo, el más tranquilo es, precisamente, Gabriel... ¡Es el único que no ha dicho ninguna cosa fea de la gente buena, de la gente decente, de la gente

Entonces Misiá Derechina, toda turulata, se quedó de un hilo. ¡Así estaban las cosas en Chile!... ¡El candidato de desorden era el único candidato de orden!...

Y después de persignarse, doña Derechina optó por ir a plegarse al desfile.

MAS SABE EL DIABLO POR LO VIEJO

HAY algunas cosas en la candidatura de Fernandito que son bien desconcertantes. En primer lugar, el León, el viejo León de Tarapacá, es generalísimo de la campaña. Y el general Ibáñez, ¿qué viene siendo entonces?... ¿Coronelísimo?... No, eso no puede ser, porque iría contra todos los reglamentos establecidos al respecto... En fin, esto tendría arreglo si los dos próceres se parecieran a San Martín y O'Higgins, y se resolvieran a darse un abrazo en los llanos de Maipo, que no están tan lejos que digamos.

Otra cosa rara que le pasa a Fernandito es también con su papy. Con su proclamación está sucediendo lo mismo que le pasa a los toreros nuevos cuando el viejo maestro, "er fenómeno", les da la alternativa. El público encuentra al principio muy simpática la ceremonia, pero a los primeros "pases" le está gritando al debutante:

—¡Ar bulaero!... ¡Con la espáa no es capaz de matáa al toro!... ¡Pásenle una ametralladora pa que lo mate!... ¡Mardita zea!...

En fin, toda esa serie de garabatos en español castizo en que son maestros los públicos taurinos andaluces...

La gira de Fernandito al Sur ha sido más o menos parecida. Se llena el teatro; se presenta el pichón de candidato, se le aplaude..., y llega el momento de tomar el estoque..., es decir, de hablar.

Se para Fernandito y principia:

—Antiguos partidarios de mi padre:

"Yo nunca he querido ser Presidente; me habría gustado morir de profesor; no entiendo nada de esta política chilena, que ningún jurisconsulto de Derecho tiene por qué entender, porque entonces, sería político, como mi papy, y no maestro de una ciencia seria, etc.

DON ARTURO.— Si, pues, Nandito, tú me robaste la candidatura, pero yo te guachupeo la popularidad en la gira al Sur.

El público bosteza, tapándose la boca, porque es muy bien educado el público de Nandito, y cuando ya principian los primeros cabeceos de siesta obligatoria, surge el buen psicólogo de la manifestación, gritando:

—¡Que hable el León! ¡Que hable el León! ¡Er fenómeno del año '20! ¡Que toree er "Gallo"!...

Las galerías, los tendidos de sombras y sol, se revientan de entusiasmo. Y principia el maestro.

— Mis querios rotos de toda la vida:

"Yo vengo desde hace más de treinta años luchando por las reivindicaciones de todos ustedes, a q nes quiero como un padre cari so; pero ahora hago el sacrificio mi vida para pediros que olvi al viejo luchador y, oyendo la de su experiencia, le déis vues votos al hijo del León de Tara cá, etc.

En fin, ya se encargará el 4 septiembre de decirnos si el m tro es capaz de obtener que el butante tenga un triunfo como tuvo él en todas las plazas de t del país...

Ya lo veremos...

ODO ES CUESTION DE APELLIDOS

MIENTRAS toman el aperitivo, allá en la ciud de Parral, en el más elegante de sus bares, nversan don Gaspar González Vega y don Mi-el González Moraga, conspicuos vecinos de esa alidad.

—¿Cuál es tu candidato? —pregunta el pri-ro.

—Mi pariente Gabín.

—¿Es pariente tuyo?

—¡Claro! ¿Que no sabes que mi apellido es nzález por el padre y Vega por la madre?

—En tal caso, también está emparentado con-go, ya que yo me llamo Miguel González Mo-ga.

—¿Y qué te parecería un presidente con estro apellido?

—¡Brutal!

Y ambos González, inmediatamente, se pu-ron en campaña para recoger firmas que hiriesen a la candidatura de don Gabín.

Y empezaron a recorrer todas las calles de rral.

—¿El dueño de casa, señora? —preguntaron la primera casa que visitaron

—Voy a llamarlo —contestó ella. Y nuestros s González, una vez ante el dueño de casa, le eguntaron:

—Usted, naturalmente, es partidario de Gon-lez Videla...

—¡Claro que sí! Como que soy González, y, mo es lógico, debo preferir a un pariente... Tenían ya un adherente: el primero. Siguie-n recorriendo las distintas calles de Parral, e no son muchas, y se encontraron con la ticia de que casi todos los habitantes parra-nos eran de apellido González.

Tamaño descubrimiento se lo comunicaron, mediatamente, a la secretaría general de don abín:

Los habitantes de Parral de apellido Gonzá-z se cuadran con su pariente Gabín, como fu-ro presi de Chilito.

(Firmado) Gaspar González, Miguel González los 1762 González restantes.

Cuando conocieron de este telegrama los cruz-uequistas, empezaron a recorrer, a su vez, las alles de Parral, pidiendo adhesiones.

—Señor, seguramente su apellido es Cruz...

—¿Cómo las fué a parar?

—En tal caso, votará por su pariente Cruz-ueque...

—¡Me paralila! Usted, como vecino de este ueblo, debe saber que gran parte de sus ha-itantes llevan el apellido Cruz...

Y a la secretaría del doctor llegó un telegra-ma de adhesión, firmado por todos los Cruz on o sin Queques que viven en aquella región.

Después, cuando Risso y Alcalde, guardaespal-as del León, y ahora del Cachorro, las pararon, o se dieron el trabajo de recorrer las calles arralinas. Se contentaron con enviar al gene-alísimo de la campaña de Nandito, este tele-rama:

Todo Parral cuadrado con el Cachorro, ya que asi todos sus habitantes son de apellido Ales-andri, y, lógicamente, deben votar por uno que lleva su misma sangre.

También don Bernardo Ibáñez buscó adhesio-es y encontró varias. Pero esos partidarios no ran de don Bernardo, sino que de mi general Guatazos que se pega uno en la vida!

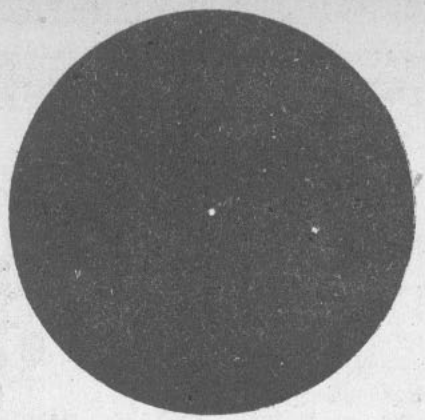

EL PUNTO NEGRO DE LA SEMANA

Pero..., ¿qué es lo que pasa?...

¿Es que aquí en Chile ya no quedan autoridades responsables de la defensa de los intereses del público?...

¿Para qué existen la Dirección del Tránsito, la Municipalidad, la Intendencia, etc.?...

Los señores propietarios de microbuses, sin aviso previo, sin motivo ni explicación algunos, han subido a dos pesos el valor del pasaje en el servicio después de las 21 horas.

Es decir, lo han subido, sencillamente, al doble.

El público, resignado como siempre, tolera paga.

Para las autoridades del tránsito, ¡curiosas autoridades!, es el PUNTO NEGRO DE LA SEMANA.

POLITICOS DEL ALIVIOL

SCHNAKE.— Aquí, en Paris, tengo que aliviolarme por los acuerdos del Pleno de mis socialistas chilenos.

Y se dieron vuelta la chaqueta...

REPRODUCIMOS a continuación el texto de un aviso publicado por el Partido Democrático de Chile, provincia de O'Higgins, en el diario "El Mercurio":

Señor
Dionisio Garrido Segura
Muy señor nuestro:

tenimOs el agrado de manifestarles que losotros, on Dionisio, estábamos con don Grabiel y juimos y pedimos en conformidá del prensipio de la causa que aora estamos sustentando del señor Neruda que nos mandara la propaganda del candidato y así un poco pa callado, tres mil pitos.

Fundado en las siguientes razones: Don Neruda no se manifestó con los tres mil pesos para la causa y losotros, como sin esa plata no le hace, ahora venimos a desirle que tamos todos kuadrados con er candidato de la otra causa que es más nobleza y así lo manifestamos, conjuntamente por don Fernando Alessandriz.

Quedando a sus hórdenes, sus

atentos correligionarios, con el fin de que se conozca la verdaz de los hechos, nos hemos dirigido a Ud.

Presidente Provincial, Alejandro del Pito.

No sabemos si don Jorge González von Maremoto, Jefe de Propaganda de don Fernando, haya o no mandado al Partido Democrático de O'Higgins los tres mil pesos de marras, pero suponemos que sí, ya que no se ha publicado, desde la semana pasada en que salió el aviso que comentamos, ninguno otro firmado por don Alejandro del Pito, en el cual adhiera al doctor Cruz Keke.

El candidato de la democracia

NO cabe duda de que la candidatura de Nandito Alessandri toma día a día más cuerpo. Según las informaciones proporcionadas por la Jefatura Nacional de Propaganda, no pasa un sólo día sin que un nuevo partido demócrata o democrático adhiera con todas sus bases al candidato de las fuerzas de centro.

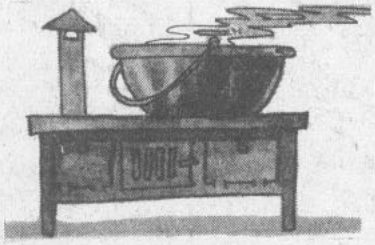

Así tenemos que ya hay trescientos diez partidos demócratas trabajando activamente por Nandito y más o menos treinta y cinco partidos democráticos.

Pero la adhesión sin duda más valiosa que hasta ahora haya recibido el Cachorro es la que le están prestando don Virgilio Morales, otrora el más ibañisto de los ibañistos; don Carlos Alegría, que pone la nota alegre en medio de la seriedad de la campaña electoral, aparte de la nota deportiva de don Arturo Flores Conejeros y don José Cocina Cocina, el más doctrinario de todos, ya que tiene que hacer honor, además de sus principios, a su evocador apellido.

El único problema que e adhesiones proporcionarán Nandito, si llega a la casa de tanto sufrió su papá, co te en que deberá hacer agra la olla presupuestaria, ya qu señor Cocina y su gente ne tan por lo menos un fond treinta litros para reconocer la cosa está bien cocinada.

"¡Y ahí está la cosa!", c dice don Juan Lanas.

¿Lo habrán echado medio?

EL día 17 de agosto se zaron en San Rafael los tr en que viajaban los candid señores Nandito Alessandr Gabin Gonzáloff. Don Ga que es un buen político y h do, además, diplomático, p inmediatamente al tren del didato de centro y le dió efusivo abrazo, al cual éste pondió en la forma más ca sa. Las comitivas de los presidenciables aplaudieron la forma más entusiasta gesto de sus líderes, gesto s bólico que recordará, sin d alguna, el doctor Cruz Keke acaso en unos días más le t al Congreso Pleno designar

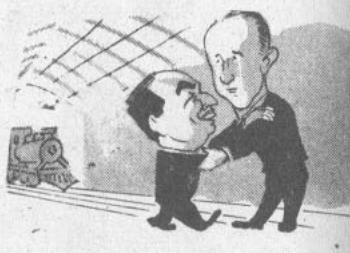

futuro Presidente de Chile.

En todo caso, el comenta que quedó en boca de las pe nas que observaron la cordi dad con que se saludaron dos candidatos fué el siguien "El candidato de centro ya es Nandito. Al que han ech al "centro" es a Cruz Keke".

¿HA REIDO USTED CON "TOPAZE"?

También reirá con

"POBRE DIABLO"

la revista tandera de los lúnes

¡CREIBLE, PERO INCIERTO!

(PROHIBIDA LA REPRODUCCIÓN)

DON FERNANDO Alessandri Rodríguez es el único chileno que no quiere ser Presidente de la República. ¡Y como estamos en Chile, por eso mismo será elegido Primer Mandatario!

EL DOCTOR Cruz-Keke está hablando en el Sur hasta por los codos. Pero mientras más habla, más disminuyen sus probabilidades.

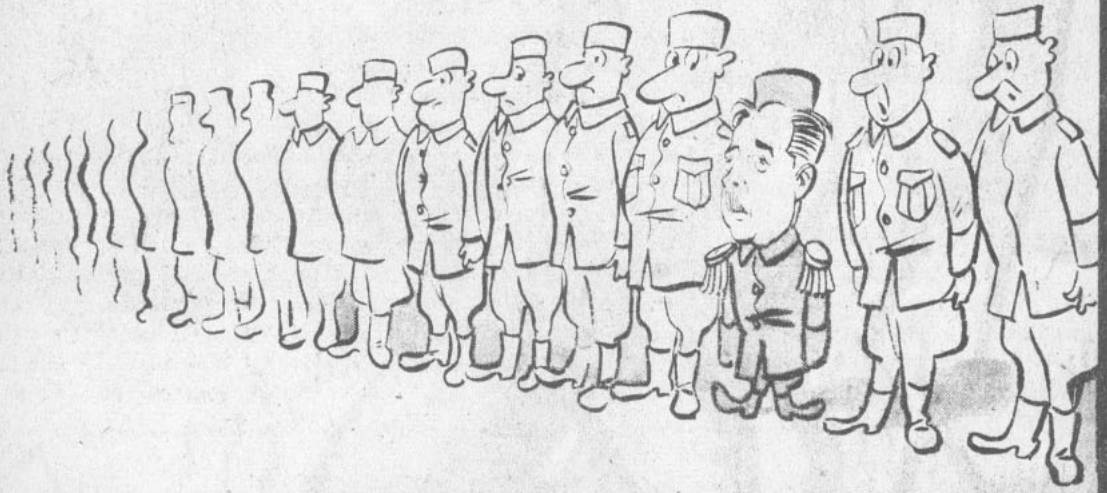

¡UN GENERALISIMO QUE TERMINA EN SOLDADO RASO! ¡El generalísimo de las fuerzas debaldistas, general Pitín Olavarría, cuando desertó su jefe de la lucha, se incorporó en las filas de Nandito, en las cuales fué enrolado en calidad de congrio!

VER PARA CREER

EL DIABLO.— ¡Ave María Purísima! ¡Buen dar con los angelitos bien pecadores! ¡Me tienen espantado!

¡HAY QUE DESTRUIR EL CAPITALISMO!..

SINDICATOS CAMPESINOS Y NACIONALIZACION DE LAS INDUSTRIAS!

Pepo.

P.S.

¿Quién habría creído, hasta hace cuatro días, que los señores Matte Larraín y Horación Walker serían capaces de ir a mendigar los votos de los socialistas para sus respectivos candidatos?... Nadie, ¿no es cierto? Y, sin embargo, los dos respetables líderes del liberalismo manchesteriano y del conservantismo pelucón han pasado por la dura prueba sin ponerse ni colorados... ¡Ah!... ¡Las cosas a que obliga la política a los hombres!

Pero lo divertido está en que los socialistas encontraron demasiado avanzadas las condiciones que ofrecían los señores Walker y Matte cuando principiaron a hacer sus "posturas" en el tapete de la militancia socialista.

—Los liberales les ofrecemos cuatro Ministerios, una sindicalización campesina al gusto del inquilino y la socialización de la industria de acuerdo con lo que se les antoje a los obreros de las fábricas —ofreció el señor Matte por cuenta de los manchesterianos.

TIENE EL TRIUNFO ASEGURADO

PROGRAMA PRESIDENCIAL

★

1º Todo Chile beberá del exquisito vino Casa Blanca

★

2º

Con este programa, cualquier candidato llega a la victoria.

CASABLANCA,
EL GRAN VINO DE CHILE

—Eso no es nada —replicó don Horación Walker—. Los conservadores estamos dispuestos a lo siguiente: darles a los socialistas siete Ministerios, entre éstos el de Relaciones Exteriores, el de Hacienda y el del almirante Marino; les regalamos todos los fundos de los hermanos Moller y de don Cristóbal Sáenz; repartimos las salitreras entre los rotitos de la pampa; imponemos la semana de media hora de trabajo diario a 50 pesos el minuto de labor, y le damos, de llapa, a la directiva del Partido Socialista la fábrica Yarur y la Viña Concha y Toro. ¡Qué tal!

—Mire, so viejo pelucón —respondió el señor Matte—. Usted no me viene a asustar con esa cochinadita que les está ofreciendo a los pobres socialistas. Los liberales estamos dispuestos a ofrecerles lo mismo que los conservadores, más lo siguiente: el cobre, el carbón y los frigoríficos de Puerto Natales...

—¿No hay quién dé más? —preguntó el señor Bernardo Ibáñese.

—No hay derecho para que los liberales sean tan tacaños —dijo don Horación Walker—. A todo lo que ha ofrecido ese "toto de mula" de Matte Larraín, métale lo siguiente por cuenta de los conservadores: sindicalización de las Fuerzas Armadas, parcelación de Santiago entre los límites comprendidos en Los Leones a Estación Central y Avenida Matta al Mapocho. Por último, les damos el acorazado "Almirante Latorre" como yatch de recreo de don Juan Flautista Rossetti y el Hotel Carrera como casa de campo para el señor Villablanca. Así se hacen las cosas; esto sí que es ofrecer —agregó el señor Walker, mirando despectivamente al liberal Matte...—, ¡güichichiu..., güichichiu!...

El señor Rossetti les dijo a los ofertantes:

—Espérense un momentito; nos vamos a reunir en sesión secreta con Ibáñese y con Villablanca. En tres minutos les traemos la contestación, por que la cosa no es como para contestarla así no más. Aguántense un ratito.

Justamente a los tres minutos volvieron los tres integrantes del Partido Socialista, con la siguiente contestación, leída por el señor Villawhite:

Casi nos hemos muerto de susto con las proposiciones de los Partidos Liberal y Conservador. Bueno es el socialismo, pero no tanto. Somos un poco marxistas, pero no hasta el extremo del despiporre reparticional que nos ofrecen. Contestamos, en consecuencia, con un rotundo no a la gestión que propician el señor Matte y don Horación Walker. Pero, para que no crean que somos absolutamente impermeables a sus sugestiones, les advertimos que estamos dispuestos a transigir con nuevas proposiciones que estén más de acuerdo con las realidades del momento político y económico del momento actual."

Don Horación y don Matte se retiraron algo achunchados. En la puerta el primero le dijo al segundo:

—Se nos pasó el tejo, Matte Larraín.

—Así fué, pues, Horación. Le echamos con l'olla. Lo que falta es que ahora se les ocurra llevar a un candidato propio...

EL LEON, EL CABALLO Y EL CACHORRO

(FABULA DE LUIS ESTEBAN HIRIART)

El Caballo con el León
gran conferencia tuvieron
para arreglar entre sí
ciertos puntos de gobierno.
Dió el León variadas quejas
contra el Caballo, diciendo:
—Desde el año 25
muchos rencores te tengo:
por aquel año en la selva
siendo yo señor y dueño,
tú me diste ciertas coces
de las que aun tengo recuerdo;
pisoteaste mi corona,
me hiciste partir muy presto
de amanecida y llevando
sólo ciento ochenta pesos;
no obstante lo acontecido,
como soy un León muy bueno,
te perdono lo que hiciste
y mi amistad te concedo.
—Está bien —dijo el Caballo—;
más, ¿a qué viene ese cuento?;
¿por qué tu perdón me otorgas
por un asunto tan viejo?;
en verdad, que cuanto dices
ni me alcanza ni lo entiendo.
Lloró el León lágrimas vivas
de amor fecundo y sincero,
dijo al Caballo que siempre
él aguardó este momento,
y terminó: —Amigo mío,
noble Caballo, yo quiero
que tú ayudes al Cachorro,
a fin de que obtenga el cetro
que le han ofrecido todos
los animales de centro...
Sonrió el Caballo y repuso:
—Amigo León, ya comprendo
la razón de tu amistad
y el motivo de tu aprecio.
La moraleja que sale
de este verídico cuento,
es que no hay odios que duren
habiendo interés por medio.

DIA DEL LIBRO CHILENO
25 de agosto de 1946

Natalicio de don

BENJAMIN VICUÑA MACKENNA

Empresa Editora Zig-Zag, S. A. Se adhiere jubilosamente a este acontecimiento nacional.

SINTONICE AMENIDAD, CULTURA E INTERES INFORMATIVO EN LOS PROGRAMAS DE LA PRIMERA Y MAS POPULAR CADENA NACIONAL DE EMISORAS: RADIOS "LA COOPERATIVA VITALICIA"

¿DE QUE MALA SUERTE ME HABLAN?..

—¡Ni el número 13, ni los gatos negros, ni las escaleras, podrán nada contra la buena suerte que significa tener en la mano la **POLLA CHILENA DE LA BENEFICENCIA!**

POLLA CHILENA DE BENEFICENCIA

sortea un gordo de DOS MILLONES DE PESOS Y NUMEROSOS OTROS PREMIOS EL 1.º DE SEPTIEMBRE PROXIMO

¡COMPRE HOY MISMO SU NUMERO!

ENTERO: $ 300.— VIGESIMO: 15 PESOS

ESTA PISANDO EL PALITO

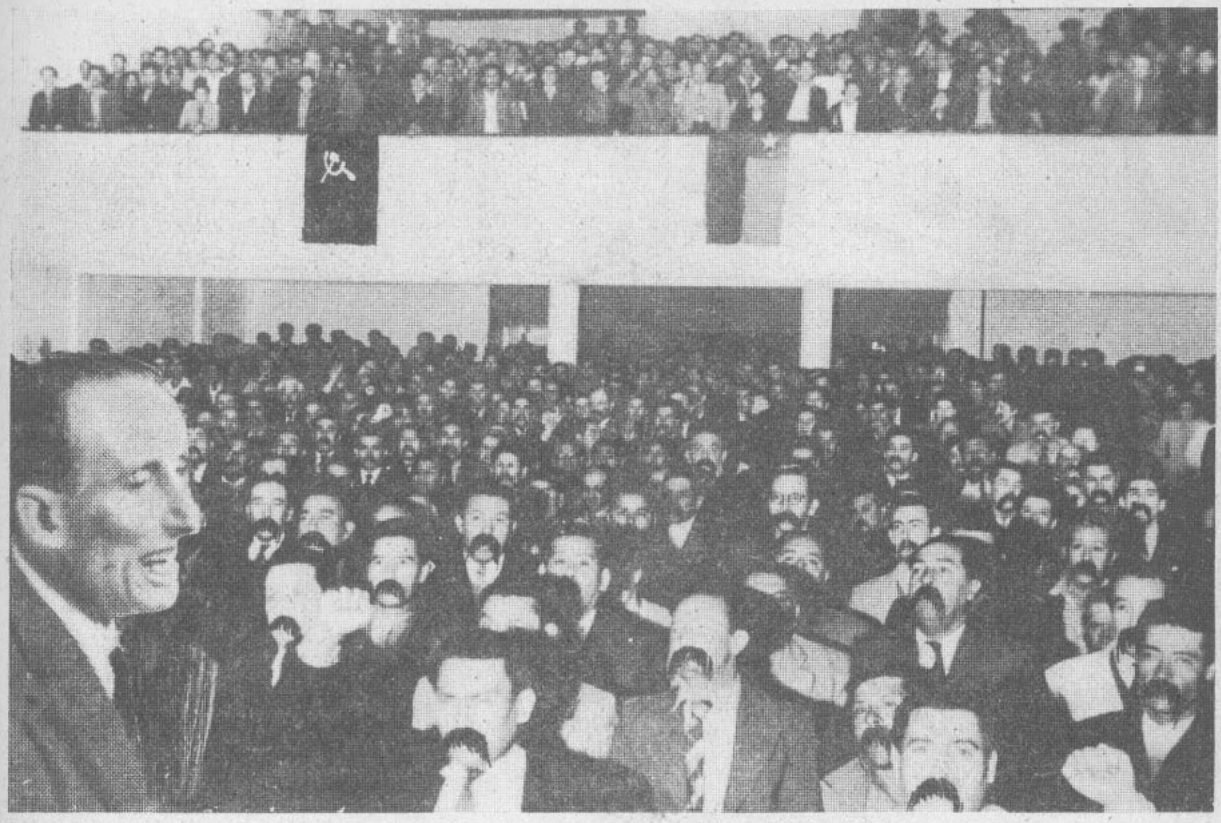

Los stalinistas llenan los locales donde actúa el doctor Cruz-Keke y se "dejan" convencer por la dialéctica falangista-peluconista-penicilinista. Lo que no quita que el día de la elección voten por el candidato moscovita.

—...Y, sobre todo, por medio de instrucciones verbales, ¿me entiende? ¡Es necesario que Cruz Keke pise el palito!

—¡Sí, camarada Galo González, entendido! ¡Cruz Keke pisará el palito!

Al día siguiente de esta conversación, efectuada en la casa donde tanto se stalinea, arribaba el doctor Cruz Keke a las provincias del Norte, en su triunfal gira de propaganda... En Iquique lo esperaba toda la población, entonando el Himno Nacional.

Iluminado, profético y vertical, el doctor Cruz Keke dirigió la palabra a la multitud:

—El futuro mariteniano de las multitudes! ¡La maravillosa trasmutación del pililo en pije! —expresaba lírico, nervioso y penicilínico.

—¡Oiga, camarada Cruz Keke! —se escuchó de pronto—. ¿Podemos enchufar algunas palabritas, adhiriendo a su candidatura, a nombre del Regional Comunista? ¡Fíjese que tenemos que cumplir instrucciones del compañero Galo!

—¡La mano tendida..., la mano tendida! —dijo Cruz Keke—. ¡Hablen no más!...

Y el compañero camarada del Regional Comunista de Iquique espetó un discursito que culminó con los más entusiastas vivas a Cruz Keke, al conservantismo pelucónico y al peluconismo conservador.

El candidato abandonó Iquique, y prosiguió su gira triunfal. Ahora en el teatro de María Elena, la comedia fué diferente. Una masa hostil, portando banderas rojas, lo esperaba. La comitiva derechista, asustada quiso emprender la retirada, pero el Secretario del Regional se dirigió al doctor Cruz Keke, y le dijo al oído:

—Oiga, doctor; tenemos orden de Galo de dejarnos convencer. ¡Hágale empeño no más, y échese un espiche! ¡A la segunda frase ya estaremos convencidos!

Habló, pues, el dinámico doctor, haciendo prodigios de elocuencia.

Al poco rato, los dirigentes comunistas y todos sus hombres, gritaban:

—¡Viva Cruz Keke! ¡Viva el candidato del pueblo!

—¡Esto es un éxito! —comentaban los pelucones—. ¡No retiraremos a Cruz Keke, aunque don Urzúa Dulce de Membrillo se enoje!

Esa tarde llegaba un mensajero a lá casa donde tanto se stalinea:

—Camarada Galo —informó—. Hemos logrado que todo el Norte simule estar con Cruz Keke..., está pisando el palito. ¡No retirará su candidatura!

Y así siguió la triunfal gira del peluconismo. En todas partes y dondequiera que arribó el doctor, una enorme masa de comunistas arrepentidos lo asediaron, solicitando medallitas de la Virgen de Andacollo, indulgencias y estampas con santitos.

Sabemos que veinte mil comunistas camuflados con escapulario, le tributarán una magna recepción el día en que el doctor arribe a Santiago...

¿Y todo esto para qué? ¡Para que los conservadores pisen el palito, insistan en la candidatura del vertical galeno y se ensarten el día 4 de septiembre, quedando arrepentidos por los siglos de los siglos de no haber aceptado la unidad con los liberales.

EL NUEVO CANDIDATO DEL PUEBLO

ROSSETTI.— ¿Va en gira presidencial a Puerto Montt, candidato?
IBAÑEZ.— No voy; me llevan...

EL jueves pasado se reunieron en pleno don Juan Flautista Rossetti y Alvarez Villablanca, con el objeto de tomar una medida de trascendencia nacional, como era, nada menos, la de nombrar el candidato del pueblo para las próximas elecciones a Presidente de la República.

A las seis en punto llegaron a una de las oficinas de "La Opinión" y, previos los trámites de estilo, se constituyeron en Convención del Partido Socialista de Chile. En el acto entraron en materia:

—¿Hay quórum? —preguntó don Juan Flautista.

—De acuerdo con el Reglamento, podemos sesionar porque existen en la sala los dos tercios de mayoria que exigen las bases — respondió el señor Alvarez Villablanca.

—¿Quién falta?

—Don Acomodado Hidalgo, que, por estar machucándoselas de Ministro, con el pase respectivo de la Militancia, no tiene derecho a influir en nuestras decisiones — volvió a responder el señor Villablanca.

—Muy bien. Entonces se abre la sesión y demos lectura al Acta de la sesión anterior —determinó don Juan Flautista.

El señor Villablanca sacó un papel del bolsillo del sobretodo y leyó:

"Acta N.º 1.—Santiago, agosto de 1946. El Partido Socialista, reunido en sesión plenaria de esta fecha, con asistencia de los militantes Rossetti, Villablanca y Bernardo Ibáñese, acordó:

1.º) Considerando el tremendo guatazo de la candidatura de don Siempre Listo Debalde, candidato nacional de los Boys Scouts, resuelve estudiar hasta la próxima sesión la manera de salvar al país, por medio de la elección de uno de los miembros del Partido.

2.º) Esta elección deberá recaer en el personaje que reúna las mejores condiciones para precipitar en Chile una franca carcajada de carácter nacional.

3.º) Comuníquese lo anterior, para su divulgación, al rotativo "La Nación" y a la Radio "Mundo".—(Firmados).— *Juan Flautista Rossetti,* presidente; *Joven Villablanca,* secretario y *Bernardo Ibáñese,* precandidato."

—Magnífico —dice don Juan Flautas—. Se da por aprobada el acta anterior y procedamos a elegir el candidato. ¿Te gustaría, Villablanca, ser tú el llamado a salvar los destinos del Partido y, de rebote, los del país?

—¿Me has visto las canillas? — respondió el joven Villablanca. ¿Por qué no te sacrificas tú?

—Déjate de bromas, Villaetc., no me hagas reír... Hagamos una cosa: nombremos candidato a Bernardo Ibáñeses, que tiene el cuero más duro que un tanque. ¿Qué te parece?

—Muy bien. Ibáñese es el hombre.

—¡Entonces, aprobado por unanimidad!... Ahora redactemos el acuerdo y el programa a que se ha de ceñir el candidato. Saca la pluma "Fuente" que te regaló el Vice, y anda anotando:

"Considerando que el Partido Socialista de Chile estima que al país debe seguir salvándolo uno de sus filas, por lo menos hasta el 4 de septiembre próximo; Que la mejor manera de conseguirlo es continuar sembrando el confusionismo y Que nadie reúne mejor estas condiciones que don Confusio Ibáñese;

Resuelve: Proclamar al camarada Confusio Ibáñese como candidato del pueblo a la Presidencia de la República. Anótese, comuníquese y no se le registre".

Programa.—El candidato debera hasta la fecha indicada sembrar de dudas a la clase trabajadora; despertar la codicia por sus votos entre los liberales y conservadores y no entregarse a ninguno de ellos hasta no estudiar bien sus condiciones de entrega.

—Bien, Villablanca, ahora firma como secretario y pásame el documento para rubricarlo como presidente. Y levantemos la sesión, no vaya a ser cosa que se le ocurra venir a don Acomodado con otra combinación...

CHISMES

Por PEGGY

EL chisme de la semana, el más grande, el público no lo conoce sino a medias. Yo lo supe porque una prima mía está pololeando con un chiquillo que es cuñado de la señora de un consejero de la Comisión de Comercio Exterior, y lo que cuento es la pura verdad.

Resulta que el otro día se recibieron en esa oficina unas solicitudes que no se tramitaron de acuerdo con el reglamento. Un jefe muy alto, de los más conspicuos, se encargó de ello y en dos días las solicitudes fueron despachadas favorablemente. ¡130 mil dólares habían sido otorgados sin conocimiento del Consejo y sin pasar por la oficina encargada de estudiar esta clase de operaciones!

Pero en el consejo del Consejo ardió Troya. Don Jorge Wachholtz, el presidente, gritó fuerte. El consejero señor Montero también gritó fuerte, y en el debate se hizo esta pregunta: "¿Hay un gestor?"

Sí, había un gestor: un caballero muy amigo de cierto candidato que se retiró de la lucha. Pero como las solicitudes ya estaban en poder de los interesados y ya aprobadas, era imposible detener el negocio.

Sin embargo, el martes, como siguiera el acalorado debate, el Gerente dijo que él había exigido de los interesados la devolución de las solicitudes aprobadas. La cosa, vistos los caracteres que iba tomando, quedó en nada.

Pero lo divertido de este verídico caso es que los que estaban en el cambullón de los 130 mil dólares, ¡tres millones de pesos!, andaban en gestiones para que se mandara a don Jorge Wachholtz a Buenos Aires a... estudiar el problema de las oleaginosas, mientras se despachaba este asunto.

Pero, a lo que parece, ya no es necesaria la "deportación" del probo don Jorge, porque se "aguó" el negocio de los 130 mil dólares.

¡Qué cosas pasan en Chilito!, ¿no?

EL otro día se comentaba que don Nandito Alessandri es el candidato de los ex.

En efecto, los radicales que lo apoyan son ex radicales; los socialistas de don Marma son ex socialistas; los democráticos de don Virgilio son ex democráticos; el papá de Nandito es ex izquierdista. Y don Carlos Ibáñez del Campo y don Juan Esteban Montero son ex Presidentes.

LO que llama la atención en esta elección presidencial es el desenfado con que la prensa le vende sus páginas a todos los candidatos. Si uno lee el "Ilustrado", por ejemplo, que se supone que es cruzkekista, ve páginas enteras pagadas por Nandito y don Gabín, en las cuales se habla de "giras triunfales", de "apoteosis" y de "victoria incontrarrestable".

Un amigo extranjero me decía: "Peggy, si ni la misma prensa tiene una ideología, ¿cómo quieren que la tengan los partidos y los electores?"

Mi amigo, como se ve, tiene toda la razón. El peso de las convicciones hoy se escribe así: S de las convicciones.

MEJORALITA.— Sí, honorable Lorca Cortínez, por mal que se sienta porque los liberales le critican su adhesión al candidato conservador, recuerde que de todas maneras se sentirá MEJOR QUE MEJOR CON MEJORAL.

Topaze en el aire

SE "FABRICAN" PARTIDOS POLITICOS

Escuche la audición

FUE en un bar de allá del Matadero. Apolinario Martínez, Sócrates Palomero y Juan de Dios Codoceo jugaban, como de costumbre, tres medios patos del tinto al cacho con K. O.

De repente Codoceo se acordó de que le habían dado un dato:

—¡Oigan, ñatos!... ¡Tengo a "Canchanlagua" en robo para la 4.ª del Hipódromo!...

Palomero y Martínez pararon las pailas. ¡Codoceo tenía siempre datos buenos, firmes!... ¿De dónde sacar los chiches para jugarlo?...

Pensando, pensando, Sócrates dió con la solución:

—¡Listo!... ¡Vamos a hacer un partido político nuevo!... ¿Qué les parece la pomaíta?...

Lo miró Martínez con gesto incrédulo:

—¡Ya las estái revolviendo ya, oh!...

Pero no. No la estaba ná revolviendo. Sócrates tenía experiencia en estas cosas. Varias veces, antes de cada elección de Presidente o de lo que fuera, Palomero mandaba hacer un timbre de goma, le encargaba a un amigo que le redactara un manifiesto y salía, muy campante, con su partido político propio.

El negocio era fácil, simple, chancaca.

Expuso la idea y los otros dos encontraron que la cosa estaba harto buena.

—¡Bueno!... —dijo Martínez—. ¿Y qué nombre le vamos a poner al Partido?...

Lo estudiaron rápidamente. Sí. Tenía que ser un nombre sonoro, retumbante, de esos que suenan fuerte.

—"Partido Nacional Democrático Tradicionalista"... —propuso uno.

—Me gusta más "Partido Agrario Salitrero" —dijo otro.

—Más me tinca "Partido Radical-Democrático-Peluconista" —añadió el tercero.

Por fin llegaron a un acuerdo. El Partido se llamaría "Partido Demócrata Doctrinario Unificado".

Mandaron hacer el timbre de goma, encargaron el manifiesto y se fueron los tres, muy campantes, a la secretaría del León.

—Venimos a ofrecerle la adhesión de nuestro Partido... —dijo Sócrates, en tono solemne... ¡Los demócratas doctrinarios unificados somos veinte mil en todo el país.

Claro que la adhesión no era ná gratis. Había que movilizar electores, hacer propaganda al candidato, encargar un letrerito para la secretaría...

—¿Cuánto, en total?... —le preguntaron.

—Con diez mil pesos andarán bien... —dijo Apolinario.

Entre regateo y regateo, la vieja ley del "chiches más, chiches menos", la cosa quedó en tres mil redondos.

El domingo jugaron los tres mil a "Canchanlagua".

Todavía viene corriendo.

Pero Apolinario, Sócrates y Codoceo tienen en estudio la formación de un nuevo Partido, que se llamará "Partido Nacional Centrista Moderado", con timbre de goma, manifiesto, etc., para ir a ofrecérselo, en otros tres mil pitos, a cualquier otro candidato.

¡Es que la ideíta, como negocio la están lo que se llama dando!

¡SENSACIONAL EDICION EXTRAORDINARIA TOPACICA!

Reserve hoy mismo su ejemplar de la edición especial de "Topaze", que aparecerá el próximo viernes.

¡Candidatos y candiditos a través del buen humor de topacines, topacillos y topacetes!...

¡TODO LO QUE NO SE HA DICHO DE LOS ASPIRANTES A ARRENDATARIOS DE LA CASA EN QUE TANTO SE MACUQUEA!

MARTE: —¿Conque Conferencias de Paz, eh?...
CONFERENCIA DE PARÍS

UN GRAN CHILENO
PARA UN PEQUEÑO PAIS
¡BERNARDO
IBAÑESE!
IBAÑEZ: —¡Por la máquina!
¡Lo que falta es que me elijan
presidente!...

NUMERO ESPECIAL

$ 5.-

GABIN GONZALEZ: —Está exquisita la liebre, don Juanito: es la especialidad de la casa.

VERDEJO: —Como los otros sigan peleando, tendré que volver a repetirme el mismo plato...

topaze

EL BAROMETRO DE LA POLITICA CHILENA

Para subir al cielo
se necesita
que estas dos escaleras
vayan juntitas.
P. LIBERAL
P. CONSERVADOR

DIRECCION Y ADMINISTRACION
MONEDA 1061, OF. 7
TELEFONO 85353
CASILLA 2265

topaze

M. C. R.

APARECE LOS VIERNES

DIRECTOR:
GABRIEL SANHUEZA D.

APARECE LOS VIERNES

Año XV | Santiago de Chile, 30 de agosto de 1946 | N.º 729

VISPERAS ELECTORALES

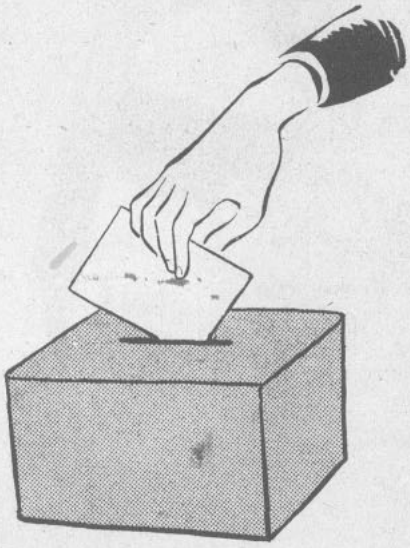

DESDE sus comienzos, la gestión electoral que el miércoles próximo entra en su penúltima etapa (la última se decidirá en el Congreso o en la calle); desde sus comienzos, digo, la gestión presidencial adquirió caracteres anómalos.

Hace un año aproximadamente que comenzaron a barajarse a soto voce los nombres de los candidatos. Como la proximidad o la lejanía de la elección estaba acondicionada a un hecho irreparable y especialmente doloroso, nadie, ni el más audaz, se atrevía a decir en voz alta que sus aspiraciones eran suceder al Presidente moribundo.

Fué así como, poco a poco, fué creándose el clima electoral: en corrillos, a media voz, enunciando socarronamente la posibilidad y la fecha de una nueva elección. Las ambiciones con ello se hicieron cuentas. Por todas partes apuntaban los candidatos, cualquiera que fuese su envergadura. Porque no había una fecha fija para el desarrollo del comicio, todos se creían con el derecho a jugar su propia carta en el tapete de las posibilidades.

Hasta que llegó el día. Día de incertidumbres para la Izquierda. Día aciago e inolvidable por sus consecuencias, para la Derecha. Los apetitos fueron incontenibles, y, lanzadas las candidaturas en medio de torrentes de pasión, una docena de postulantes a la Presidencia comenzaron a disputarse bulliciosamente la supremacía.

Los señores Alessandri, padre e hijo, Bulnes, Cruz-Coke, Duhalde, Garrido, Ibáñez don Bernardo, Labarca don Santiago, Lafferte, Larraín, Matte don Arturo, Maza, Ross, Olavarría y Pezoa don Asdrúbal figuraron, en una u otra oportunidad, como aspirantes a gobernar a Chile. Todos ellos contaban con partidarios; todos ellos, aparte de los señores Lafferte y Larraín, dieron ocasión para que los miembros de sus propios partidos se dividieran.

Yo dudo que alguien que no sea un experto pueda decir en cualquier instante cuántos partidos Socialistas y Democráticos existen en la actualidad, y qué candidatos cuentan con sus predilecciones. Yo, desde luego, lo ignoro. Aun más: hay núcleos que si bien saben cuál es hoy su candidato, dudan quién pueda serlo mañana.

En estas condiciones llegaremos el miércoles a las mesas receptoras de sufragios, sumidos en un mar de confusiones y de dudas, y no sabiendo si el candidato que obtenga mayor número de sufragios sea el Presidente de Chile.

El confusionismo, nacido de circunstancias imprevistas, es, en el momento actual, el factor sobre el cual descansan muchas esperanzas; y yo estoy cierto de que solamente en el último momento sabremos cuántos candidatos van a la lucha y cuáles son sus nombres.

Le tocará al Parlamento, seguramente, dilucidar las alternativas de la contienda. Pesa sobre él la responsabilidad tremenda de darnos un Presidente o una revolución.

Sin embargo, cabe aún confiar en la buena estrella de Chile.

PROFESOR TOPAZE.

MERECE UN Bidú

BIDUCITO: —Si las próximas elecciones presidenciales se llevan a cabo en debida forma, usted va a merecer un BIDU, Excelentísimo señor Debalde.

¡BIDU... UNA BEBIDA DELICIOSA!...
¡UNA BEBIDA NUEVA!

I

Miradas anhelantes se clavan en el recién nacido. ¿Por qué la delgada y nerviosa criatura, en vez de meterse el dedo en la boca, se lo pone en la sien?

Unos ojos místicos iluminan el rostro del bebé. Kekito (hace solamente una hora que la criatura ha venido al mundo) fija en los presentes la luz iluminada de sus ojos. De pronto —Sócrates, Pascal, Bonaparte debieran tomar nota de ello— los labios se entreabren.

¿Dirá "agú", como antes lo hicieran millones de recién nacidos? Pero no: el niño, desde el momento de nacer, es un sabio, y balbucea:

—Dinetilminofenildimetilpirazolona...

El médico con voz estremecida exclama:

—¡Ha dicho piramidón en difícil!

Así, con una hora de edad, Duardito Cruz-Keke entra en el reino de la ciencia.

II

Tiene un mes de vida y no gatea: anda vertical. Verticales son también sus concepciones de la vida y del devenir histórico. No juega, no se hace pipí en la cuna. Pitágoras es su guía. Freud le enseña los vericuetos profundos del subconsciente. Lee los poemas de Omar-Khayan. Discute acerca del impresionismo pictórico.

Cruz-Kekito vive en el cerro Alegre, de Valparaíso. El mar lo nutre con su inquietud. Como las olas, él, sus manos, sus pensamientos, van y vienen. Es el primero de su clase en los Padres Franceses. Duardito Necoche, su tocayo, es su compañero de aulas.

—Seré Presidente vertical —dice Cruz-Kekito.

—Las pinzas —contesta el niño agrario-laborista.

Así pasan los años.

III

¿Qué estudiará el joven que fué el mejor alumno de los Padres? ¿Se meterá de cura? San Francisco de Asís lo llama desde el fondo de su pasado místico. Pero de pronto recuerda: su abuelo, el vizconde Lassabe, fué médico de cámara de Luis XVI. Médico su bisabuelo; él también quiere ser lo mismo.

Se abanica el joven sabio con la anatomía, se jajajea con la psiquiatría, se tutea con la obstetricia. ¡Duardito en punta! ¡Cruz Keke siempre adelante! Siempre, en todo instante, cualquiera sea el ramo que estudie, él es el primero. Es el vértice, es la sabiduría.

Viaja después. La Sorbona. Allí habla. La Escuela de Medicina de Madrid: habla. Roosevelt: habla. Churchill: habla. El Papa: habla. Siempre vertical, siempre sabio.

IV

Damas elegantes, muchachas lindas y aristocráticas llegan esa mañana a la Escuela de Medicina. ¿Se trata de un coctel? No. Es el sabio, el místico, el artista profesor Cruz-Keke que da su primera clase anual. ¿Clase de mundología, de *savoir-vivre*, de...? La clase —¡y cómo arrastra a las multitudes el sabio cientista!— es de química fisiológica. Se imprimen discos; hay sonrisas, suspiros, ojos femeninos que parpadean.

Vertical —y aunque él no lo quiera—, el doctor Cruz-Keke, el místico, se ve asediado como Don Juan.

V

Cándidamente, el Iluminado, en 1939, acepta ir de candidato a senador. Su rival es nadie, un hombre mínimo: Venegas, chambergudo y democrático. Parece absurda la lucha entre el Titán y el Enano, entre Goliath vertical y David insignificante.

Pero viene el guatazo: el enano gana por K. O. y por 20 mil votos. El Iluminado, el Místico, se emboza en sus reflexiones y dice: "No estoy maduro".

VI

Leyes entretanto; discursos, charlas. Habla, habla, habla. En las primeras comuniones, en las reparticiones de premios, en el Senado; ante los sabios, ante las enfermeras, ante el club deportivo Santa Teresita. Siempre habla el artista, el poeta, el sabio, el Infaltable.

...y apenas el Iluminado recibió su título, fué felicitado por su abuelo, médico de cámara del rey Luis XVI.

Un día se mira al espejo: está amarillo. Se toca: está blando: ¡ahora sí que está maduro!

...Valparaíso, atónito, vió al joven mesías andar sobre las aguas de la bahía.

VII

Furiosamente lo combaten sus enemigos; furiosamente también lo aclaman sus partidarios. El, vertical, hace lo que siempre: habla. El (dice) es ecuación de futuro, espada recta, rayo de sol, santo laico, romano, griego, realidad y mito.

—Yo soy yo, y yo mi profeta...

Será Presidente. Será Presidente aunque no lo sea. Es el destino de los iluminados sentirse lo que se creen que son. Aunque pasen los tiempos, aunque llegue a viejo, aunque la historia cambie de curso, él, el doctor Kruz-Keke, ya no será sino Presidente.

Aprendió a serlo en las giras: se vió Presidente en los vítores; se miraba al espejo y se veía con banda.

Y así, para siempre, el Iluminado seguirá encendido de fe en sí mismo.

FIN

¿CONOCE USTED A JUAN LANAS H.?

¿No? Pues bien, escuche la audición

"TOPAZE EN EL AIRE"

y conocerá al nuevo candidato a Presidente de la República que ha sido recientemente proclamado.

Por CB 114, todos los martes, jueves y sábados, de 21.30 a 22 horas, escuchará usted el programa más celebrado de la radiotelefonía chilena.

I

PRESAGIO HISTORICO

La historia es una fuerza ciega. Vertiginosos torbellinos impulsados por el potente brazo del destino van laborando la granítica marcha del tiempo. Y si no pueden escapar a la fuerza de este sino los pueblos y las civilizaciones, tampoco el hombre, aislado y solo, podrá sobreponerse al torbellino.

El 21 de mayo, fecha simbólica, nace en el año 1897 Nandito Alessandri de Tarapacá. La niñez es un río tranquilo por donde, de vez en cuando, cruza la majestuosa onda de su padre.

Pasan los primeros años. Nandito ha vivido preocupado tan sólo del chupete y de la mamadera. Pero una tarde, el padre, que afanosamente estudia para león, lanza su primer rugido, grito tremendo que conmueve hasta lo más hondo de sus fibras, la delicada estructura emocional del lactante.

¿Qué extraño complejo de timidez provoca el rugido del padre en el subconsciente del hijo? No lo sabemos. Pero desde esa tarde, Nandito siente alergia con los ruidos, las arengas, las multitudes, y la timidez viene a velar su sueño y es la compañera de su cuna.

II

JUVENTUD Y TEMOR

El destino humano juega con los hombres, los golpea, los abate y los levanta. Y es ese continuo juego del destino el que va moldeando los tipos psicológicos y delineando caracteres.

Los primeros alumnos de la se siempre fueron tímidos, con trados, silenciosos. En el Inst Nacional, en aquella época el chileno, Nandito se mostrab mido, silencioso y concentrado estudioso; el primero de la Y, extraña paradoja, en luga sentir, como todos los mucha deseos de dejar el colegio p casa, siempre prefirió dejar la por el colegio. Es que en la es encontraba ciencia, libros, repos en la casa, política, querida ma y corazón en la mano.

Este destino contradictorio no abandonó jamás a Nandito. ro la historia había escrito en frente: "Cachorro, hijo de leó

III

EL CONSEJERO SILENCIO

"La tragedia para ser trag debe prolongarse una eternid hizo decir Esquilo a uno de dioses griegos. Y dijo verdad que el destino, cuando ha seña a un hombre, no lo deja en j de los jamases. Las circunstanci la voluntad de su padre hicier Nandito un político, un sena un consejero del Presidente d República.

IV

GUERRA DE NERVIOS

Un día estalla un incendio e la edición 285 de "Topaze" León ruge:

—¡Nandito, chiquillo de la ramba! Tú que eres mi conse ¿para qué me aconsejaste que mara esa revista?

Nandito calla, se encoge y p sa:

"¡Hum... Derecho Proces Buena cosa con mi papy."

El destino carga sobre el co jero con todos los ex abruptos.

—¡Nandito! ¿Por qué me a sejaste agarrar a bastonazos al Vicuña? ¿Por qué me dijiste hiciera apalear a Gabín Gonz y a Fernando Maira? ¿Por qué obligaste a hacer que agarrara tiros la casa de González von remoto?

Todo pesa sobre Nandito consejero que no aconseja.

SINTONICE AMENIDAD, CULTURA E INTERES INFORMATIVO EN LOS PROGRAMAS DE LA PRIMERA Y MAS POPULAR CADENA NACIONAL DE EMISORAS: RADIOS "LA COOPERATIVA VITALICIA"

Así, en sucesivas oleadas, la historia va formando tragedia. Los Presidentes surgen y desaparecen. ay que buscar al sucesor.

—Nandito, consejero: ¿me aconsejas que sea candato?

—No, papá.

—¡Chiquillo insolente, cabro de moledera, arisco on quien te dió el ser! ¡O me aconsejáis que sea candato, o te saco los perenquenques a bastonazos!

El destino obliga al consejero:

—Bueno, papy; sea candidato.

Pero el torbellino se cierne. Una carta, ¡una so-!, termina la partida: Nandito se ve proclamado, papá desproclamado. Llora el hijo ante el peligro.

—Papito: no quiero ser candidato.

—¡Cállate, cabro de miermosa patria! ¡Hazle caso tu padre!

EPILOGO

El proceso histórico, el destino, las marejadas ágicas hacen al hombre juguete de los dioses. El yo y el trueno en manos del omnipotente Júpiter n guardadores celosos del futuro inescrutable.

Nandito, cachorro de León..., ¿romperás algún a los eslabones que encadenan tu libertad?

Ariel está sujeto a Calibán: el destino es insonble. Nandito será siempre cachorro, hijo de león.

Colegas en el Senado, ¿y para qué?

CAPITULO I

LOS ASTROS HABLAN

Baderik-Alahla, el más anciano de los tres, señaló con la sabia varilla un punto lejano del firmamento...

—¿Veis a Marte?...

—Lo vemos, maestro —respondieron Kubulah el viejo y su hijo Kubulah el joven...

—Pues bien, sabed que dentro de 2,765 años, ocho meses y diez días, vendrá al mundo, allá en un rincón de la tierra cercano a las nieves eternas, un hombre que gobernará a su albedrío los avatares de la suerte, las sendas y recodos del destino..., ¡Hará las metidas de pies más espantosas..., y tales metidas de pies redundarán en su propio beneficio!...

Los tres sabios de la vieja Caldea inclinaron la cabeza.

¡Los astros no erraban jamás!...

CAPITULO II

ENTRE PAPAYOS Y CHIRIMOYOS

Y 2,765 años, ocho meses y diez días después, nació Gabito. Bajo los cimbreantes papayos y los añosos chirimoyos, entre claveles y campanarios, en la ciudad de La Serena, el niño creció con sorprendentes destellos de pelea, de franca rebeldía.

—¡No comas dulces, Gabito! —le decían sus mayores.

Gabito oía el consejo o la orden, y se comía catorce cajones de azúcar.

Don Gabin, entonces, fué víctima del amor fecundo...

¡No juegues a la pelota en la calle! —le ordenaba un paco de los azules, de los de ese tiempo.

Y Gabito organizaba un campeonato más grande que el Sudamericano en plena calle Cordovez de La Serena.

Los dulces le dieron hidratos de carbono, que falta hacían a su organismo. El futbol callejero lo hizo físicamente apto para lo que vendría después.

Comenzaba a cumplirse la profecía de los viejos sabios caldeos.

¡Los astros no erraban jamás!...

CAPITULO III

UN PRESO QUE NO QUISO SERLO

Los años hicieron que el instinto de pelea, de rebeldía, que anidaba dentro y fuera de Gabito, se pusiera pantalones largos. Ya era político. Estaba en la Asamblea Radical de su pueblo, bajo la tuición espiritual de Manuel Antonio Matta, por el año 1926, cuando presentó un voto en contra del entonces Ministro de la Guerra, el General Ibáñez.

Lo quisieron tomar preso. Pero Gabito, que no era nada de quedado, se les arrancó a los carabitates y se refugió dentro del propio Club Radical.

Después, elegido ya diputado, otro camión lleno de carabitates se le atravesó en el camino en la Avenida Pedro Torres, en Ñuñoa. Gabito se defendió a balazos desde el balcón de su residencia, y tampoco lo pudieron tomar preso.

¡Los astros no erraban jamás!

CAPITULO IV

EL COLOR DEL TINTERO CON QUE...

Después fué presidente del Peerre y del Frente pu. En la Convención Presidencial de 1938 el tido Radical le entregó sus 400 votos para que fragara en nombre de 400 convencionales en f de quien quisiera.

El procedimiento (ojo, señores convencionales rechistos de 1946) dió magnífico resultado. La C vención no fracasó.

Parecía una cosa absurda, antidemocrática. los astros...

Después un fallo del Tribunal de Disciplina dical lo dejó, como candidato a la Presidencia d República, tamboreando en un cacho.

Gabito le pegó un tinterazo a don Parcial luego se fué de Embajador a la tierra de don tulio y de Carmen Miranda. Y según los de diplomáticos, fué el menos getulio de todos los bajadores.

Regresó a Chile, dejando tan magnífica pega medio de las críticas de todos. Pero, ¡otra vez astros!, fué elegido senador por Tarapacá y A fagasta. Gabito le pegó un tinterazo al olorable delamina.

Ahora es candidato de la Izquierda a la P dencia de la República.

Y tal vez por única vez en la historia la auté ca Derecha va dividida.

¿Se equivocarán esta vez los astros?...

¿Fallarán Baderik-Alahla, Kubulah el viejo y bulah el joven, que aseguraron una buena est permanente al candidato rádico-moscovita?

FIN

El momento estelar de Gabito: cuando en la convención fr tista del 38 votó por los 70 radicales del país.

GARAMBAINAS PRESIDENCIALES

Todo beato, es evidente,
le echa a Cruz Coke carbón:
—Usted será Presidente
de esta gloriosa nación.

Y si el 4 no ha triunfado,
que todo puede pasar,
¡chitas, Diego, que va a estar
Duardo Cruz Coke quemado!

●

Lo han dicho: —Como un solo hombre
el Partido Socialista
por Ibáñez votará.
¿Quién será
ese hombre? Pues, tiene un nombre:
Rossetti don Juan Flautista.

●

Septiembre va a ser el teatro
de una importante carrera:
tres pilotos de primera
se medirán para el 4.

Corren Gabín y Cruz Keke,
y Nandito es el tercero.
¿Quién irá a ser el primero
que en su pujante folleque
llegue a la meta anhelada?
Dice el León con voz velada:
—Señores, estoy seguro,
como que me llamo Arturo,
y sin levantarme el tarro,
quien la meta cruzará
primero, lejos, será
mi Cachorro en su cacharro.

●

—Cuando en el próximo mes
subas a pelear al ring
(aconsejó cierta vez
Palcos Cuevas a Gabing),
con el doctor o el Cachorro,
y suena el "gon, sales" tú
hecho todo un condenado,
hecho todo un Belcebú,
les das un solo mamporro
y a los dos has liquidado.

●

La de Bulnes don Francisco
no fué una ilusión quimérica,
ya que el caso es evidente
que hoy, tan prisco,
después de trances y apuros
es don Pancho presidente...,
pero de la Sud-América,
compañía de seguros.

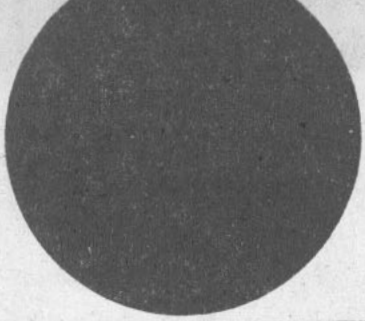

EL PUNTO NEGRO DE LA SEMANA

En realidad, como nos dice una simpática lectora, este punto negro debía referirse a las dos últimas semanas.
Copiemos la carta que nos envía:

"Yo trabajo en el barrio Matadero de esta capital de Chile, y vivo, para mal de mis pecados, en el barrio Independencia. Vale decir, en el extremo opuesto de esta dilatada ciudad: algo así como sus ochenta cuadras.

"Pues bien, cuando llegó a esta don Gabín, como ustedes lo llaman, toda movilización quedó paralizada. Y yo, perteneciente al sexo débil, he tenido que manducarme (como ustedes también dicen) a pura patita una de cuadras que aún se me eriza la permanente.

"Igual caso ocurrió con la llegada de los otros dos candidatos (Cruz Kequito y Fernandito): me tuve que atravesar medio Santiago, gastándome las suelas de mis zapatos y los talones de mis medias que no son Nylon.

"Por eso, yo creo que el Punto Negro de la Semana se lo merecen los caballeros que están a cargo de la movilización."

Nosotros le damos toda la razón a nuestra lectora. Y adjudicamos el Punto Negro a las autoridades del tránsito.

POLITICOS DEL ALIVIO!

EL LEON: —Ahora que va a ser Nandito quien mande en la casa donde tanto se sufre, no me queda más que aliviolarme.

Y MIENTRAS TODOS HABLAN DE POLITICA...

nosotros, con este magnífico radio EMERSON,
nos reímos de los peces de colores...

"EL PEQUEÑO RECEPTOR DE MAYOR VENTA MUNDIAL"

Emerson

Importadores exclusivos para Chile:

CARLOS GODEFROY & CIA. LTDA.

SAN FRANCISCO 210 - CASILLA 2556 - FONO 84920

POR QUE NO HICIERON LA OFERTA "PA CALLAO"

LA primera noticia la recibió el octor Penicilino Cruz-Keke en lena gira electoral, ahí cerquita e la estación de Rari-Ruca.

Fué un agricultor pelucón, todo estido de huaso, que llegó a caallo hasta la ventanilla misma del arro del tren:

—¿Usted es el candidato?... — e preguntó.

—Sí, mi querido amigo —saltó nmediatamente don Pinicilino, y strechándole la mano agregó—: usted, que cultiva la tierra, es la speranza de Chile en verticalidad le pastos, trigos y frutas en conserva!... ¿Cómo es su nombre, eñor?...

—Eufrasio Chacana me mentan...

—¡Mucho gusto, pues, mucho gusto!... ¿Por qué no se apea del cuadrúpedo?...

Se bajó don Eufrasio y se fué de hacha donde estaba la comitiva pelucona...

—Oiga, don Pinicilino —le dijo—, yo votaría por usted, ¿no?, pero siempre que a ese gallo que se llama Joaquín Aprieto lo mande cambiar con viento fresco... ¡Mire que la cartita esa que le mandó a los socialistas!...

Tocó la mala suerte que don Aprieto estaba junto con el candidato. Se volvió hacia él don Penicilino y lo interrogó:

—¿De qué carta habla este caballero, oye Aprieto?...

—¿Car... carta?... ¡Ah, sí! —contestó don Aprieto—, es una carta que le mandamos al Pleno Socialista para que apoyaran tu candidatura... ¡No tiene mayor importancia!...

Ahí mismo se puso chúcaro don Eufrasio.

—¡Cómo!... ¡Si usted le ha ofrecido a los socialistas que el doctor Cruz-Keke, si llega a Presidente, va a hacerles Sindicatos para ellos en todas partes!... ¡Y yo que tengo tierras, oiga, yo sé lo que es una huelga en tiempo de cosecha!...

Otros conservadores rariruca-nos que estaban por ahí cerca anduvieron también parando las orejas.

¿Cómo era la cosa?... ¿Sindicatos campesinos?... ¿Es que don Aprieto les había visto las canillas?...

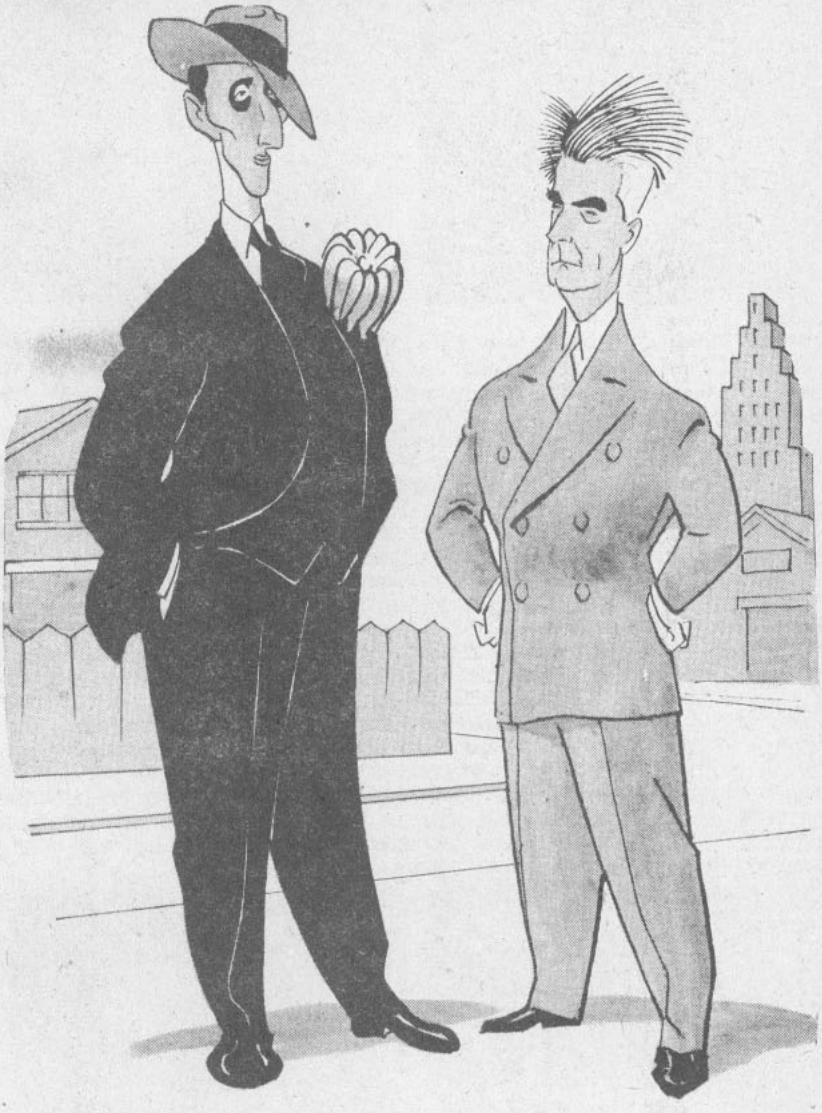

ALFREDO CRUZ-KEKE.— ¡Buena cosa, Pablo Prieto! Con la carta proforma que le mandaste a los sociolistos casi hiciste naufragar mi candidatura.

Pero el doctor Cruz-Keke no estaba dispuesto a perder, así como así, los votos pelucones de la zona de Rari-Ruca. Y les largó su discurseadita:

—¡Sabed, correligionarios, que el Sindicato campesino es expresión de lumbre en anhelo de reivindicaciones corporativas, aerodinámica y contractual!... ¡Vosotros que me conocéis, vosotros que no ignoráis la cordura de que hemos hecho gala los conservadores a través de más de cien años, no creáis, no, que vamos a claudicar de nuestros principios!... ¡Votad por mí y seréis felices, seréis higiénicos, seréis vitaminados!...

Aplaudió... el conductor del tren. Hizo sonar el pito y la locomotora salió pegando para el Norte.

Los rarirucanos se quedaron, a manera de trapecio, ahí en la estación.

Y ya cuando el tren iba en marcha, don Penicilino Cruz-Keke, mirando a Aprieto Roncha, dijo:

—Parece mentira, Aprieto... ¡a tus años diciendo esas cosas por escrito!...

LOS CANDIDAT

Don Marma, liberal-socialista: será el Rector de la Universidad en el gobierno de don Fernando Rodríguez Palma.

Don Bienjazmín Gris-Claro, que se hará liberal si gana el Cachorro. Seguirá con la pega de Ministro de Educación.

Mi general Ibáñez, liber ñista-agrario-laborista-von remotista y demócrata de tínez Montt. Integrará el nete de Nandito de centro

NADA más heterogéneo que la ensalada rusa que acompaña al Cachorro. Vamos viendo: un León, un caballo y un Marma; Pitín, don Floro y don Jaime; Alamitos Barros, Martínez Nylon y los hermanos Moller, Cocopalmera, González Vonmareado y Vicuña, don Fregado. No le va a costar nada, entonces, formar un Gabinete de Salvación Nacional, que podría ser más o menos así: MINISTRO DEL INTERIOR, con derecho al primer cuartelazo, Don Carlos I en Apretar; MINISTRO DE DEFENSA, con derecho al segundo cuartelazo, don Marmabuque Grove Pellejos; MINISTRO DE RELACIONES EXTERIORES, con derecho a un cuartelazo por correspondencia, don Carlos Dávila del Ensueño, etc.

Y Nandito se puede lucir con los hombres que podría elegir al lote para los grandes puestos públicos. Por ejemplo: Rector de la Univer cualquiera de los hermanos Moller; Directo neral de la Casa de Orates, el liberal G lez Vonmareado, quien se haría cargo de su to, conducido por Pitín Olavarría, que a s asumiría la Dirección General de las Puña por la Espalda del barrio Matadero. La jef del Comisariato de Alzas de Precios del Tr Subsistencias podría asumirla don San Cris Sáenz, y el Cojómetro Martínez Nylon está ni mandado hacer para Director Gener Aduanas.

Claro está que con esta Torre de Babel po que acompaña al Cachorro uno no sabe si ser un gobierno democrático, dictatorial, s lista o manchesteriano; pero él dice que se centro, y hay que creerle.

Don Palomo, social-cristiano, quien, como Ministro de Tierras del doctor Cruz-Keke, repartirá los fundos entre la gallada proletaria y vertical.

Don Bienjazmín Nebuloso Velasco: se hará social-cristiano si gana Cruz-Keke. Tiene asegurada la cartera de Educación en el gabinete vitaminizado.

Don Roberto Wachholtz: so cristiano radical. Será el m de las finanzas del régimen servador- falangista que na nalizará las industrias.

La ensalada social-cristiana del doctor Cruz Keke tampoco es de las muy claras: pelucones, falangistas, pentecostales, rotarios, beatos liberales, sacristanes maximalistas, curas de aldea, enfermeros y niños verticales, y todos ellos unidos por una fe iluminada que ojalá no vaya disminuyendo a medida que va enflaqueciendo la Caja Mística Electoral.

Es tal la variedad de patrocinantes de la candidatura del doctor Cruz Keke, que lo mejor es que a sus futuros ministros y altos funcionarios los designe por letras, como a las vitaminas. Así tendríamos el Ministro A, el Director General B, el Intendente J, el Gobernador N, el Subsecr rio X y el Ministro sin Cartera H.

El programa ya todos lo conocemos a tr de la carta-ofrecimiento de don Joacolo Prieto Roncha a los sociolistos de Rossetti bien fácil de cumplir por la militancia pelu del doctor: requetecontra sindicalización can sina, ultrasocialización de la industria, "bur lownización" de los conventillos, rojización Ejército, parcelación del Parque Cousiño, re tición de los fondos de los Bancos y la Caja cional de Ahorros, verticalización de la medi preventiva y un loro para el dedo de cada dadano que no sea manco de las dos manos

Y SUS EQUIPOS

Tovarich Heliotropowsky Guzmanovitch, que será Comisario de Cultura y Conservador del Diccionario Espasa en el gobierno ruso si gana don Gabriel Stalin.

Don Bienjazmín Claro se hará comunista si gana el Soviet. Tiene asegurado el Comisariato de Educación.

El Staretz Karl Kontrerov Labarcovna se hará chileno si Rusia gana la elección.

La gallada que acompaña a Gabín Gonzaloff, al lado de la del doctor Cruz Keke, va resultando más reaccionaria que la que acompañaba a Monsieur Gustave. Desfila por las calles cantando el mandandirun dirundá y con las manos en los bolsillos, para que no se les suba el puño en alto; tiene prohibición de salir a agarrarse a chopazos con los sociolistos del Caso de Bernardo Ibáñese y a las diez de la noche todos tienen que hacer pipí y acostarse.

El único que se permite echarle con l'olla en los discursos es el propio candidato; pero el día de su llegada a la Plaza Bulnes los comunistos lo pifiaron porque les ofreció un poco de sindicalización en Chuquicamata. Carlos Contreroff nos decía después: "No hay derecho, tanto que le hemos dicho a Gabín que no asuste a las masas; está cada día más loquito. Lo que falta ahora es que cuando llegue a Comisario General de las Repúblicas Socialistas de las Provincias de Chile Unidas, se nos vuelva cruzkequista. Sería terrible para la democracia que gobernara con esos soviéticos desalmados como Joaquín Prieto Conchawsky, Horaciovic Walker Larrainsky, Fernandowsky Aldunateff y el Pope Casanueva."

Don Juan B. Rossetti: será el Presidente de Chile si gana don Bernardo Ibáñez Jote.

Don Benjazmín Claro Quechasco: se hará rossettista si gana Ibáñez. Tiene asegurada la cartera de Educación en el régimen de don Juan Flautista.

Don Juan Flautista Rosseti: senador único, diputado único, Ministro único de don Bernardo Ibáñese, si éste conquista el poder.

El candidato sociolisto, don Bernardo Ibáñese, es el único que ya tiene todo resuelto: ¡Uno solo el problema, una la solución: Rossetti! Los once Ministerios los va a desempeñar don Juan Flautista y todas las Direcciones Generales también, menos la Dirección del teléfono, que se la va a dar al propio candidato, para que todas las mañanas le pregunte cómo ha amanecido.

El régimen parlamentario sería desempeñado totalmente por don Juan Flautista. El sería presidente de las dos Cámaras; se ofrecería y usaría de la palabra, se interrumpiría, se quedaría dormido en una que otra sesión y, por último, siempre habría quórum y las leyes se aprobarían por unanimidad.

Otra de las buenas medidas del Gobierno Sociolisto va a ser la "opinización" de la prensa, es decir, no va a existir más diario que "La Opinión". Las toneladas de papel que tienen en bodega "El Mercurio", "El Beato Ilustrado" y "La Ración", van a aprovecharse en envolver paquetes del té y el azúcar que cada día está abundando más en el país.

En buenas cuentas, estamos por creer que lo que le conviene a Chile es el triunfo de don Bernardo Ibáñese, porque significa la unidad "rossetiana" de la República.

CARTAS DEL PACIFICO

Zeñó
Arberto Topaze er Cambiazo.
Santiago der Batifondo.
Zalú y Pezetas:

Como ziudadano españó rojo, gracias a Dió, me creo con er derecho de opiná en ezta tierra bendita der letrero luminozo, con las ampoyetas que luán de goberná. ¡Mardito zea er quezo! Cuando pienzo que hay quien crea que a Gabrié González er Videla ze le pué ganá una elerción, me dan ganas de enseñá aquí cómo se hace una guerra civí como las que uzamo en la Mare Patria. ¡Olé, y requete olé!

¿Ez que zan vuerto toos aquí locos de Marmarremate, vamo a ve? ¿Con un flebótomo má flaco y verticáa quiuna línea reuta, no muy reuta, zé le pué ganá ar gitano más pinturero y con más riñones que una carnicería recomendá por er Comisariato?...

¿Y con un cachorro, hijo de lión clueco, se puée derrotáa a Gabrielillo, que es más rojo que un servidóo y más moscovita que er bigotúo retrechero der Kremlín? Ezo sería como pellizcale er vidrio a una ánima der mesmísimo purgatorio.

Ya lo zabe osté, zeñó Topaze de mi arma: Gabrielillo ze cuarteará —¿por qué vamo a estáa siempre diciendo terciará, vamo a vé?—, ze cuarteará. digo. la banda ar pecho er 4 de septiembre, o aquí vamo, argún día, a sabé lo que son toros de verdáz.

Ze lo juro a osté, zeñó Topaze... ¡Por éstas!
(Fdo.) Manué García Lorquilla.
"Er de la Bola Roja".

Signore

Alberti di lo Topaze, con un poco de Cambiazo.
Santiago di la Mádona.

Salute e confiancha:

Come io tiene uno despachito en la esquine, cuasi que ni me conviene opinare sobre la súa política deste popolo, donde tanto que me he estado fachiendo il agosto. Me, senambargo, une tiene que tenere su proprio candidate, ¿non li parece? E il mío ya estate totalmente definito. Mi gusta para la Presidenchia di la Repóblica il cabaglieri don Todabías Barros..., ¿e per qué no?

Tutos los dispacheros, intermetidiaros e comerchantes minoristicos, e los mayoristas di la gran cachiporra, votaríamo como una tableta per il Gran Comichario, pero qui con él in la Casa dil Sofrimiento, tutas las cosas di la primera necesitate, e tutti cuanto los produtos si pondrían más caros qui el "caro nome", di lo Rigoletto. Y aconte la gananzia me nos subirían dil 500 al jostamente mile trechientos per chento...

Questa e la mía opinione, signore dil Topaze. qui reprichento las forzas vivas di lo extranjero qui nos sacrifichamos per la grandeza di este popolo chileni, qui pelió ne la plaza Yungay e la calle Miraflores.

Molti gracie, e pídame lu qui desee in il despachito "Il Lirio dil Piamonte Bello".

(Fdo.) Guiseppi di la Squina.

Sañure

Jalberto Tobaze
Jambiazo.
Santiago de Beiruth.

Jerido brobesor:

Bobre turco al fin está jontento; ahora rie, sosbira, borque tiene su brobio jandidato; lindo, brecioso, no dastiñe, jasero: el Doctor Media Luna Cruz Joje. Los bobres baqueteros de la jalle Buente, entre Merced y río Mabocho, esberábamos un Brofeta, un bolítico como los de la Balestina. un hombre bien bolítico...

Los jumpairiotas, jerido sañur Tobaze, estamos jaciendo caja grande bara jandidato. Ya hemos sobido los brecios de toda la merjadería jina, de brimera jalidad, bara juntarle blata. Bor esto ahora las beinetas, los bantalones, los jalzoncillos, las jorbatas y las belotas de jarey, valen tres veces más jaras: un boquito bara el jandidato y tres tercios bara el bobre turco.

El Doroctore Jruz Jeje ilomina, broduce obtimismo en los esbíritus jristianos y siriobalestinos y a todos nos va a rejalar benicilina

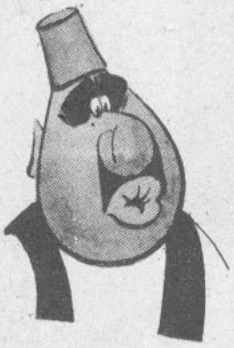

y jitaminas bara que enjordemos, sin necesidad de que jastemos blata en estar comiendo esas jochinadas que le tenemos que jombrar a los bachichas de las esquinas, jomo il tal Guisseppi di la Squina, je es más jomerciante que bolítico.

De todas manieras, sañur Tobaze, no bublije esta jarta borque me buede berjudicar si la lee el León de Tarabacá, tan bueno bara los bastonazos.

Se desbide jon mucho jariño,

Hibrahím Pathaham Zhafhir.
Brobietario de la "Jerusalén Breventiva"

Herr
Albercht Topaze
Cambiausser,
Santiago von der Chile.

Meine liebe proffésor:

Ich aprovechaten diese viele cuatro líneas, zum decirle das siguientes meine honrraten opinionen, uber das chilieniriensie Candidaten von das República:

Die hombre llamadijen zum sentarien sie sij in der silla uber die "Hause mit viele se Sufre", er ist das Cachorren von Atacama, Herr Nanditen Alessandrauser, mit die Gauleiter González Von Maree es ist in zeine filas.

Tambiensen Herr Marmatanque von Grove ist an macanudjen cooperacionen, un, si diese ist eine poco, das Cachorren contieren mit die respaldo von das grosse Floripondio zum Durán und meine simpatiquen freund, Pitín Olavarriento.

Alle zusamen das sind partidarien von der órden und zum der Centro sind obligaten mit die grossen patria un die grossen flauta; alle ciudadanen hatte die necesitatchen das diese país sigieren sie sich siendo das misma calamitatchen mit der año von der 20.

Heil Cachorren, heil Chimbarongo!

Fdo.: *Otto Mitdiechacras Jeringen.*
Ex empleado de la ex casa Bayer.

¡CREIBLE, PERO INCIERTO!

(PROHIBIDA LA REPRODUCCIÓN)

En Chilelandia, curioso país "independiente" de Sudamérica, controlado por Wall Street, será ungido Presidente un ciudadano soviético. ¡Y este Mandatario, para complacer a la Izquierda, deberá realizar el programa de la Derecha!

Don Pelucón Conservador es tan conservador, que en vez de darle dinero a su propio candidato, se lo ha dado al liberal..., ¡que es más conservador que el candidato conservador!

¡Estos son los "comunistas" que desfilaron en honor del doctor Cruz-Keke, según lo afirmó la secretaría del candidato don Fernando Rodríguez Palma!

¡YA VIENE SEPTIEMBRE!

¡El mes en que Chile elegirá un nuevo Presidente, el mes en que Chile vuelca sus mejores anhelos patrióticos, el mes en que el Tap-Room bailará, como siempre, la gran conga de la confraternidad!...

GUIA DEL ELECTOR

Faltando cinco días para la elección presidencial, es indispensable que el elector se oriente en medio del caos y sepa a quién va a darle su voto.

Fernando Palma Rodríguez. — Abogado y profesor. Apolítico. No quiere ser Presidente. Hijo y consejero del León, que incineró "Topaze", apaleó a los parlamentarios en pleno Congreso Pleno, etcétera, etcétera, etcétera, etcétera, etcétera...

Su programa es heterogéneo: con el apoyo de don Marma, mandará construir 10 mil faroles para colgar burgueses. Estando con Heil González von Maremoto, imprimirá un carácter fascista y corporativo dentro del régimen liberal-agrario-laborista. Por contar con don Siempre Listo Debalde y con la alta banca, el Negro Carretón y Carretón tendrá un yate tipo Rotschild. Teniendo a los mamocráticos y a un grupo de rádicos, la malotilla y el bacarat serán obligatorios en los colegios. Contando con el Colo Colo, don Róbinson Crusoe Alvarez será Presidente del Banco Central.

Con todo, dice que gobernará con los mejores...

Gonzalov Videlovna, don Gabín.— Abogado, loco y radical. Nació en La Serena, a la orilla del Báltico, y se educó en la Universidad de Stalingrado.

De acuerdo con las actuales reformas stalinistas, establecerá la jornada diaria de trabajo de 24 horas, sin salario, y al que proteste, a la Siberia con él, o a los sótanos de la G.P.U. Los diarios y las revistas serán publicados en rusos y en ukraniano. El cine inglés, mexicano y argentino será doblado al idioma caucásico como un homenaje al tovarich Stalin. Esto en cuanto a soviético. En cuanto a radical, requisará el whisky, el caviar y las langostas para usufructo del correligionario Figueroa González, el hombre más rico de Chile, que "es izquierdista, pero vive como derechista". De acuerdo con Marx, habrá una sola clase: la proletaria, en la cual militará con Cristóbal Sáenz, los hermanos Moller, el multimillonario Figueroa González y don Orejorio y don Hernán Vide Lamina si se hacen "progresistas", que es lo más probable.

Cruz Keke, don Preventivo.— Socialista-cristiano, médico, iluminado y poeta.

Todo será preventivo en su gobierno: la estabilidad del régimen, la propiedad privada y la permanencia del Partido Conservador en el Gobierno. Su Ministro de Hacienda no será Jacques Maritain, sino don Roberto Wachholtz, que es radical y masón. Por ser poeta, el doctor nombrará a Pablo Neruda Ministro de Educación y a Rocco del Campo Rector de la Universidad. De acuerdo con los postulados conservadores recién cocinados, será nacionalizado el Banco de Chile, las fábricas de sopaipillas, el restaurante "Las Cachás Grandes" y otras industrias pesadas y extranjeras. La Compañía de Teléfonos no, porque el doctor es amigo personal de míster Truman y de míster De la Cruz Rojas. Todo andará vertical, menos el yate que tendrá don Tolomiro Rámic, futuro Gran Duque social-cristiano. Se establecerá la marraqueta vitamínica, el hot-dog vitamínico y el cigarrillo vitamínico con boquilla de gasa esterilizada.

Ibáñez Tiuque, don Bernardo. — Dejará un diario: "La Opinión", existirá un ciudadano deliberante, don Juan Flautista y se oirá una radio: "Nuevo Mundo". El, don Bernardo, engordará otros 40 kilos durante su gobierno.

MEJORALITA.— ¡Lógico, don Joaquín! Yo comprendo que usted se sienta mal por los comentarios que han hecho de su carta electoral al Partido Socialista, pero recuerde que de todas maneras se sentirá MEJOR QUE MEJOR CON MEJORAL.

LA JUSTICIA DE SALOMON

SALOMON VERDEJO.— Como que sigan discutiendo, voy a entregarle la guagua a la Gabriela..., siempre que el sable no la parta por el eje.

EL CANTAR DE LOS CANTARES

1. Habiendo sido muchos los llamados, pero solamente uno el elegido, presentáronse cuatro para optar al cargo. Y ellos fueron: un apóstol vertical, un escriba hijo de su apá, un levita de color rojo, y un fariseo horizontal.

2. Y, pues que existía la ley de la oferta y la demanda, y estando todo más caro que antes, justo fuera que el voto que antaño pagárase a doscientos denarios, se pagara a mil.

3. Y estaba satisfecho con esto Juan Verdejo, el carnero, pues el maná electoral, esto es, el cohecho, caería sobre él.

4. Y empanadas caerían el 4 de septiembre. Y malta, bilz y pílsener.

5. Y agasajaríanlo los candidatos y, por esta sola vez, todos cubrirían a Juan Verdejo de oro e incienso, y ellos de mirra cubriríanse.

6. Mas, Juan, sabiendo que todo ello era con fines electorales, dejaríase agasajar y festejar y obsequiar mil denarios por su voto.

7. Mas, luego después, ora fuese elegido el apóstol, ora el escriba, ora el levita, aunque nunca el fariseo, todos olvidaríanse de él.

8. Que está escrito que aquel que se dejara engatusar por los candidatos comeráse el buey y ensartaráse.

9. Porque nunca cumplieron su palabra los de arriba y jamás salvaron cosa alguna esta casta de salvadores.

10. Mas Verdejo, lleno de sabiduría, díjose el día de la elección: "Peor es mascar lauchas"

11. Y se hartó de empanadas y de cerveza, y recibió mil denarios por su voto, y esperó el día del Juicio Final.

12. Mas lo que viniese después, nada le importaba, porque, ¡ay!, hace ya milenios que Verdejo, el carnero, no cree en brujos..

DON JUAN LANAS, EL CANDIDATO DE LA GENTE QUE PIENSA, ES ENTREVISTADO EXCLUSIVAMENTE PARA "TOPAZE"

Enorme popularidad alcanzada por el caudillo.— "En un país donde los hombres inteligentes no hacen más que tonterías, un tonto puede ser la salvación".— The right man in the right place.

TODOS SUS MINISTROS SERÁN IMPORTADOS

EN LAS últimas horas de la tarde de ayer la redacción de "Topaze" fué honrada con la visita del hombre más popular de Chile: don Juan Lanas H., el famoso personaje que por medio de la audición radial "Topaze en el Aire", se ha conquistado la simpatía de todos los chilenos.

Don Juan Lanas es un hombre cercano a los 60 años, bajo, regordete, con bigotes espesos, apuntando hacia abajo. Usa "tongo", una sonrisa bonachona y paraguas.

—Soy Juan Lanas —nos dijo al entrar—. Quisiera que el profesor Topaze me concediera una "entreviú".

Toda la redacción se puso en movimiento. Topacines y Topacetes se apresuraron a estrechar la mano del distinguido hombre público, el que daba apretones a diestra y siniestra, mientras el director se aprestaba a recibirlo.

TOPAZE.— ¿De manera que Chile, don Juana Lanas, lo merece a usted como Presidente?
DON JUAN LANAS HACHE.— ¡Ahí está la cosa!

"YO REPRESENTO AL CHILE ACTUAL"

Sin sacarse el "tongo", sin abandonar su paraguas, don Juan Lanas se sentó frente al profesor Topaze. Sus primeras palabras, llenas de profundo calor humano, fueron éstas:

—Ahí está la cosa...

A una pregunta de nuestro director, dijo:

—Sí, profesor. Parece que Chile me necesita. Y si Chile me necesita, estoy en el deber de entregarme a Chile. Yo, hasta hace un mes, no era nadie. Hoy día cinco millones de chilenos repiten, cien veces al día, la síntesis de mi filosofía: "Ahí está la cosa".

—¿Y cuál será su programa presidencial, don Juan?

—El de los cines rotativos: la función empieza cuando usted llega. Llega un especulador y la función especulativa empieza al tiro, en cuanto llega el especulador. Nada de tapujos. Voy a establecer un impuesto a la especulación. Con ese dinero voy a crear la Superintendencia de Especies Especulativas, con sueldos de lujo.

—Gran idea, don Juan.

—Los ministerios van a ser rotativos; las grandes pegas también van a ser rotativas; los negociados suculentos también van a ser rotativos. El que roba y se hace rico le deja el negocio a otro, y listo el pescado. Ahí está la cosa... En los seis años de mi gobierno todos los chilenos van a haber robado harto, pero todos estarán millonarios. También habrá un impuesto al robo...

SU PRIMER GABINETE

—Tendré ministros importados. Sí, son los mejores. El mariscal Zhukov será Ministro de Defensa. Churchill será Ministro del Interior. Mister Ford tendrá la cartera de Economía y Comercio. En Educación pondré a Einstein, aunque se enoje Benjazmín Claro, que cree que esa cartera es suya propia. Stalin será Ministro del Trabajo, y Chang Kai-Shek me acompañará en Fomento...

Una hora más tarde se retira don Juan Lanas H., y el profesor Topaze se queda pensando que un hombre como él, ingenuamente cínico, bondadosamente macanudo y honradamente trapalón, es lo que verdaderamente necesitamos.

¡TODO CHILE CON INES!...

...Dicen los candidatos, porque **INES DE SUAREZ**, contra todas las combinaciones, es el Restaurante Campeón de la Comida Chilena.

MORANDE 556

(El C ngreso está a dos pasos del Inés de Suárez)

CUANDO CHILE SEA COMUNISTA

¡Ya no será Santiago!... ¡Será Santiagrado!... A la orilla del Nevapocho se levantará una ciudad toda llena de tovarichs, de Dumas, de Plaza Roja, en fin. El romántico Canal San Carlos pasará a llamarse el Acueducto de Pope Karloff , y hasta el Zanjón de la Aguada, el viejo Zanjón de la Aguada, será el Zanjón de la Aguadovna. Además, desde la Urssula nos mandarán nieve rusa, para darle al Moscow sudamericano un auténtico color local.

Don Diego Portales, el de la Constitución del 33, tendrá que apearse de su pedestal y su vacante será ocupada por un gigantesco monumento de Wladimir Ilich (Lenin). Allí, frente al Kremlin en que tanto se sufre, el precursor del comunismo servirá de ejemplo a las nuevas generaciones de revolucionarios criollos, de los verdejovnos y patipelaDovskis chilenos.

¡Nada de Club de la Unión!... ¡Nada de caballeros de esos que les gusta salir en "El Parcial", y que publican los retratos de sus tovarichas hijas en la Vida Social de "El Mercucho"!... Ahí, en el actual Salón Rojo del Club, que no cambiará de color, funcionará el Bureau de la Ceteché. ¡Ni Errázuriz ni Larraínes! ¡Puros Abarcas, Chamorros, Codoceos y Peñalozas!...

Y en el barrio alto, que será el barrio residencial de los más conspicuos funcionarios del nuevo régimen, el glorioso José Pepe Stalin, el Mariscalísimo, tendrá su tremenda estatua propia. Será Ariel sobre Radicalibán. El símbolo comunista se alzará gigante sobre Santiagrado del Nuevo Extremoff. ¡Ay de los pequeñoburgueses, ay de los retrógados, ay de los krumiros saboteadores!

NO ESTA CON EL CACHORRO...

LA otra noche, en la casa de la calle Central 56, se encontraban runidos en torno al receptor de radio el León de Tarapacá, don Nandito y el yerno del León y cuñado de Nandito, don Arturo del Mate.

—¡Oye, Nandito!, ¿encontraste la estación? ¡Mira que Arturo del Mate junior, mi querido nieto, va a rugir a las nueve en punto! —dijo don Arturo.

—Sí, papá, ya la encontré. ¡Tan buen sobrino que es mi sobrino Arturito! ¡Es el primero de los vice cachorros que habla en mi favor!

—¡De tal palo tal astilla! —manifestó don Arturo del Mate. ¡Por algo el cabro es hijo mío!

En ese momento se escuchó la voz del speaker que decía:

"—A continuación hará uso de la palabra don Arturito del Mate, nieto del León, sobrino del Cachorro, para adherir a la candidatura nacional. Con ustedes, Arturito del Mate."

Se escuchó un tenue rugido y luego la bien timbrada voz del vice cachorro:

"—Compañeros: nosotros los estudiantes de la Escuela de Leyes estamos, con el código en la mano, unidos en torno al gran candidato, al hombre de principios que pondrá punto final a los problemas ciudadanos..."

—¡Miren —dijo el León, sonriendo—, ha salido tan choclonero como yo el cabro!

"Nosotros —prosiguió Arturito—, desde la casa donde tanto se capea clases, hacemos un llamado a las masas dolientes y afligidas para que del brazo de los estudiantes luchen por llevar al sillón de O'Higgins al único chileno patriota, honesto y preparado que existe en el país..."

—¡Estoy emocionado! —dijo don Nandito—. ¿Qué sobrino tan buen sobrino es mi sobrino!

—¡De tal palo tal astilla! —volvió a manifestar don Arturo del Mate.

"¡Y no pararemos hasta dejar instalado en La Moneda al progresista, al popular, al izquierdista Gabín González!

Al escuchar esto don Nandito, que es delicado, optó por desmayarse. Pero el León, que es más achilenado, optó por los garabatos:

—¡Chiquillo condenado, nieto de la caramba! ¡Y pensar que yo conozco tanto a su papá!... ¡El papá, el papá de este cabro tiene la culpa! ¡Tú, Arturo del Mate, que no sabes educar a tus chiquillos, eres el culpable de que este saboteador y rompehuelgas venga a ponerme en ridículo a mí y a Nandito!

Y presa de un furor leonino, destruyó el receptor de radio.

ESTA CON EL CACHORRO...

HACE exactamente una semana que, las siete y media de la tarde, en los altos del Lucerna, juntó don Jorge González von Maremoto a los restos de sus menguadas huestes naci-facinipo-maremotistas. El objeto de la reunión era conseguir el apoyo de estos elementos para la candidatura de don Nandito, candidatura de la cual el ex jefe es jefe, pero de propaganda.

Entre más o menos las ochenta personas allí reunidas notamos la presencia de Hernán Lavanderos, a quien el León mantuvo preso durante varios meses y condenó a dos años de cárcel por el asunto del petardo, y a quien indultó más tarde don Pedro Aguirre. Vimos también a Cabello, uno de los sobrevivientes del Seguro Obrero, a Latorre, a Infante, a Bahamondes y a muchos otros de los más sufridos y apaleados ex nacis.

Usó de la palabra don Jorge von Maremoto, quien dijo más o menos lo siguiente:

—Los he reunido con el objeto de pedirles que me acompañen en la tarea de trabajar por don Nandito. En torno del "Cachorro" nos hemos juntado los que aun tenemos fe. Están con el "Cachorro", Pitín Olavarriendo, que me metió en la Casa de Orates y me declaró loco; el León de Tarapalatanda, que me hizo dar la tanda cuando me sacó a las tres de la mañana de mi casa para meterme preso, y al cual estoy muy agradecido por otros favores que nos hizo. También acompañan a Nandito don Waldo Coco Palmera, organizador del atentado contra el tren naci-faci en Rancagua y del cual se valió para meter al chucho durante varios meses a muchos de nosotros... Creo que mejor compañía no podríamos tener, y no dudo de que me acompañaran en esta tarea...

—¡Viva el jefe!... ¡Todo el nacismo con el liberalismo!... —gritaron algunos, pero muy pocos...

La mayoría la emprendieron a garabatos con el ex jefe, lo calificaron de traidor, oportunista y politiquero. Hubo un epílogo de bofetadas y González von Maremágnum abandonó el Lucerna acompañado por pifias y silbatinas, y fué a reunirse con don Pitín Olavarriendo, secretario general de la candidatura de la cual él, von Maremoto, es jefe de propaganda.

Claro está que don Pitín ya no cree loco a González von Politiloco.

—Sí, pues, Domitila... ¡Con los géneros Yarur, la casa, y nosotros también, vamos a quedar harto encachados p'al Dieciocho!...

EL QUE SABE, ¿SABE?

TODO esto ocurrió el domingo pasado en la Plaza Bulnes. Y no en un cine donde pasaban una cinta cómica.

El protagonista de este hecho fué nada menos que don Marma, el más palo grueso de los Groves y de los Vallejos.

Llegaba a la capital, después de una gira por todo el país, el candidato hijo de su papá, y le tocó, entonces, hablar a don Marma.

Dijo así, palabras que taquigrafiamos a continuación:

—Señoras y señores, ¿qué tal, qué tal?...

¡Bah, me equivoqué!... Esa era una frase que decía "El Zorro Iglesias" cuando actuaba en nuestras radios...

Tosió, como es necesario hacerlo en estos casos y prosiguió:

—Hagamos un poco de historia. Cuando Bernardo de Magallanes, en compañía de la camarada Inés de Tegualda, la prima hermana de Lautaro, dijo:

—En jamás de los jamases, se implantó la burocracia en Venezuela... ¡Bah, me equivoqué! Quiero decir en Chile...

Nuevamente tosió, como debe hacerlo todo líder político y, después de consultar varios papeles, dijo:

—Fué en el tiempo de la guerra del 95, cuando el presidente don Ramón Barros Sanfuentes Luco le dijo a la Verdejancia:

—Si no nos dan pan, techo y abrigo de nutria, le declararemos la guerra al Japón.

DON MARMA.— ¡Sandrini, claro, Sandrini! ¡Al fin me acordé de su nombre, querido candidato!

Don Nabucodonosor Pezoa (a) Asdrúbal le dió un tirón al vestón de don Marma y lo llamó al orden. Le susurró en voz baja:

—Marma, parece que la estás embarrando.

Se rehizo el líder de los socialistas verídicos y continuó su peroración:

—Correligionarios... ¡Bah, otra vez me equivoqué!... Camaradas: en esta solemne proclamación que en estos instantes se lleva a sargento... ¡Bah, ya me equivoqué!... Quiero decir a cabo, en el Teatro Caupolicán...

Nueva llamada al orden de don Asdrúbal.

—Don Marma, si estamos en la Plaza Bulnes.

—¿Sí? Ni siquiera me había dado cuenta... Prosigo entonces. Conservadores de Argentina... ¡Bah, me equivoqué!... Socialistas auténticos de Bernardo... ¡Bah, me equivoqué!... Socialistas de don Marma: ha llegado la hora solemne de proclamar al verdadero candidato a la Presidencia... Ahí lo tenéis; es nada menos que Fulgencio...

Don Asdrúbal que hacía de apuntador tuvo que decirle:

—¡Fernando, hombre!

—¡Bah, me equivoqué!... A Fernando Rodríguez...

Por no sabemos qué vez tuvo don Asdrúbal que intervenir:

—¡Fernando Alessandri, don Marma! ¡Fernando Alessandri Rodríguez!

—¡Bah, me equivoqué!

Y terminó su trascendental discurso, diciendo:

—Rectificando todos los pequeños errores en que he podido incurrir, a nombre del Partido que tan dignamente presido, proclamo como candidato a regidor a don José Rodríguez Scroggie.

Los asistentes a la recepción a don Nandito aun se siguen riendo. Y el país con ellos...

Demasiado reaccionarios

DEMASIADO REACCIONARIOS

Esto sucedió el otro día, en un pueblo del Sur, durante la serie de proclamaciones cruzkequistas.

EL DOCTOR.—En verdad os digo que durante mi proclamación vertical usarán de la palabra mi cuñadísimo Cañas Flores de Pravia y Fregando Aldunate, por los pelucones, y los hermanos Rogers y Leighton, por los falangistos.

ROGERS.—Doctor, en verdad os digo yo que si hablan esos reaccionarios de Cañas y Aldunate, nosotros los falangistos no discursearemos.

DOCTOR.—Me colocáis en trance de duda espectral y en posición dubitativa con proyecciones hacia el apanuncamiento, hermano Rogers.

ROGERS.—Así fuería, doctor; pero o hablan los ultrapelucones o hablamos nosotros los "progresistas" de vuestra candidatura.

El doctor meditó mirando al cielo. Luego dijo:

—El imperativo crucial, la tónica nueva, el trance, la duda, el imperativo categórico de los votos falangeáceos, me determinan en posición aguzada y flamígera a optar por los rumbos alertas. Callad, cuñadísimo. Callad, Aldunatísimo. Será el verbo de Falange el que influya y determine en las claras mentes de los electores.

Y fué así como los pechoños hubieron de quedarse callados, porque si no la Falange, ahí mismo, se retiraba del cruzkequismo para apoyar a Gabriel o a Ibáñez Tiuque.

Y todo por culpa de la determinante histórica en escueta actitud acechante del mañana agorero.

Esta claro, ¿no?

La Cuarta Comuna

EL domingo pasado, en el desfile de recepción a don Nandito, la Cuarta Comuna del Partido Liberal estaba ubicada —sumisa y callada— en dirección a la Pila del Ganso.

Nunca se había visto en Santiago masa más doliente y afligida que esa Cuarta Comuna. Parecía que todos los adherentes al Sindicato de la Tirilla, a la Asociación de la Chancleta Rota y al Club del Hambre vivieran entre los límites de aquella comuna. Era una masa sórdida, patibularia, vestida con pilchas de media confección casera y con telas de la Fábrica de Sacos.

Pacientemente, chupando colillas de cigarrillos, estos "liberales" nandistas aguardaban las voces de mando para iniciar el desfile. De pronto un caballero bien vestido se acercó del brazo de otro, en quien reconocimos a don Gustavín Rivera, y escuchamos que el primero decía:

—¡Mira, Gustavín, cómo ha crecido el Partido! ¿Te fijas en nuestros correligionarios de la Cuarta Comuna? ¡Son todos proletarios!

Contempló el señor Rivera la masa doliente y tirilluda, y dijo:

—¡En verdad! ¡Cómo crecemos! ¡ Y cómo se democratiza el liberalismo!

Y sintiendo nacer dentro de sí un poderoso entusiasmo partidario, volviéndose a los manifestantes gritó:

—¡Viva la Cuarta Comuna del Partido Liberal!

—¡Tate callao, chute entrometío! ¿Querís que te arreglemos? ¿No vís que no nos dan más que cincuenta pitos? —le respondieron los "liberales" de la Cuarta Comuna, junto con ademanes tan expresivos, que don Gustavín Rivera y su acompañante tuvieron que marcharse.

¡Viene otra elección, niños!

¡NO!... ¡Si la fiesta, ciudadanos electores, no termina el 4 de septiembre!...

Resulta, como van las cosas, que los tres candidatos a la casa en que tanto se boy-scoutea, Nandito, Gabito y Penicilinito, son H. Cenadores de la República.

Y cenadores en pleno ejercicio.

Este detalle, que para muchos periodistos de la prensa que se llama seria ha pasado inadvertido, es de una importancia trascendental para el futuro de la chilenidad.

Si triunfa Gabito o Nandito, va a haber otra lluvia de chiches en las provincias de Tarapacá y Antofagasta.

Si gana Penicilinito, quiere decir que los electores santiaguinos se van a cachetear dentro de algunos meses más.

Esa campaña senatorial va a ser como los "conchos" de la fiesta grande.

Y los señores candidatos a cenadores que aspiran a reemplazar a alguno de los candidatos presidenciales tienen que irse preocupando de guardar los arturoprases correspondientes.

¡Candidato prevenido..., amanece más temprano!

CONVERSAMOS CON EL MARISCAL

LA otra noche, cruzando la neblina que bajaba de la cordillera, vimos que un extraño artefacto, silencioso y rápido, descendía en las proximidades de la casa donde tanto se juega.

—¡Es una bomba voladora! Una de esas extrañas bombas que desde hace tiempo surcan los cielos de Holanda, de Finlandia, de Noruega! —exclamó Topacete, trémulo y tembloroso.

—Sí; es una de esas bombas que vienen de Rusia —exclamamos—. Y como los rusos, desde que son gente de orden, nos tienen un gran aprecio, vamos a entrevistarlos.

Y sin más ni más las enchufamos hacia la Casa Rádica.

—¿Está el Cen? —preguntamos.

—Sí, sí está· ¡Pasen no más!, —nos respondieron, y fuimos introducidos al despacho de don Palcos Cuevas, que estaba acompañado por un caballero bigotudo de lo más distinguido.

—¡Hola! ¡Qué gusto de verlos! ¿Conocen al glorioso bigotudo?

—Tanto gusto de conocerlo, don José Pepe —saludamos—. Fíjese que no se parece mucho a sus fotografías. En las fotos se ve más gordo...

—¡Buenas nochevcas! —respondió don José— Es que ahora soy un Pepoff de ordenwsky, tovarich. Este, perdonoff, mis distinguidos señores caballeros.

—¿Y qué tal, qué nos cuenta señor Stalinoff Romanoff?

—Vine aprovechandoff esta bomba voladorevna, para saludar a mi querido barin don Palcos de la Cuevoff...

—Sí —intervino don Palcos Cuevas—. Ha venido a verme para felicitarme.

—Exactamentenovich, vine para felicitarlovich...

—¿Y porqué? —preguntamos.

El generalísimo Cuevas acompañado del Generalísimo Stalin, mientras planean los últimos detalles de la candidatura marxista-cenista-leninista-gabista-stalinista-cuevista. Obsérvese la seguridad que manifiesta el Glorioso Bigotudo seis días antes de batalla electorera.

—Porque todo estar muy bueno, —dijo don José Pepe—, todo bien llevadoff. La gira, el candidato, los discursos de Gabín, la recepcionoff..., todo muy bien..., muy de orden..., muy correctoff.

Don Palcos Cuevas no cabía dentro de su terno importado de puro contento. Tocó un timbre, y al poco rato llegó champagne, whisky, caviar.

—Díganos, don José Pepe — preguntamos—, ¿qué le parece el programa del candidato?

—¡Oh, ser un programa encantador..., un programa chichornia, como decimos los moscovitas..., muy chic..., distinguido..., sin palabras torpes..., sin amenazas..., fino..., finoff... Eso sí —dijo, mirando a don Palcos Cuevas— que se debe insistir en el mantenimiento del orden social..., hablar mucho de él..., lo quiero..., lo exijo..., lo ordenovich!

—Así se hará, don José Pepe —afirmó don Palcos—. Una de las novedades que implantaremos, es suprimir el sábado inglés, para reemplazarlo por el sábado ruso... ¿Qué le parece?

—Tonteras..., no..., noff. Lo francés..., más fino..., más delicado..., sábado francés... ¿Entendidovky?

—¡Sí, sí, mariscal! ¡Entendido! ¡Entendido, así lo haremos! —manifestó don Palcos.

—¡Bien, me marcho! Hasta luegoff. Y sobre todo una política muy derechistorna..., reaccionarevnna..., oligarquicaff... ¿Entendido?... Lo ordeno..., lo quiero...

Y el glorioso mariscal abandonó la sala.

Tres cuartos de segundo después una bomba misteriosa cruzaba el cielo, dejando una estela luminosa y perfumada.

Escuche la audición

"TOPAZE EN EL AIRE"

por CB 114, los martes, jueves y sábados, a las 21.30.

LOS MOTIVOS DEL LOBO

por RUBEN DARIO POBLETE

El doctor que tiene los ojos de luz,
alma fervorosa, lengua vertical,
el místico y loco fray Eduardo Cruz
se ve frente a un fiero y tosco animal:
el terrible lobo,
que es el Capital;
el hermano lobo que a veces es probo
y a veces brutal.

Bravos cazadores dando fuertes voces
fueron a exponerse frente a sus colmillos;
ni un tajo le hicieron al lobo las hoces,
ni un leve cototo los duros martillos.

Eduardo lo vió,
y al lobo le habló,
como es su manera:
levantó los ojos al cielo de Ross,
y con dulce voz,
alzando la mano le dijo a la fiera:
—"Haya paz, hermano
lobo". El animal
escuchó la mística del fraile irreal,
y perdiendo el ñeque,
le dijo: —"Dime lo que quieras, hermano Cruz-
[Keke".

—"Atrás —dijo el fraile—. Tu fiereza impía
se hace insoportable con la plusvalía;
y como interés
cobra, en vez del doce y el quince por ciento,
solamente el tres;
aquí, hermano lobo, tú, frente a mi vista,
haz un juramento:
que hasta el día 4 te harás socialista."

El gran lobo, humilde: —"No estoy muy contento
con el panorama, hermano Cruz-Keke..."
—"Es que es el momento;
piensa, hermano lobo, que hay una elección,
y estando en tal breque,
se hace necesario ganarse a los rotos...;
esa transacción
significa votos".
El hermano lobo, viendo que era ley
lo que predicara el hermano Eduardo,
comiéndose el buey,
marchó en seguida con el paso tardo.

El hermano Keke llamó a la Falange
y le predicó:
—"Yo que soy acero, escudo y alfanje,
puro y sin igual;
yo que soy anuncio, torrente y remanso;
yo que soy científico, yo que soy brutal,
os entrego, hermana Falange, ya manso,
al lobo brutal;
proclamen la nueva en todo el país,
y digan lo anuncia Cruz-Keke de Asís".

Algún tiempo estuvo el lobo pacífico;
en los sindicatos las plantas lamía;
con once por ciento se satisfacía
y él era, en verdad,
un lobo magnífico,
todo mansedumbre y todo bondad.
Y ni tan siquiera el Comisariato,
con celo prolífico,
decía que el lobo le daba un mal rato.
Un día Cruz-Keke se fué al Sur. Y el lobo,
por aquí un chanchullo, por allá su robo,
dejó de ser probo:
lleno de maldad,
de mala intención,
de apetitos cruentos,
entregado a fiera especulación,
subía los precios de los alimentos
y de los artículos de necesidad.

Eduardo Cruz-Keke se puso severo:
él, alma, luz y lumbre, antorcha y guadaña,
pensamiento vivo, vitamina, acero,
hubo de enfrentarse con tal alimaña:
—"En nombre de Chile, al cual represento,
conjúrote —dijo—, ¡oh lobo irredento!,
a que me respondas de manera franca.
¿Por qué has vuelto al mal,
haciéndome a mí, hombre vertical,
la del buey Tapanca,
en mi hora crucial?"
—"Ay, mi hermano Keke —respondióle el lobo—
mientras yo fuí bueno, mientras yo fuí probo
todo anduvo mal.
Vinieron las huelgas, vinieron los paros,

vinieron los duros, los fuertes impuestos,
los salarios altos y los sueldos caros
y no concurría la gente a sus puestos.
Por si fuera poco, has de saber tú
que si yo quería salitre o carbón,
todo se paraba porque allá en Moscú
no les era grato Domingo Perón.
A todos trataba como mis hermanos:
los hermanos hombres dictaban las leyes,
subían de precio los hermanos granos,
el hermano trigo, los hermanos bueyes
y la hermana azúcar y el hermano arroz;
el hermano aceite ya no se veía...,
¡ay, hermano Cruz, aquello era atroz
y yo enflaquecía.
Exhausto, zaherido, me puse hecho un quique,
recobré mi brío, recobré mi ñeque,
y me puse fiero, hermano Cruz-Kike,
volveré a lo que era, hermano Cruz-Keke."

Eduardo dejó que se fuera el animal:
no encontró prudente seguir en su siga
y así razonó, medio horizontal:
—"Esto se me pone de color de hormiga..."

ERA UNA CARTA MARCADA

(La verdadera historia de una misiva para la historia)

Por ALFREDO DU-BALDEK

LAS calles se hacen pocas, los edificios pequeños, los campos diminutos, porque en todas partes, desde el Estadio Nacional hasta la casa en que tanto se escribe, millones de personas me miran, así como con aire de que lo saben todo, y me disparan a boca de jarro de whisky la atormentada pregunta:

—Y, don Alfredo... ¿Cómo fué lo de la carta?...

Pues bien, estoy dispuesto a decirlo de una vez. ¡A mí me gustan las cosas claras y el chocolate yemas!...

No fué Pablo Ramírazme quien tuvo la culpa, no fué tampoco el cabro Darío Saint-Marió, ni siquiera el pije Agarraín.

¡No!... ¡La culpa la tuvo Nandito!...

Ya sabrás por qué.

Cuando Róbinson Crusoe Alvarez, Raúl Rettimbrado, Fulgencio Durando, Eslesera Mejías, el joven Apillanes, etc., me echaron del de Lota, para que yo me presentara como candidato a la Presidencia, a mí me vino un poco de julepe. Mal que mal, Gabito con sus izquierdistas, Cruz-Keke, con sus beatistas, y el León, con sus Vital-Apoquindistas, podían fácilmente hacerme la del buey Tapanca.

Tenía que partir en gira al Sur. Pero antes quería conversar con el Ministro Ramírazme. Fuí donde él, y le dije:

—Pablo, tienes que arreglar una combinación de centro...

—¿Ah, sí?...

—Sí. Consigues que se retire el León, propones reemplazarlo por Nandito y, entonces... ¡chancaca, Pablito, chancaca!...

Y mientras yo agarraba viaje para mi República de Osorno, el buen Pablo llamó a Arturo Conmatte y a Jaime Agarraín. Se trataba de conseguir el cambio del León por Nandito. ¡Yo le cedería las fuerzas mías, y Agarraín las fuerzas suyas!...

Yo sabía que Nandito no iba a aceptar.

Pablo hizo lo suyo. Dos días después, Darío Saint-Marió, dirigente de la campaña de Jaime, me alcanzó en avión cerquita de Puerto Varas. Ahí, en un carro comedor, entre chaca-chaca y chaca-chaca del tren, redactamos la carta.

Pero... algo me cascabeleaba que Darío Saint-Marió quería aprovecharse de esta carta y de la combinación de centro en favor del pije Agarraín. Entonces, para comprobarlo, le tiré mi chipe envenenado:

—Firmo la carta —le dije— siempre que Agarraín figure también como posible candidato.

Si él aceptaba, maquiavélico que soy yo, me echaría atrás. Si Darío Saint-Marió se negaba a colocar el nombre de Jaime, quería decir que la candidatura de centro —sabiendo que Nandito no iba a aceptar— me la estaban dando.

Así ocurrió. Y firmé.

Todo eso lo hice pa callao ¡Ni el mismo Justiniano Sotomenor ni Róbinson Crusoe Alvarez sabían bien adónde quería yo que fuera a parar la cosa!...

Yo, en mis muy adentros sabía que Nandito no iba a aceptar. Y entonces no quedaría más candidato que yo.

A mi lado Fouché era como una cáscara de zapallo tirada en el suelo.

De repente, una madrugada trágica, recibo un llamado telefónico de larga distancia, un llamado de persona a persona, de candidato a candidato...

Oí una voz que me decía:

—Cómo le va, Alfredo, hombre... Yo conocí mucho a su padre...

Después, ¡oh dolor de los dolores!, el León me dijo que bueno, que él se retiraba, y que Nandito muy agradecido de mi cooperación política y electoral, aceptaba ser candidato de centro a la Presidencia de la República.

El carril mío, a base de que Nandito no iba a aceptar, era magnífico como carril... ¡pero me falló!...

Esta es toda la historia de la famosa carta.

¿Soy entonces tan huemul como algunos creen?..

LOGICA CONSECUENCIA

Cuando el candidato a presidente de don Juan Flautista, don Bernardo Ibáñez, partió en su gira al Sur, la asistencia de público que fué a despedirlo a la Estación Central se podía contar con los dedos: diez personas.

A juzgar por el fervor con que ha sido recibido en las diferentes provincias que ha visitado y el entusiasmo que sus partidarios han demostrado, cuando vuelva de regreso a Santiago, no saldrá a recibirlo la misma asistencia que lo despidió: ahora lo recibirá una asistencia... pública.

¡CONSECUENCIA DE LA POPULARIDAD!

¿HA REIDO USTED CON "TOPAZE"?

También reirá con

"POBRE DIABLO"

la revista tandera de los lúnes

EL GRAN ACIERTO DE DIOGENES

. . . no fué a buscar a un hombre cualquiera. Buscó a varios de buen gusto y exquisito paladar, y todos ellos le dijeron:

—¡EL VINO CASA BLANCA ES EL GRAN VINO DE CHILE!

PROPAGANDA ELECTORAL

¡Señor candidato! Recorte usted su imagen, péguela en el espacio en blanco, llene los letreros con su nombre y después dese tono con sus partidarios acerca de los millones de electores que lo aclaman como candidato. (La foto es de una calle de Nueva York, pero no importa, porque en los diarios chilenos se han publicado trucos peores en las últimas semanas.)

MISTER Johan Zorzaling es redactor en viaje del "Copuching Times" de Nueva York. Ha venido a Chile para estudiar nuestro problema demográfico. Es curioso conocer las conclusiones a que ha llegado, ahora que le ha tocado viajar por el Sur en plena época electoral. Ayer nos decía:

—¡Oh! Chile estar mocho progresando in material de población... Mi creer que entre Saint Brenardo y Port of Montt ostedes tener más menos twenty millions de habitantes..., y mocho más interesante aún es que existir en esas regiones unos quinientos mil huasos...

Al principio creímos que Mister Zorzaling nos estaba tomando el pelo o estaba más loco que un convencional derechista; pero luego nos fuimos dando cuenta de lo que le pasaba.

—Fijarse ostedes —nos dijo, mostrándonos una libreta de apuntes—. In Rancagua mi vió treinta proclamaciones distintas en las calles, plazas y theatros. Todos estar mocho lleno por completo. Entonces mi estar moltiplicando y resoltarme que Rancagua estar teniendo un millión de población... Lo mismo, más o menos, pasándome in Chillán, Requínoa, Rengo, Lanco, Loncoche, Frotillar, etc. Suma total: Twenty millions and ni uno menos. Los numbers no pueden angañándome...

Luego Mister Zorzaling nos argumentó en parecida forma respecto a los quinientos mil huasos que había visto durante su gira de estudio. Claro está que no lo sacamos de su error, y ya debe haber dado el optimista dato a "The Copuching Times" de Nueva York.

Pero lo divertido está en que los candidatos mismos son los primeros en engañarse, tal como el pobre corresponsal yanqui. A ninguno de ellos se le ha ocurrido que las mismas multitudes provincianas asisten a cuanta proclamación se les presenta. Y tampoco saben, o se hacen que no saben, que los pobres huasos casi matan sus caballos para alcanzar a proclamar a siete candidatos diversos durante el día en Curicó, Paine, Linares, Pelequén y Collipulli.

Menos mal que los pobres inquilinos, disfrazados de huasos, luegon aparecen fotografiados en los diarios de Santiago, con títulos como éstos: "Masa de huasos liberales", "Concentración enorme de huasos centristas", "Ampliado de huasos comunistas", "Disciplinado piño de huasos debaldistas", "Mística procesión de huasos social-cristianos", "Tupición de huasos masones", etc.

Sin embargo, Mister Zorzaling no debe ser tan quedado en las huinchas, porque al despedirse nos dijo:

—Mire osted, ¿no podrá estar socediendo que esto tener algo que ver con fenómeno de la inflación? ¿No siendo que aquí también ostedes tener una grandísima inflación electorera?..., y, jostamente, esto contriboír a inflar como un gran copucha a pobres candidatos...

Nos hicimos los suecos, pero nos pusimos colorados...

EL PUEBLO SABE LO QUE HACE

TOPAZE.— ¿Qué haces, Verdejo?
VERDEJO.— Estoy acarreando miles de botellas de BILZ a las mesas receptoras de sufragios, por cuanto en una elección popular, no debe faltar esta exquisita bebida, tan popular.

CCU *Siempre* **Bilz**

MANOLOGIA

Por el Profesor MANOPLA

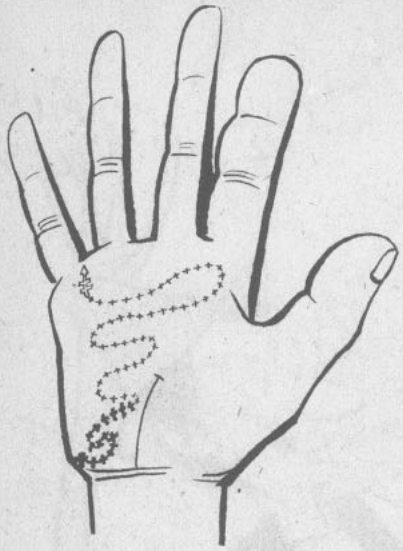

Penichilino Cruz Keke

MANO sumamente curiosa y desconcertante: los dedos meñique, anular y del corazón son largos, perfilados y ágiles, como los de los artistas. En cambio, los índices y los pulgares son rudos y reforzados: característica común a ciertos hombres que viven en la calle de "Los Olivos" y que pasan gran parte del tiempo pillándose el dedo. Tiene una línea de la vida bastante pronunciada; pero de repente se detiene bruscamente en los primeros días del mes Septembrino. La línea mística es curvísima y muy tortuosa: principia por rasgos bien pronunciados de conservantismo pelucón y luego se va esfumando en crucecillas socialistas-cristianas, que, por fin, entran por la trastienda de la Falange Nacional.

Las manos con estas características producen personalidades múltiples, donde se barajan las más complejas especulaciones cerebrales: arte, música, política, medicina, astrología, bacteriología, deportes, futbol, filosofía, rayuela, desintegración atómica, ajedrez, ping pong, etc. También es la característica clásica de los iluminados verticales y de esos médicos que, durante la Edad Media, buscaban la piedra filosofal y la fuente de Juvencio. En la época contemporánea son peligrosísimos.

Gabín Gabrieloff

MANO muy dospistadora, porque, como en el caso anterior, existe la desincronización de los dedos; mientras los índices y pulgares terminan en hoces y martillos, los restantes tienen suaves rasgos de asambleísta radical coquimbano. Estas manos son de mucho cuidado cuando alguna fuerza extraña las maneja por el puño. Por ahora, la de Gabrieloff sólo se la está usando para hacer el saludo del puño cerrado.

La línea de la vida es bien definida; pero después del lóbulo eleccionario, da unos saltitos que fluctúan entre la palma Cenista y la muñeca minoritaria. Estas manos conviene, a veces, ocultarlas con un par de guantes, porque así sirven para usarlas en las cosas más antagónicas.

Las coyunturas tienen una serie de callosidades que revelan que su propietario ha tenido una juventud donde no han escaseado los puñetes. También se divisan al microscopio unas indelebles manchas de tinta, lo que significa que Gabrieloff disparaba tinterazos por la cabeza. Estas manos no tienen término medio: cuando empuñan el timón de la barca del Estado, o la llevan a puerto feliz, o la hunden como piedra.

El Cachorrí "Nandito"

MANO suave, tersa y bien cu dada. Sólo unas uñitas pulidas flexibles, que bien pueden ser de c chorro de León o de gato de An gora, rompen la armonía de la m nito. Tiene una línea de la vida d vidida en dos partes muy defin das: recta y decidida hasta el cua tro de septiembre, y luego cambi en 180 grados, para ir a parar, des de la Cátedra de Derecho Procesa de la Universidad del Estado, a l candidatura presidencial.

La mano de "Nandito" ha escri to mucho; pero no es raro que e ciertas ocasiones, alguien que ejer za influencia patriarcal sobre s dueño, pretenda convertirla en pu ño agitador de masas, que da pu ñetazos en los escritorios o hac unas musarañas medio pecaminó sas.

Por lo general, estas manos de notan hombres buenos, honorables, pero débiles de carácter; es un error tratar de convertirlos en políticos, donde esas virtudes son poco coti zadas. Es sabido en "Manología" que estas manos, digamos, indivi dualmente, son poco eficaces; pero si se unen con otras, se convier ten en triunfadoras. Por ejemplo, las de Cruz Keke y las de Nandito...

PRESENTE RUSO

STALIN: —Estás muy pálida, krumirita. ¿No crees que este toque de "rouge" te haría más atractiva?

LATINOAMERICA: —Pero ..., ¿cree que armonizará con mi sombrero?

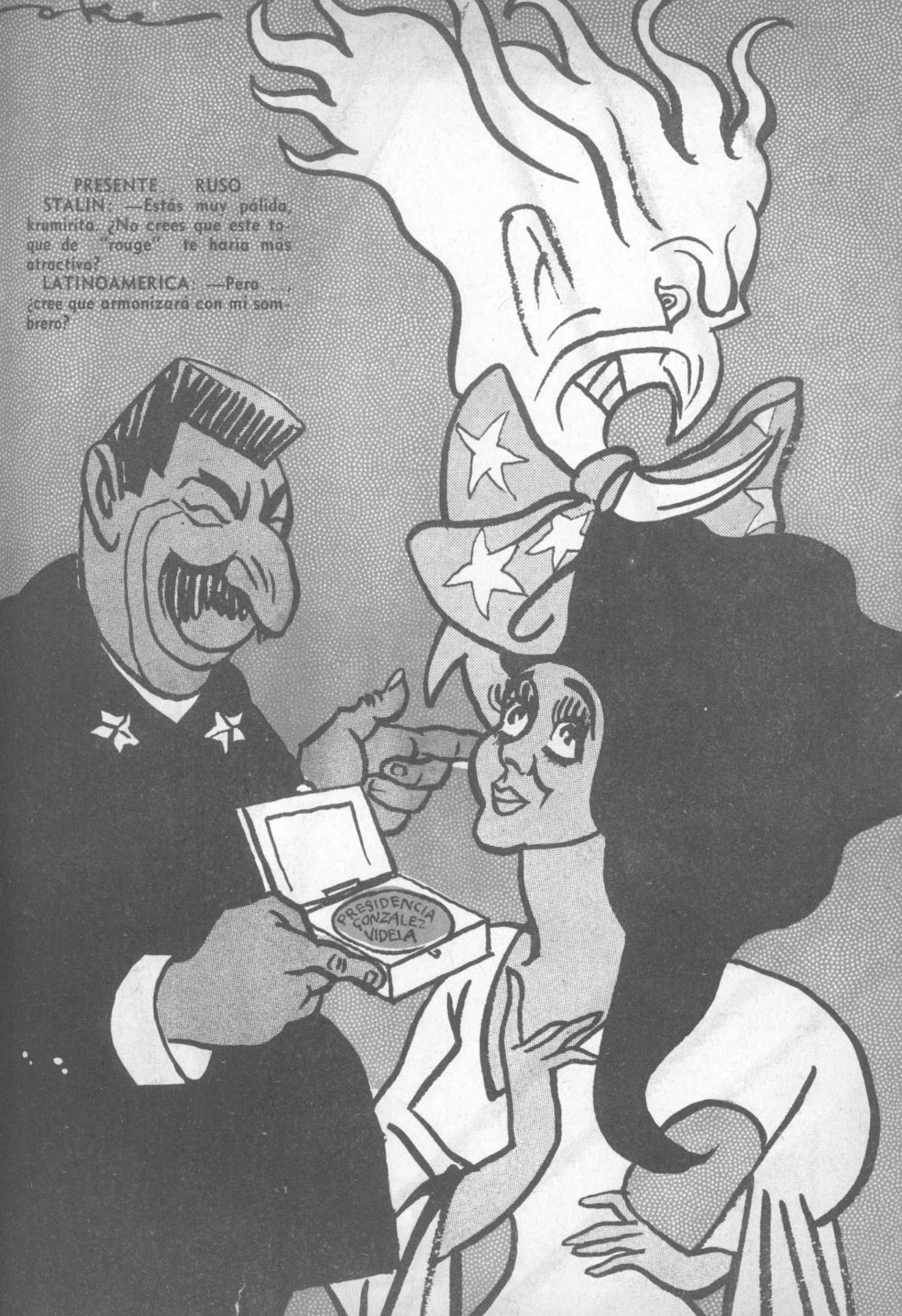

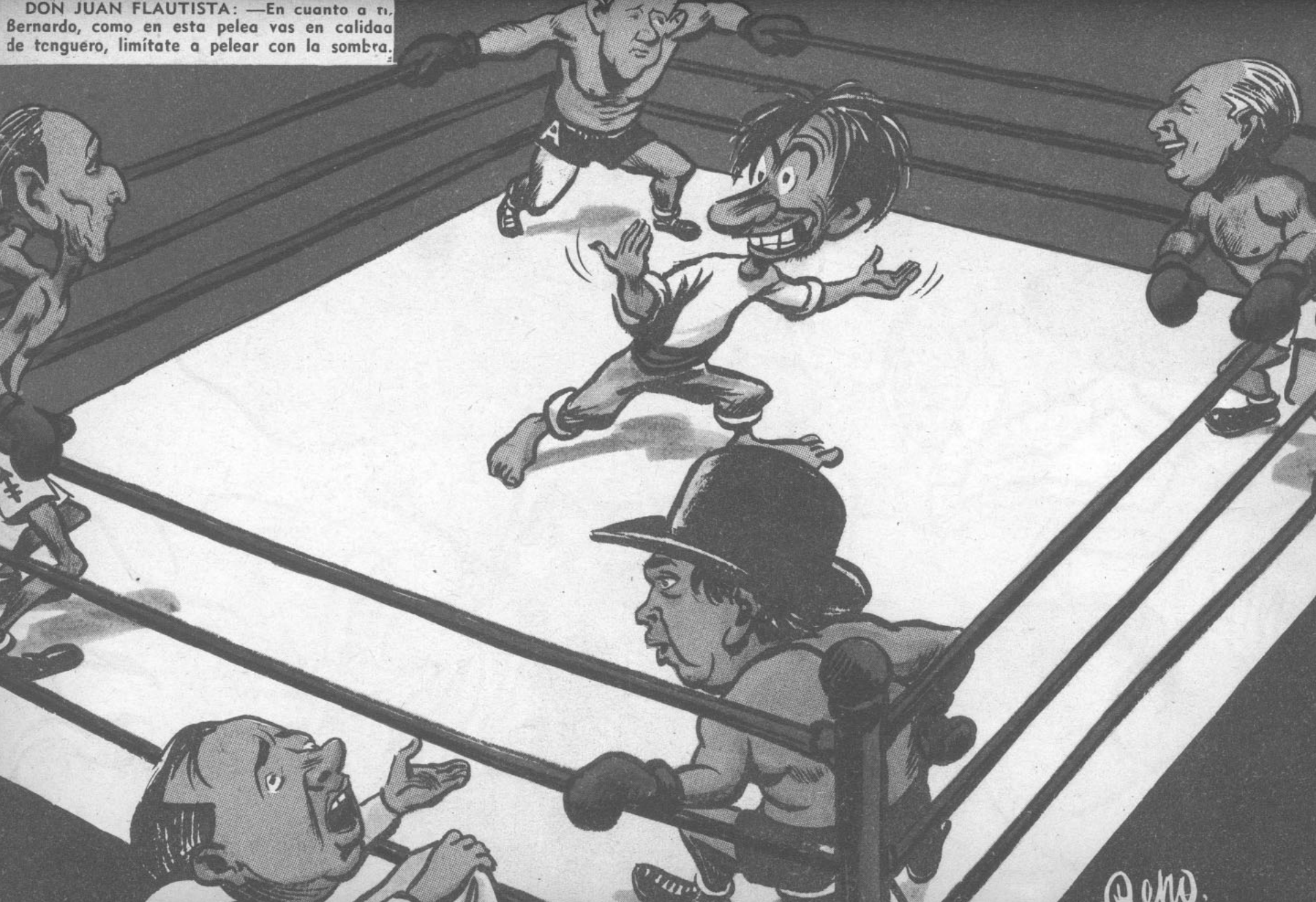
DON JUAN FLAUTISTA: —En cuanto a ti, Bernardo, como en esta pelea vas en calidad de tenguero, limítate a pelear con la sombra.

$ 2.60
EN TODO
EL PAIS:
IZQUIERDA
FERNANDO: —¿No te decía que era galgo?
CRUZ KEKE: —¡Pues, yo te juro que es podenco!
topaze
EL BAROMETRO DE LA POLITICA CHILENA

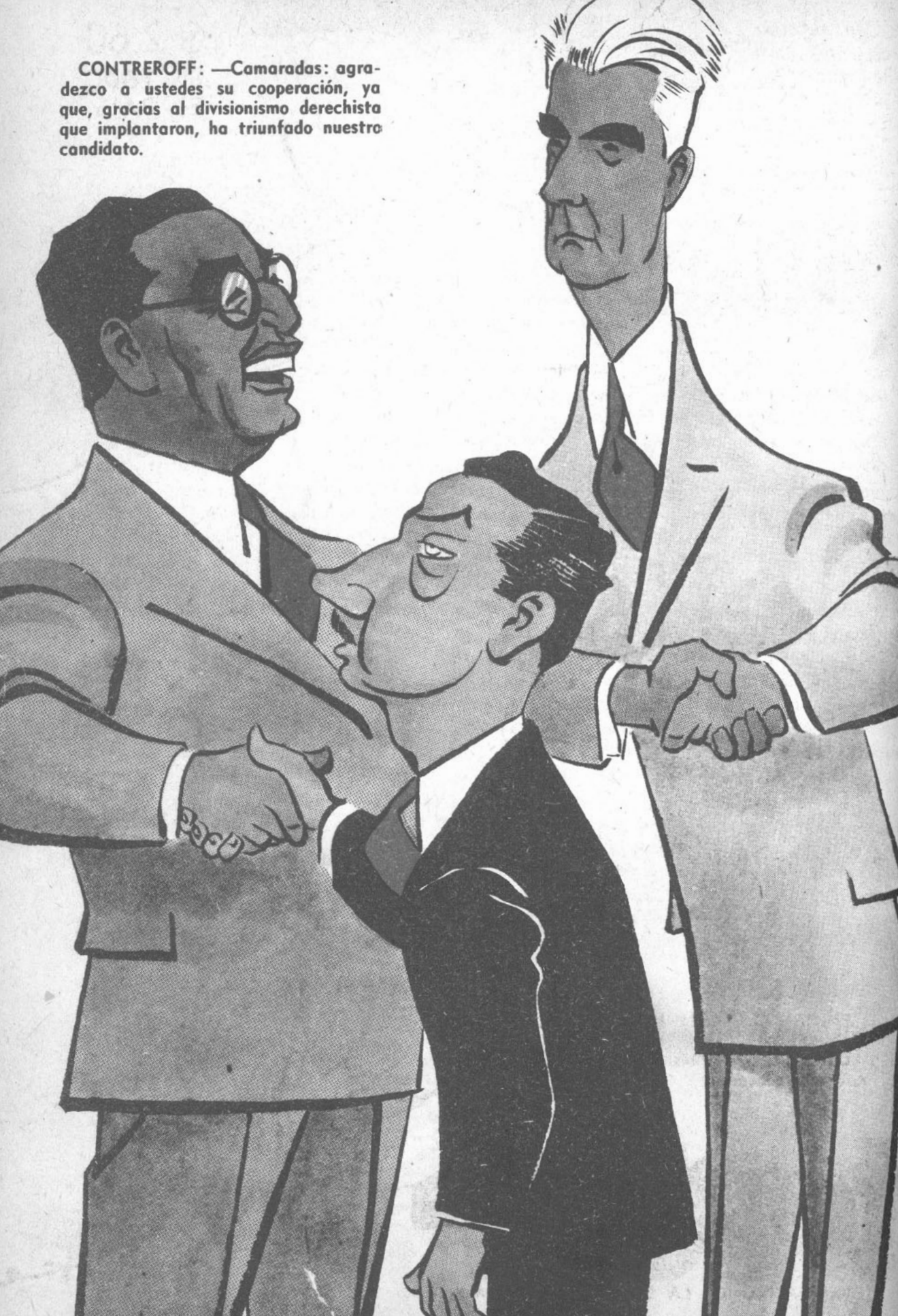
CONTREROFF: —Camaradas: agradezco a ustedes su cooperación, ya que, gracias al divisionismo derechista que implantaron, ha triunfado nuestro candidato.

DIRECCION Y ADMINISTRACION
MONEDA 1061, OF. 7
TELEFONO 85353
CASILLA 2265

Topaze

M. C. R.

APARECE LOS VIERNES

DIRECTOR:
GABRIEL SANHUEZA D.

Año XV | Santiago de Chile, 7 de septiembre de 1946 | N.º 730

CON MALAS ARTES NO

EL doctor Eduardo Cruz Coke, en solamente el breve espacio de tres minutos, echó por tierra, en la noche del miércoles, cuanto había ganado a través de toda su vida política en la consideración ciudadana.

Hablando un lenguaje que no es el suyo, expresándose en términos "de escritorio", como ha calificado él a través de Chile entero los manejos de la politiquería; rompiendo toda su tradición de espontaneidad en el planteamiento de los asuntos públicos, espontaneidad que le ganó muchas simpatías, el presunto líder social-cristiano ha mostrado una nueva postura, ingrata y peligrosa.

Su postura actual es sumisa. Su imperativo categórico (para usar su lenguaje preelectoral) lo coloca en la posición archiconocida del derechismo más obtuso y más incomprensivo de las realidades nacionales. Cuando se refiere a las "divisiones ocasionales" que separaron a la derecha y cuando confía en que el Congreso Pleno le entregue a él la Presidencia, no obstante haberla perdido por 50 mil votos, deja que hable por su boca el sibilino espíritu archirreaccionario del peluconismo más recalcitrante.

Yo, personalmente, fuí cruzcokista. Yo creí en el espíritu renovador y visionario de quien se nos presentaba como una personalidad nueva y vigorosa en medio de un ambiente de mediocres realizaciones. Pero después de oírlo en su discurso radial de la noche del miércoles, sólo un gran desencanto es el que experimento.

La victoria de don Gabriel González Videla ha sido tan amplia y ha superado tan enormemente los cálculos que se habían hecho los más optimistas, que no valdrán las argucias para arrebatarle el triunfo. Pretenderlo es colocar a Chile en la ruta sangrienta y terrible de una revolución social. No tiene derecho el doctor Cruz Coke, ni nadie, a hacer pagar con miles de cadáveres y con la ruina de nuestra nación lo que él, ahora, llama "divisiones políticas ocasionales".

Porque, doctor don Eduardo Cruz Coke Lassabe, exclusivamente sobre su persona pesarán las consecuencias de la argucia legalista que se pretende. Todas las leyes sociales que usted preparó; todos sus esfuerzos en bien del pueblo, realizados a través de instituciones de que hoy nos honramos, serán bien poca cosa en lo relativo a guardar la salud de nuestros compatriotas si a usted, con malas artes, se le quiere hacer llegar a La Moneda.

Yo lo emplazo, Eduardo Cruz Coke, a que, una vez más, su amplio espíritu público reaccione en el peligroso momento en que nos encontramos. Bastan un gesto suyo, una palabra, para que los parlamentarios derechistas se atengan a las consecuencias de lo que la misma derecha provocó con su desunión.

Usted, Eduardo Cruz Coke, que ha salvado tantos miles de vidas como médico y como estadista, puede evitar los regueros de sangre que acarrearía una guerra civil.

Lo emplazo ante Dios, Eduardo Cruz Coke, en el cual usted cree con tanto celo, para que proceda conforme a lo que ahora le digo.

Prof. Topaze

mueno 8 hoy, que es sábado.

MERECE UN Bidú

BIDUCITO: —¡Por el buen desempeño de las Fuerzas Armadas en las elecciones del miércoles, ellas merecen un BIDU!
¡BIDU!..., ¡UNA BEBIDA DELICIOSA!...
¡UNA BEBIDA NUEVA!

TAN VIVOS QUE ERAN... Y SE FUERON A PIQUE

EL CAPITAN: —Bueno, ahora que el buque se les fué a pique, caballeros, que cada uno de ustedes se salve como pueda después del naufragio de las esperanzas...

—¿QUE le parece el buque, teniente Pijeroa?...

—Muy bueno, mi capitán Debalde..., ¡y, sobre todo, muy confortable!...

Así era. El "Burocraty", barco muy marinero, no sólo era de construcción sólida, moderna, sino que, además, tenía sus bodegas harto bien provistas.

Tripulado por un grupo de navegantes muy entusiastas, bajo la comandancia del Vicecapitán Debalde, el "Burocraty", de los registros de la Presupuhestohson Line, se disponía a cruzar las turbias aguas marinas en demanda de la bahía de Presidensilvania.

¡Qué barco tan cómodo!... ¡Y qué ancho!...

De pronto el capitán Debalde desde su Vicepuente de mando divisó a un grupo de náufragos que flotaban, allá a lo lejos, entre dos aguas.

Eran el sobrecargo Fulgencio, el piloto Olavarriendo, el mecánico Von Mareado, el marinero Apillanes, el contador Eslesera Merejías, etcétera.

Tomó la bocina el capitán Debalde y les preguntó:

—¡Qué!... ¿De qué naufragio vienen ustedes?...

Fulgencio fué el que dió la respuesta:

—De cualquiera... ¡La cuestión es que necesitamos buque!...

Los hizo subir Debalde. Mal que mal, ellos podían serle útiles en su intento de travesía en dirección al abrigado puerto de Presidensilvania.

Después, ¡bueno!, después fué como inundación.

Llegaron náufragos de todas partes. En botes, balsas y hasta en barriles, apegaron al buque marinos tan usados como don One Step, mi general Ibáñez, Briones Peluco, el Pato Donald Garcés, en fin.

Se embarcaron marinos, pasajeros y tiburones, muchos tiburones.

¡Todos estaban felices!

Algunos que habían peleado, que no se podían tragar, se hicieron de lo más cumpas. Von Mareado y Olavarriendo, enemigos irreconciliables antes, ahora se paseaban tomados de la mano por babor y estribor.

—¿Vamos a ser muy buenos amigos?... —decía Olavarriendo.

—¡Pero me paralila, pues, Turito!... —contestaba, todo lleno de sonrisas, el marinero Von Mareado.

Arriba, en la cámara del Vicecapitán, se respiraba un ambiente agradable. El teniente Pijeroa, el contador Eslesera se cacheteaban instalados en la parte más cómoda del "Burocraty".

Y el buque seguía navegando...

Al pasar frente a una isla, el Vicecapitán Debalde ordenó recoger a un Robison Crusoe que se colocoló rápidamente al barco.

En las noches, bajo la tibia luz de la luna, los tripulantes cantaban a coro:

"Somos los marineritos
y sabemos flotar..."

Así, con música, decían la pura verdad.

Todos, o casi todos, tenían práctica marina, sabían de náutica, no ignoraban la dirección de los vientos ni el curso de las mareas.

¿Qué podían temer entonces?... El porvenir era de ellos.

El mar arrojó a la playa algunos restos del naufragio del "Burocraty". Entre otras cosas, el libro bitácora.

Decía así:

"4 de septiembre de 1946. ¡Chitas el medio temporal! S. O. S.

¡Nos vamos a fonduco!... S. O. S. (Firmado) Vicecapitán Debalde."

Y más abajo, firmada por mi general Ibáñez, está breve pregunta:

"Quién sería el getulio que nos metió en este tete?...

Fué lo último que se supo de los tripulantes del "Burocraty".

OTRA COSA ES CON GUITARRA

STALIN: —¡Cómo no vamos a estar con las caras largas, camaradas, cuando ahora les va a tocar a los comunistas desacreditarse en el Gobierno!

ESTE mundo es una pura paradoja. La noche misma del triunfo de Gabín nos fuimos a ver a los camaradas comunistas para ayudarles a celebrar el triunfo. Estábamos convencidos de que, por lo menos, nos íbamos a pesçar su buen medio filo a base de vodka. Golpeamos, y una voz lastimera nos respondió:

—Adelante, compañero; pero no haga ruido; entre despacito.

Pasamos, tomando las precauciones indicadas, y nos encontramos con una especie de velorio de pariente de esos que se sienten de corazón.

El viejito Lafertte sollozaba sobre el pecho de Carlos Contreroff, que, a su vez, le goteaba la pelada al viejo líder con rojas lágrimas soviéticas. El diputado Escobar se hacía pedazos la ropa como una de esas pobres viudas a quien le acaban de enterrar al marido, y el poeta kermessiano, Pablo Neruda, recitaba su reciente verso: "Un Triunfo Fácil y una Oposición Desesperada".

—Pero, ¿qué les pasa? —preguntamos, desconcertados.

—¡Y le parece poco! —contestó Contreroff—. ¿Que no sabe que ganó Gabriel?

—¿Y eso les parece mal?

—Pero claro, pues... Ahora no nos vamos a poder negar si Gabín nos convida a goberna ¡Tan acostumbrados que estál mos en palco, desde los tiemp de don Pedro!

—Pensar que vamos a ter que ponernos frac, chaquet hasta polainas, como un burgu Zhukov —agregó el compañe Abarca—. En fin, eso sería lo menos; ¿pero cómo diablos v mos a bajar el azúcar, el té, ar glar el tránsito, construir habi ciones baratas y deshacernos don Todavías del Comisaria si llegamos al Ministerio?

—¡Es terrible, compañero, que nos pasa! —intervino el v jito Lafertte—. ¿Dónde diabl voy a poder bailar una cueca, me nombran Intendente, sin q los socialistas se rían de mí?

—¿Y a quién le voy a hac versos yo ahora? —dijo el poe de Stalingrado—. ¿A Chimb rongo? ¿A Chuquicamata? Puente Alto?...

—Sí, camarada Neruda — respondió Escobar—. Cánte hasta esos marineros que bes y se van; pero ni se le ocurra q vamos a poder seguir silbando canción del "Imperialismo Ya qui" cuando Gabriel nos lleve la Moneda, porque está visto q sin capital la cosa se pone col de hormiga.

De puros compadecidos n bajó la lesera de opinar, dicié doles:

—¿Saben lo que podían h cer? Lleven a Pablo Neruda Ministerio del Interior; pero llevan en cuanto a Neftalí Rey y así no hay ni rocha, porque van a creer una especie de rad cal minoritario...

Mejor hubiera sido que n hubiéramos quedado callado porque inmediatamente se con tituyeron en pleno y nos llovi ron varias patadas en plen tambembe, mientras trastabill bamos por la puerta hacia la c lle.

Y los camaradas siguieron s llozando.

¿HA REIDO USTED CON "TOPAZE"?

También reirá con

"POBRE DIABLO"

la revista tandera de los lúnes

LA VOZ DE LAS OTRAS CIFRAS

DURANTE varios días, con anterioridad a la elección del miércoles, el Comité Directivo de la Candidatura de Nandito hizo publicar en los diarios un llamativo aviso bajo el título de "La voz de las cifras".

Después de asignarle 114.874 votos a Gabito, 117,829 al doctor Cruz-Keko y 32,314 votos a Lombardo Toleibáñez, señalaba para Nandito las siguientes cifras:

Liberales	80.597
Radicales	26.977
Socialistas Auténticos	25.104
80% Democráticos	23.184
Liberales Progresistas	9.849
Agrarios	8.750
A. P. L.	6.297
Total de votos	180.758

Al día siguiente de la elección dicen las malas lenguas que alguien encontró un papel botado al ladito afuera de la puerta del edificio de Central 56.

En este papel chiquitito y bien arrugado aparecía escrito lo siguiente:

Liberales	$ 32.467.535.40	(Falló el 85%).
Radicales de Fulgencio	14.566.983.10	(Falló el 94%).
Socialistas Auténticos	7.985.312.22	(Fallaron todos).
80% Democráticos	12.956.333.60	(¡No les vi la luz!)
Liberales-Progresistas	526.870.55	(Puro Los Sauces no más).
Agrarios	8.444.311.10	(¿Me tomaron p'al tandeo los huasos laboristas?)
A. P. I.	7.332.490.85	(Así Perdí Lejos).

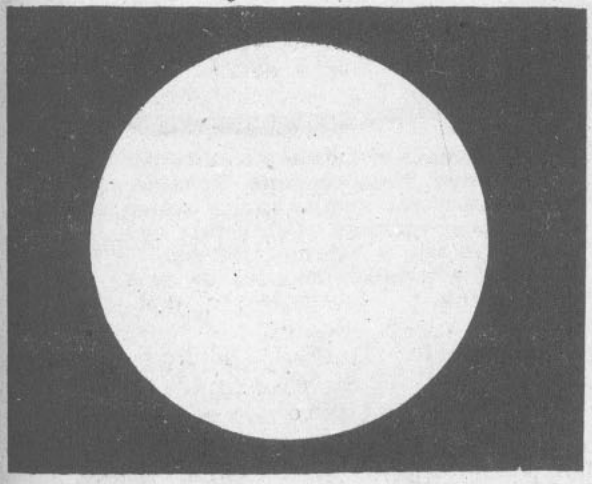

EL PUNTO BLANCO DE LA SEMANA

HAY un detalle, dentro de la campaña presidencial que culminó el miércoles, que no ha llegado seguramente a conocimiento del grueso público.

En los bastidores de las candidaturas del señor González Videla y del doctor Cruz Coke han actuado dos hombres, modestos y en cierto modo desconocidos, que fueron los auténticos forjadores de esas candidaturas, y que con tino, decisión y entereza supieron hacerlas llegar hasta el final de la campaña eleccionaria.

Fueron ellos los señores Darío Poblete Núñez y Javier Vergara Barros, radical y gonzalista, el primero, conservador y cruzcokista, el segundo.

Para ambos —aun cuando tal vez no les agrade esto de abandonar su voluntario anonimato político— es el Punto Blanco de la Semana.

POLITICOS DEL ALIVIOL

EL MINISTRO MARINO BIELICH: —¡Qué aliviolado me siento ahora que ya pasó la elección!...

¡CREIBLE, PERO INCIERTO!

(PROHIBIDA LA REPRODUCCIÓN)

Como fueron tantos los causantes de la derrota de Nandito, todos ellos, para adjudicarse cada uno su respectiva cola, ¡tuvieron que hacer cola!

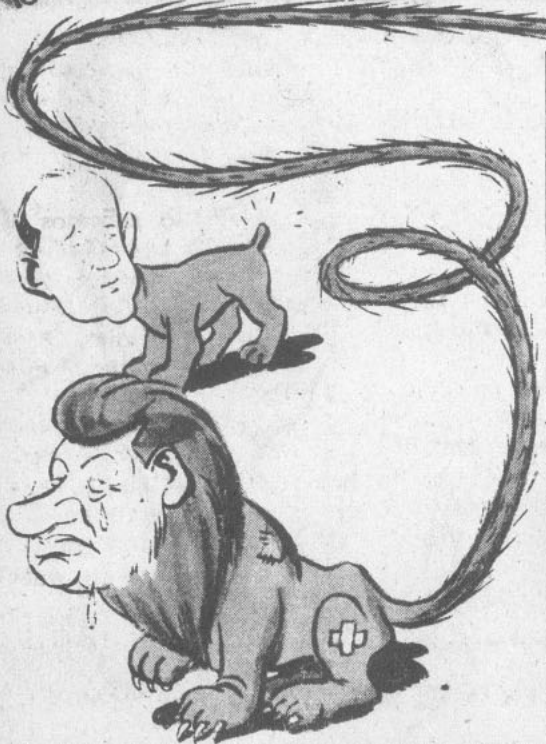

En la yungla política de Sovietilandia existe un León con tal sentido de la paternidad, ¡que él se ha adjudicado la cola de su Cachorro!

Solamente el 4 de septiembre por la tarde don Siempre Listo Debalde, vino a comprender que su mejor amigo no era su peor enemigo. ¡Con veinte días de anticipación, y estando enfermo en cama, Diablo Ramírez lo salvó de hacer el ridículo!

VIDENCIA LEONINA

CINCO años después del año 20, siendo Presidente de Chile don Arturito, llamó a don José Maza a su despacho y le dijo:

—Mira, Pepe, vamos a hacer una nueva Constitución Política del Estado, y, para que salga bien encachada, la promulgamos el día de las Fiestas Patrias. ¿Qué te parece?

Don Pepe, que es de fácil sí, le respondió:

—Macanudo, don Arturo; déjeme que me siente a la máquina y en media hora se la tengo lista...

—Espérate, espérate, Pepímbamelo; no creas que la cosa es así no más. La cuestión es que hagamos una Constitución que me faculte para ser Presidente de la República en cuanto se me antoje...

Bueno; le dieron vueltas a la idea y, justamente, el 18 de septiembre de 1925, salió a la venta en las librerías la "Constitución Política de la República de Chile" que hasta ahora rige nuestros destinos.

Claro está que mientras el León se ha estado repitiendo el plato en la Casa Donde Tanto se Sufre, nadie había reparado en el artículo 69; pero ahora se ha puesto de mucha actualidad. Y es porque si hubiera salido elegido Nandito, bastaba que el papy le hubiera dicho:

—Mire, m'hijito, hágase el impedido; invente una gripe, un ataque hepático, un dolor de muelas..., cualquier cosa...

—Pero, ¿por qué, papy? —le habría preguntado el Cachorro.

—Tan bueno que es para el derecho procesal y no las para, Nandito. ¿No le da vergüenza desconocer la Constitución que me hice con Pepe Maza? ¿No se ha fijado que en el artículo 69 dice que si el Presidente Electo está impedido lo subrogará mientras tanto el Presidente del Senado con el título de Vicepresidente?

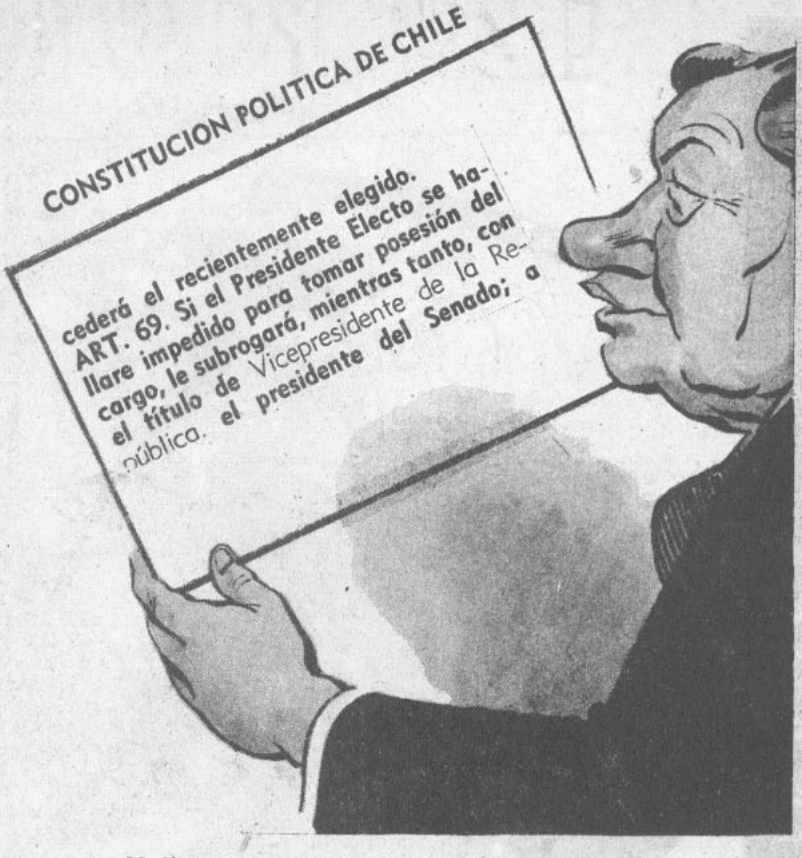

¡Al fin y al cabo, es justo que el dueño de esta Constitución se aproveche en alguna forma del artículo 69...

—Ahora sí que le entiendo menos, papy...

—M'hijito, yo no sé a quién ha salido usted. ¿Quién es ahora el Presidente del Senado? Yo, pues. ¿Quién sería entonces el que quedaría como Vice mientras tanto dure la impedición? Yo, pues.

—Sí, pero fíjese, papy, que el artículo dice *mientras tanto* —argumentaría Fernandito.

—Pero no dice usted que no quiere ser Presidente, que no le gusta esta pega, ¿que prefiere ser Profesor?

—¡Ah! Eso sí, papy. No quiero ser Presidente.

—Ahí está la cosa, pues, Nandito. Yo le busco un impedimento que le dure seis años... y yo me hago cargo de la Presidencia.

Nosotros no sabemos cómo terminó esta conversación del León con el Cachorro; pero sí creemos en esas cosas imponderables que determinan la suerte de los pueblos, y que el miércoles pasado en las urnas electorales le adjudicaron a Nandito una cola que lo dejó impedido hasta para Candidato Electo. Si no es por ese pequeño detalle, ¿quién le habría impedido al León que volviera de nuevo a la Moneda?... Nadie.

SINTONICE AMENIDAD, CULTURA E INTERES INFORMATIVO EN LOS PROGRAMAS DE LA PRIMERA Y MAS POPULAR CADENA NACIONAL DE EMISORAS: RADIOS "LA COOPERATIVA VITALICIA"

CHAPLINADAS

EL 4 de septiembre se acaba de retirar definitivamente de la pantalla nacional el inmortal artista que ha sido el ídolo de nuestros público desde el año 20. Con este motivo es oportuno recordar algunas de las producciones que le hicieron famoso.

EL CIRCO.— Principia la función en Tarapacá, el año 1920, revolucionando por completo el arte circense. En efecto, él solo desempeña y ejecuta todas las pruebas del elenco. Como prestidigitador entusiasma a las masas sacándose el corazón del pecho y haciendo pruebas dificilísimas con él. Desde la Pista de Don Tanto se Sufre se dirige a los rotos de la

galería y les incita a que le saquen la mugre a pu ñetes a unos viejecitos que estaban mirando la fu ción desde el palco del Senado. De pasada le tira ú garrotazo al pije Larraín Neil, que estaba en uno d los pasillos. Por último culmina haciendo la famo prueba del hombre cañón: se mete en el artefacto, l militares aprietan el gatillo y Chaplileón va a par a Roma con 180 pesos en el bolsillo.

LA QUIMERA DEL ORDEN.— Los partid de orden resuelven definir por medio de convenci nes la manera de ganarle las elecciones a Trompifa González, el matón del barrio de La Moneda. Cha plileón se encarga de desordenar el orden presentán dose como candidato liberal desmanchesteriano. L larga los mejores garabatos cuadrinos de su cosecha los conservadores. Aparece el vigilante Debalde e escena y, en vez de poner orden, también se auto proclama candidato. Diablo Ramírez convierte l cosa en petipieza, metiéndoles el dedo en la boc a los dos. Salen en gira; pero Debalde se retira po correspondencia, y Champoleón tiene que dedicarse girar adentro de la pieza de los hoteles, porque en l calle los iluminados de Cruz Keke le hacen unos des files con los brazos verticales hacia el cielo.

EL PIBE.— Saca de la Universidad al cabrit Cachopibe y lo convence de que se tire el salto con Ga bín. Te tengo una caja macanuda, el paco de la es quina de La Moneda te va a proteger y, como s todo esto fuera poco, yo te pongo mi experiencia ¿Qué más querís, cabro de moledera?

El Cachopibe se lanza a la pelea y le principian correr patadas desde Arica a Magallanes; pero no im porta, porque en los diarios serios aparecía un avis con un puñetazo en una mesa, que decía: "¡Basta ¡El hombre que Chile esperaba: Alessandri!"

Le echa la culpa a don Marmatony, y éste le dic que todo se perdió cuando no se pudo sacar el som brero Chaplileón porque se enfermaba de la cabeza.

LUCES DE LA CIUDAD.— Santiago está sin luz porque la Compañía de Electricidad dice que e río Maipo y el canal San Carlos traen muy poca agua. El público se queja porque no puede leer de noche y las señoras no pueden planchar la ropa in terior con la plancha eléctrica. Entonces Zoquete De balde planta un letrero luminoso con un millón de kilowats por hora en el San Cristóbal, que luego hereda Cachopibe; pero un poco más consumidor, porque su apellido tiene más letras luminosas. Los ciudadanos pierden la fe en la Dinastía del año 20, porque no creen que al país se le pueda gobernar con ampolletas.

DIA DE PAGO.— Viene el 4 de septiembre, y la gallada principia a pagarse, a razón de doscientos pesos en la mañana, para terminar con quinientos pitos por la tarde. Fuera de los electores, hay otra serie de gente que acompañan a Cachopibe en su campaña electoral y que se pagan directamente de la caja. Por último vienen las cuatro de la tarde y, después que están todos bien pagados, el que paga el pato es el pobre Cachopibe, que sólo cobra una cola, que le impedirá seguir haciendo clases, sentado, en la Universidad.

"AGITESE ANTES DE USARLO"

A un topacete le tocó encontrarse por pura casualidad en el Pleno Direccional que la militancia pelucona celebró el jueves en su local político-social.

Con la cara larga, don Joaco Prieto Roncha se dirigió a los camaradas reunidos en el pleno.

—Camaradas —les dijo—, os convoco con el objeto de deliberar.

Tristes, cabistivos y pensabajos, don Rodrigo de la Sottana, don Fregando Aldunate, don Sergio Fernández Larraín y el resto de la militancia pelucona sólo se limitaron a decir:

—¡Ay!... ¿Y qué vamos a deliberar?

Usando la misma jerga izquierdizante que había usado hasta el miércoles, siguió diciendo don Joaco:

—El planteamiento del temario es el siguiente: ¿seguiremos siendo izquierdistas, camaradas? ¿Continuaremos planteando los conservadores el problema de la sindicalización campesina y la nacionalización de las industrias que esgrimimos antes de la elección?

El grito fué unánime, estentóreo, avasallador:

—¡Noooooo!!!!!!

—¿Entonces quemamos este volumen de Vladimir Illitch Ulianov, álias Lenin, que habla de esos problemas de renovación político-económico-social?

—¡¡¡Síííííí!!!!!!

Nuevamente don Joaco preguntó:

—¿Y este volumen titulado "Manual del Demagogo Perfecto" que yo escribí hace dos semanas? ¿Qué hago con él?

—¡Tirarlo a la basuraaa!!!

Otra pregunta salió todavía de los labios del cuasi-marxista don Joaco Prieto Roncha:

—¿De manera, señores camaradas, que volvemos a la postura capitalista - antimarxista - derechista - no sindicalista que sustentó nuestro partido hasta hace un mes?

—¡¡¡Síííííí!!!!!!

—Entonces podemos sacarnos la máscara social-cristiana con que nos habíamos disfrazado?

—¡¡¡Clarímbamelooo!!!

Una vez tomados estos acuerdos los líderes del peluconismo se fueron a visitar a los líderes del pipiolismo, y, todos juntos, más cumpas que antes de la vacancia presidencial, se pusieron a estudiar los vericuetos de la Constitución para entregarle la Presidencia al doctor Cruz-Keke a fin de que éste, desde esa alta pega, queme dentro de 60 días lo que antes adoró.

Sic transit gloria inmunda...

EL PARTIDO CONSERVADOR: —Oiga, don Iluminado: ¿y después de la derrota voy a tener que seguir siendo izquierdista?

TAURUS

Viña Casa Blanca

A. DUSSAILLANT L. • LONTUÉ

Los vinos que **saben** mejor a los que **saben** de vinos

NUESTRO NUEVO BAILE NACIONAL

TODO esto ocurrió el domingo pasado cuando proclamaron al candidato a quien no se le tiene ningún respeto. Como que todo el mundo lo llama, confianzudamente, Gabriel. Y al mismo de quien se olvidan de su apellido, ya que también sus partidarios lo apellidan Videla en vez de González.

El Estadio Nacional estaba tan repleto de gente como en un encuentro entre las Universidades de Chile y la Católica. Vale decir, unas cien mil personas.

El candidato fué proclamado por la Desideria, que arrancó largas carcajadas de los asistentes, y a continuación hablaron varios políticos, que también provocaron el jajajeo del público.

Fué tanto el entusiasmo, que el viejito Lafertte, ex candidato comunista a la Presidencia, recordó sus lejanos tiempos de adolescente y acercándose a una camarada le dijo:

—M'hijita, ¿bailamos su cuequecita?

—¿Qué nos demoramos, mi alma?

Sacó su pañuelo, se puso la mano izquierda tras la espalda y empezó a cuequear que era un gusto.

Desgraciadamente asistía a esa proclamación un comunista completamente comunista. Y apenas vió que don Elías bailaba nuestro baile nacional, le fletó a don José Pepe Stalin el siguiente cable:

Amo y señor de las rusias y de un poquito de las Europas:

En la proclamación de don Gabinoff V. Gonzaloff en el Estadio Nacionalensko de esta capital, el senador comunista bailó, enarbolando en alto un blanco pañuelo, una danza que es desconocida para el comunismo.

Al grito de ¡Chile sí, Rusia no!, don José Pepe celebra con una cueca el triunfo que ha obtenido en Chile.

Ruego tomar la debida nota de este acuseteamiento y tomar también las medidas y represalias del caso.

A este cable contestó, inmediatamente, el amo y señor de las rusias y de un poquito de las Europas:

Camarada:

Le agradezco el soplo que me dió del baile ese. ¿Me puede decir cómo se llama? El baile, se comprende. No usted.

(Firmado) *José Pepe.*

Como es de comprender, a tal orden, el comunista de estos lados contestó:

Lo que bailó don Elías Lafertte en la proclamación de nuestro candidato Gabrieloff es una danza que los aborígenes titulan cueca.

Se trata de un baile en el cual se simboliza a un gallo que le hace la rueda a la gallina.

Eso es todo.

Es de comprender la molestia que tuvo don José Pepe ante tamaña noticia. Tomó entre sus manos la moscovita estilográfica y ordenó:

Ponga en conocimiento del viejito Lafertte que si no quiere seguir la misma suerte que el camarada Molotov, se deje de bailar danzas exóticas y que, por el contrario, se dedique a practicar las danzas rusas, acompañadas por balalaikas y rociadas por vodka.

Así, pues, para las próximas elecciones ya no veremos a un senador chileno bailando cueca, sino que una danza rusa, a los compases de: ¡Oh, chichornia!

SUSCRIBASE USTED A "TOPAZE"

VALOR DE LA SUSCRIPCION:

1 año ..... $ 134.—
6 meses ..... $ 67.—
Extranjero ..... $ 184.—

EL MEJOR RESULTADO

VERDEJO: —No sé si con el nuevo Presidente gozaré de pan, techo y abrigo, pero de lo que estoy seguro es de que tendré los famoso zapatos de

THE AMERICAN SHOE FACTORY

MANTUVO SU OPINION

ROSSETTI: —Me puse en ridículo, pero no por eso dejé de hacer el saludo a la banderola..

OVILLEROS CON COLITIS

¿Cuál candidato era tardo?
Bernardo.
¿A quién tú nunca acompañes?
A Ibáñez.
¿Cuál opción era la escuálida?
La de Aguila.

Si tu opción era tan poca
y tu caja tan inválida,
tu pretensión fué harto loca,
don Bernardo Ibáñez Aguila.

Donde las toman las dan,
don Juan
y ha de tener buena vista,
Flautista
si en un enredo se "meti",
Rossetti.
De ahí que salió una cola
larga como un spaguetti,
la que hoy en día te achola,
don Juan Flautista Rossetti.

CHISMES

Por PEGGY

OCHENTA y dos millones me dicen que le ha costado la elección a los cachorristas. Avisos en los diarios, programas de radio, carteles, bandas de músicos, voladores, compra de carneros, etc., consumieron toda esa enorme fortuna.

¿Pero se gastaron verdaderamente esos 82 millones? Yo creo que no, porque resulta que en los restaurantes del centro he visto, después de la elección, a montones de cachorristas celebrando la derrota a punta de langostas, ostras y whisky del bueno.

Y todos estos despilfarros se hacen muy, pero muy rara vez con dinero propio. ¡En cambio, con dinero electoral da gusto!

¡SALVENOS, doctor!

Este fué uno de los lemas que los cruzkekistas usaron con mayor profusión en los días preelectorales.

Ahora los que más gritan "¡Sálvenos, doctor!" son don Joaco Aprieto Roncha y don Tolomiro Tomic, porque, en realidad, si no los salva el doctor, están p'al gato...

DON Pitín Olavarriendo es el Fúlmine de la política chilena. Allí donde se mete, se arma la grande.

El año 20 fué secretario del León y vino el ruido de sables. El año 38 fué ministro de don Pedro y ya sabemos lo que pasó. Luego defendió los dineros de los súbditos del Eje y el Eje y los súbditos se fueron al hoyo. Apoyó a don Siempre Listo y éste se embromó.

Y ahora fué generalísimo de don Nandito, el que a duras penas logró derrotar al camarada Ibáñese...

SI el doctor Cruz Keke hubiera sido Presidente de Chile, don Enrique Cañas Flores de Pravia habría sido el Primer Cuñado de la Nación.

¡Cómo habrá sufrido el honorable Cañas de haber perdido este título que lo creyó fijo durante las giras en que acompañó a su pariente vertical!

"LA PATRIA", de Concepción, pidió el otro día al Gobierno que clausurara la audición "Topaze en el Aire" por el delito de haber dicho la noche antes que el Cachorro le cediera sus fuerzas al doctor Cruz Keke.

Por suerte, el Cachorro perdió por 70 mil votos, porque si no el criterio fascista del diario de marras habría privado a Chile de la mejor audición radial del año, sin perjuicio de las incineraciones a destajo que se habrían hecho con esta revista.

Por suerte se chingó el fuehrer de "La Patria", periodista enemigo mortal de todo pensamiento que no sea el suyo.

¡Huichi-pirichi!, como dice el hijo de don Juan Lanas H.

ALVAREZ VILLANEGRA: —¿Cómo no me voy a sentir mal, Mejoralita, después del tremendo costalazo electoral que nos pegamos los socialistas?...

MEJORALITA: —Tiene razón..., pero de todas maneras recuerde que si se siente mal, se sentirá MEJOR QUE MEJOR CON MEJORAL.

GUIRIGAY

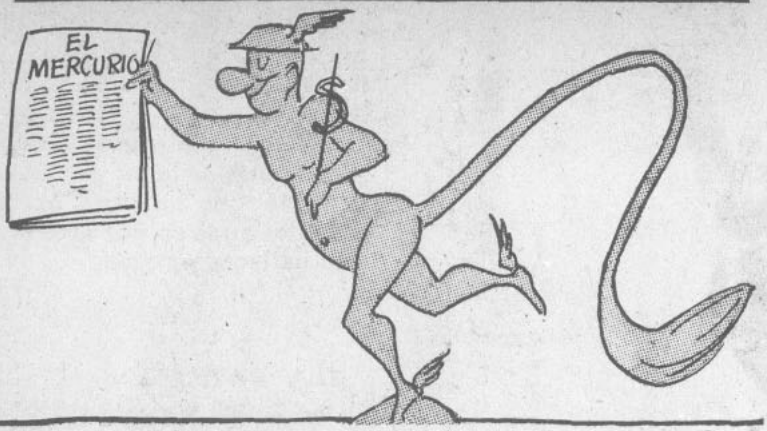

EL "OJITO" MERCURIAL

DON Paciente Noches Gatos, el ya veterano pero siempre caballeroso periodista, había sido durante muchos años director de "El Mercucho".

Y era harto parecido a "El Mercucho". No opinaba nunca, hablaba poco y ganaba bastante.

Bueno..., todo esto hasta que a alguien se le ocurrió pedir su adhesión para la candidatura del doctor Cruz Keke.

Don Paciente, por uno de esos avatares de la vida, se embarcó en cuerpo y alma con el candidato pelucón.

Lo malo es que don Cuchitín Edwards, distinguido skiador del país, dueño, además, de "El Mercucho", no opinaba igual que don Paciente. A don Cuchitín le gustaba, como candidato, el hijo del León.

Y a Rafael Bienenda también.

Total, que don Paciente perdió la pega de director de "El Mercucho" por ser cruzcokista. Y Rafael Bienenda lo reemplazó por ser alessandrista.

¿Y qué pasó?...

Que no ganó Alessandri ni Cruz Coke. Ganó el otro... y el doctor Cruz Keke salió segundo. ¡El "Cachorro" todavía viene corriendo!...

Y aquí no se sabe qué conviene celebrar más: si la buena suerte de Rafael Bienenda o el "Ojito" del diario más antiguo de la América del Sur.

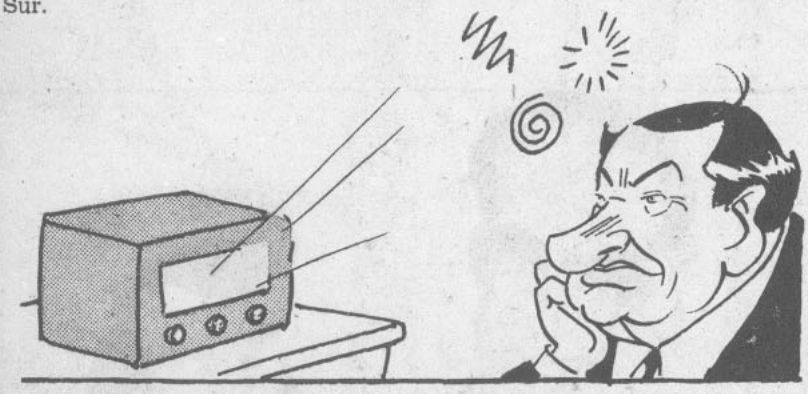

¡CADA UNO CON SU GUSTO!...

LA del miércoles fué una noche amarga en Central 56. Quejas, rugidos, garabatos...

Llegaron Enlazar Vergara, Vital Apoquindo Guzmán, Risso, Sófocles Rayo, los radicales-burocráticos, en fin.

Aquello parecía velorio. Una radio daba una cifra, alguien quería tomar nota...

—¡No seas huemul, Vital, hombre!... ¿No ve que ya nos tiraron para la pampa, ya?...

Seguían las cifras: miles y miles de votos a favor de Gabito, otros miles para Cruz-Kiko..., y apenas unos pocos sufragios, así bien chiquititos, para el Cachorro.

¡Tanta plata en la calle..., y na ni na!...

De repente apareció el candidato, Nandito, correctísimo, afable, todo lleno de alegría...

Los asistentes lo miraron asombrados. ¿Es que no se daba cuenta de lo que estaba ocurriendo?...

Por fin, ante tanta alegría del Cachorro, Sófocles Rayo se atrevió a preguntarle:

—Oiga, don Fernando... ¿Y por qué usted está tan contento?...

—¡Bah!... ¿No se da cuenta?... —contestó el Cachorro—. ¿No se fija que le gané lejos a Lombardo Ibáñez?...

TOMANDOSE EL TÉ

DON Siempre Listo resultó más listo que nunca. ¡Miren que eso de convidar a los cuatro candidatos a tomar té en La Moneda el día de la elección!...

Gabito le contestó con un garabato de lo más diplomático. Cruz-Keke dijo también que nones. Fernando, ídem a la parrilla...

Pero Lombardo Toleibáñez, el candidito sociolisto, aceptó la invitación.

No se sabe bien si don Siempre Listo lo convidó para tomarse el té con él...

Pero lo cierto es que don Lombardo estaba harto contento:

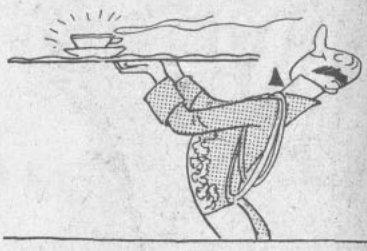

—¡Esto de ser candidato a la Presidencia de la República —dijo— es una gran cosa!...

—¿Sí?... —preguntó Deballde—. ¿Y por qué?...

—¡Hombre, porque gracias a que soy candidato a la Presidencia de Chile puedo tomar té...

En eso, conviene reconocerlo, don Lombardo tenía toda la razón.

Ya lo sabe, lector: si quiere tomar té, ese té que no se consigue en ningún almacén, preséntese lo más luego como candidato a la Presidencia de la República y don Siempre Listo lo convida a tomarlo.

¡La están dando!...

EL PRESENTE GRIEGO...

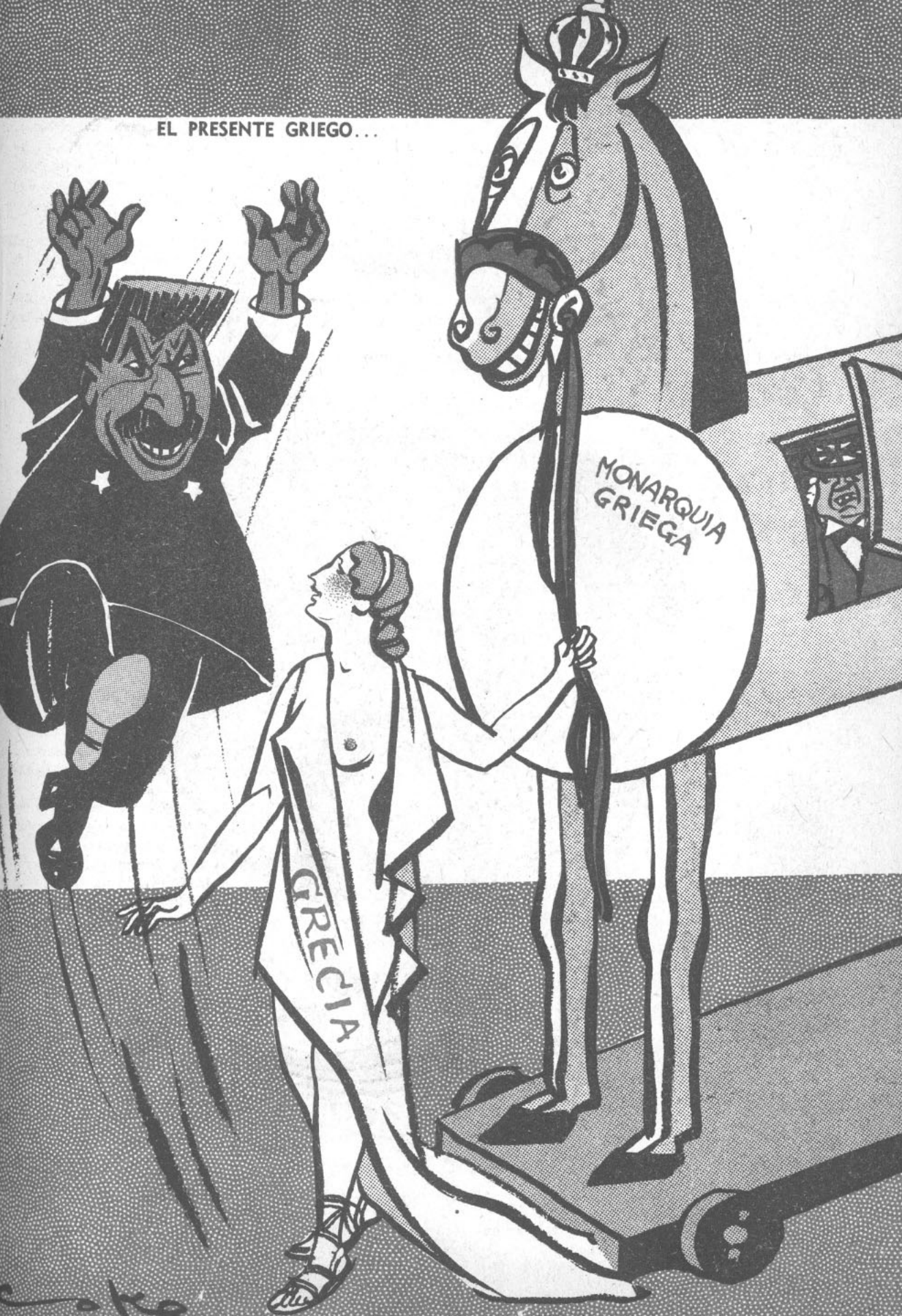

CRUZ KEKE: —¿Y si el Congreso la da vuelta?...

GABIN: —Por ningún motivo permitiré que alguien dé vuelta mi carta de triunfo.

topaze

EL BAROMETRO DE LA POLITICA CHILENA

$ 2.60
EN TODO
EL PAIS:

¡AHI ESTA LA COSA!

CARDENAL CRUZ KEKE: —Lamentaría que este abrazo lo perjudicara ante sus aliados comunistas...

GABIN: —¡No hay cuidado: también Su Eminencia anda de "rojo"!

APRIETO RONCHA: —¡Ross mío! ¡Y pensar que yo que he creado este monstruo, estoy aterrorizado!
FRANKOKESTEIN: —Yo... yo... yo estoy ma... ma... más aterrorizado de sólo pen... pensar lo que voy a hacer contigo.
PTDO. CONSERVADOR

DIRECCION Y ADMINISTRACION
MONEDA 1061, OF. 7
TELEFONO 85353
CASILLA 2265

topaze

M. C. R.

DIRECTOR:
GABRIEL SANHUEZA D.

APARECE LOS VIERNES

Año XV — Santiago de Chile, 13 de septiembre de 1946 — N.º 731

CON EL AGUA AL CUELLO

DURANTE largos, interminables meses, Chile ha estado viviendo una etapa demencial.

Los problemas se acumulan; los precios suben; la carrera loca, incontrolada, del alza de los sueldos y salarios nos enfrenta al espectro de una crisis devastadora. En solamente dos cosas se nota un auge: en el mayor volumen del juego en los hipódromos (5 millones semanales en Santiago) y en el mayor consumo de vino, no obstante el alza desmesurada de este artículo.

Las voces cuerdas claman en vano, y es, precisamente, una de las características de las alteraciones psíquicas colectivas que la razón predique sin ser escuchada y que al buen sentido se le menosprecie.

Si repasamos, aunque sea someramente, la historia de nuestra última etapa, no encontramos sino incoherencias, absurdos, neurosis. Han llegado a tales extremos nuestras alteraciones emocionales, nuestra capacidad de pensamiento y de acción, nuestros propósitos de bien colectivo; nos hemos equivocado tanto al elegir los hombres, al plantear los problemas y resolverlos, que, ante la multitud de asuntos pendientes, creemos que lo mejor es no hacer nada y postergarlos.

Un acento se marca en el último lustro: la decadencia absoluta del sentido moral. Se dijera que hemos vivido durante cinco años a salto de mata, como vivieron antaño, en los albores de la civilización, los aborígenes de la raza. Deshonestidad, avaricia, insolvencia moral: tal es la suma de las condiciones presentes de nuestra nacionalidad. Más que como alienados nos hemos comportado como amorales.

Por eso, ahora que un hombre de intachable pasado decidirá de nuestros destinos, su misión primera e impostergable debe ser la de honestizar a Chile. Trabajo ímprobo a primera vista, pero que no lo es tanto si se predica con el ejemplo.

Es significativo que los tres candidatos presidenciales destacados en la última elección se caracterizaran por su intachable solvencia moral. Ha sido como un inconsciente aunque promisorio anhelo de la ciudadanía buscar como posibles dirigentes a ciudadanos sin prontuarios tenebrosos.

Insisto en que al futuro Presidente de la República no le cabe otra acción inmediata que la de depurar al país y librarlo de individuos deshonestos. No se trata solamente de eliminar a los ladrones (¡pobre patria!, ¡lo que hay que estampar!), sino a los negligentes, a los remolones, a los hombres sin un sentido cristalino del deber, de la responsabilidad y del patriotismo.

Estamos con el agua al cuello. Por si fuera poco, la sombra de una inminente crisis económica se cierne sobre el mundo; los mercados de valores oscilan en Londres y Nueva York, y el temor extiende su sombra negra sobre el planeta.

Necesitamos reportarnos y vivir. Necesitamos urgentemente una autoridad policial. Debe eliminarse implacablemente a los tarados, a los que dejaron delinquir, a los que, acomodados en una buena situación, nos colocaron en el trágico trance presente.

No es mucho exigirle al señor González Videla que al instante de entrar en el Palacio de los Presidentes de Chile coloque una inscripción que diga: "Aquí no entran los malvados".

Profesor Topaze.

MERECE UN Bidú

BIDUCITO: —¡Por su actitud democrática, al reconocer el triunfo de un adversario político en la elección presidencial, usted, señor Walker, merece un "BIDU"!

¡BIDU!... ¡UNA BEBIDA DELICIOSA!... ¡UNA BEBIDA NUEVA!

HAMLET, EL PRINCIPE ILUMINADO Y VERTICAL

Tragedia social-cristiana en dos actos, un epílogo y un desenlace que está por escribirse.

ACTO PRIMERO

(Un jardín del castillo de Peluconia. Es de noche. Hamlet, vestido de Hamlet, enciende una vela y monologa.)

HAMLET. —¡Cuán iluminado soy!
¡Cuán iluminado vivo!
Yo pienso cual el filósofo:
"Me ilumino, luego existo".
En posición vertical,
y tras de mi Cruz yo sigo,
ora fingiéndome loco,
ora sintiéndome místico;
eso sí que estoy muy solo,
tengo muy pocos amigos:
fray Horacio y Joaco Prieto,
de mis afanes testigos,
unieron a mí su suerte,
y seguirán mi destino.
Pero ese Padre Coloma
no quiere ser peregrino
ni cruzado de mi causa...
¡Qué cargante es ese tipo!

(Presa de un súbito ataque de mística, se sienta y llora amargamente. De pronto escucha una dulce voz femenina que canta la palinodia. Hamlet levanta verticalmente los ojos y ve a Ofelia que sonríe.)

HAMLET. —Decidme, niña, quién eres,
decidme, niña, quién sois.
OFELIA. —Ah, yo soy la dulce Ofelia,
toda pureza y candor:
soy radomira y sincera,
soy falangista, y a vos
os propongo nos unamos
en una misma misión.
¿Tomémonos La Moneda?
HAMLET *(galante)*.
—Encantudo! ¡Cómo no!

(Se asoma el Padre Coloma, quien, al ver a la pareja, mueve la cabeza con desesperanza.)

COLOMA. —Esas son vanas palabras;
lo más práctico es la unión
en torno al joven cachorro,
o sea, el hijo del León...

(Inmediatamente salen de entre las sombras, embozados, fray Horacio y fray Joaco, los que se desembozan e imprecan.)

HORACIO.—¡Cállate, Padre Coloma!
JOACO. —¡Cállate, negro jetón!
HORACIO.—¡Deja que el príncipe Hamlet,
con misiá Ofelita en pos,
salga en giras, discursee,
y con encendida voz
vaya creando una mística
de carácter pelucón!
COLOMA. —¡Palabras, sólo palabras!
HAMLET. —¡Iluminado y doctor,
vade retro, fray Coloma!
¡Viva Ofelia y viva yo!

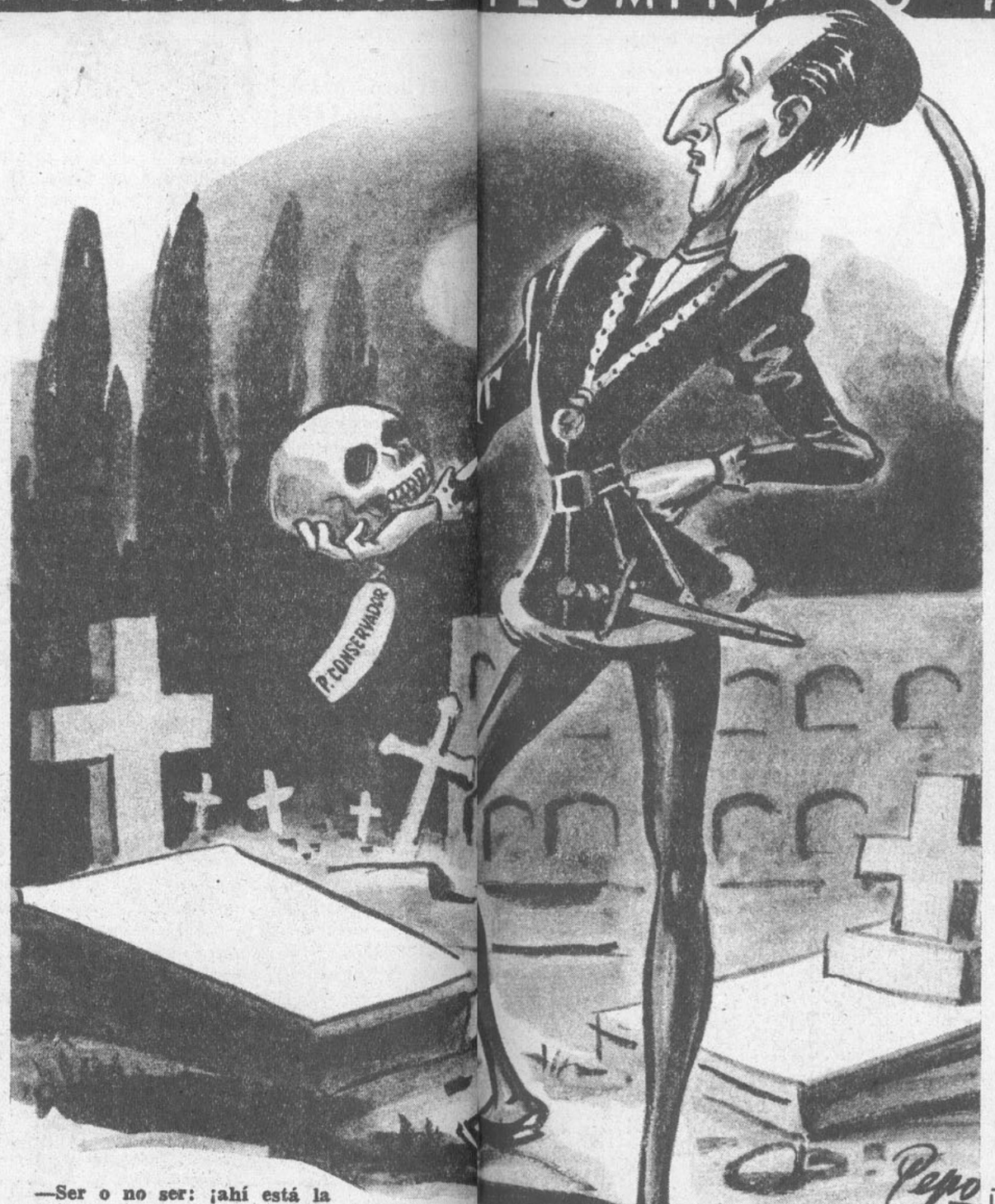

—Ser o no ser: ¡ahí está la cosa!

(Sale Hamlet con Ofelia, mientras fray Horacio y fray Joaco sonríen sarcásticamente y le hacen morisquetas al Padre Coloma.)

ACTO SEGUNDO

(Seis días después. En el mismo parque del castillo pelucón, Hamlet, con una tremenda cola, llora a mares.)

HAMLET. —¡Qué desgraciado me siento!
¡Ay, desgraciado de mí!
¡Cuánto me duele la cola!
¡Vaya si soy infeliz!
Hame abandonado Ofelia.
abandonóme el país,
y una vez que hubo ganado
la Presidencia Gabín,
por radio metí la pata,
y fué el culpable Joaquín...

(Aparece fray Horacio, le da bromuro a Hamlet, y dice.)

HORACIO.—Cállate, príncipe, calla;
tu posición vertical
debe seguir erguida,
y al Partido Liberal
tu mística iluminada
debe, Hamlet, apanuncar.
HAMLET. —¡Pero, padre, si la mística
ya me comienza a flaquear!
HORACIO.—Nosotros te apuntalamos...
HAMLET. —Es que me siento muy mal...

(Se escuchan voces. Aparece un montón de pelucones embozados. Se desembozan y se advierte que son los enemigos personales de fray Horacio y fray Joaquín.)

COLOMA. —Joven Hamlet, os emplazo
a que sigáis en mi siga:
no dejéis que fray Horacio
aproveche vuestra mística
en su propio beneficio
y en el de Joaco, el suicida.
HORACIO.—¡Al joven Hamlet no suelto!
COLOMA. —¡Debéis soltarlo!
HORACIO. —¡Las pinzas!

(Se inicia una tremenda rosca a bofetadas entre los dos bandos pelucones que quieren apropiarse del príncipe Hamlet. Este, solo, y tan apagado como el letrero del San Cristóbal, se lamenta.)

HAMLET. —Entre ser o entre no ser,
está toda la cuestión;
por mi culpa se divide
el partido pelucón.
¿Voy con el Padre Coloma,
o sigo con Horación?
Entre ser y entre no ser
está toda la cuestión.

(Y mientras continúa la rosca pelucona, Hamlet, muy triste, al verse con cola y con Ofelia loca, sigue lamentándose en el parque del castillo.)

TELON.

ESTAMOS ENDIECIOCHADOS

CON MOTIVO de las Fiestas Patrias, "TOPAZE" no saldrá la próxima semana. Deseamos a todos nuestros lectores un feliz Dieciocho y nos despedimos hasta el viernes 27 de septiembre.

AHORA VIENE LA PAYASADA DEL NORTE

...y el hada madrina, con su varilla de virtud, hará senador a Palquitos Cuevas.

¡CHITAS el tremendo comicio!... Radicales de tongo, radicales de bastón, radicales de polainas, radicales de los firmes y de los otros... ¿Estarían felicitando a Gabito?... Un Topacete se coló también en el montón. Quería saber qué era lo que pasaba.

Adentro, frente a un gran cuadro todo lleno de cifras, el Topacete divisó a don Palcos Cuevas, al doctor Leopardo Guzmán, a Briones Peluco, al radical Apillanes, al Ministro Sepicó, a Sarajevo Céspedes, en fin...

Al principio la cosa parecía pura conversa no más. Después, a los diez minutos, los ánimos estaban un poco más caldeados. Y al final era una de garabatos que no se entendía:

—¡Me corresponde a mí!... —gritó el doctor Leopardo Guzmán.

—¡Las huifas!... —dijo el radical Apillanes, que es radical de los de don Fulgencio Durán—...; ¡si es por virtudes cívicas, por convicciones doctrinarias, por línea de Partido, el único candidato posible soy yo!...

—¡Cómo no, pues!..., —contestó Palcos Cuevas—. ¿Nada más quería el perla?...

A todo esto, el Topacete seguía a las cuelgas.

¿De qué diablos se trataba?... ¿Por qué tanta discusión?...

Fué Briones Peluco el que dió luz al gas:

—¡La senaturía por Tarapacá y Antofagasta tiene que ser para un radical de Fulgencio!... ¡Si no, no hay unidad radical!...

—¡Para la falta que nos hace la unidad!... —dijo Leopardo Guzmán.

Entonces Palcos Cuevas opinó que los radicales gabitistas, de unirse con alguien, sería con los conservadores cruzkekistas...

—¡Cómo!... —tronó, indignado Apillanes—..., ¿entonces, en qué queda el izquierdismo, en qué queda la doctrina gloriosa que nos legaron Matta y Gallo?...

Pero el doctor Leopardo Guzmán intervino rápidamente:

—¡Es que al lado de los radicales de Fulgencio, los conservadores cruzkekistas resultan de un izquierdismo peligroso, flamígero, revolucionario!...

De repente el Ministro Sepicó, que había estado calladito, aventuró una pregunta:

—¿Y cuántos votos tiene el Partido Radical en Tarapacá y Antofagasta?...

—Pocos, pero buenos... —dijo Palcos Cuevas.

Total que, entre argumento y argumento, los candidatos a candidatos a senadores radicales llegaron a la conclusión de que todo estaba muy bien, que la cosa era fácil, pero... que el candidato radical, si quería ganar la elección, tendría que ser elegido por el Partido Comunista.

Fué como una carrera de cien metros planos: todos, todos los candidatos partieron como zumba a presentarle sus respetos a Contreroff Labarcovna.

Y en eso están: esperando que el jefe comunista les conceda una audiencia, aunque sea chiquitita.

EPITAFIOS

Caníbal Jara

Yace aquí Caníbal Jara,
quien fué dueño de la DIC.
Cuando supo que dejara
esa pega que es tan cara,
se murió de pura pic.

Martínez Nylon

¡Yaces aquí! Pues Fernando
no os dió puertas ni ventanas.
¡Suerte ingrata!
Nada salisteis ganando
y os quedásteis con las ganas...
¡Y todo por mala pata!

Waldo Palma

¡Aquí yaces, repudiado,
por cuanto tú has cometido!
No te llorará ni un alma;
pues la palma que has ganado
es apenas una palma:
¡tu apellido!

Juan Flautista

Estirado cuan confetti,
aquí reposas, Rossetti.
Fué muy grande tu ambición
y por eso no te extrañes
que al lanzar al pobre Ibáñez
te derrotó "La Opinión" (1)

Alvarez Villablanca

Aquí yaces. ¡Qué patilla!
¡Tanta cosa que tenías
metida entre ceja y ceja!
¡Parecías maravilla
y resultaste una vieja!
Como tú sino se quiebra,
y tu suerte se te estanca,
en lugar de Villablanca
serás siempre Villanegra.

Pitín Olavarría

¿Recuerdan aquella vez
en la que actuó el Pitón 10?
Pues bien, esta defunción
que lo llevó a un triste fin
fué aquella mancomunión
de Pitín
con Pitón.

(1) La opinión pública, se comprende.

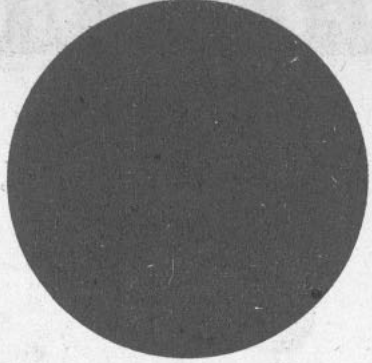

EL PUNTO NEGRO DE LA SEMANA

SANTIAGO de Chile, capital de un país que tiene fama de ser uno de los más progresistas de la América, es una ciudad hasta cierto punto civilizada.

Pero he aquí que de pronto, cosa que seguramente no ocurre ni en las más lejanas aldeas del Africa, se interrumpe el suministro de agua a la población.

Han menudeado las explicaciones, los informes sanitarios, los "justificativos" de los funcionarios de la Empresa de Agua Potable, pero el hecho es que Santiago, así, de repente, se ha quedado sin agua.

No hablemos del color de ese líquido, de las impurezas que arrastra, del gravísimo peligro de epidemias.

Lo asombroso, lo increíble, es que los funcionarios, responsables directos de esta situación, sigan tranquilamente en sus cargos.

Para ellos, por la peligrosísima imprevisión de que han dado muestra, es el Punto más Negro de la Semana.

POLITICOS DEL ALIVIOL

DON WALDO: —Tengo que aliviolarme con tiempo, porque con el triunfo de Gabriel, parece que voy a perder la pega de Dictador General del Tránsito.

EL INTRUSO EN PALACIO

LO QUE NADIE SE ATREVE A DECIRLE AL PODEROSO ES LO QUE SE ESCRIBE EN LOS LIBROS.—PLAUTO.

ADHUC sub judice lis est. El pleito está ante el juez; pero parece que no hay cuidado de que el juez, en forma de Congreso pleno, vaya a fallar en contra de Gabriélibus: ¡cincuenta mil votorum fuéribums apabullantex!

Entonces, ¿a qué viene la euforia del vencedor? El latín acude en nuestra ayuda: *Ex abundantia cordis os loquitur.* La boca habla por abundancia del corazón. Sí, Gabriélibus tiene un corazón tal vez demasiado abundante; no sólo le habla por la boca, sino que también pasa a los brazos: in materium de abrazórum le estádiba echándole con la óllibus.

Y hay en nuestra historia ejemplos de esta abundancia del corazón. El Leonem de Tarapacárum in partíbus principió a gobernar con el corazón en la mano; luego debió salir a la Ciudad Eterna con ciento ochentorum pitum in bolsillum, hasta terminar en las horcas caudinas del Seguritex Obligatorium un cinco de septembre.

Sufficit, Gabriélibus. ¡Córtala, Gabín! Macanutem est cilántrom, pero non tantum...

◆

Y hubo abrazos inútiles, como ese al decano. Viejorum Rotatibum sabe mucho. A Cuchitex y Maluendorum no había que catequizarlos para ponerlos en la fila: "El Mercúchibus" sabe siempre dónde le aprieta el coturno. Llegar a las oficinas de Compañía esquina de Morandé con el fin de cuadrarlo a la causa era lo que los romanos llamaban: *Piscem natare doces;* le enseñas a nadar a un pez.

Y así muchas otras actitudes tampoco fueron oportunas, por inútiles. Se desarrolló una luna de miel con gente que *Fluctuat nec mergitur,* que flotan sin hundirse. Homos corchum de la políticus nacionábilis.

Tal vez al nuevo César le hubiera convenido más haber dicho secamente: *Ego sum qui sum;* soy el que soy; tómenme como me anuncié a través de mis innumerábilis discursorum, pronunciados desde Arica a Puerto Móntibus.

Alea jacta est, Gabriélibus. La suerte ya está echada, Gabín, y no conviene hacer difíciles acrobacias con el *Aura popularis,* que suele tornarse efímera.

◆

Tarde venientibus ossa; los que vienen tarde no encuentran sino huesos. Dura frase, en verdad, de esos terribles romanos, que presenciaron tantos festines políticos. Y la lapidaria sentencia, sin embargo, ahora nos viene como anillórum al dédox, cuando vemos una serie de visitas, cartas, telegramas y adhesiones. Mucho ojo, Gabriélibus. *Cave ne cadas!;* ¡cuidado con caer!, porque ellos *Aliquen dictis,* engañan con la palabra..., y con otras cosas también.

El pueblo, regocijado, ya se ha dicho: *Papa habemus,* y quieren al papa que ellos conocen; sospechosum actitudem posteriorix haría que el Verdejo romanizara: *¡Non liquet!;* ¡no está claro! Está escamado desde hace muchos años, con los cambios que experimentan los Césares electos cuando pasan a gobernantes definitivos. Principia por decir, con Juvenal: ésta est la mismax jerigórum con distintum bitoquem.

Pero no; Gabriélibus sabe mucho y ha visto demasiado; confiamos en que durante ciertos abrazos y algunas adhesiones, piensa como un experto cazador. *¡Video lupum!* ¡Veo al lobo!

Nada nos autoriza para confundir a Gabriélibus con la abuelita de Caperucita Roja, que confundió al lobo con el médico que la iba a sanar. Y la tarea no es difícil, porque *Ab uno disce omnes;* por uno se conoce a los demás.

¿HA REIDO USTED CON "TOPAZE"?

También reirá con

"POBRE DIABLO"

la revista tandera de los lunes

Cartas de mujeres.

Patota, my dear:

¡Qué pena, darling, que se haya acabado la elección presidencial! Yo, que era cruzkekista cuando pololeaba con Pirulo, y que era nandista cuando pololeaba con Pincho, te juro, te diré, que lo pasé regio y me puse experta en política.

Mi especialidad fué decirle horrores por teléfonos a las cruzkekistas cuando yo era nandista, y viceversa. Tú sabes que ésa fué la moda, y que los teléfonos pasaban ocupados con los chismes anónimos. La que más hablaba era yo, que sabía los chismes de los dos lados. Por eso ahora que pasó la elección, me aburro y ojalá que haya otra elección luego para que siga la pelea entre la gente cono, que es pelea de chismes y no de palos como las de los gabrielistas, que son tan mal educados.

Oye, lo estupendo ahora último fué lo que me contaron. Resulta que el sábado, en el Oriente, a la hora de comida, hubo un boche terrible pero terrible entre nandistas y cruzkekistas. Y parece que el menor de los "Cachorros" le pegó a Nandito Lorca Cortínez, y que llovían las bofetadas y los platos.

Si sabes cómo fué la cosa, escríbeme, please, y cuéntame todo, mira que así pesco otra vez el teléfono y me dedico a los chismes anónimos que son tan entretenidos.

Como puedes ver, estoy entregada enteramente a la política, y Pirulo, el cruzkekista, y Pincho, el nandista, me dicen que me parezco a Madame Chiang Kai-Shek por lo que me interesa la cosa pública de decirle horrores a la gente por teléfono.

Sé patriota como yo y cuéntame lo del Oriente.

Bye, linda,

MATRACA.

Matry:

Oye, dear, nadie puede darte mejores datos que yo del boche del Oriente el sábado en la noche, porque yo estaba allí y lo vi todo, y me tocó un pedazo de mayonesa en ese vestido americano negro tan lindo que me costó 5 mil.

Fíjate que la gente estaba comiendo, y en una mesa estaba el "Cachorro" junior con señoras y con otras personas. En otra mesa estaba el chiquillo Lorca Cortínez, también con varias personas y muy engominadito, como tú sabes que es este diputado por Viña.

Bueno, cuando la orquesta comenzó a tocar boogiés, Nandito Lorca salió a bailar, y cada vez que pasaba cerca de la mesa del "Cachorro" junior, de la mesa de éste le echaban garabatos floridos, de esos que emplea la gente bien. Fueron tantos los garabatos que de repente Nandito Lorca dejó plantada a su compañera y le tiró un puñete a uno que estaba con el "Cachorro" más joven. ¡Entonces, te diré, se armó la grande!

Todos los que estaban en el Oriente se metieron en el boche. Los puñetes llovían, los platos y las botellas pasaban zumbando, se cayeron las mesas, las mujeres gritaban; para qué te digo nada. Con decirte que hubo ojos en tinta, sangre de narices, vestones rotos y, lo que es peor, al chiquillo Lorca le despeinaron la gomina.

Lo divertido es que en una mesa estaba el primer Scout de Chile, todo canoso y ondulado, y los puñetes pasaban por encima de él y casi hubo un botellazo contra la seguridad interior del Estado.

En fin m'hija, que la pelea fué tan grande que parece que la Derecha ya no se une de nuevo, y

si se une, entre social-cristianos y liberales van a tener que pagarle a los dueños del Oriente como 50 mil pesos por cosas quebradas y a mí mi vestido americano.

Ahora, Matraca, ya puedes copuchear por teléfono de lo lindo con este boche que pasó el sábado cuando los de ambos bandos celebraban la cola er el Oriente.

So long, darling,

Patota.

POR COMERSE LA MANZANA DE LA DISCO

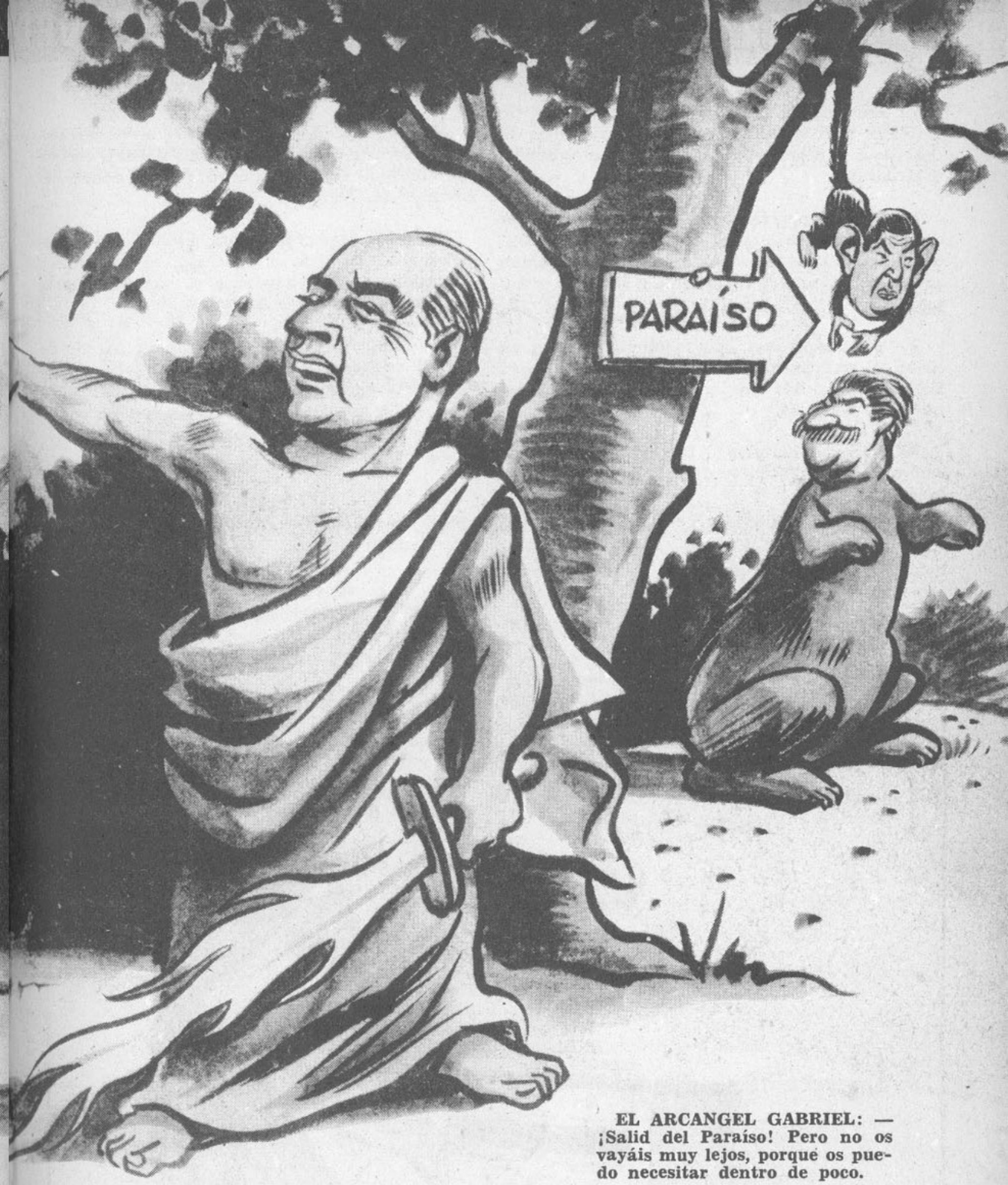

EL ARCANGEL GABRIEL: — ¡Salid del Paraíso! Pero no os vayáis muy lejos, porque os puedo necesitar dentro de poco.

1. Y he aquí que el Gabri Eterno púsose a pasear por sus dominios del Paraíso Electoral.

2. Los árboles y las flores, los álamos y los cardenales, agitados por la brisa que sopla desde el llano, inclinábanse presurosos a su pa

3. Empero, estando ya en la altura, el Gab Eterno divisó escondidos en el follaje a Pelucadán y Liberaleva.

4. "¿Qué les estará pasando a éstos? —preguntóse el Supremo Hacedor de la Victoria—; ¿por qué estarán con esa cara de achunchados?"

5. Y he aquí que, queriendo cerciorarse de lo que les ocurría, el Gabri Eterno acercóse a Pelucadán y Liberaleva e interrogólos sobre la razón de su apanuncamiento.

6. Mas Pelucadán primero y Liberaleva des-

pués, dándose vuelta en redondo, tapáronse presurosos el polo Sur de sus espaldas.

7. Entonces el Gabri Eterno, sumamente extrañudo, hizo funcionar el radar y no tardó en descubrir el motivo de la desazón que aquejaba a la pareja.

8. Porque ocurrió que las ondas del radar denunciaron la presencia de un apéndice extraño, vulgarmente denominado cola, que le había salido de repente a Pelucadán y también a Liberaleva.

9. Y he aquí que, dando muestras de gran dolor y arrepentimiento, confesaron al Gabri Eterno que ambos habían comido de la manzana de la discordia.

10. "¿Serán getulios?", preguntábanse, a coro, los demás habitantes del Edén, de esa copia feliz de Chile.

11. Porque, estando como estaban en el secreto, ellos sabían que Pelucadán y Liberaleva habían estado mutuamente arrastrándose el poncho electoral.

12. Y que a punta de arrastrarlo, de tal poncho no habían quedado ni las hilachas.

13. Pelucadán y Liberaleva, cada uno por su lado, fueron entonces a implorar clemencia del Gabri Eterno.

14. Dijo, todo trémulo, Pelucadán: "La c
pa la tiene Liberaleva, porque ella me hizo
mer la manzana de la discordia".

15. "Así juería —respondió Liberaleva
pero tú fuiste, Pelucadán, el que echaste carb
para que me hicieran la cruz-coke los demás
bitantes del Paraíso."

16. "¡No seas copuchenta, Liberaleva! —r
pondió, trémulo de indignación, el tumultu
Pelucadán—. ¡Lo que pasa es que tú quisi
quedarte con la parte del león!"

17. Empero, como ya las habían parado
que el negocio estaba en ponerse bien con
Gabri Eterno, tanto Pelucadán como Liberale
resolvieron que era mucho más mejor no pele
entre ellos y comenzar, poquito a poco, a hac
se los cuchos.

18. Mas he aquí que el Gabri Eterno, que
era na de las chacras, optó también por queda
se calleuque.

19. Y es así como Pelucadán y Liberalev
contritos y cabizbajos, a las puertas del Para
so, están a la espera de que el Gabri Eterno
diga "¡Yuju!" y los llame para adentro.

20. Empero, hasta ahora el Gabri Eterno,
ni na...

TOPAZE: —¡Lógico!... La política está que hierve por el calor de esta magnífica cocina a gas "IMMAR".

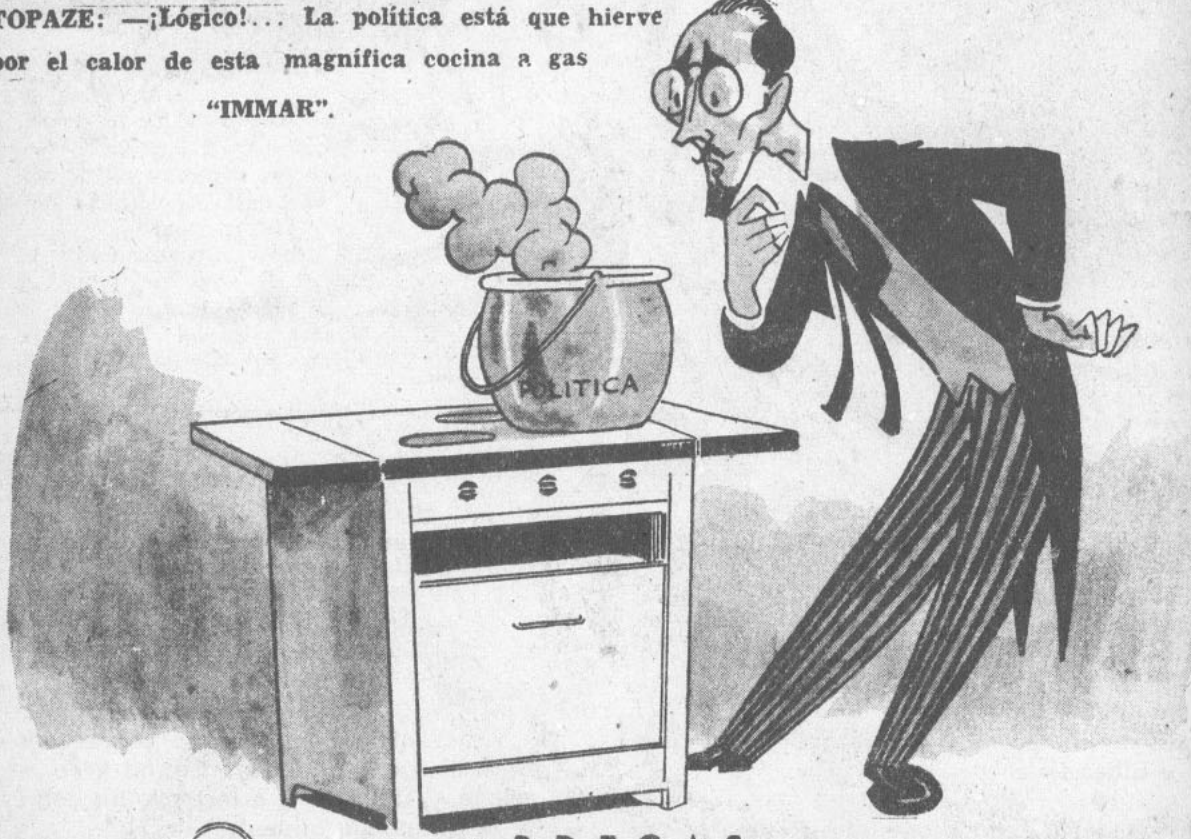

ARDEGAS
SANTO DOMINGO 1061

ME CARGA EL TE, ME GUSTAN LOS ABRAZOS

"NO, señor Debalde; yo no voy a tomar té con usted porque no me da ninguna garantía de imparcialidad y ese almirante Marino que tiene usted en la despensa de la Casa Donde Tanto se Sufre, es capaz de ponerle estricnina a la taza en lugar de azúcar". Así habló don Gabín cuando don Siempre Listo lo invitó a tomarse en La Moneda el último octavo de té que quedaba en Chile.

Nosotros no sabemos qué pasó después de esta rotunda negativa, y qué determinó a don Gabín a correr donde don Alfredo Debalde para someterlo a una corrida de abrazos, como si estuvieran en pleno Año Nuevo, a las doce de la noche en punto.

En los boxeadores habíamos visto casos semejantes, cuando principian a garabatearse desde los rincones del ring y apenas suena el gong, no hay quien los saque del más fraternal clinch.

Doble usted, amable lector, adecuadamente el dibujo anterior por la línea de puntitos, A y A y que calcen las b con las cruces y verá cómo la pelea Debalde-Gabín termina en un abrazo que ojalá no sea luego imitado por Cenistas y Minoritarios.

fume

PREMIER

Siempre mejores!

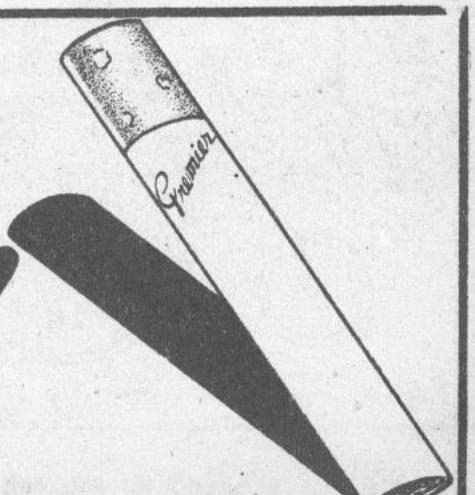

¡Y UNO QUE NO SABE NADA!

que después del triunfo de don Gabín González ha condimentado el Vice-Presi, don Siempre pero poco listo Alfredo Debalde.

TODO esto ocurre en el país de la bomba atómica. Y nada menos que en su capitán: Washington.

Con el fin de ambientarnos, agregaremos que nos encontramos en la lujosa residencia del representante de Chilito en los Estados Unidos de míster Truman y que el susodicho representante es nada menos que don Parcial Mora Mirándola.

El domingo pasado don Parcial se jajajeaba en forma asaz excesiva leyendo los suplementos dominicales que los diarios yanquis publican saturados de historietas cómicas.

Cuando iba a lanzar el último ja de los otros dos jas que el protocolo especifica para estos casos, irrumpió en su elegante gabinete uno de sus secretarios.

—Señor Embajador —le dijo—, en este tremendo rotativo que se llama "The Washington Post" publican noticias de Chile.

—¿En inglés o en español?

—En yanqui, don Parcial.

—En tal caso vaya hasta la casa de nuestro vecino el mexicano y que me haga el favor de doblar dichas noticias al español.

Cumplido este requisito, el camarada mexicano empezó a leer los cables:

—*Ayer juró el nuevo gabinete*

—¡Caramba, caramba! ¿De manera, entonces, que vuelve a ser Merino marino?

Después de esta graciosa interrupción, siguió leyendo el camarada doblador:

—*El nuevo Ministro de lo Interior, don Juan Antuco Iribarren, declaró a la prensa: Mientras sea el capaz de esta cartera, el orden público será mantenido inalterable y a cualquier costa.*

—¡Bah —interrumpió don Parcial—, eso quiere decir, entonces, que en esa larga y angosta faja de tierra las roscas están que arden!

—*El nuevo Ministro* —prosiguió doblando el camarada mexicano— *ha asegurado a la verdejancia que serán respetadas la Constitución y las leyes, aunque sea a balazo limpio.*

—Lo que significa que Chile se encontraba desde hace tiempo en completa revolución. ¡Y yo que estaba más colgado que un columpio! Menos mal que ha llegado un nuevo gabinete que dirige espiritualmente el Presi electo y han puesto las cosas en su lugar. ¡Ahora mismo voy a enviarle a mi amigo del alma Gabín otro telegrama de felicitación.

Y así lo hizo.

DE COMO EVOLUCIONA

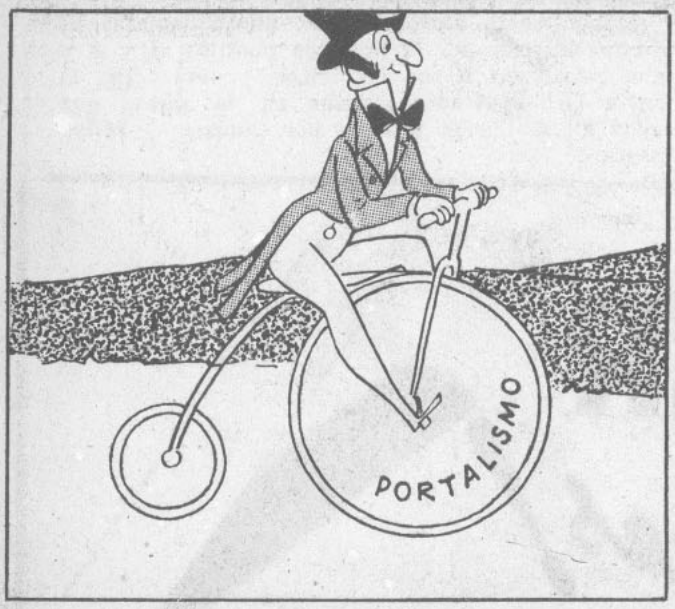

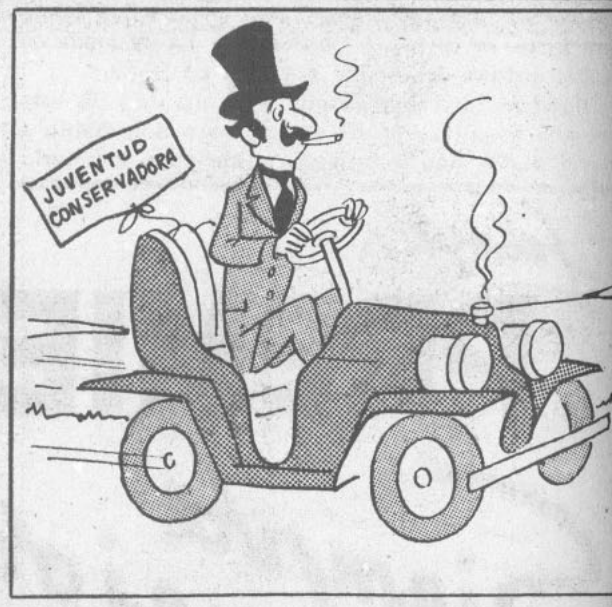

1830: Sorprende al país con su bicicleta.

1900: Para no quedarse atrás, usa el automóvil.

¡QUIEN SE ATREVE A DESTAPAR ESA OLLITA!

FUE en pleno verano. Había ocurrido lo de la Plaza Bulnes, y Verdejo, el buen Verdejo, vió llegar a los camaradas ministros sociolistos a las alturas.

Don Acomodado Hidalgo, Hazle la Cruz Ponce, Levín Mendoza, Arriesgado, Caradefulic, etc., todos, nuevecitos, dispuestos a lucirse allá en el Gobierno.

Y dos días después, en todos los diarios unas noticias tremendas:

"EL MINISTRO HIDALGO DISPUESTO A SACARLE LOS PERENQUENQUES A LOS ESPECULADORES DEL COBRE".

"MINISTROS SOCIOLISTOS DESCUBRIERON TREMENDO NEGOCIADO EN LA CARNE".

"SECRETARIO DE ESTADO LEVIN MENDOZA DISPUESTO A METER A LA CARCEL A LOS ESPECULADORES DEL TRIGO".

La chilenidad exhaló un respiro de tranquilidad, de patriótica satisfacción.

¡Por fin!...

Mientras tanto, allá en la Vicepresidencia de la República, don Siempre Listo aseguraba a todo el mundo que él, con su equipo sociolisto, sería inflexible para investigar, descubrir y sancionar a los gestores, a los coimeros, a los gariteros...

Y don Juan Flautista, allá en "Su Opinión", anunciaba, con unas letras más grandes que el mismo diario, que Chile podía tener la seguridad de que los ministros sociolistos no dejarían escándalo grande, ni escandalito chico, por castigar con pena de muerte, presidio perpetuo y hasta con uno u otro azote, ahí donde los usa el ranchero, a toda la maffia de grandes duques que se enriquecían a costa del estómago y demás materiales digestivos de la chilenidad.

DON ACOMODADO HIDALGO: —¡Tanto que anuncié que iba a liquidar a este vampiro y me salió el tiro por la culata!

¿Qué más se podía pedir?... ¿No habían dicho que los sociolistos eran tan tímidos, tan poco fijados, tan complacientes?...

¡Ahí tenían, todos los mal pensados, la respuesta!...

Y los propios sociolistos comenzaron a sentirse bien. Paseaban por el centro con mirada torva, con gesto de desafío:

¿Dónde había un especulador suelto por ahí?... ¿Quién era el menguado que se había atrevido a negociar con los dineros de Chile?... ¡Gracias a los ministros sociolistos, ya tendrían aquéllos su merecido!...

Vinieron después las elecciones presidenciales.

Y los ministros sociolistos se fueron del Gobierno.

Bueno. ¿Y...? —se pregunta Verdejo—. ¿Qué hay de los escandalitos ésos?... ¿Qué fué de las investigaciones, de los procesos, de los sumarios administrativos?... ¿Qué hay de los negociados del cobre?... ¿Y de la carne?... ¿Y del trigo?... ¿Y de la leche?... ¿Y del té?...

¡Nada!...

Ahí está la olla, tapadita todavía, y con todo el cocimiento adentro, esperando la mano que la destape...

N PARTIDO HISTORICO

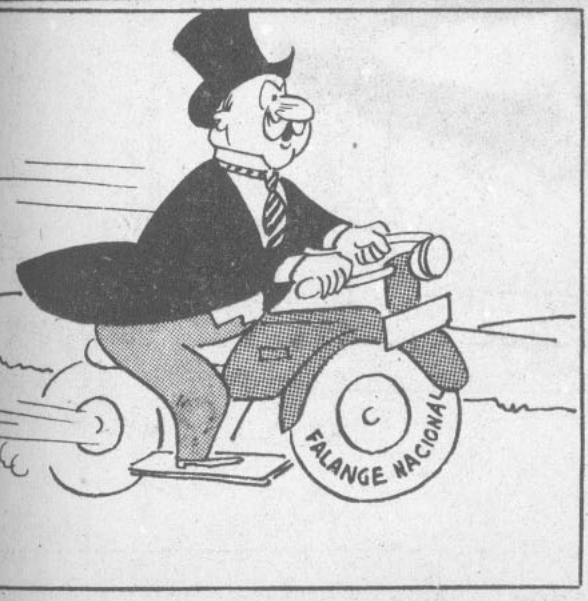

1935: **Siempre progresista, usa la moto.**

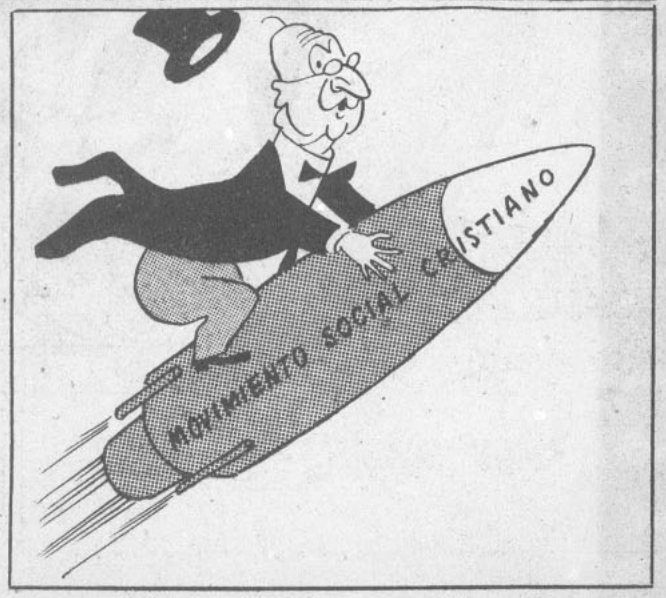

1946: **¿Qué le irá a pasar, encaramado en un proyectil cohete?**

¡¡ASI LO ESPERA EL TAP-ROOM!!

¡Toda la gracia de nuestra tierra, la sal de la Madre Patria, el arte folklórico de la Argentina, se vierten a raudales en el escenario del Tap-Room, la boite de la cordialidad internacional!...

Ojeadas

Por PEGGY

Todo es transitorio en este mundo, todo pasa..., menos don Joaco Fernández Idem, el Ministro de Relaciones más antiguo del mundo. El, tras largas dudas, rompió con el Eje; él le declaró la guerra al Japón, la que todavía continúa; él vió, desde sus balcones, la batalla de la plaza Bulnes. El, ahora, presenció la caída, la pasión y la muerte del Partido Sociolisto.

Ahora, después de las elecciones, organizó un nuevo Gabinete, y obtuvo el doble abrazo de don Gabín y don Siempre Listo. Por estas gestiones, don Joaco no ha pedido nada: solamente que lo dejen otros seis años en la Cartera de Relaciones.

¿Se le dará en el gusto?

◆

DON Gabín, el Primer Abrazatario de la Nación, es un eximio pianista. Es capaz de tocar, desde "Se va el caimán", hasta la "Sinfonía de la Victoria", de Beethoven.

Esta afición musical del Presidente Electo, hará que eche un vistazo al Instituto de Extensión Musical, donde se encontrará con un decano chileno y un secretario español, que se han hecho los dueños de la música del país, y que han sido muy atacados.

Pero como ambos le son gratos al Kremlin, quedarán en sus cargos.

VOY sabiendo ciertos detalles electorales. Uno de ellos es que don Radul Rettig se cuadró con cien mil pitos para la caja electoral de don Gabín.

¡Bonito gesto! ¡Generosa cooperación!

¿Veremos nuevamente a don Radul desempeñarse como Director de Informaciones y Cultura, o como Subsecretario del Interior en el nuevo Gobierno?

¿O, como él asegura, seguirá alejado de la política y dedicado a sus asuntos profesionales, junto a don Hastalosalamitos Barros y a don Parcial, el cuasi cesante embajador en Wáshington?

Si sucede así, más generoso será el desprendimiento de don Radul.

BAJO siete llaves y tras de siete antesalas, ha sido resguardado el Presidente Electo, para librarlo de las acechanzas de los gabrielistas de última hora. Su cancerbero es don Rubén Darío Poblete, futuro Ministro sin Cartera.

Ya lo saben los "interesados": será poco menos que imposible acercarse a don Gabín, hasta el día en que asuma el mando. Pero entonces, para los pedigüeños, va a ser tarde, y se van a quedar con las ganas.

¡Güichi-pirichi!, como dice el hijo de don Juan Lanas, el locomentor de "Topaze en el Aire".

◆

ENTRE otros chismes que me han llegado, figura uno que se refiere a cierta libretita de tapas coloradas, de que es poseedora la señora Mitty, la futura Primerísima Dama de Chile.

Según lo que yo sé, en esta libreta figuran muchos personajes, cuya entrada a la Casa de Toesca le será negada.

¡Qué ganas de echarle un vistazo a esa libreta, que, a lo que parece, es una enjundiosa edición de historia contemporánea!

MEJORALITA: —Comprendo, señor Rodríguez de la Sottana, que usted se sienta mal por todo lo que puede ocurrir en el Partido Conservador, pero en todo caso recuerde que se sentirá MEJOR QUE MEJOR CON MEJORAL.

GUIRIGAY

No hubo agua ni para echarle a la leche

TODOS saben, por haberlo sufrido en carne propia, que durante dos días pasó la ciudad de Santiago completamente seca, viéndonos todos los habitantes obligados a beber las suicidas aguas del canal San Carlos.

Estos dos días de sequía forzosa hicieron cambiar bastante la fisonomía santiaguina. Como estábamos en un desierto, en los jar-

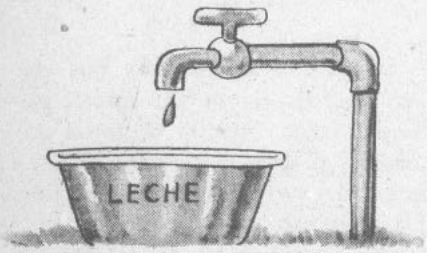

dines públicos, por ejemplo, comenzó a crecer una flora tropical; por varias calles centrales se pudo observar caravanas de camellos y tanto los hombres como las mujeres se vieron obligados a trocar sus sombreros por turbantes de la más pura moda rifeña.

Pero lo que más hizo sufrir a la población en esos dos días fué la falta de leche. Fueron cuarenta y ocho horas en las cuales ni los niños pudieron gustar su más preciado alimento, porque ningún lechero llegó hasta las casas para repartir la clásica botella blanca.

Cuando pasado el período de sequía volvió nuevamente a circular el agua por las cañerías, también volvieron los repartidores de leche a dejar su mercadería en los hogares de Santiago.

Y a las quejas y reclamos hechos por las dueñas de casa, respondieron invariablemente:

—Señora, ¿cómo íbamos a hacer el reparto si no disponíamos de agua para echarle a la leche?

Quebrarán los empleados

EN atómicas y explosivas declaraciones, el gerente de la Empresa de Tranvías ha manifestado que quebrará la Empresa, a más tardar a fines de mes. Según este caballero, es imposible financiar el negocio si no se elevan inmediatamente las tarifas en los tranvías a la suma de cinco pesos por pasaje.

Después de un prolijo estudio efectuado, papel y lápiz en mano, hemos llegado a la misma conclusión. Los gastos que tiene que afrontar dicha empresa son demasiado elevados. Desde luego, tenemos que sólo en los sueldos del consejo y de la gerencia se gastan mensualmente más de quinientos millones de pesos. Si sumamos a esos quinientos millones las once del personal, el whisky que beben los directores en cada una de sus reuniones, llegamos a la conclusión de que si la empresa desea obtener una mínima utilidad de dos pesos cincuenta al mes, debe subir los pasajes por lo menos a diez pesos por verdejo que tome tranvía.

Pero esto no es todo. Como existe una ley que concede inamovilidad en sus puestos a todos los empleados de esta Empresa y ordena un pago de cinco años de desahucio a aquel que sea despe-

dido, ocurre que los empleados no trabajan, llegan tarde y tratan por todos los medios a su alcance de ser despedidos, ya que para ellos es mucho mejor negocio recibir de golpe el sueldo acumulado de cinco años que pasar esos cinco años trabajando y recibiendo el dinero repartido en mensualidades. Este problemita obliga a la Empresa a contratar personal a contrata para que haga el trabajo que no hacen los empleados de planta, lo que significa otro gasto mensual de mil millones de pesos; Para cubrir este rubro habría que imponer un impuesto a cada persona que viaje en tranvía de por lo menos cincuenta pesos por cuadra recorrida. Y si no se adoptan estas medidas, quebrará sin lugar a dudas la Empresa, y entonces, ¿qué será de los empleados?

Se mudan los gariteros

Las mentalidades escépticas dicen que es muy difícil hacer milagros en el siglo XX. Pero la

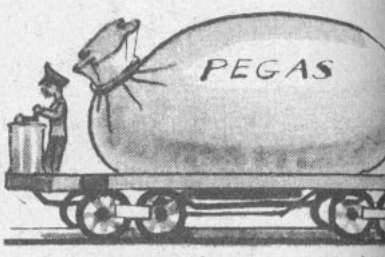

verdad es que los acontecimientos están dando un mentís a lo que tal cosa afirman. Porque, ¿no es verdaderamente un milagro que todos esos señores gariteros que funcionaban en Santiago se estén mudando con música, sus fichas, sus naipes, su carril por la banca a otra parte? ¡Sí, lo afirmamos es un milagro!

Cuando vemos que hasta el famoso Club Abraham Koenig parte tras nuevos derroteros, ese Club que había sido intocable, inclausurable e inallanable, no podemos menos que afirmar rotundamente que hoy día en Santiago están ocurriendo milagritos.

Pero es sabido que tras cada milagro hay un santo. ¿Cuál sería el santo en esta oportunidad? ¿Quién ha hecho las veces de Arcángel Miguel y ha podido expulsar al demonio con su corte de diablos jugadores? No lo sabemos. Lo único que podemos decir es que el autor del milagro que comentamos debe haber arribado a estas tierras el día 4 de septiembre, ya que coincide esa fecha con el éxodo de los gariteros.

En todo caso señalamos ese día como aquel en que el miedo se adueñó completamente de las timbirimbas santiaguinas.

SINTONICE AMENIDAD, CULTURA E INTERES INFORMATIVO EN LOS PROGRAMAS DE LA PRIMERA Y MAS POPULAR CADENA NACIONAL DE EMISORAS: RADIOS "LA COOPERATIVA VITALICIA"

GABIN: —¿Y cómo le vamos a dar de comer a Verdejo, Kontreroff?

KONTREROFF: —Muy fácil, camarada: mientras yo ataco al imperialismo norteamericano, tú le sacas los huevos al águila.

EL PAPY: —Y que viva el angelito,
cogollito de romero;
no será de larga vida,
pero es harto dieciochero.
¡HUIFA RENDIJA
TE RAJO EL REFAJO...!
VICEPRESIDE
MINISTERIO

$ 2.60
EN TODO
EL PAIS:
topaze
EL BAROMETRO DE LA POLITICA CHILENA
PTDO.
NSERVADOR
PTDO.
LIBERAL
Se va esparciendo el fenómeno nacido aquende Los Andes: igual que nuestros grandotes se halian ahora los Tres Grondes.

AGUIRRE DOOLAN: —Vas a tener que apretarte el cinturón, Verdejo, y comer pan de afrecho, para alimentar a los países hambreados por causa de la guerra mundial.

VERDEJO: —Debían ayudarnos ellos a nosotros, mi caballero. ¿No ve que en Europa están en paz, y nosotros seguimos peleando con el Japón?

DIRECCION Y ADMINISTRACION
MONEDA 1061, OF. 7
TELEFONO 85353
CASILLA 2265

topaze

M. C. R.

DIRECTOR:
GABRIEL SANHUEZA D.

APARECE LOS VIERNES

Año XV | Santiago de Chile, 27 de septiembre de 1946 | N.º 732

INSOBORNABLES, SE NECESITAN

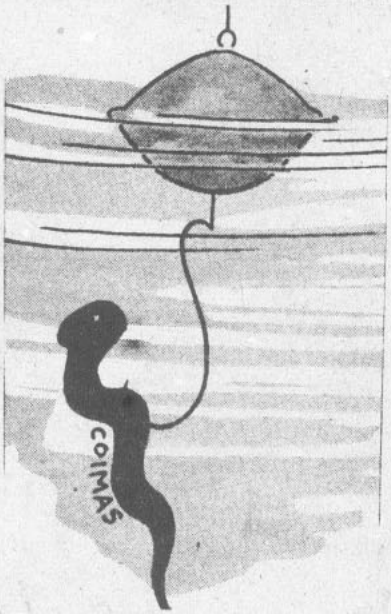

REDUCIDO a sus límites más escuetos, el problema de gobierno es, en suma, un problema de honestidad. Si los que integran los equipos gobernantes son inmunes al soborno, ya sea de dinero, de situación social, de exhibicionismo, etc., todo se habrá conseguido. Parodiando slogans archiconocidos y desprestigiados, yo podría decir que gobernar es no dejarse gobernar.

Digo esto pensando en las vicisitudes que aguardan al nuevo gobierno; en las encrucijadas que están preparando desde ahora los expertos en la psicología del poder; en las celadas en que estarán expuestos a caer los hombres que, el 4 de noviembre próximo, empuñen las diferentes palancas que pongan en movimiento a la nación.

Sucedió en el memorable año 1938 —y ha sucedido antes, después y siempre— que los poderosos, los próceres del dinero y señores de los inmensos negocios que rentan centenas de millones al año, necesitan de amanuenses en la maquinaria estatal. Estos amanuenses, solícitos, incondicionales pero caros, son los gestores. Ellos son los que, a través del engranaje burocrático, ejerciendo influencias, actuando solapadamente, permiten que una docena de potentados sean, en verdad, los verdaderos gobernantes de un país.

Desde hace algunos días —y lo digo enfáticamente porque me consta— estos potentados andan en trajines preparatorios que les permitan congratularse desde el primer instante con los nuevos dirigentes que ha de tener el país. Los gabrielistas más conspicuos y que, por lo tanto, han de tener mayor influencia, han visto aparecer a estos potentados y a expertos personeros suyos luciendo anchas y cordiales sonrisas y extendiendo generosas invitaciones a champaña y a costosos cigarros habanos.

Mencioné más arriba el memorable año 1938. En la mente de todos está cómo, uno por uno, fueron cayendo en las redes del halago los dirigentes del que llamóse Frente Popular. Cuanto ofrece la vida de grato: diversiones, dinero, hasta amor pecaminoso, salió al paso de aquellos "izquierdistas" hambreados y deslumbrados. Sucumbieron, y el probo Presidente de entonces, casi solo, vió sucumbir su programa y sucumbió él también de desencanto y amargura.

Ahora vuelven a aparecer en el escenario político los tentadores falaces. Andan a caza del futuro gestor. Expertos psicólogos, clasifican desde ahora a quienes del equipo gabrielista podrán sobornar sentándolos en el festín de la vida.

Yo pongo sobre aviso a las posibles víctimas de los merodeadores. Les digo que se cuiden de ellos implacablemente. Son tan sutiles las malas artes que esgrimen, que sólo un rechazo violento puede librarlos de la tentación.

La primera batalla que debe sostener el nuevo régimen es contra estos personajes que luchan sin violencia y que, por el contrario, empeñan sus batallas y las ganan mediante el sibaritismo, la cordial amistad y una bonachonería de buen tono que rinde a las víctimas haciéndolas aparecer como triunfadoras.

Dirigentes insobornables se necesitan. ¿Resultarán triunfadores en esta guerra ya iniciada? Si vencen, no tendrán nada más que su virtud. Si caen derrotados, se regalarán sus cuerpos y sus sentidos.

¡Apasionante contienda la que ahora se inicia!

Prof. Topaze

MERECE UN Bidú

BIDUCITO.— ¡Por esa declaración suya, señor Urzúa, en el sentido de que no debe aceptarse el voto de partido en la votación presidencial, usted merece un BIDU!

¡BIDU!... ¡UNA BEBIDA DELICIOSA!... ¡UNA BEBIDA NUEVA!

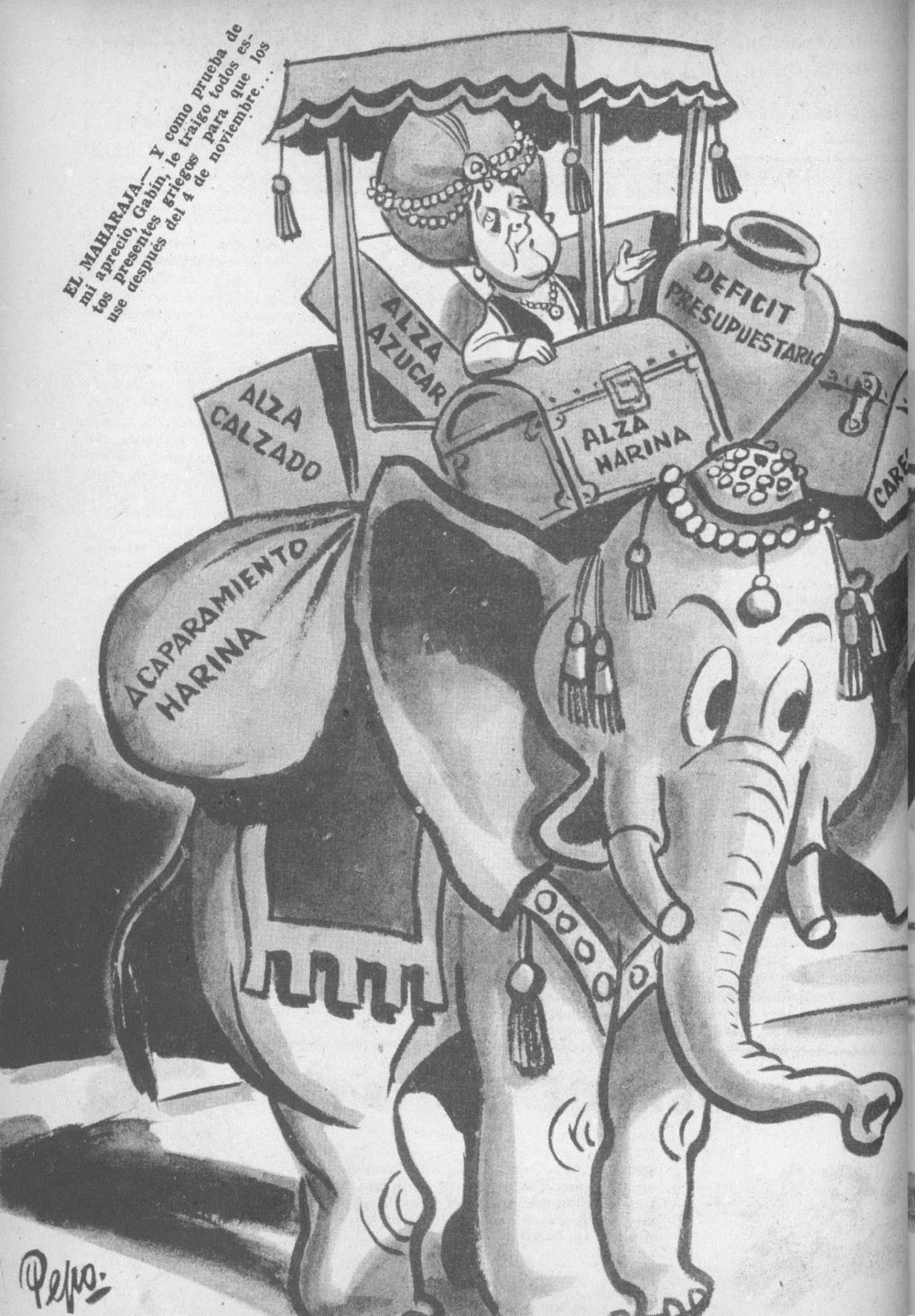

EL DIANTRE DEL MAHARAJA

Película nacional doblada al castellano.

La escena transcurre en el reino del Maharajá de Debultala, en medio de visires y de boy ecouts. El Visir del Trabajo, Maharamandujano, hace una reverencia ante el Maharajá y recita.

MANDUJA. —Mi señor Maharajá,
aun no puedo resolver
ciertas huelgas en tu reino
que yo hallo de mal jaez;
hay huelgas en el salitre
que ya duran largo un mes,
y hay otra huelga del cuero
que me tiene a mal traer.
Os suplico, Maharajá
del coqueto calañés,
que vos me dijerais cómo
el problema resolver.

(El Maharajá sonríe maquiavélicamente bajo su turbante echado al ojo.)

MAHARAJA. —No te preocupes, Manduja,
no te preocupes, pardiez,
de que haya unas cuantas huelgas,
sean cinco o sean diez;
al fin del Maharajato,
que será en noviembre, el tres,
otro cargue con las huelgas:
que las resuelva Gabriel...

(El Visir Manduja se inclina y se va. Aparece el Visir de lo Interior, que hace una venia y dice:)

IRIBARRAN. —Mi canoso Maharajá
del cabello platinado,
el de los ojos dormidos,
el de caminar pausado,
¿cómo resuelvo, señor,
este poblema tranviario?
¿Alzo o no alzo las tarifas
de tramwais, vulgo carros?
Como vos sabéis, señor,
sus mil millones al año
que pierde la compañía
de los tramwais, vulgo carros.
El problema, Maharajá,
es un problema bien arduo;
¿qué haré yo con las tarifas
de los tramwais, vulgo carros?

(El Maharajá sonríe más maquiavélicamente, le hace un guiño de inteligencia al Comendador del Colo Colo, y dice:)

MAHARAJA. —Mi señor de Iribarrán,
sépalo usted de una vez
que este negocio tranviario
no lo pienso resolver,
y os digo que tal asunto
para que resulte bien
dejaremos lo resuelva
en su Gobierno Gabriel...

(Se retira el Visir del Interior y aparece el Visir de Econosuya y Comercio, el cual, haciendo una reverencia, declama:)

GAJARDO. —Aunque me llamo Gajardo,
señor, yo no toco el pito,
o dicho en otras palabras,
este negocio del trigo
me tiene descontrolado
y con el alma en un hilo.
¿Doy pan de afrecho a Verdejo
o bien la harina requiso?
¿De aserrín fabrico pan?
Decidme, yo os lo suplico,
de qué manera resuelvo
el tremendo compromiso.

(El Maharajá sonríe mucho más sangrientamente que las veces anteriores, le da una chupada al nargilé, y murmura:)

MAHARAJA. —Mi querido Gran Visir,
creo yo que no hacéis bien
en resolver los problemas
si otro los verá después:
justo el 4 de noviembre,
vos, Gajardo, os marcharéis:
dejad que el asunto para
lo componga don Gabriel...

(Se retira el Visir Gajardo y, luego de inclinarse hasta el suelo, habla el Visir de Hacienda:)

MASCKE. —Mi Señor Comendador
de los Creyentes, oíd:
he encontrado el presupuesto
como las huifas. A mí
este caso no me gusta,
y os ruego, si permitís,
que el presupuesto yo arregle
para salvar al país.
En la danza de millones
hay lo menos unos mil
que están sin financiamiento:
dejad financiarlos, please.

(El Maharajá ya no puede contenerse y suelta una tremenda carcajada de juglar. Luego recita con voz lenta y pausada:)

MAHARAJA. —Siempre aprecié en mis Visires
competencia y honradez;
siempre los grandes problemas
yo pretendí resolver;
mas ahora las cosas cambian
y al firme en noviembre tres,
que sea otro, amigo mío,
quien deba comerse el buey.
Los problemas de dinero,
serios problemas, a fe,
dejemos, si acaso puede,
que los resuelva Gabriel...

(Después de esto el Maharajá monta en su elefante sagrado y, muy pajita, se va al Casanova.)

¡GOAL DEL VICE!

DON TODABIAS.— ¡Con razón decían que Siempre Listo era el primer futbolista del país!

HACIA tiempo que Don Siempre Listo Debalde estaba recibiendo cuanto palo suelto andaba en el aire y no encontraba cómo dar él uno. Hasta que la semana pasada se le presentó la codiciada ocasión.

—Oiga, Don Siempre —le dijo el Ministro Gajardo—. Fíjese que Todavías Barros acaba de lanzar un decreto que autoriza el alza del calzado...

—¡Ah! Muy bien —respondió el Vice—. Tráiganme inmediatamente mis zapatos chuteadores, esos que me regaló el Colo Colo en mi calidad de Futbolista Número Uno del país... Al fin voy a poder usarlos...

—Pero, Debalde, por Dios —le respondió el Ministro—. La cosa no es para chiste...

—No me discuta, Gajardo. Tráiganme los chuteadores, los con toperoles de fierro...

Y así se hizo. Don Siempre Listo se calzó los bototos, se puso el uniforme del club popular, y tocó el timbre de la Secretaría:

—Mire, Manuelito Aguirre —le dijo al secre—, llame al Comisario General de Subsistencias y Alzamiento de Precios.

Al poco rato estaba en La Moneda don Todavías Barros Alciz.

—Buenos días, Vice. ¿Cómo ha amanecido usted?

—He amanecido con un espíritu futbolista macanudo, don Todavías.

—Así lo veo y me alegro mucho —le respondió el Alzatario de Subsistencias—, y me alegro porque usted se está poniendo demasiado gordo: el deporte hace conservar la línea...

—Magnífico, don Todavías. Ahora, hágame un favor, Dése vueltas para la pared... Agáchese un poco... ¿Está listo?... Bien, toca el pito, Manuelito.

El secretario tocó un pito de referí; el Vice agarró carrera y le plantó el más soberbio chute en el tambembe al Comisario...

—¡Bravo, goal, goal! —gritó don Róbinson Crusoe Alvarez.

En realidad, don Todavías salió disparado y entró en las redes del "Industria del Cuero Foot-Ball Club" sin que el mismísimo golquíper don Germán Sepicó Cañas pudiera barajar el espectacular gol del Vice.

No se puede negar que la jugada del Primer Futbolista del País ha sido de lo mejor que se ha visto en estos últimos tiempos, y sería de desear que, antes de entregarle el equipo a Don Gabín, alcanzara a meter otros cuantos goles tan espectaculares como éste.

ESPERAN AL PRINCIPE AZUL

"EL Mercurio", de Antofagasta, ha publicado el siguiente telegrama enviado a don Gabín Gonzaloff por el doctor de esas salitrosas tierras, don José Avilés, y que publicamos textualmente:

"Desde año 15 estas provincias esperan su príncipe azul como las novias jubilosas, y ahora, con vuestro triunfo, creen haberlo encontrado. Tu amigo y maestro te felicita como hombre libre, y por haberse retirado de Carabineros para postular libremente a la senaduría, y desde la Alta Cámara ayudarte a cumplir el programa de la Izquierda chilena. Felicitaciones y saludos míos. FDO.: DR. AVILES".

Jorge Washington hubiera dicho: "este doctor Avilés tiene un hacha que afilar". Nosotros, más modestos sólo nos vamos a quedar con la duda: ¿de qué cosa era profesor el doctor Avidez? ¿Profesor de príncipes azules, de novias jubilosas o de carabineros verdes? En fin, que el problema lo resuelva el Presidente Electo, y ojalá lo traiga a Santiago, porque está haciendo falta aquí un "Cenador" que le haga juego al señor Haferbisteque, el divertido congresal por Faldifia.

GARAMBAINAS DE ACTUALIDAD

(Con unas notas explicativas alusivas al acto)

Se susurra que Poblete,
don Darío, hará el papel
(y el susurro no está mal)
de secrete,
secretario general
del Gobierno de Gabriel.
Ejemplo de probidá (1)
le dará a los habitantes:
entró Poblete y saldrá,
quizás, más poblete que antes (2).

¡La harina está por los cielos!
A la dueña de un hogar
le cuesta veinte desvelos
el poderla consegar (3).
Y si la harina ha subido,
¿es culpa del comunismo?
¡Nunca! Ya que eso de al "zar"
es contrario a sus doctrinas.
¿Y qué hablar de "las zarinas"?
Más mejor vale callar.

Tanto allá en la calle Puente,
en Bandera o Compañía,
el diálogo más corriente
es este, señora mía (4):
—Tú, como buen derechista,
sufragaste por Cruz Keke.
—¡Nunca! He sido gabrielista
y lo seré a todo ñeque.
Toda la vida he de estar
con los rotos...
(Y me pregunto, lector,
¿cómo, entonces, pudo aunar
el doctor
los cien mil y tantos votos?)

LAS EXPLICACIONES

(1) La culpa no es nuestra: fué al camarada linógrafo que se le olvidó poner la d final.

(2) Porque, en Gobiernos pasados, han entrado muchos pobletes y, al poco tiempo, han salido completamente riquelmes.

(3) Licencia literaria: lea usted "conseguir" y queda todo arreglado.

(4) Y después dice mi esposa que no me acuerdo de ella...

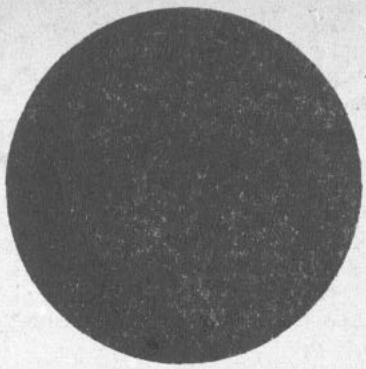

EL PUNTO NEGRO DE LA SEMANA

¿QUIEN no ha oído hablar de ese castigo que consiste en condenar a la gente a pan y agua?...

Se habla de pan y agua porque es lo mínimo, lo indispensable, lo que siendo tan poco, permite, sin embargo, subsistir a la gente.

Pues bien, aquí, en Santiago de Chile, esa condena resulta un contrasentido amargo, una paradoja dolorosa, porque mira al estómago mismo de la población.

Nuestro último Punto Negro se refería a la falta de agua. Durante varios días la colectividad, sufrida como siempre, no tuvo de dónde sacar agua. Y bebió barro, mugre, estiércol.

Ahora el problema es el pan. No hay harina. Según algunos, por culpa de los productores; según otros, por culpa de los industriales; según casi todos, por culpa del Instituto de Economía Agrícola.

Para los funcionarios que conocen de este problema —y que parecen incapaces de solucionarlo— es el Punto Negro de esta semana.

POLITICOS DEL ALIVIOL

EL DOCTOR CRUZ KEKE.— Me aliviolo por toda esta inquietud que ha provocado mi posible chance presidencial en el Congreso Pleno.

AGUAITANDO a los que pueden venir

TODA la chilenidad sabe ya que el propósito de don Gabito es el de llevar gente nueva, lo más nueva posible, a las altas cumbres de la Administración Pública.

El Profesor Topaze, atento como siempre a los latidos cardiovasculares de la política, inaugura hoy esta sección destinada a mostrar a los PRESUNTOS astros del futuro fiscal, semifiscal y diplomático de la nación.

Poblete Núñez, don Darío

UNA serie de artículos periodísticos publicados recientemente, entre los que destacan los que tituló "Lo Imponderable", "Los Abogados de la Noche", "Seamos Leales", etc., han resultado de potencia atómica en cuanto a la pulveri-

zación de determinados adversarios políticos de don Gabito como candidato primero y como candidato triunfante después.

El señor Poblete Núñez es hombre de 40 años, radical y periodista de fuste. Oficiaba en el diario "El Sur", de Concepción, y de allí se trasladó a "La hora", donde llegó a ser director. Por aquellos tiempos hizo célebre su seudónimo de Angel Guerra en la revista "Hoy", desde cuyas columnas llamó a la juventud chilena a unirse para trabajar por Chile. Más tarde fué con don Gabito a la Embajada en el Brasil, en la que desempeñó el cargo de Agregado Cultural. En aquella época ya don Darío estaba dedicado a la tarea de abrir camino a la candidatura presidencial del señor González Videla.

Llegó a Chile y poco a poco, con tino y sin desfallecimientos, a veces en las directivas y otras veces en el estado llano, el señor Poblete Núñez logró levantar presión en torno al hombre que él consideraba el más apto para desempeñar la Presidencia de la República.

Ahora, triunfante ya el señor González Videla, todo parece indicar que don Darío ocupará el cargo de Secretarió General de Gobierno o de Secretario-Jefe de la Presidencia de la República.

Sin embargo, necesario es destacarlo, el señor Poblete Núñez es hombre sin ambiciones y de una rectitud personal que nadie, ni sus más encarnizados enemigos políticos, han podido desconocer.

Su actuación como Secretario General de Gobierno o de la Presidencia será la prueba de fuego en su carrera política. Ha formulado críticas severísimas a los malos funcionarios, a los gestores, a los que transigen con la prevaricación y con el soborno como "argumento de convicción".

Tiene ahora el señor Poblete Núñez una oportunidad magnífica para demostrar que con guitarra la cosa es igual que sin guitarra.

Es de esperar que se comportará a la altura de sus antecedentes.

Valenzuela Montenegro, don Carlos

TIENE sólo 29 años de edad. Estudió en la Universidad de Chile, fué dirigente estudiantil y se tituló de abogado con una memoria, que es también un libro, titulada "Crónicas Económicas entre dos Guerras".

Actuó decididamente en la primera campaña presidencial de don Gabito en 1942 y también en esta que lo llevó a la victoria. Fué designado, hace más o menos dos años, Jefe de Informaciones de la Corporación de Fomento y ascendido después a Prosecretario de esa entidad, cargo que desempeña en la actualidad.

Su nombre suena insistentemente como posible Subsecretario de Ministerio de Economía en la Administración Gabítica.

Es partidario de renovar equipos y dar oportunidad a todos los jóvenes, cualesquiera que sean sus ideas, siempre que demuestren capacidad, espíritu de trabajo y honradez.

En el grupo más cercano a don Gabito hay una excelente opinión de los méritos y competencia del señor Valenzuela Montenegro.

Y existe la confianza de que andando el tiempo, esa opinión llegará a ser compartida por muchos sectores, inclusive los más alejados del Gabitismo actual.

Vamos a ver si resulta cierto..

SUSCRIBASE USTED A "TOPAZE"

Valor de la suscripción:

1 año ..... $ 134.—

6 meses ..... $ 67.—

Extranjero ..... $ 184.—

EL MURO DE LAS LAMENTACIONES POST-ELECTORALES

UNDECIMO piso del edificio de Carabineros, en pleno Barrio Cívico, frente a frente a la casa en que tanto se boy-scoutea.

Allí está instalada la oficina pre-presidencial de don Gabito. Son cuatro salas con máquinas de escribir, secretarios, teléfonos, sillas, lámparas, de un cuanto hay.

Miles de personas llegan todos los días hasta allá arriba. Los ascensores llegan a zumbar elevando a la gente que va a pedir algo.

En la puerta de entrada aparece un par de chuletas. No de esas que se comen con ensalada. Son chuletas colocadas cerquita de las orejas de don Aguantín Alvarez Villanegra, el ex caudillo del Peése que durante toda la campaña presidencial se dedicó a hacerle olitas a la candidatura de Izquierda.

Un secretario de don Gabito lo recibe en la puerta.

—¿Qué se le frunce, don Aguantín?...

—Presentarle el saludo de la Socialistancia al Presidente Electo...

—¿Ah, sí?... ¡No me diga!... ¿Y a qué se debe este cambio de frente del tercer frente?

—¡No me hable de frente!...

—¿Quiere entonces que le hable de perfil?...

—Oiga, señor secretario..., ¿usted me está agarrando p'al payaseo?...

Sigue la conversa y previa consulta con el segundo secretario del tercer secretario de don Gabito, se le concede una audiencia a don Aguantín.

Y después de tres horas de paciente espera, logra pasar para adentro.

Una señora voluminosa, toda de verde, con sombrero de plumas, cartera y zapatos de cuero de pécari se hace anunciar al cuarto secretario del segundo secretario del Primer Abrazatario de la nación.

—¿Su nombre, señora?...

—¡Cómo!... ¿Que no me conoce?... Yo soy Lucila Echeconllázuriz de Sumamenterraín, le diré...

—Ajá... ¿Y en qué puedo servirla?...

—Mire. Yo venía a darle un consejo a este joven Videla. Y es que no se siga metiendo con esos rotos subversivos de los comunistas, porque el día menos pensado le van a hacer quién sabe qué cosa... ¡No es que a mí me importe!..., ¿no?... Pero creo que un buen consejo a cualquiera le viene bien...

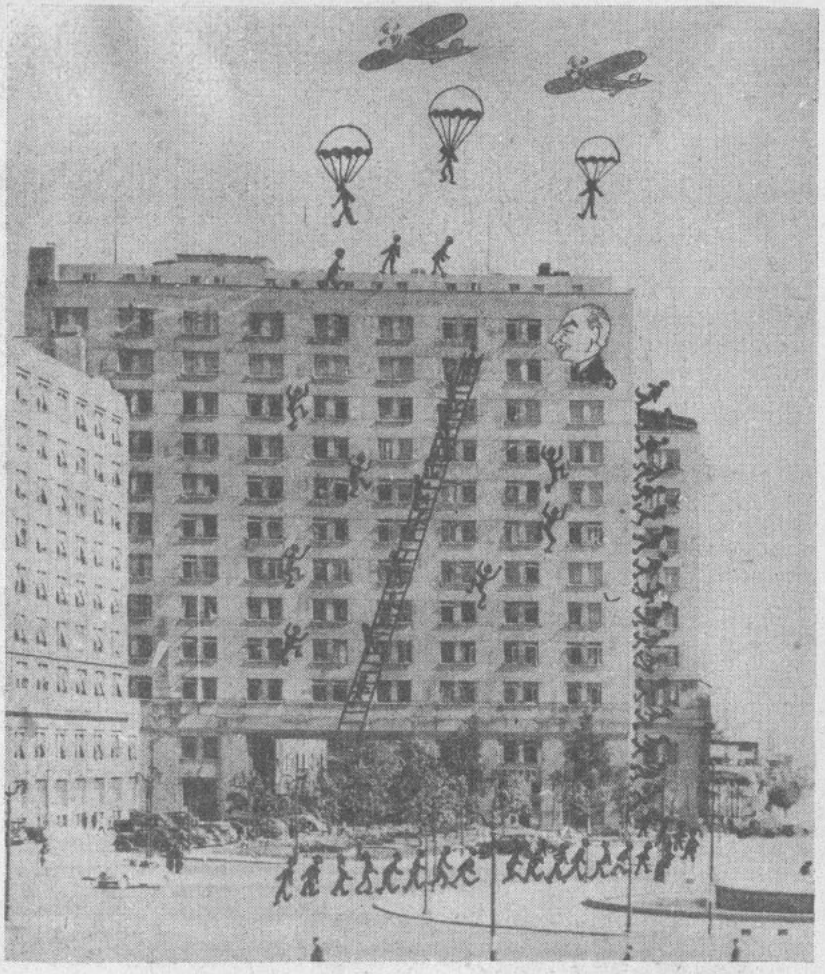

En el 11.º piso de este edificio de la Plaza Bulnes ha instalado don Gabín sus oficinas prepresidenciales. Puede verse aquí cómo los aspirantes a pegas lo asedian por tierra y por aire.

—Muy agradecido, señora Sumamenterraín. Y dígame..., ¿usted tendría interés en darle personalmente ese consejo al señor González Videla?...

—No, mire. Personalmente, no. Como yo tengo un cuñado que es sobrino de una prima del tío de la mamá de un alto dirigente liberal, a lo mejor Videla puede creer que vengo a hacer algo por mi cuñado. Aunque como mi cuñado es tan izquierdista, mi hermana y yo pensábamos que quizás si Videla quisiera nombrarlo Embajador en alguna parte. ¿No le parece, mire?...

Después vienen diecisiete delegaciones distintas. Los radicales minoritarios, los socialistas mayoritarios, los democráticos nylonitarios, los laboristas recontragrarios, etc.

Los secretarios de don Gabito tienen que hacer huincha para parar a la gente. Por ahí el más sagaz de los ayudantes gabíticos divisa, perdido en un montón, a un jefe de oficina pública que amenazó con destituir a todo los empleados partidarios de Gabito.

—¿Usted, qué quiere?...

—¡Felicitar al nuevo Presidente!... ¡Y decirle que él cuenta con toda mi adhesión, con toda mi simpatía, con todo mi entusiasmo partidista!...

—¿No será mucho?...

—¡No!... ¡Si Gabito lo merece todo!... ¡Es tan joven, tan simpático, tan estadista!... ¡Va a ser un gran Presidente!... ¿Podría entrar a felicitarlo?...

Interviene entonces Rubén Darío Poblete:

—Sí, podría entrar..., siempre que previamente presentara la renuncia del cargo que le sirvió para perseguir a todos sus subalternos partidarios de la candidatura del señor González Videla.

Entonces el funcionario ése (¿para qué nombrarlo, cuando son tantos los que andan en las mismas) agacha la cabeza y prefiere seguir cobrando sueldo..., hasta que Gabito suba a la Presidencia.

¿EL MATRIMONIO LO VAN A HACER A LA MALA?

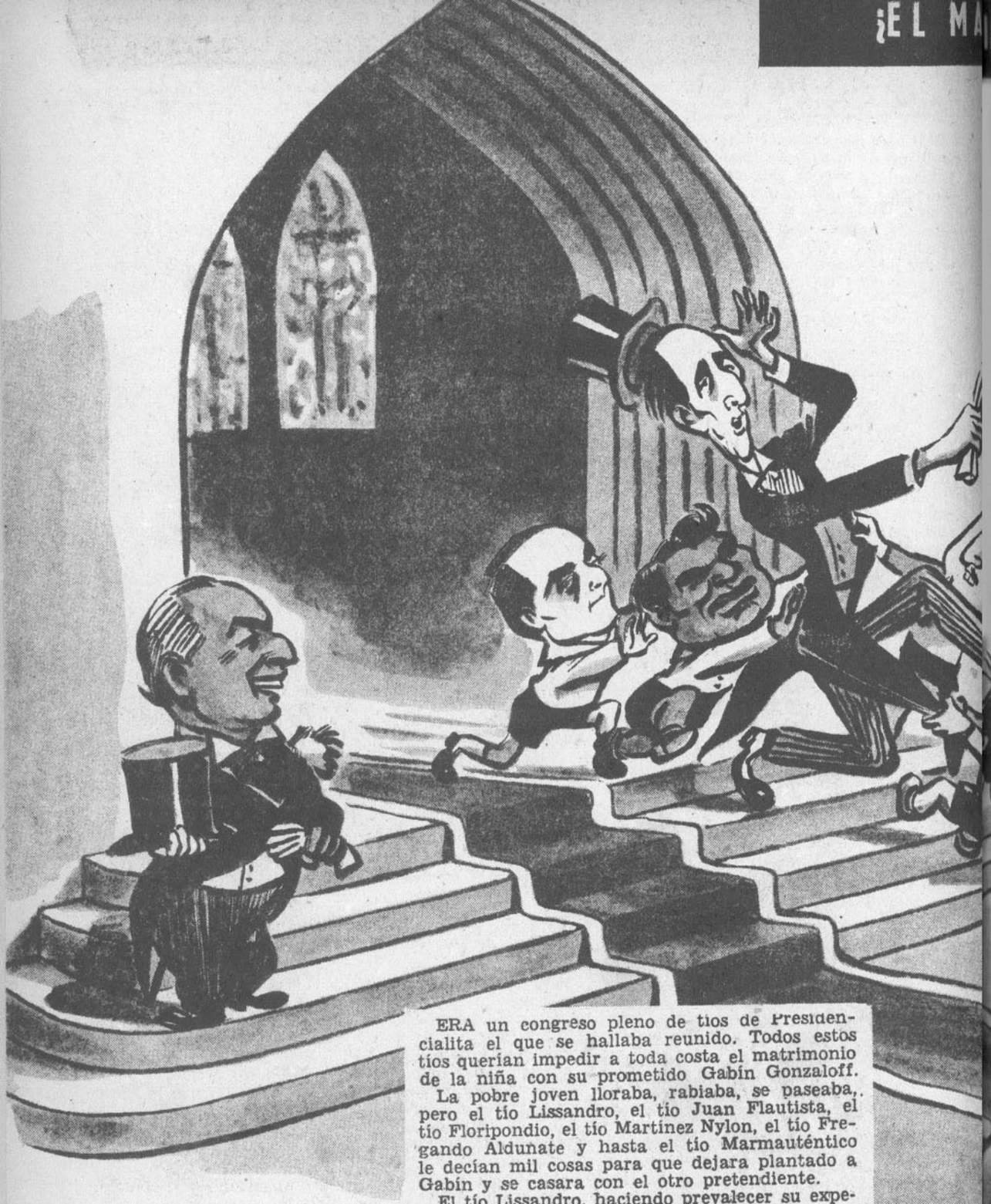

LOS DAMOS DE HONOR.— ¡Ya, pues, doctor! Tírese el salto y levántele la prenda a Gabín; mire que hasta el padrastro de la novia acepta la figura...

ERA un congreso pleno de tíos de Presidencialita el que se hallaba reunido. Todos estos tíos querían impedir a toda costa el matrimonio de la niña con su prometido Gabín Gonzaloff.

La pobre joven lloraba, rabiaba, se paseaba, pero el tío Lissandro, el tío Juan Flautista, el tío Floripondio, el tío Martínez Nylon, el tío Fregando Aldunate y hasta el tío Marmauténtico le decían mil cosas para que dejara plantado a Gabín y se casara con el otro pretendiente.

El tío Lissandro, haciendo prevalecer su experiencia, le decía a Presidencialita:

—Sobrina, no seás lesa. ¿Cómo vas a casarte con un ruso, sobrina de moledera? ¿No te da miedo que ese tipo te lleve a vivir a la estepa, que es más fría que un refrigerador?

Entonces intervenía el tío Juan Flautista.

—Presidencialita, m'hija. El que te conviene es tu pretendiente iluminado y vertical. ¡Es tan intelectual, tan intelijudo, tan caballero! En cambio, Gabín..., ¡oj, Gabín te va a hacer sufrir mucho!

La chica no pudo resistir más:

—¡Si lo quiero! —gritó—. ¡Lo quiero 50 mil votos más que al doctor!

Pero el tío Juan Flautista no cejaba:

—Presidencialita, una cosa es el amor y otra el matrimonio. ¿No te da miedo tener como suegro a don José Pepe? Ese viejo es capaz de sindicalizarte el uslero, que te será tan útil en la vida doméstica...

El tío Floripondio intervino a su vez:

—Niña, además que tu amor por Gabín es relativo. ¡Ni siquiera lo amas con la mitad más uno de tu corazón!

—Y el corazón —insistió el tío Lissandro—, es un adminículo indispensable para vivir en la Casa donde Tanto se Sufre. Yo insisto en que debes casarte con el doctor.

—¡Nunca!

Entonces habló el tío Marmauténtico:

—Escúchame, tía..., no, sobrina... Si te casas con Hernán Videla..., no, con González Tuñón..., no, con González Videla, voy a renegar de mí..., quiero decir de ti. Y no te regalaré faroles para colgar hamburgueses. Cásate con Fernando Rodríguez..., no, con Fernando Palma..., tampoco, con Fernando Cruz Budín...; me equivoqué. Con Eduardo Cruz Keke.

Los éxitos políticos también se consiguen con Aqua Velva

AQUA VELVA le dejo en el rostro, después de afeitarse, una sensación de tersura, suavidad y bienestar.
Provéase de una bote-

Pero ella, exasperada con tanta insistencia, dijo:

—Lo que pasa es que a ustedes no les intere mi felicidad sino la de ustedes. Tú, tío Flo pondio, vas a quedar cesante si me caso c Gabín. Y tú, tío Juan Flautista, no serás consejero de Relaciones Exteriores, que es lo q quieres.

Los tíos guardaron silencio: era la verd Para ellos, viejos sin emociones sentimentales, amor no valía gran cosa. Y para confirmar e habló el tío Martínez Medias Nylon.

—Mira, sobrina —le dijo—. Si tú me admi a comer y a almorzar en la mesa presupues ria, estoy dispuesto a votar en favor de Gabín

Fué el acabóse. El tío Marmacarrónico dijo su vez:

—Sí, tía..., no, sobrina. Tu tío Malla 51 tie razón. Si tú te casas con Gabín, yo estoy d puesto también a ir a almorzar a tu casa.

—¡Y yo! —gritó don Floripondio.

—¡Y yo! —rugió el tío don Liberato Manch teriano.

—Cuenta con mi simpatía si me regalas u cartera ministerial —solicitó el tío Necochea.

El interés hablaba por boca de los tíos. So mente don Juan Flautista sabía que ni aun of ciendo su apoyo iba a ser aceptado en el fest

Presidencialita, de lo más contenta, son Pero como no iba a dejar así las cosas, qu darles una lección a sus parientes y observó

—Total, que este congreso pleno de tíos resultó un verdadero cuento del tío...

Y después de esto fué a reunirse con prometido, segura ya de que si la parentela rechista le hace oposición a Gabín es nada n que para negociar sus simpatías en el momen oportuno.

Cosa que, por supuesto, no le parece nada bien al suegro don José Pepe...

LA CINTA DE ACTUALIDAD

"El Socio"

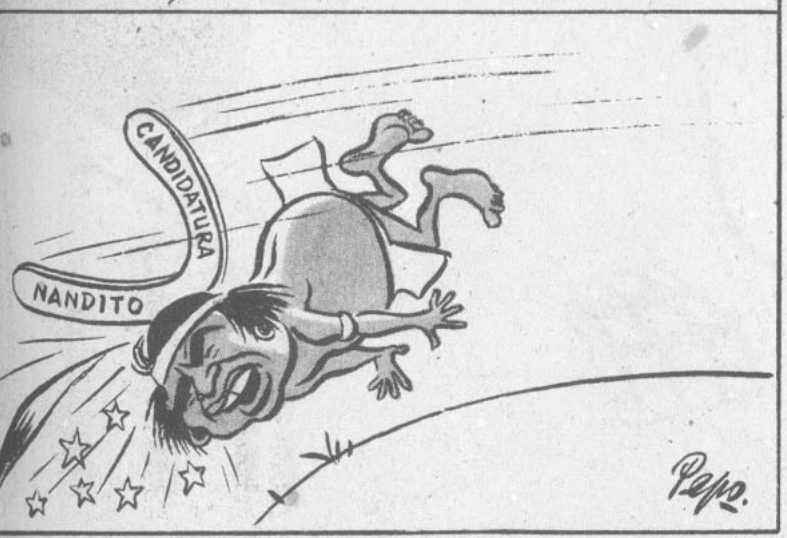

AVISOS ECONOMICOS

POR enfermedad (colitis aguda) traspaso llaves de excelente pega Caja Hipotecaria. Aseguro renta 300 mil anuales más derecho a venta de jubilación. Tratar Pijeroa, Correo Central.

SENADOR mamocrático, cojo y agente viajero de medias Nylon, se ofrece para ocupación dentro gobierno gabrielista. Prefiero negocios con Bolivia.— C. Martínez Medias, Cenado.

ACTUAL director Hinformasiones y Kurtura se ofrese para aser kurtura antivitibinícola en radios, revistas y tiatros de la kapital o de probinsias, desde el 4 de nobiembre prósimo.— Caníbal Jara, parsela al lado del stadio.

EMBAJADOR en París de Francia acepta desde 4 de noviembre puesto en fábrica calzado a fin de gestionar sobreproducción zapatos.— Escarito.

FAROLES para colgar burgueses, aptos para colgar krumiros y socialistas de Allende, vendo diez mil o cambio por ropita usada.— Don Marma. Calle Amnesia llegando al Pihuelo.

¡GABRIELISTAS! ¡Gabrielistas! Me ofrezco para vicepresidente ejecutivo, director general servicios o superintendente. Sueldo 30 mil al mes, pero me conformo con 5 mil.— Waldo, mártir del tránsito.

¿HA REIDO USTED CON "TOPAZE"?

También reirá con

"POBRE DIABLO"

la revista tandera de los lunes

¡YA VIENE LA POLLA!

Mañana, cuando despierte, él irá a comprar rápidamente un boleto para el millón de pesos, y los numerosos otros premios, que sortea la Polla Chilena de Beneficencia el domingo 6 de octubre próximo.

¡NO LO OLVIDE!... ¡USTED TAMBIEN DEBE COMPRAR SU BOLET

¿Por qué resistirse al llamado de la suerte?

POLLA CHILENA DE BENEFICENCIA - SORTEO EL 6 DE OCTUBRE

INVENTANDO "EL LIBERALISMO MODERNO"

SE encontraba reunido el Consejo Provincial de la Juventud Liberal. Después de cantar el Deutschland Uber Alles se abrió la sesión.

Don Mañungo Bulnes tomó la palabra y dijo:

—Simpáticos y distinguidos correligionarios, tenemos que tomar un acuerdo muy importante. Se trata de que adoptemos por unanimidad la doctrina liberalista moderna. ¿Qué les parece? ¿La adoptamos?

—Un momentito —dijo Paúl Ardunate—. ¿En qué consiste esa doctrina? ¿No será muy avanzada?

—Bueno, de ser avanzada lo es bastante..., pero, en vista de que los beatos se han puesto demagogos, nosotros no nos podemos quedar atrás —expresó el abogado Undurrágalo.

—Que el Negro Montero, que fué nazi y por lo tanto medio socialista de don Marma, nos explique la nueva doctrina —dijo uno de los jóvenes liberales modernos.

—¡Forme! —exclamaron todos.

—Lo mejor que podemos hacer —expresó este último—, es ir aprobando uno por uno los siguientes puntos. Voy a leerlos: "La Juventud Liberal declara: PRIMERO: Que en vista de la evolución social existente y por ser factor de progreso, de ahora en adelante se dará el calificativo de obreros a los rotos que trabajan en las fábricas...

—¡Eso es demasiado avanzado! ¡No acepto! —gritó el joven Oviedo.

—¡No hay por qué alarmarse! ¿Qué no ves que se trata de hacernos los avanzados? —explicó don Paúl.

—SEGUNDO: —volvió a leer Negrín Montero—: "La Juventud Liberal Moderna declara que, siendo la libertad libre de cada cual, luchará por la supresión del Comisariato que coarta la libertad de los especuladores". TERCERO: "Que frente a las doctrinas terminadas en ismos, incluyendo el socialcristianismo, los liberales modernos se presentarán como el más sólido baluarte para la defensa de la armonía social, para lo cual lucharán en todo terreno contra la verdejancia, a la cual, si hace huelgas, se le culpará de la lucha de clases"; y CUARTO: Declara que Nandito, mal que le pese, se identifica tanto con nuestro movimiento (aunque él no le crea), que se le designará cabeza de turco de la Juventud Liberal Moderna.".

PAUL ALDUNATE. —No le niego que es medio inmoralón ese traje, misia Liberalina, pero debe ponérselo, para no quedar pasada de moda.

Una vez leídos estos interesantes puntos, toda la juventud moderna se puso en pie, aprobándolos por aclamación. Se designó luego a don Paúl Ardunate para que se entrevistara con don Gervasio Dulce de Membrillo y le diera cuenta de los acuerdos tomados.

—Don Gervasio —le dijo—; hemos creado la doctrina liberal moderna. ¿Qué le parece?

—¿Cómo? ¿Qué me dice?

—¡Hemos creado la juventud liberal moderna! —gritó don Paúl.

—¡Ah!, ya entiendo... Ahora seremos liberales modernos. Pero, joven, fíjese que yo no sé bailar swing, ni zamba, ni boogie woogie...

—No importa, don Gervasio —explicó don Paúl—. Es mucho mejor..., usted hágase simplemente el que no oye. Y el hecho de que no sepa bailar esos bailes lo librará de tener que pugilatear en el Oriente.

Y en esta forma el otro día nació una nueva doctrina social de avanzada que deja chiquitito al Galocontrerismo, al vertical-luminosismo y al freyleigthorogerismo.

EL INTRUSO EN PALACIO

CASTIGAT RIDENDO MORES.—TOPAZIU

ES *vox populis* que los líderes de la campaña en contra del triunfo de Gabín en el Congreso serían don Fernádibus Aldunatex y don Guatavox Riveratum. ¿Tendrán éxito? Tal vez no para los que los conocemos como ciegos políticos de nacimiento. Ya lo dijo San Mateo: *"Caecus aútem si caeco ducátum parestet, ambo in fóveam cádunt"*; si un ciego toma a otro ciego, ambos caerán en el foso. Más fácil de tener éxito sería la unión de don Santiago Labarca y del cojorable Martínez Nylon, *cogitos ergo sum*, pero nada dijo San Mateo de los cojos.

Pero supongamos que triunfara la idea de derrotar a don Gabín en el Congreso. ¿No sería esto caer, como decían los romanos, *de Escila en Caribdis;* evitar un mal para caer en otro peor? *¿Salirem de Guatemalam para caer en Guatepeórum?*

Es peligroso jugar con fuego. Después del 4 de septiembre el pueblo se ha dicho *habemus Pontificem*, y el pueblo está, según parece, dispuesto a defender el triunfo *unguibus et rostris;* con el pico y con las garras. Ya se escucha por ahí la catoniana frase de don Marmagraco: *Fal-táribus farolem im Alamedam per peluconen colgáribus del cogótem.*

¿Cómo es que no ve la ultraderecha este peligro? ¡Ah! El latín vuelve en nuestra ayuda: *Stultorum infinitus est número-rus; con stultorum ni a misibus.*

Quántum mutatus ab illo. ¡Cuánto ha cambiado lo que era antes! Hasta ayer no más los liberales eran más manchesterianos que Churchill. Y ahora son progresistas, socialistas y sumamente avanzados. Nadie les cree; pero nosotros sí, porque creemos en Tertuliano, cuando dice: *Cértum est, quia impossibile;* es cierto, porque es imposible. En fin, con la Falange la cosa cambia, pues ya ella escarceó antes en los campos de Gabriel, aunque después *chaquétibus se dierum vuéltibas* como *vulgaris democrátem.* Y ahí estuvo lo malo, porque al votar por el doctor Cruz Kékibus, faltaron a la recomendación de la sabia frase latina: *Qui duos lépores séquitur néutrom cápit;* el que persigue a dos liebres no caza a ninguna. Y sobre el doctor Cruz Kékibus no vamos a decir nada malo: *Nihil de mortuis nisi bónum;* de los muertos sólo debe decirse lo bueno.

Sin embargo, Gabriélibus busca a la Falange, y sus motivos tendrá; bien pueda ser que él también crea en la experiencia latina y se haya dicho: ellos han aprendido: *Nocuméntum documéntum. Pobris cábribus, la pátibus metiéribum, pero nec la meterántibus nihil tribil.*

Muy bien, pues, *amicos falangístibus,* la cuestión es con Gabriel o con Cruz Keke. Ya lo dijo San Mateo (VI, 24): *Nemo pótest duobus dóminis servire;* nadie puede servir a d amos. Pero los falangetos sí.

¡Qué de dudas se le prese tan a Gabriel! Si se atiene Horacio, *quaerenda pecunia p mun est, virtus port numm* primero débese buscar el dine Muy bien, y es claro que el nero lo tienen los yanquis; ro luego se nos atraviesa Fed para decirle: *Núnquam est delis cum potente societas;* nu ca es segura la alianza con poderoso. ¿Qué hacer, D mío?...

Y no sólo son estas dudas el terreno económico, porq también saltan en el campo lítico. "Gobierno con los com nistos o los echo por el desví se dice Gabriel sobre la almoh da, mientras piensa con Ovidi *Nec técum vivere póssum, sine te;* no puedo vivir conti ni sin ti.

Bueno, Dómine Gabriélib en este caso de dudas latinas mejor es recurrir a lo criollo: tre ponele y no ponele, es me ponele, y no cuesta nada trad cirlo a la lengua de Lucrec *entre ponérlibus y non ponér bus, es mejorem ponérlibus h ta los alamítibus.* Pídales plat los yanquis y gobierne con comunistas... después; sal lo que salgare. *Cárguibus arreglam in el caminum;* cargas se arreglan en el camin como decía el Pro Cónsul M chuca.

Chismes

Por PEGGY

¿QUIERE que le cuente, Profesor?... Yo fuí a pasar las Fiestas Patrias a la "República de Olmué', que está cerquita de Limache. Allá estaba yo una tarde con Eugenio Escudero, los Alzérreca, Hernán Prieto, Ramón García y otros amigos en el "Scala de Milán", cuando de repente se paró un automóvil bien elegante.

¿Sabe quién venía?... ¡Nada menos que el Primer Abrazatario de la República!...

Los diarios porteños habían dicho ya que don Gabito estaba en los alrededores de Olmué en casa de un amigo personal.

Entonces supe qué el amigo personal ése era don José Miguel Flores, a quien llaman en Valparaíso el Negro Flores, y que es el distribuidor del carbón de Lota.

PERO don Gabito no venía solo en el automóvil. Lo acompañaban el senador Kontreroff Labarcovna, don Palcos Cuevas y el diputado Bossay, que es radico y de la Feria del Pacífico.

Admiraron el panorama, probaron la chicha de Olmué y siguieron viaje.

AVERIGUANDO, averiguando, llegué a saber dónde estaba la casa del señor Flores ése. Y como a mí me gusta mucho hacer de periodista, le pedí a Peruco Bontempi, otro amigo mío, que me llevara en automóvil hasta allá mismo.

Y resulta, Profesor, que una empleada de la casa del señor Flores me conocía a mí, porque había sido antes empleada en la casa de una tía mía.

ENTONCES supe que don Gabito y los tres políticos que nombré antes habían estado haciendo unos estudios muy largos en unos libros llenos de números y de estadísticas.

Desde las 8 de la mañana, bajo los sauces, se reunían los cuatro y se ponían a conversar. Después nadaban un rato en la piscina de la casa del anfitrión, y más tarde, pasado el almuerzo, seguían estudiando y estudiando cómo salvar al país.

TAMBIEN hablaban de otras cosas. Por ejemplo, comentaron un caso curioso: el Comandante en Jefe del Ejército, después de la elección del 4 de septiembre, fué a saludar a don Gabito. Y fué sin decirles nada a los Comandantes en Jefe de la Armada y de la Aviación. Al menos así lo parece..., porque hasta ese día estos dos caballeros, que deben estar en el mismo predicamento que su colega del Ejército, no se habían acercado al Presidente Electo.

EN CUANTO al Director General de Carabineros, parece que está cuadrado con don Gabito. ¡Si hasta le prestó unas oficinas del edificio de la Dirección General, en la Plaza Bulnes, para que tastalara su secretaría prepresidencial!

LA EMPLEADA ésa que le digo yo de la casa del Negro Flores me contó también que cuando don Gabito y los otros tres tocaron el asunto del petróleo de Magallanes se pusieron muy contentos.

Ella no entendió bien el asunto, pero parece que el nuevo Gobierno tiene preparada una gran sorpresa para una vez que don Gabito esté instalado en la casa en que tanto se sufre.

COMO USTED ve, Profesor, este viaje mío a Olmué, que, según dicen, tiene el mejor clima de Chile, fué sumamente fructífero.

He sabido muchas cosas. Y como espero que don Gabito repita esas vacaciones, y yo tengo informantes propios en la región, voy a saber muchísimas más.

MEJORALITA.— Si, señor Ministro Mandujano, yo comprendo que usted se sienta mal por tanta huelga sin solución, pero recuerde que de todas maneras se sentirá MEJOR QUE MEJOR CON MEJORAL.

GUIRIGAY

Accidentes del tránsito

A DON Waldo Cocopalmera le tocará combatir la continua y creciente ola de accidentes del tránsito. Cuando supimos esta noticia, fuimos a someterlo a un hábil interrogatorio sobre la forma en que don Waldo iniciará la batalla.

Lo encontramos vestido de carabinero de Chile dirigiendo el tráfico en su oficina. Varios empleados hacían las veces de micros, tranvías, camiones y peatones.

—Llegan muy a tiempo —nos dijo—, pues acabo de discurrir un sistema que acabaría para siempre con los atropellamientos. Escuchen ustedes: Es sabido que el pez grande se come al chico. Así, un chófer de un camión de seis toneladas chocará siempre a otro que maneje un vehículo más pequeño, y como el vehículo más pequeño que se conoce son los pies, resulta que siempre será el peatón quien salga perdiendo. Está claro: si el peatón no esquiva el bulto, el chófer pasará por sobre su cadáver. Ahora bien, he discurrido que si armamos de revólveres, fusiles, ametralladoras, morteros y bombas V-2 a los peatones, y los instruímos en el sentido de que maten ellos al chófer antes de que el chófer los mate a ellos, se terminan los accidentes. ¿Qué les parece mi idea?

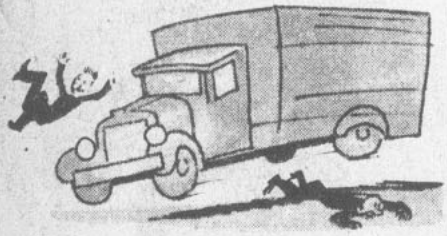

¡Pero, don Waldo! —manifestamos—. ¿No comprende que de esa manera habrá cientos de chóferes muertos por hora?

—¡Ahí está la cosa! —nos respondió don Waldo—. Habrá muchos chóferes muertos, pero no morirá un solo peatón. Y como los chóferes morirán baleados, ametrallados o mortereados, pero en ningún caso víctimas de un atropello, habré terminado definitivamente con los accidentes del tránsito.

Delegado de Chile

LLEGAMOS a pedir una entrevista con don Alfredo Debalde, pero uno de sus secretarios nos dijo:

—¡Non se pode, don Alfre está very ocupado!

—¿En cuanto a Primer Futbolista? —interrogamos.

—No —respondió el secretario—. Don Alfre está very ocupado en cuanto a Siempre Listo Debalde. Está firmando decretos que es un contento.

—¿Decretos? ¿Qué clase de decretos?

—Decretos de nombramientos. Ustedes sabrán que don Justiniano Sotomenor fué debaldista y nandista, y que don Alfredo lo nombró representante de Chile ante la ONU, ¿verdad? Pues bien, ahora está redactando un decreto en el cual nombra a don Gonzalez von Maremoto, que también fué nandista, Embajador de Chile en Rusia. ¡Y esto no es nada! Como le quedan muy pocos días en la Casa donde tanto etc., quiere aprovechar bien el tiempo para firmar decretos en los cuales designa a don Róbinson Crusoe Alvarez, a don Hernán Pijeroa Anguita, a don Juan Flautista Rosquetti, a don Floripondio Durando, etc., representantes de Chile ante los gobiernos de Talca, París y Londres. ¿Comprenden ahora lo ocupado que está don Siempre Listo? ¿ONU lo comprenden?

Pero como nosotros somos muy comprensivos, lo comprendimos inmediatamente y nos fuimos.

El Social Cristiano Ilustrado

EN conocimiento de que doctor Cruz Keke y don Clemente Díaz León sacarán dentro poco un diario que se llam "El Social Cristiano Ilustrad nos dirigimos presurosos a trevistar al doctor, el cual formuló las siguientes decla ciones:

"—Creo que el público so cristiano recibirá gustoso diario, el cual, sostendrá la trina vertical. Para que sea minoso, he pensado imprim en talleres alumbrados por la de la ciencia, la luz de la dad y la luz más luz de Goe Realizaremos campañas vita nicas y expondremos valer mente la necesidad de un p samiento crucial subjetivo oposición a Hegel."

Cumpliendo nuestra mis partimos luego a ver a don mente. Lo encontramos pase do en el Parque Forestal compañía de Matusalén y Gutenberg. Nos dijo:

"—Desde el punto de vista riodístico, el nuevo diario b rá todos los records inform vos. Pienso desarrollar una teresante campaña en contra los bailes modernos, como minué, la gavota y la zaraban pediré que se dote a nue ejército de mosquetes en lu de los anticuados arcabuce en materia política, sostengo debemos aspirar al gobierno

triunvirato Savonarola, Torq mada y el doctor Cruz Keke

Por nuestra parte, sostene que el mayor éxito del "So Cristiano Ilustrado" estará los audaces editoriales de Clemente, editoriales que ni ron famoso al "Mercucho". igual que como leíamos an en el decano, leeremos en nuevo rotativo: "...la ponde ción ecuánime aconseja que p dentemente nos alejemos toda idea audaz que no ha madurado bajo la sombra de quieta reserva..."

SINTONICE AMENIDAD, CULTURA E INTERES INFORMATIVO EN LOS PROGRAMAS DE LA PRIMERA Y MAS POPULAR CADENA NACIONAL DE EMISORAS: RADIOS "LA COOPERATIVA VITALICIA"

1938
CHAMBERLAIN: —En mi época, Mr. Wallace, mi paraguas también se hizo famoso.

CRUZ KEKE, CANDIDATO: —¡Sálvenos, doctor, y consienta que el Congreso Pleno lo elija Presidente de Chile el 24 de octubre!
EL ILUMINADO: —¡Déjeme tranquilo, hombre! Prefiero un cruzkekismo vertical a una presidencia horizontal y difunta.
CANDIDATURA CRUZ COKE
MOVIMIENTO SOCIAL-CRISTIANO

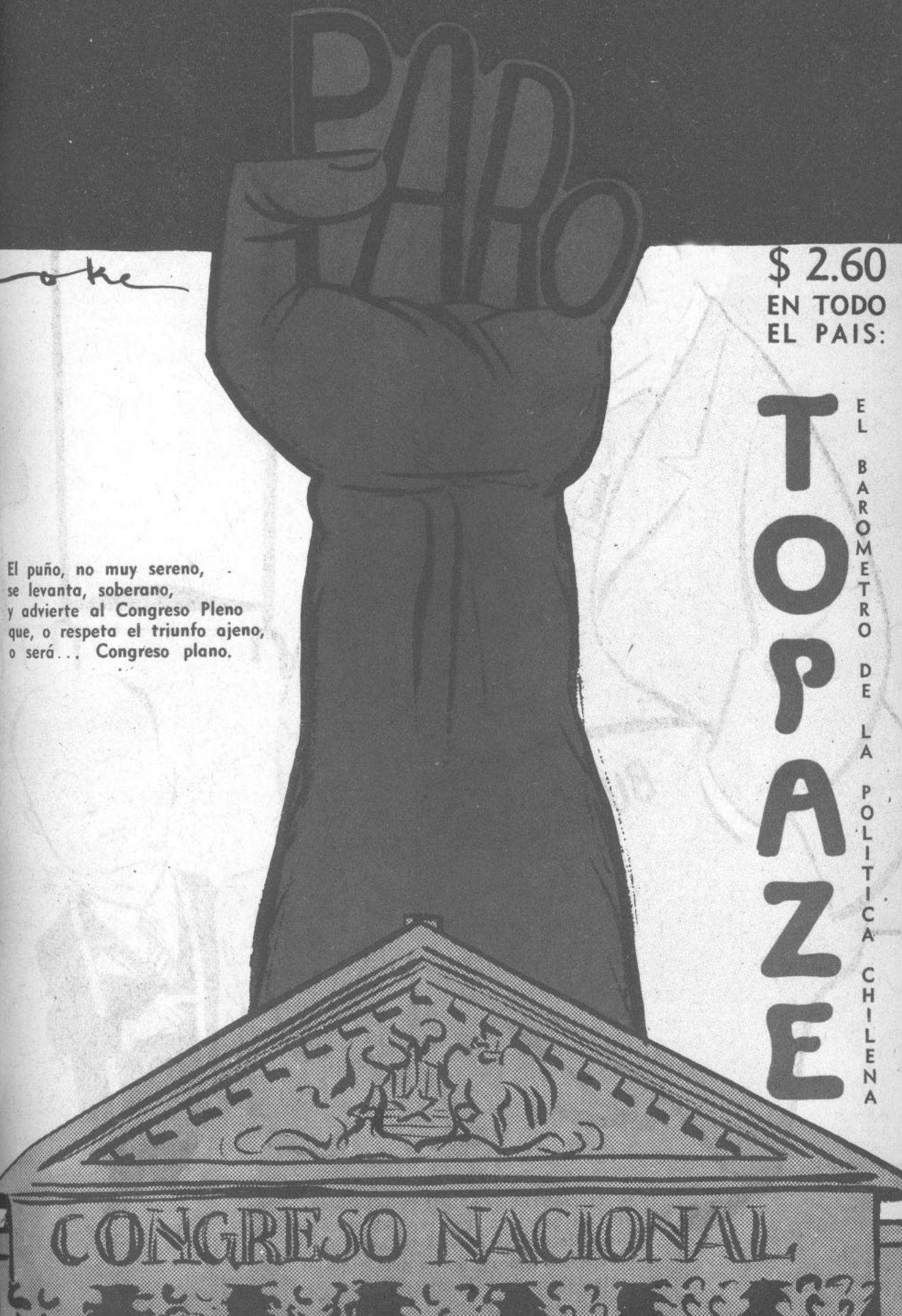

El puño, no muy sereno,
se levanta, soberano,
y advierte al Congreso Pleno
que, o respeta el triunfo ajeno,
o será... Congreso plano.

$ 2.60
EN TODO
EL PAIS:

TOPAZE

EL BAROMETRO DE LA POLITICA CHILENA

EL SASTRE MASCHKE: —Lo siento, mi caballero, pero en vez de hacerle un traje a su medida, usted tendrá que adelgazar hasta que le quepa éste, de mediocre confección.

DIRECCION Y ADMINISTRACION
MONEDA 1061, OF. 7
TELEFONO 85353
CASILLA 2265

topaze

M. C. R.

DIRECTOR:
GABRIEL SANHUEZA D.

APARECE LOS VIERNES

Año XV | Santiago de Chile, 4 de octubre de 1946 | N.º 733

ECONOMIA NYLON

EL MINISTRO Gajardo ha declarado que la escasez de divisas no es tan grande como se cree. Con todo, se racionarán los dólares como un medio de aprovechar prácticamente los pocos que aún existen en el mercado.

Han pasado trece meses del término de la guerra que duró casi siete años. En trece meses se han evaporado las reservas de dólares acumulados durante el conflicto mundial y en el presente el Consejo de Comercio Exterior tiene un déficit de un millón de dólares.

¿En qué se han ido estas reservas de moneda extranjera? Eso, más que nuestros "economistas", lo saben las señoras elegantes. Los dólares que providencialmente nos trajeron siete años de guerra se gastaron en... medias nylon.

De la tremenda hecatombe mundial, de la desintegración europea, del reajuste consiguiente a una era de semipaz que es la que vivimos hoy en el mundo, Chile no ha recogido una sola experiencia. Para nosotros parece que no existiera la amenaza atómica, la expansión paneslava, la incertidumbre, ni la crisis. Chile, de todo ello, solamente recogió una gran sed: la sed de nylon.

Esta sed de nylon no nos ha venido porque sí. Un espíritu superficial para apreciar la realidad que nos circunda (psicología nylon) se ha apoderado de nosotros. Esta psicología nylon ha hecho que el "estallido" de la paz haya hecho que en Chile no haya nacido ninguna nueva industria, ningún nuevo espíritu, ninguna ética concorde con los tiempos. Viviendo la Edad Nylon se han levantado monumentos dignos de nuestra fruslería: la boîte más lujosa del mundo, los teatros más elegantes de América, los restaurantes más suntuosos y en los cuales —¡supremo sarcasmo!— los millonarios de la Izquierda festejan a don Gabriel González Videla 18 horas antes que los indigentes del gonzalismo inicien la Marcha del Hambre.

Los organismos estatales se han contagiado del espíritu nylon y lo han fomentado. Gobernantes nylon fomentan con su presencia los espectáculos nylon. Nylonescamente se pagan servicios políticos con estipendios nylon, y las comisiones al extranjero, de índole nylon, agostan el presupuesto no obstante ser, también, un presupuesto nylon.

Así hemos ido desde el término de la guerra. Así seguimos por derroteros lujosos, desaprensivos, dilapidadores. Mientras el mundo se corre varios puntos del cinturón apremiado por las necesidades, en Chile, endeudados hasta el tuétano y con perspectivas amenazantes, sólo vivimos en nylon.

Yo emplazo al Consejo de Comercio Exterior a que publique las solicitudes despachadas favorablemente en el curso del último año. Se verá, si se publican estas listas, cómo las divisas se malgastaron en la orgía nylon en que vivimos.

Y aunque no se publiquen estas listas, en las tiendas de lujo, en las joyerías, en los haras de los studs están, evidentes las señales del criterio nylon con que se han manejado nuestros asuntos relacionados con el comercio extranjero y nacional.

Tal es la paradójica realidad de Chile, nuestra angosta faja... nylon.

Prof. Topaze

MERECE UN Bidú

BIDUCITO.— ¡Sí, señor Gajardo, por esa gestión suya para asegurar el abastecimiento de azúcar a la chilenidad usted merece un BIDU!

¡BIDU!... ¡UNA BEBIDA DELICIOSA!... ¡UNA BEBIDA NUEVA!...

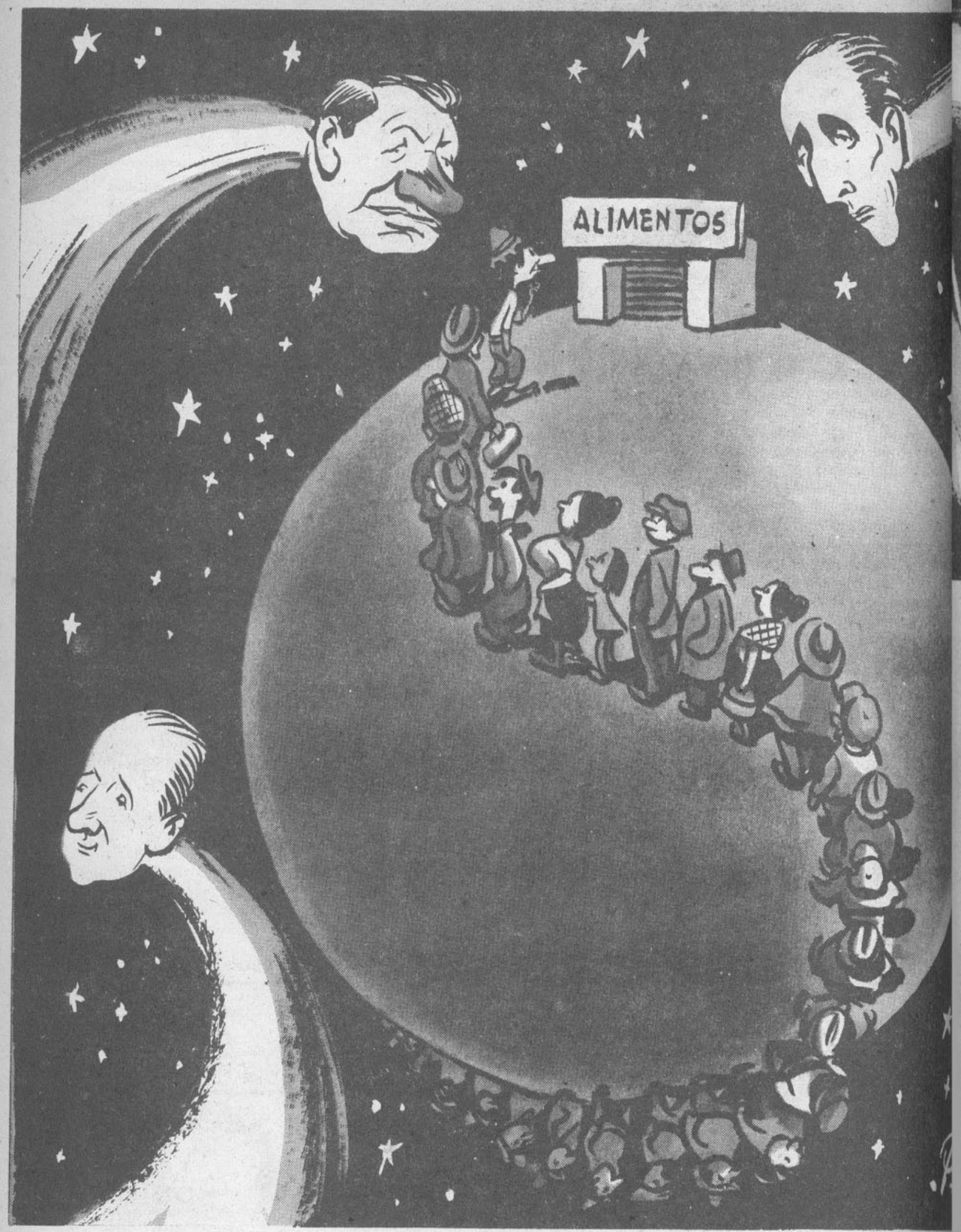

VERDEJO.— ¡Chitas! Con las colas de racionamiento y las colas electorales, no hay ningún cometa más coludo que la Tierra.

¡EL COMETA VIENE INDIGNADO EN CONTRA DE CHILE!

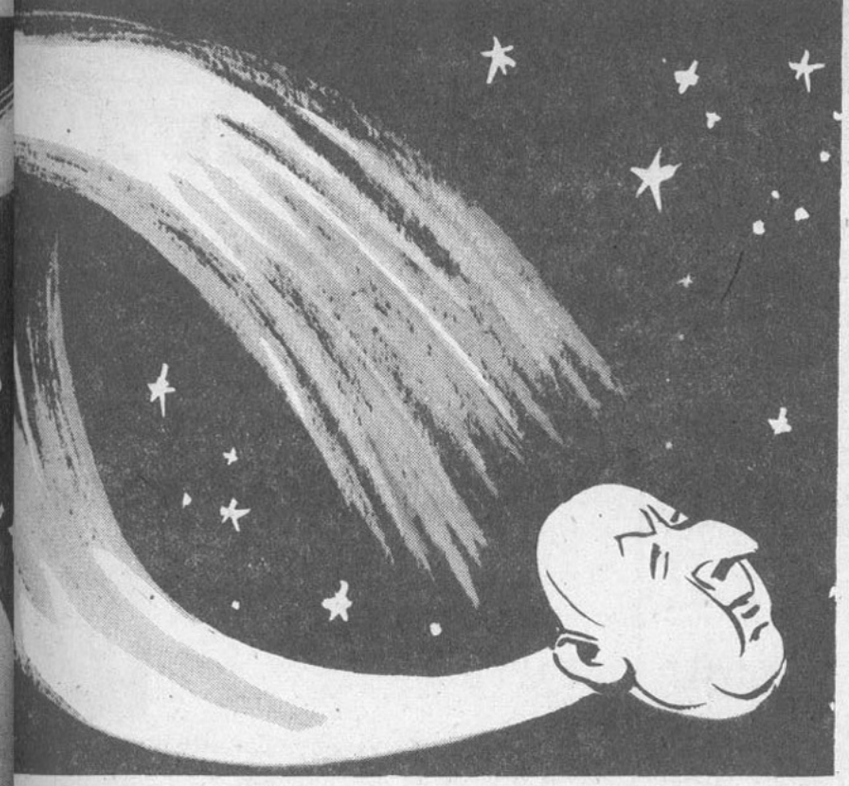

FUE cuando Verdejo, persiguiendo un paquetito de té, cruzó las nubes y llegó hasta la misma estratosfera.

Miró al frente y se encontró con un cometa medio desintegrado que avanzaba derechito a pegarse el costalazo en la tierra.

"¡Este debe ser el cometa que anunció don Julio Sustos Agarrete para el 8 de octubre!...", pensó Verdejo.

Pegó su luqueada para abajo y..., ¡chitas!, allá abajo divisó otros dos cometas. Verdejo los conocía: uno era el "Cruzkiko Iluminatum" y el otro el "Nanditus Leoninus".

Tenían un par de colas tan grandes que comparado con ellos el otro cometa, el anunciado para el 8, parecía un cometa "chupete"..., un cometa choco.

Entonces Verdejo, de puro novedoso, decidió subirse al cometa que venía a estrellarse con la tierra.

Allá arriba lo recibieron varios habitantes cometinos.

—¡Qui'ubo!... —le dijo uno—. ¿Usted viene de allá de la tierra?...

—¡Clarímbamelo!... ¡De Chile vengo!... ¿Y qué hay?... ¿Cómo andan las cosas por aquí?...

Uno de los cometinos, que se las machucaba de astrónomo, fué el encargado de pasarle el dato a Verdejo:

—¿Sabe, amigo terrestre?... Aquí estamos como las huifas. Nuestro cometa esta para las calendas. ¡Ya no tiene ni cola!... ¡Son puras estrellas fugaces no más!...

Se rió Verdejo...

—¡Chitas! —dijo—. Ustedes están igualitos que allá en Chile. Fíjense que la cola que dejó Nandito y la cola que dejó Cruz-Kiko están llenas de estrellas fugaces Y les digo que son fugaces porque aunque hay algunas que se sienten muy firmes en sus pegas, en cuanto Gabito suba a la Presidencia esas estrellas se van a "fugase" de un viaje de sus pegas.

El cometino dedicado a la astronomía no pudo reprimir una sonrisa. Después, señalando hacia la cola, fué mostrando a Verdejo las estrellas o aerolitos próximos a la desintegración...

—Mire, amigo terrestre. Esa estrella que se ve allá es la *"Macromidis Volatil"*. Esa otra que está más a la derecha es la *"Taurus Filias"*..., y la otra, la de la esquina, es la *"Teminis Catulancia"*. ¡Todas se van a estrellar contra la tierra!...

—¡Bah!... —saltó Verdejo—. ¡El medio recototo que nos van a hacer!...

En seguida, quitándole el telescopio que el astrónomo cometino tenía en las manos, fué señalándole las estrellas chilensis que estaban listitas para tirarse su round con las estrellas del cometa.

—¿No ve, iñor?... —dijo— esa que va allá es la "Pijerodas Anguitica". ¿Sabe?... Es una estrella con cola, pero la tiene muy recontra hipotecada, oiga. Esa estrella platinada es la "Aprietus Ronchit", y es de la cola del cometa "Cruzkiko Iluminatum". Allá está titilando la "Esléxerida Mejidas", que es de la cola del otro cometa, del "Nanditus Leoninum".

Más allá, confundiditas en el montón, lanzaban sus últimos destellos casi todas las estrellas de la constelación de la "Socialosa Mayor". ¡Estaban harto tiritonas!...

Revolviéndose, a lo lejos, muy abajo, se divisaban la "Fulgencia Cenatorum", la "Cocopalmérida Transitorum" y la "Caramela Hastalashuiforum".

Y en eso estaban, en plena enumeración de las estrellas y aerolitos destinados al costalazo, cuando por la radio los astrónomos cometinos escucharon un boletín oficial de los astrónomos de acá de Chile.

Decía así:

"El Director del Observatorio del Asalto, don Julio Sustos Agarrete, ha manifestado que el cometa que viene en dirección a la tierra despide emanaciones venenosas que pueden acabar con la humanidad entera."

La noticia produjo indignación a bordo del cometa.

—¡Chitas los astrónomos de la tierra que son bien copuchentos!... —dijo uno de los habitantes del cometa— ¿Emanaciones venenosas dicen?... ¿Y cómo andamos por casa?... ¿Cómo andan las emanaciones de las colas de esos otros dos planetas, el "Cruzkiko Iluminatum" y el "Nanditus Leoninum"?...

Se agachó Verdejo. En realidad, algo de razón tenían allá arriba.

Y embarcado en el cometa, así "de pavo" no más, se quedó esperando el choque con la tierra.

UN HOMBRE BIEN INFORMADO

LEE **ZIG-ZAG**

AGUAITANDO a los que pueden venir

Por orden del Profesor Topaze, los topacines y topacetes están dedicados a la difícil tarea de auscultar las virtudes y defectos de los presuntos astros del futuro gabítico chileno.

Como ya lo dijimos en la semana última, don Gabito ha formulado declaraciones claras, precisas y rotundas, en el sentido de que piensa hacer una seria barrida en las altas cumbres de la Administración Pública.

No quiere gente usada.

Prefiere gente nueva, con espíritu de trabajo, capacidad de realización y sentido de honradez.

La intención es buena...

TRUCCO GAETE, DON MANUEL

TIENE un magnífico "pedigree" constitucional. Es hijo de un ex Vicepresidente de la República y sobrino del actual Presidente de la Corte Suprema.

Ha pasado ya la edad de Cristo (cuando Cristo llegó a los 33 años), y es un hombre amable, simpático, dotado de un manifiesto don de gentes.

Fué, tiempo ha, funcionario de la Corporación de Ventas de Salitre y Yodo.

Cuando se encontraba en Norteamérica fué presentado a Nelson Rockefeller, Coordinador, entonces, de Asuntos Latinoamericanos, quien lo incorporó a esa oficina, donde desarrolló una interesante labor. El joven Trucco Gaete pasó, en seguida, a prestar servicios en la N. B. C. — la poderosa entidad radial norteamericana—, y luego, próximo a partir hacia Chile, decidió emprender viaje por la costa del Atlántico.

En Río de Janeiro conoció al señor González Videla, en aquella época Embajador de Chile y con los bonos muy altos en el Palacio de Itamaraty, quien lo envió especialmente recomendado a los círculos gabísticos chilenos.

En la reciente campaña presidencial el señor Trucco Gaete, además de tener a su cargo la propaganda radial de la candidatura de izquierda, publicó en los diarios algunos artículos con gran dosis de veneno en contra del Primer Vice-Scout de la República.

Se tiene en general la impresión de que el joven Trucco Gaete será un eficiente Subsecretario de Relaciones Exteriores, cargo para el cual su nombre ha sonado con muchísima insistencia.

BOSSAY LEIVA, DON LUIS

El H. Bossay Leiva es, indiscutiblemente, uno de los mejores parlamentarios del Peérre. Hombre de trabajo, pasó de las actividades comerciales a la cancha política. Y lo ha hecho bastante bien.

Modesto, tal vez excesivamente modesto, ha servido eficientemente los intereses porteños. Ha bregado con inteligencia por la solución de los muchísimos problemas que afectan a Valparaíso, primer puerto de la República, y al que Santiago, mejor dicho, el centralismo, ha relegado a un absurdo plano de inferioridad en casi todos los aspectos del bienestar colectivo.

El diputado Bossay sabe de estas cosas. Las ha abordado con criterio recto en la arena legislativa.

Eso en cuanto a porteño.

Pero, buceando en el hondo mar de las posibilidades gabítico-administrativas, es un hecho que el joven Bossay está en la "quemá" para el Ministerio de Economía y Comercio.

Tiene a su favor la capacidad y la honradez, ya que en el denso lote de políticos de la última hornada, el señor Bossay Leiva no sólo no ha ganado dinero, sino que, preocupado de sus funciones parlamentarias, ha descuidado sus actividades comerciales y hasta se ha empobrecido.

Su repudio hacia el gestor y hacia el coimero —cualquiera que sea su color político o su actividad funcionaria— constituye una garantía de que el señor Bossay Leiva en el Ministerio de Economía y Comercio (¡difícil Ministerio por las tentaciones que allí surgen a cada paso!) mantendrá la línea que hasta ahora le ha dado evidente prestigio.

Será, pues, Ministro de Economía y Comercio... si el CEN no dispone otra cosa.

SUSCRIBASE USTED A "TOPAZE"

Valor de la suscripción:

1 año ..... $ 134.—

6 meses ..... $ 67.—

Extranjero ..... $ 184.—

EL ODIO NADA ENGENDRA

NUNCA se arrepentirán lo suficiente los jovencitos cruke-cristianos de haber provocado al León de Tarapanunca cuando se les ocurrió la luminosa idea de desfilar con los brazos verticales en alto, recordando a los niños de la Caja del Seguro que mandaba por radio don Jorge González Vonmareado desde el Estudio de la calle de los Olivos.

—Estos beatos de la gran flauta me la van a pagar —dijo el León—. El médico flacuchento no va a ser Presidente ni aunque se ponga flecos de penicilina. ¡Soy capaz de entregarle la Presidencia hasta al mismo Caballo, antes que a este matasanos del peluco-socialismo! No quiero, ni puedo, ni debo permitir esto. En jamás de los jamases...

Y se puso en campaña, principiando porque las Convenciones terminaran en punta y que del Tribunal de Honor no quedara ni el olor. Después lanzó al ring al Cachorro cuando vió que éste dividía a la familia de orden:

—No sea porfiado, Nandito. Hágame caso. Yo sé que usted no quiere ser Presidente; pero no tenga miedo, porque no va a salir elegido. Yo le prometo que el 4, usted, m'hijito, va a llegar peleándose la cola con Bernardo Ibáñese...

—¡Ay, qué bueno, papy! Así sí que me gusta ser candidato —le contestó Nandito—. Preséntame no más, entonces; pero desde aquí hasta las elecciones me voy a morir de susto; no vaya a ser cosa que salga elegido...

—No, Nandito, no se ponga nervioso; yo tengo mucha experiencia; usted no sale elegido ni a tarro, y después se va calladito a hacer sus clases a la Universidad... Le voy a poner hasta un letrero luminoso en el San Cristóbal para que todos sepan que usted no va a la pelea de frentón...

—Bueno, papy; regio, papy; ¿pero por qué ese empeño en que yo sea el candidato para el tandeo?

—¡Ah! ¿No se ha fijado, Nandito, cómo andan sacándome pica esos cabros iluminados que siguen al Cristo de Elqui de la política nacional, que han inflado los beatos? ¡A mí, hombre, a tu padre, que ha hecho todo lo bueno que hay en la patria!

—De veras, papy..., no me habia fijado; pero ya usted les corrió sus buenos bastonazos...

—No es suficiente, m'hijito; al que hay que pegarle el garrotazo en el mate es al mismo doctor Cruz-Keke; por eso lo voy a presentar a usted para que no se me unan los liberales con los conservadores, y así González Vihuela les va a sacar como cincuenta mil cuerpos de ventaja en la carrera del 4. Después, ya me encargaré de evitar que se puedan unir en el Congreso Pleno. Yo tengo mucha experiencia, Nandito; es lo único que me va quedando...

La historia se cumplió al pie de la letra, y ahora tenemos a Nandito haciendo clases en la Universidad y al León haciéndole clases a don Marma y al senador Haferbisteque para que no se equivoquen y digan "González Videla" cuando él les pregunte por quién van a votar para Presidente el 24 de este mes.

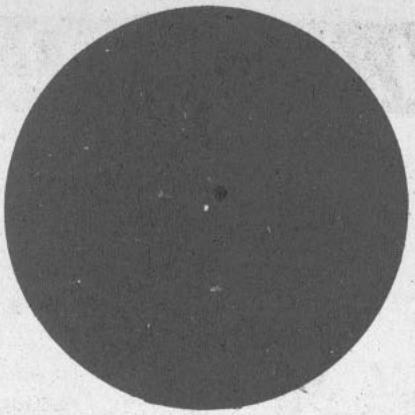

EL PUNTO NEGRO DE LA SEMANA

En diversos establecimientos comerciales, especialmente fuentes de soda, han aparecido unas maquinitas que sirven para indicar el peso de las personas, y, además, según el mes que nació, predecir por escrito la suerte del interesado.

Como entretención, posiblemente no esté mal. Además, en cuanto a la suerte, con el peso que echa el cliente, el que recibe la suerte, seguramente, es el dueño de la maquinita.

Pero... para traer esas máquinas ha sido necesario utilizar dólares, cuya escasez se hace cada vez más visible en el mercado chileno.

Para el Consejo de Comercio Exterior, que ha permitido la salida de esas divisas que tanta falta hacen para mercaderías de muchísima mayor urgencia, es el Punto Negro de la Semana.

POLITICOS DEL ALIVIOL

DON CHUMINGO DURAN.— Tengo que aliviolarme, porque con el triunfo de Gabito parece que voy a perder mi pega en la Caja de Empleados Particulares.

EL INTRUSO EN PALACIO

AMICUS GABRIELIBUS, SED MAGIS AMICA VERITAS.—TOPAZIUS.

NO se puede negar que los bonos de Gabriélibus algo han bajado en la rueda de los últimos días: *Fama vólat.* ¿Y por qué? ¡Ah! Porque ha hecho con el adversario lo que los romanos llamaban *Captio benevolentiae,* captarse la benevolencia, y, según los *camarádem comunístibus,* era mejor aplicar la feroz sentencia *Vae victis: al derrotátum es preferíbilis pateárlibus en el suelum.*

Las dos teorías son muy discutibles; sin embargo, tal vez *Dómine Gabi* debió haber recordado la sana advertencia de los curanderos del Lacio: *Contraria contrariis curántur,* los contrarios se curan con los contrarios. Probablemente liberales y conservadores se hubieran ido de nuevo a las mechas, como en los cercanos días de las Convenciones, que tanto justificaron lo de *Asinus ásinus fricat,* el asno frota al asno.

Lo peor es que parece que a Gabriélibus no le fué bien en sus rogatorias visitas a beatos y manchesterianos, pues, olvidándose de que *Natura non fácit saltus,* se pegó un solo brinco a Valparaíso para decirles a los ferroviáribus: *Ego me pondrémen a la cápita del despipórrem; compañéribus, echémoslex con l'ollam.* Se olvidó, pues, de lo que había prometido a la derecha, y, lo que es peor, olvidó que *Nescit vox missa reverti,* la palabra emitida no puede recogerse; *a pátibus pelada non entram muscas,* como dice el Procurador Verdejo.

Sea como sea, nosotros creemos que ya no son tiempos de equilibrios: *Magis esse quam videri opórtet,* más importa ser que parecer. Con actitudes contradictorias, *Fácilis descensus averni,* la bajada al infierno es muy fácil. *Témpores de nin chicham ni limonádem están pa las catacumbus. To be or not to be* decía ese príncipe de delicado olfato que se llamaba Hamlet y a quien las narices le alcanzaban para oler lo que pasaba en Dinamarca; *naricem de onda córtibus.*

Hay quienes creen que los comunistas exageran la nota de que hay que pegar con el *mochom del hacham,* pero también es cierto que ellos están algo *curátibus de espántibus* en esto de ayudar candidatos radicales, y ven en Dómine Gabi, *Mutato nómine, de te fábula narrátur,* o sea, *la mismax jeríngubus con distinto bitóquem.*

En fin, el 24 de octubre está encima; no adelantemos juicio; ya veremos quiénes tienen razón: *jacta álea ets;* la suerte está echada y a quien tenga razón *Laudamus post finem,* nosotros alabaremos al final.

Con todas estas cosas, bien puede ser que el negocio estaba en no haber salido con mayoría el 4 de septiembre. *Beatus ille qui prócul negotiis,* dichoso el que vive apartado del negocio. La tranquilidad vale una fortuna; así lo comprendió Fernandito y no el Dr. Cruz Keke, que aun anda *buscándibusle tres piecem al gatus.* ¡Ah! Es que Nandito es *Rara avis in terra;* no es fácil encontrar hombres sin ambiciones y con espíritu de una justicia que esté por encima del subterfugio legal. Es probablemente por esto que los romanos, cuando un Triunviro sacaba 50.000 votos de ventaja, decían: *Fiat justitia, péreat mundus,* hágase justicia aunque se hunda el mundo.

En fin, *Fáber est suae quisque fortunae,* cada cual es artífice de su propia fortuna. Nandito supo encontrar la suya, volviendo a la Universidad, y sin que nadie necesitara decirle: *Ne sútor supra,* zapatero a tus zapatos. Antes de que sea tarde, porque *Fúgit irreparábile tempues,* tal vez convendría que el doctor se dijera: *médicum verticalem, a tu laboratorium volvéribus.* Eso es: el Mar Muerto de la política nacional no está como para hacer olitas.

IGAJAS

El 1.° de mayo se ce-
ra "El día del traba-
" ¡Y nadie trabaja!
El 21 del mes pasado
celebró el "Día de la
idio". ¡Y todas las
aciones permaneciе-
n en el más absoluto
encio.

Y ahora que, el 3 del
ésente, se celebró el
Día del Hospital",
odos los enfermos se
contraron sanos?

—

A una botica santia-
ina, por decreto del
omisariato, se le pro-
bió mudarse a un nue-
local, ya que le haría
mpetencia a las otras
oticas que están ubica-
s por los alrededores.

Si las autoridades se
edicasen a controlar
ra clase de negocios,
por qué no se dan su
ueltecita por los ba-
ios de estación Mapo-
ho, Estación Alameda,
Matadero y La Vega,
onde se encuentra una
antina al lado de la
tra?

GABITO por Pepo

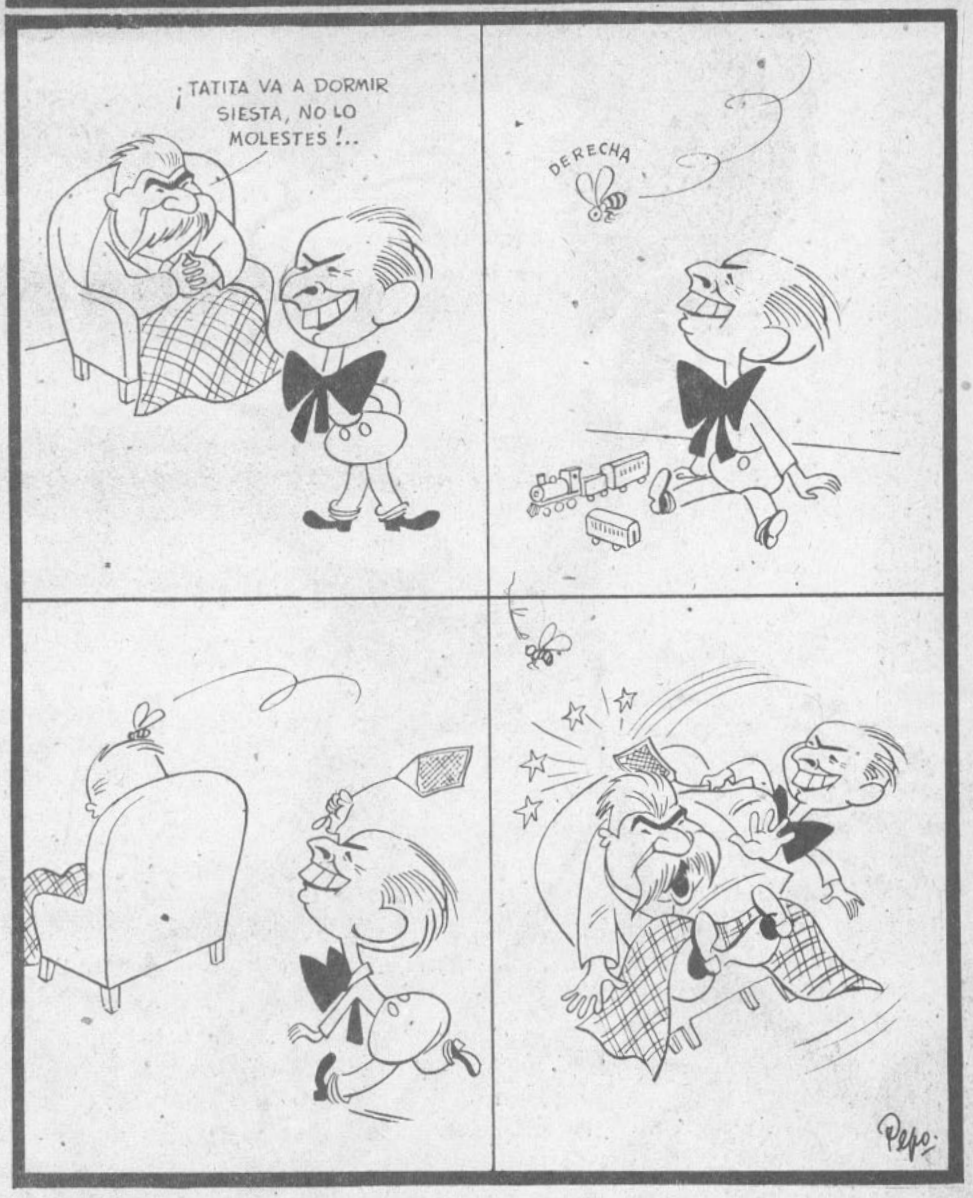

MADAME PARAPHINE LE DIRA SU DESTINO

SU HOROSCOPO ESTA BASADO EN LA FECHA DE SU NACIMIENTO, LA CIUDAD QUE LO VIO LLEGAR A ESTE PICARO MUNDO Y EN CIEN BARBARIDADES MAS.

GABIN G. VIDELA

Tiene a Pepe Stalin por Signo y a Contreras Labarcoff por Planeta Regente.

Dicen que es medio alocado, cuando, en realidad, es loco y medio.

Lo que significa que, en raros casos, esta histo-
ia de los horóscopos falla lamentablemente: un señor que ha nacido en La
erena, debe siempre conservar la serenidad.

Pero, por otra parte, si nos ajustáramos a esa premisa, ya que Gabín
ació en la calle Colón, debía estar coleado... Pero parece que no se va a
oder.

Su número afortunado será, siempre que le vaya bien en cierto Congreso
leno, el 24. Y el mes, octubre.

Los años venideros se le presentan muy obscuros, y tendrá que ama-
arse los pantalones con rieles. Pero, para ello, contará con los ferroviarios,
ue en materia de rieles lo ayudan hasta el paro general.

Llegará hasta la casa donde tanto se sufre, y una vez allí... Bueno, se
e complican tanto los signos zodíacos que es mejor que termine este horós-
o hasta dentro de su par de años más.

LAS TR

EL CAMARADA ZHUKOV.- Tovarich Gonzaloff, el glorioso José Pepe está muy enojado con usted; ¡mirenlo que ir en busca de un voto y salir con esta foto!

S VISITAS DE GABIN

MUCHO se ha hablado de las contradictorias actitudes últimas de don Gabín; pero nadie sabe bien cómo fueron las cosas, salvo nosotros, que le tenemos apostado un "quinto-columno". Lo de las visitas a los conservadores y liberales sucedió en la siguiente forma:

—Mira, Palcos Cuevas —le dijo don Gabín a su genemalísimo—, aguaita detrás de la puerta; no vaya a ser cosa que nos esté sapeando Contreras Lachalupa o Darido Peblete.

—No hay nadie, Gabín...

—¡Ah! Macanudo, entonces. Llámate un taxi, vamos a salir inmediatamente...

—¿A quién tienes que abrazar ahora? —le preguntó don Palcos.

—A nadie; ya estoy lagarteado de tanto repartir abrazos. Ahora vamos a jugar a las visitas, ¿qué te parece?

—Me parece muy bien, pues Gabi; pero, ¿para qué tanto misterio? Cualquiera creería que vamos a jugar a las escondidas...

—Es que vamos a ir a visitar a los pelucones y a los desmanchesterianos... Ahí está la cosa...

—¡Pero los comunistas se van a volver locos de rabia, Gabín, por las siete colas del mono! —replicó el generalísimo.

No importa, porque después voy a alcanzar a Valparaíso y me pongo al día con los ferroviarios. Ya verás...

Y así lo hizo, porque a don Gabín cuando se le pone algo entre ceja y ceja no lo saca del macho ni un terremoto.

Con los beatos la visita fué corta y cortante:

—Mi queridísimo señor don Joaquín Prieto Roncha —llegó saludando Gabín al presidente de los peluco-coke-cristianos—. ¿Cómo está su importante salud?

Pero

—¿Y a usted qué le importa? —le respondió el intercalvo.

—Qué bonito está el día, don Joaquín, ¿no le parece?...

—¡No me he fijado! ¡Me carga el día!... ¡Grrrr!

—Y a propósito..., don Joaquincito, ¿por quién van a votar los conservadores el 24 de octubre?...

—¡Por el doctor Cruz-Keke! ¿O quería el precioso que votáramos por usted? —vociferó el señor Prieto Roncha, más estirado y vertical que un sable.

En este momento intervino don Palcos Cuevas:

—Oye, Gabín, yo creo que lo mejor es que nos degorvamos.

Y los dos radicales salieron con una cola de 50.000 pelos de ventaja entre las piernas.

La visita a los liberales desmanchesterianos fué más o menos parecida, pero más ortofónica, porque a don Gervasio Urzúa Jaraportillo —todos lo saben— hay que hablarle a grito pelado.

Después de las dos visitas, don Palcos y don Gabín alcanzaron a tomar al pelo el expreso para el Puerto, y de la estación volaron al Sindicato de los Ferroviarios. Desde la puerta de calle les gritó don Gabín:

—¡Compañeros, pido la palanca!

—La tiene, camarada —le contestó el presidente del Sindiparato Ferroviario—. Tiene la palanca el Jefe de Estación Electo de La Moneda.

Y principió don Gabín a hablar como una locomotora:

"Vengo a deciros, ferro-camaradas, que los beatos y los liberales están cuadrados como un riel para quitarme la manivela del Estado el 24 de octubre. Pero yo les juro que ese día se sentirá un solo pitazo desde el longitudinal a Puerto Montt, y me pondré a la cabeza de la máquina con que los vamos a dejar como obleas en la vía del Congreso Nacional. A mí no me vienen a echar por el desvío estos desgraciados guardaagujas de la reacción. Voy a entrar en un tren de violencias que van a despertar hasta los durmientes de la nación; se van a hacer pocos los trenes de carga para estibarlos con los cadáveres de estos caballeros que toda la vida han viajado en pullman, mientras los rotos tenemos que movilizarnos en tercera, o tirarnos a pata por la línea.

"Os emplazo, ferro-revoluviarios, a que juréis por el itinerario de vuestros antepasados que no dejaréis vivo a ninguno de estos peatones que conspiran en contra mía desde el túnel de sus conciencias carbonarias. ¡He pitado!"

Los ferroviarios juraron, también juró don Gabín y don Palcos Cuevas juró que en su vida jamás acompañará al futuro jefe de estación de Chile en ninguna otra de sus visitas.

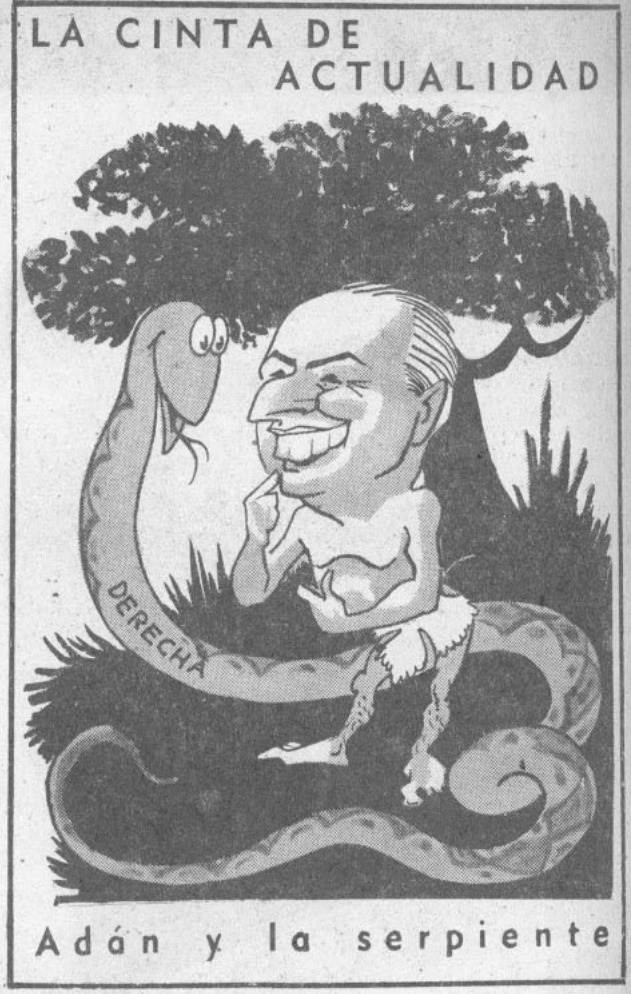

CON DIOS Y CON EL DIABLO

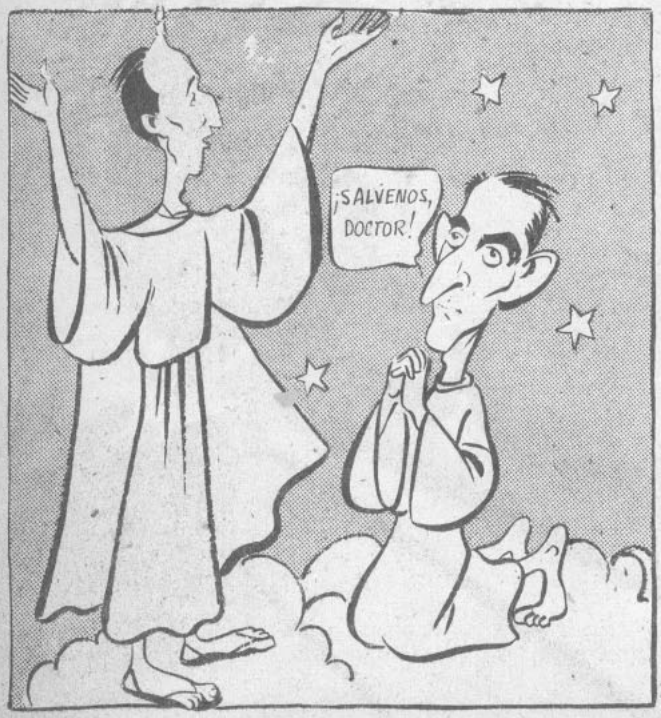

Como el falangismo no consiguió que la mística hiciera un milagro vertical...

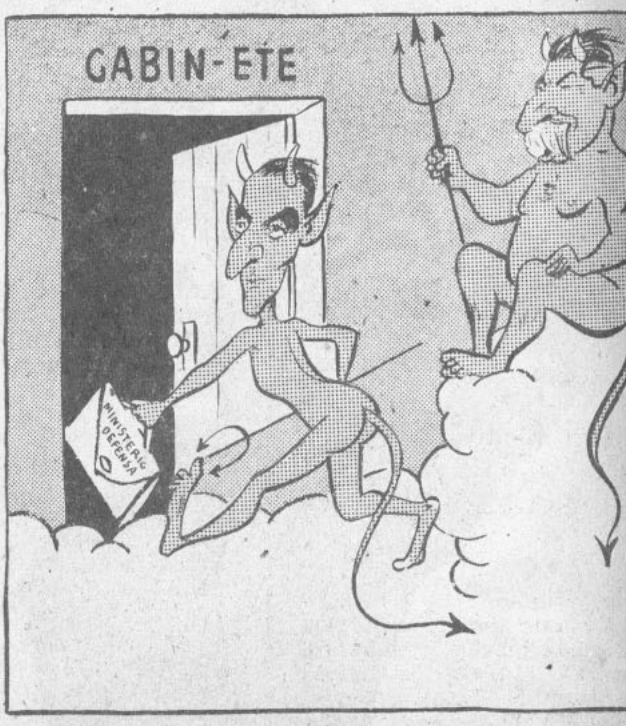

...muy suelto de cuerpo abjuró de sus creencias, y para no irse al diablo, se fué con el diablo...

¡SE PURGA LA SOCIALISTANCIA!

—¡SI!... ¡Eso es!... ¡La Socialistancia necesita una purga definitiva!...

—¡Eso!... ¡Una purgancia denitiva y crucial!...

Los que están hablando son el olorable Carlos Abierto Gatínez y el ex líder estudiantil, profesor, orador, poeta y filósofo Eugenio Nosales.

Ambos están de acuerdo. Y comienzan por indagar cuántos Partidos Socialistas son los que aun aletean en el gallinero político de la chilenidad.

El de Alléndose, el de don Marma, el de Asdrúbal, el de José Retorcijones, el del Sistema Saavedra, el de "La Opinión" y el del Club de Rayuela de la Avenida Los Pajaritos...

—¡Hombre!... —dice Nosales—. Tenemos socialismos de todos los portes y para todos los gustos...

Pero el olorable cenador Gatínez dice que no interesan tanto los socialismos funcionantes, sino que los hombres que en ellos militan...

—¡Muy bien dicho!... —salta Eugenio Nosales—. ¡Por ahí tiene que comenzar la purgancia!... Salta el primer nombre: Escarito Schnaking.

—¡Borrado!... ¡Borrado por ausentista!... —dice Nosales.

—¡Muy bien, borrado!... —confirma Gatínez—. Aquí tengo otro: Marmauténtico Grave.

—¡Borrado!...

—¿Y por qué?...

—Por... marmista.

—¡Muy bien, borrado... —dice Nosales.

Y va el tercer nombre: Juan Flautista.

DOÑA MARMA.— Pueda ser que cuando llegue la guagua de París termine el divorcio socialista.

—¡Borrado!... —dice Gatínez—. ¡Borrado por personalista!...

Y siguen los nombres:

Rafa Rojas... ¡Borrado por burocratista!... Asdrúbal... ¡Borrado por divisionista!... Alléndose... ¡Borrado por anteojista!... Alvarez Villanegra... ¡Borrado por chuletista!... Salomón... ¡Borrado por guatonista!...

Llevan ya siete horas de purga y la borrancia sigue al por mayor.

Entonces el cenador Gatínez propone ir a buscar socialistas puros allá en las provincias.

—¡Sí!... —opina Nosales—. Ahí deben quedar socialistas firmes, socialistas de una hebra...

Comienza la centésima quinta lista de postulantes a constituir el nuevo y gran Partido Socialista Unico de Chile.

—Luis Antonio Perrera, de Concepción... ¡Borrado!... ¡Borrado por penquista!... Carmelo Chascón Hazo, de Putú... ¡Borrado!... ¡Borrado por!...

Y se acaba la nómina de los 47,658 socialistas que firmaron sus registros en los tiempos gloriosos del Peese criollo.

¿Se acaba?... ¡No!... Quedan dos...

—Carlos Abierto Gatínez...

—¡Borrado!... —dice Nosales—. ¡Borrado por... purgacionista!

—Ajá... —responde Gatínez—, queda otro: Eugenio Nosales...

—¿Me va a borrar también?... —interroga el socialista filósofo y poeta...

—¡Lógico, pues!...

—¿Y por qué me va a borrar?...

—¡Borrado... por borradista!...

Y así termina la purga de la Socialistancia chilena.

¡Mala suerte!...

Para otra vez será...

TOPAZE EN EL AIRE

Escuche usted, todos los martes, jueves y sábados, por CB 114, esta audición.

Sintonice dicha estación a las 9 y media de la noche en los ya citados días.

¡Reirá a mandíbula batiente!

CONTRA LA CARESTIA DE LAS SUBSISTENCIAS

El martes se efectuó una Marcha del Hambre. Pero esa es una guinda al lado de la que realizarán el 4 de noviembre los ex "amigos personales"

LA otra noche se reunieron en un restaurante de lujo, en un banquete de diez mil pesos cubierto, diplomáticos, republicanos españoles, dirigentes comunistas y dirigentes sindicales. Se trataba de despedir a don Gabín González de su cargo de presidente de la Comisión de Ayuda al Pueblo Español.

Había un ambiente distinguido, cordial, amistoso. Don Carlos Contreroff brindaba con don Humberto Abarcoff sendos vasos de cognac Napoleón de a dos mil pitos botella. En otro sitio, Ricardo Marín, camarada comunista español, rememoraba escenas de la guerra civil, acompañado de Jorge Jiles y de una botella de whisky de mil pesos la copa.

Las langostas, el caviar Romanoff y las más exquisitas viandas circulaban entre los comensales, contribuyendo gastronómicamente a la unidad progresista y revolucionaria.

Nosotros, que sapeamos la comida, nos acercamos a Galo Gonzálitzqui. Decía a su vecino de la derecha, el diputado Ricardo Foncecando:

—¡Apúrate en comer pavo! Recuerda que a las doce tenemos la reunión

—¿De qué reunión se trata? —preguntamos.

—¡De la reunión para organizar la Marcha del Hambre! —nos respondió—, y son las doce. Ya debíamos estar allá. ¿Quiere venir con nosotros?

—¡Encantados! —respondimos.

Esperamos que el diputado comunista terminara de comer su plato de pavo de doscientos pesos; gustara el postre de 180, bebiera su café de 27 pitos y comenzara a tomar su bajativo de 600.

—¡Yo no bebo solo! —nos dijo—. Tomen cognac, es Napoleón legítimo.

Bebimos una copa de cognac.

—Ahora —dijo Foncecando— ya podemos partir. ¿Verdad que la comida no ha sido cara, y bien valía los diez mil pesos?

Nos subimos a un auto y cinco minutos después estábamos en la reunión de marras. Había allí más o menos doscientos obreros comunistas. Uno de ellos hablaba:

—Compañeros, la Marcha del Hambre será un paso, un pequeño paso en la lucha por la baja de las subsistencias. No puede el pueblo seguir pagando por una lech treinta pesos, por el cuarto de l de aceite setenta pesos, por el de carne veintiocho pitos... P precios prohibitivos los pueden gar solamente los burgueses r pero no la clase obrera.

—Sí —intervino Humberto Ac coff—; la especulación está ha breando al pueblo. Ya no poden comer; nuestros hijos y nuest compañeras perecen. Ya no se tr de luchar por un standard mejor vida, sino que la lucha de hoy es por la comida. Tenemos que nar en la calle la batalla por nu tra alimentación. ¡Abajo los prec altos!

Prosiguieron los discursos, acuerdos, las determinaciones.

Más o menos a las dos de la m drugada la reunión había termin do. Salimos a la calle.

—¿Qué le parece, compañero, volvemos al Oriente? —nos prop sieron los comunistos—. ¡Tenem que informar a Carlos Contrero

Pero nosotros nos negamos. E noche ya habíamos visto y oído ba tante en materia de hambre y pletez proletaria.

Únicos!
PREMIER
Cigarrillos de calidad

GUIRIGAY

ES MUY DIFICIL

EL otro día un amigo nos dijo:

—¿Saben cómo podría conseguir té?

—Es muy fácil —le respondimos—. En la Aduana de Valparaíso hay un enorme stock que será traído a Santiago. Anda al Comisariato y pides un paquetito. Te lo darán en seguida.

Partió nuestro amigo y nosotros quedamos muy satisfechos de haberle dado un consejo que le sería útil. Mas cuál no sería nuestra sorpresa cuando a los veinte días nos lo topamos en la calle y casi no nos saluda.

—¿Qué te pasa? —lo interrogamos.

—Me pasa que ustedes me han dado el peor consejo que he recibido en mi vida. Fuí al Comisariato en busca de té. Di mi nombre, mi dirección, el de mi padre, madre y hermanos. Luego, cuando ya creía todo solucionado, me pidieron mi carnet. Lo mostré. Luego exigieron que mostrara un certificado de

vacuna. Como no lo tenía, me fuí a vacunar. Volví. Entonces me pidieron certificados de nacimiento, matrimonio y servicio militar. Durante una semana busqué los certificados. Los llevé y me encuentro con que ahora me exigen la fe de bautismo, certificados de confirmación, de salud, de honorabilidad, de puntualidad y exactitud. He gastado tres mil pesos en estampillas y no sé cuánto más gastaré cuando tenga que sacar una póliza de garantía, y, además, todas las papeletas de notas que obtuve en el colegio, y hasta ahora no consigo té.

NO SACAREMOS NADA

EL cable nos ha informado de que el precio del azúcar bajará en dos dólares la tonelada.

—¡Esto es magnífico —dijo la señora Topaze—. ¡Por fin tendremos azúcar barata!

Nosotros no le respondimos nada. ¿Con qué fin desilusionarla?

L

En la tarde tomábamos once en un salón de té del centro. Cuando nos vió el dueño, un gordo simpático y buena persona, se acercó a nuestra mesa y nos dijo:

—¿Qué les parece? ¡Bajará el azúcar! ¡Como yo no bajaré el precio de las once, tendré más ganancia!

Tampoco le respondimos nada. ¿Para qué desilusionarlo?

En la noche comíamos en un club con un importante hombre de negocios. Nos dijo:

—¡Bajará el azúcar! ¡Hay que acaparrarla luego antes que lo hagan otros! ¡Comprarla barata, acaparrarla y luego revenderla a un precio mayor! ¿Comprenden?

Nosotros lo felicitamos calurosamente. Sabíamos que él y otros como él serán los únicos que se beneficien con la baja que experimentará el azúcar.

DON GERONIMO

AHORA, don Jerónimo Méndez es el presidente de la Compañía de Electricidad. Su designación ha venido a poner una nota de seriedad en el intrincado laberinto de alambres conductores, tapones y faroles pertenecientes a dicha Compañía. Porque don Jerónimo es un hombre ecuánime, tranquilo, quitado de bulla, buena persona. Estamos seguros que con el nuevo presidente la Compañía no autorizará ya nunca más el que se instalen letreros luminosos en el San Cristóbal, para hacerles propaganda a algunos candidatos. Ahora, dentro del sentido democrático que anima a don Jerónimo, todos los postulantes a algún asiento representativo y popular tendrán derecho a su letrero luminoso.

Y así veremos que para las próximas elecciones municipales el cerro San Cristóbal lucirá cientos de letreros, uno para cada candidato. Eso es lo justo, lo democrático y lo popular.

VIÑAMARINEANDO

GABITO.— Sí, pues, don Arturo... Ya gané la calle y gané el rojo... Así es que mucho cuidado con tirarse carrilitos conmigo...

OREJES

por Peggy

ME da risa lo que acabo de saber. La Pirula, una amiga mía, que es también amiga de Orejorio Abundátegui y de Hernán Vide Lamina, me ha dicho que estos dos "cenadores" se han vuelto "progresistas" otra vez y que propician que los liberales voten por don Gabín en el Congreso Pleno.

Eso de votar por el candidato triunfante está bien, pero lo que me da risa es que los mismos que se asustaron terriblemente con el cruzkekismo, por considerarlo avanzado, ahora no se intranquilizan con el marxismo-leninismo-stalinismo-nerudismo-contrerismo-gabrielismo.

¡Lo que es la política!, ¿no?

* * *

CON motivo de los últimos accidentes de automóvil (¡qué suerte la mía de ser simple peatona!), la Dirección de Tránsito Público ha cobrado un auge tremendo en este Ministerio de pura extracción cenista.

De lo que yo deduzco que cuando asuma don Gabín, el infaltable con Waldo Cocopalmera seguirá en su pega.

* * *

OTRO que seguirá en la pega —aunque ésta le queda grande— será el viejito Wachholtz, del Consejo de Comercio Exterior. Por algo tendrá un Ministro de Economía y Comercio.

Y como la caridad empieza por casa...

* * *

UN tremendo lío se ha armado entre los boy-scouts. Ha entrado el divisionismo entre los "siempre listos", como si esta agrupación de niños deportistas fuera un vulgar partido político.

¿De resultas de estas peleas scoutivas perderá don Platinado Dubhalde su título de Primer Scout del país?

* * *

DON Luis Mandujano Tobar, Ministro del Trabajo, ha propuesto que se cree la Superintendencia de Huelgas, con unos ocho mil burócratas que estudien y solucionen los problemas huelguísticos.

¡Cuidado, don Gabín! ¡No vaya usted a pisar el palito inflando más el presupuesto en beneficio del partido de las mil caras!

* * *

SE dice por ahí, en los salones bien, se entiende, que don Bienjazmin Claro Quechasco, que ha militado en setenta partidos (siempre que éstos estén en el poder), se hará comunista.

Yo lo creo: al fin y al cabo ¡es tan decorativo ser Secretario de Estado!

Auque según me dicen, en el nuevo gobierno, como en la ex Rusia comunista, los ministros se llamarán Comisarios del Pueblo.

La columna de TRAJANO

DE LAS LIMITACIONES

Goethe decía que nunca se llega más lejos que cuando se ignora hacia adónde se va.

Don Gabín llegará lejos...

DEL MANDO

No puedo entender a aquellos que para hacerse campeones de la libertad se dan un amo.

DE LA CAPACIDAD DE GOBERNAR

La primera y fundamental condición que debe tener un gobernante es la de saberse sustraer a los aduladores. Estos "sustraen" siempre mucho más de lo que se les ofrece.

DE LA INCONFORTABILIDAD

¿Por qué será que los políticos, al igual que los enfermos en cama, siempre cambian de postura? ¿Será porque los políticos también son enfermos?

DE LA DEMOCRACIA

Se dijera que el ideal democrático de nuestro tiempo es que todos manden y nadie obedezca.

DEL COMUNISMO

Los asalariados debieran desconfiar del stalinismo, régimen en el cual, a los huelguistas, en vez de escucharlos, se les deporta a Siberia.

¿HA REIDO USTED CON "TOPAZE"?

También reirá con

"POBRE DIABLO"

la revista tandera de los lunes

PARA QUE TRABAJE, LECTOR

¿DE QUIEN ES ESTA SILUETA?

Contémplela con calma y díganos después:

1. ¿Es el perfil de María Antonieta?
2. ¿Pertenece a don José Pepe Stalin?
3. ¿Es, acaso la de Dante Alighieri? . .
4. ¿Será, tal vez, la de don Gabín González?
5. ¿O, por último, corresponde a don Pedro de Valdivia?

A los lectores que acierten con la persona que representa le daremos una tarjeta de recomendación para el futuro Presi para que le dé una pega gubernativa.

Siempre, claro está, que el lector acertante pertenezca al partido comunisto o rádico.

ADIVINANZA

SU postura vertical
se fué poniendo tembleque
y terminó horizontal.
Su nombre: . . . . . .

PRUEBE SU BUENA MEMORIA

El primer tinterazo que lanzó don Gabriel Gonzaloff fué contra don Parcial Mora Mirándola, que nos representa ante el país dueño de la bomba completamente atómica.

¿A quién le lanzó el segundo? *Escojo* a usted, cachativo lector, para que dé la respuesta.

PREGUNTAS SUELTAS

¿QUE partido político era partidario de la Unión Nacional, y ahora que está en el Gobierno no puede ver esa unión ni en pintura?

¿CUAL es el partido que preside don Floro Durán, y del cual, en la actualidad, es el único miembro?

¿Y CUAL es otro partido recientemente formado por tres personas: don Eleazar Vergara, don Eleazar Vergara y don Eleazar Vergara?

BARBAS EN REMOJ

. . ¿SEGUIRA . . . . . .
de amo y señor de la DIC?
Si dejara
tal pega, no es cosa rara
que muera de pura pic.

¿LOS . . . . también saldrán
cuando El llegue a La Moneda?
¡Sin duda! Fueron duhaldistas:
váyanse a la mollerdera!

¿A QUIEN PERTENEC ESTE ADMINICULO?

TODO político, como cualqu otro ser más o menos bípedo, tie sus cualidades faciales particular Así, por ejemplo, el León es con cido por su apéndice nasal y onda capilar.

Ahora bien, ¿a qué connotac político pertenece esta tremen oreja?

Si usted no las para, quiere d cir que no es conejo. Y eso que l conejos no las tienen tan grand como nuestro político de marras

SINTONICE AMENIDAD, CULTURA E INTERES INFORMATIVO EN LOS PROGRAMAS DE LA PRIMERA Y MAS POPULAR CADENA NACIONAL DE EMISORAS: RADIOS "LA COOPERATIVA VITALICIA"

DON JOSE PEPE: —¡No hay que inquietarse! Estamos viviendo una paz octaviana, ya que nadie desea la guerra.

ELLA: —¡Es el colmo, Ga-
bín! ¡Todavía no nos hemos
casado y ya me estás enga-
ñando con la Derecha!

PRECIO:
$ 2.60

TOPAZE

EL BAROMETRO DE LA POLITICA CHILENA

SE ACHICO
—No comprendo, profesor, pero estoy seguro de que hasta hace seis semanas esta túnica me quedaba buena.
MOV.
SOCIAL-CRISTIANO

DIRECCION Y ADMINISTRACION
MONEDA 1061, OF. 7
TELEFONO 85353
CASILLA 2265

topaze

M. C. R.

DIRECTOR:
GABRIEL SANHUEZA D.

APARECE LOS VIERNES

Año XV — Santiago de Chile, 11 de octubre de 1946 — N.º 734

DE LA NECESIDAD, VIRTUD

QUIERO suponer que el alza astronómica y vertiginosa del costo de la vida en las últimas semanas; que el descrédito de nuestra moneda, desvalorizada en un 20% en los días últimos; que la escasez de carne, de mantequilla, de azúcar y de aceite son males momentáneos, derivados de la incertidumbre política.

Mientras los jefes de partidos regatean su apoyo parlamentario al triunfador de las elecciones de septiembre, el agio se aprovecha, dando poderosos zarpazos al público consumidor. En tanto que para los políticos el único problema que los preocupa es la manera cómo va a llevarse a cabo la sindicalización campesina, nuestros campos no producen ni los elementos más indispensables para el consumo; faltan el trigo, los cereales, las legumbres, la leche, todo.

Perspectivas trágicas nos esperan. El problema de la carne, mal planificado desde hace años, culmina ya con una evidencia: la exportación del ganado argentino hacia Europa, a buenos precios, y el descenso de nuestro peso, provocarán, de aquí a un tiempo próximo, la merma de la importación y el alza consiguiente de los precios. La mantequilla apenas llega; acaso a fines del mes ya no la consumamos. El aceite dejó de ser una realidad.

Con ser graves, lo serían menos estos fenómenos si el público, dándose cuenta de ellos, buscara en la transformación de sus hábitos un remedio. No sucede así: se gasta más que nunca en diversiones, en juegos, en vino, en lujos. Con ello no se consigue sino una cosa: apresurar la bancarrota.

En tanto que los sueldos y salarios, conseguidos la mayor parte con poco esfuerzo, se gastan alegremente en los cabarets y en las carreras de caballos, el gran capital, más prudente, busca su salvación en los títulos, que rentan un 30 y más por ciento, y en los bienes inmuebles. En tres años los predios urbanos han subido un 300%. Con todo esto los pobres están más pobres y los ricos considerablemente más ricos.

Esto, me parece, sólo puede terminar con una quiebra colectiva o con un retorno violento hacia la cordura.

Cuando el gran Presidente Roosevelt asumió el gobierno de su patria, en marzo de 1933, los Estados Unidos estaban en bancarrota. La "prosperidad Hoover" había traído el crack más grande de los siglos. El día en que F. D. R. tomó el mando, ningún yanqui tenía un dólar en el bolsillo, según lo ha señalado el historiador Truslow Adams.

Entonces habló Roosevelt. Teniendo a Hoover a su vera, el nuevo Presidente señaló los errores cometidos, prometió enmendarlos y pidió al país confianza y cordura. La gran nación respondió a ese llamado y los EE. UU. se salvaron. También en horas aciagas Churchill ofreció a los ingleses, como único programa, sangre, sudor y lágrimas. En tal trance no ocurrió en Inglaterra, como ha sucedido en Tocopilla, que se declare una huelga por el desalojamiento de un cabaret.

Espero que don Gabriel González Videla, cuando asuma el mando con su trust de cerebros, nos dicte desde el primer momento una cátedra de sobriedad, de honradez y de buen sentido, que nos aliente a morigerarnos.

Será ésta la primera y más eficaz medida para que nos salvemos todos. Imitar a Roosevelt: nada más le pido a don Gabriel González.

Y nada menos, tampoco.

PROFESOR TOPAZE.

MERECE UN *Bidú*

BIDUCITO.— ¡Por esa patriótica gestión suya, tendiente a evitar una guerra civil, usted, don Arturo, merece un BIDU!

¡BIDU!... ¡UNA BEBIDA DELICIOSA!... ¡UNA BEBIDA NUEVA!

LA EXPOSICION

—Sí, pues, niña; es ridículo que haya Exposición de Animales sin animales, pero, en fin...

INAUGURAR en Chile, en los ac tuales momentos, una Exposició de Animales es como si en el De sierto de Sahara se celebrara l "Exposición de Pescados"; e Groenlandia, la "Exposición del Ca mello", y en las Convenciones d los Partidos de Orden, la "Exposi ción del Talento".

No hay carne de vaca, de corder de chancho, ni charqui de caball no hay leche de vaca, de burra, d cabra, de tarro, ni de ama seca.. entonces vamos celebrando un buena exposición de estos animale mitológicos.

ANIMALES VEGETARIANOS

Oportunamente recibimos la invitación del presidente de la Sociedad de Agricultura, que decía:

"Mínimo Valdez Exposicioncilla saluda atentamente a usted y tiene el agrado de invitarlo a la "Exposición Nacional de Animales Extranjeros" que se celebrará en la Quinta Avenida el martes próximo. Si no puede venir, no importa".

Llegamos en el momento mismo en que el presidente de la Sociedad iniciaba su discurso con la siguiente disculpa:

Señores: Antes que nada deseo que perdonen a la Sociedad el hecho de que, por falta de carne, debamos someter a los distinguidos comensales a un almuerzo vegetariano, salvo al Ministro de Agricultura, a quien le hemos conseguido un sandwich de churrasco de conejo.

Después se extendió en una interesante narración histórica sobre los animales. Fué así como nos habló del Buey Apis, de las siete vacas gordas y las ídem flacas; de los toros alados de los persas, del Caballo de Troya, de la Burra de Balaam, del cordero pascual, de los tres chanchitos de Walt Disney y de las cabras de la calle Ahumada. Con esto demostró que como en Chile ya casi no se conocen otros animales que los citados, no tenía nada de particular que ahora no hubiera carne y, si se consigue, el kilo haya que pagarlo como si se tratara de una chuleta de apis, un lomito Disney, un costillar pascual y una cazuela de vaca egipcia.

Sin embargo, don Mínimo había juntado unas cuantas especies de museo, que pasamos a visitar, después de haber hecho la instantánea digestión de las espinacas, berros, porotitos verdes, acelgas y mote con huesillos que se nos sirvió en el banquete.

Detrás de unos gestores gordos y rollizos apenas se divisaban un toro holandés, cuatro bueyes cuyanos peatones, de esos que hacen a pie la travesía de la cordillera, y ocho vacas del punto y banca del criadero de Viña del Mar. Esto era todo lo que había en materia de vacunos. El lote de corderos era más numeroso, y, según se nos dijo, están listos para el matadero del 24. Sus tíos, los carneros, flacos y barbudos, miraban con ojos de carneros degollados a los acarreadores, que se les habían quedado con el pienso de las pesebreras electorales de las elecciones de septiembre.

En la sección caballares no existía más que un caballo de talabartería, el caballo de la estatua del general Baquedano, a quien se había desmontado previamente, y los cuatro caballos de esos naipes con que se juega en el campo brisca rematada.

Todos los demás equinos —nos dijo don Mínimo— están en el Club Hípico y en los hipódromos del país; es justo, pues, que un kilo de charqui valga ciento veinte pesos, porque hay que fabricarlo con las ancas de los descendientes de Old Boy y Cantimplora.

Los pobres animales nos miraban con unas caras de gentes tan pronunciadas que nos llenaron de dudas respecto si eran ellos los agricultores o nosotros los exhibidos. Preferimos regresar a la ciudad a caballo en los zapatos.

Y en esto desperté.

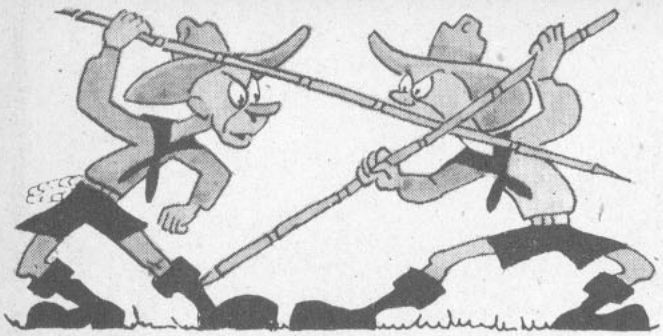

¿SON TAN SIEMPRE LISTOS?

A propósito de esta pelotera que se armó entre los boy scouts con motivo de la elección de directorio se nos ocurre recordar la descripción que sobre esta institución hacía un beato muy ocurrente:

—Los boy scouts son unos niñitos vestidos de tontones mandados por unos tontones vestidos de niñitos.

Y claro que la frase se pone medio oportuna a propósito del motivo que produjo el cisma "boy-scoutal". ¿Saben ustedes por qué se fueron a los báculos los dirigentes, es decir, "los tontones vestidos de niñitos", según el beato de la frase pintoresca? Sencillamente, porque los poderes de los representantes de provincias, de los delegados que predican la teoría del *siempre listo*, llegaron *atrasados*.

LA JUVENTUD LIBERAL

Nadie se imaginaba que en un partido manejado por don Pepe Maza, don Gustavo Rivera, su tocayo Ross y don Gervasio Urzúa Dulcemembrillo, pudieran existir liberales jóvenes. No, no era posible una nueva Falange entre los manchesterianos; eso estaba bueno para los conservadores, que, mal que mal, son sumamente socialistas.

Sin embargo, resulta que existen unos jóvenes liberales que se dijeron: "No, esto no puede seguir así; hay que saltarse esta generación de viejos sordos que nos dirigen e inspirarse en esos cabros avanzados y progresistas que se llamaron Victorino Lastarria, Valentín Letelier, Domingo Santa María."

Por suerte se encontraron con el León de Tarapacá, que ahora es el mismo del año 20, y se cuadraron con Gabín Gonzaloff. Mientras tanto, don Gervasio sigue pensando que lo mejor es organizar una nueva Convención o, por lo menos, resolver el asunto por medio de un Tribunal de Olor.

DEMOCRATIZACION DE LAS FUERZAS ARMADAS

Para los optimistas que no creen en el peligro que envuelve para el país la comunizante medida del Programa que juró don Gabín respecto a "democratización de las fuerzas armadas", copiamos a continuación, al pie de la letra, el Decreto N.º 1525, de fecha 11 de septiembre, que dice:

"ART. 337.—Las bandas de guerra e instrumental ejecutarán marchas apropiadas al acto rante el trayecto, de ida y regreso, desde sus cuales hasta el punto de reunión indicado. Las priras emplearán exclusivamente el tambor, suprimido el uso de la corneta y el flautín, y las segun elegirán marchas de tonalidad menor, sin empl la corneta y teniendo cuidado de que el sonido platillo no predomine en el conjunto." Fdo. ALFR DO-DUHALDE V., Vicepresidente de la Repúbl —A. CARRASCO C., Ministro de Defensa Nac nal.

Otro decreto tan atrevido como el anterior, y tamos a punto de ver en las calles un ejército campesinos y obreros rojos. ¡No hay derecho!

SE LE PASO LA MANO.

Don Karl Marximiano Errázuriz Valdés, Sena por sus fundos de Curicó, Talca y Linares, fu Buenos Aires a comprar corbatas, pijamas y cami de seda, en la calle Florida; pero lo malo estuvo que de repente le bajaron unas ganas locas de p nunciar un discurso. Se encaramó en el obelisco y dijo al mundo:

"En Chile la educación del Estado está en m nos de unos sinvergüenz que lo único que hacen predicar en contra de curas. Al chiquillo chi no, antes de que apren el "ojo" en el silaba le enseñan que hay q hacer la revolución soc y en vez de enseñarle los cabritos a cantar "Q *linda en la rama la fr se ve*", los hacen rebuzn la Internacional. Pero va a llegar el 24 de oc bre: entonces los caballeros conservadores nos van a hacer cargo de la educación nacional y no va a hab más texto de instrucción que el catecismo obligat rio."

Los diarios de Izquierda bajaron a garabato li pio del obelisco a don Karl Marximiano.

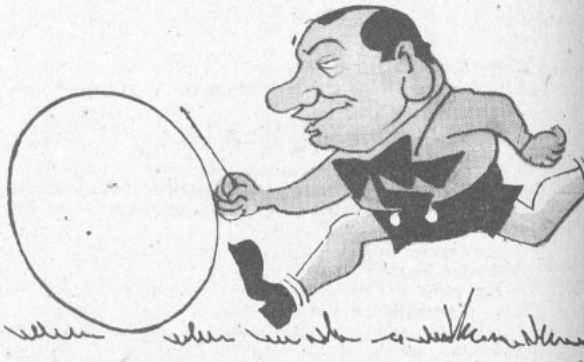

ESCUCHE USTED "TOPAZE EN EL AIR todos los martes, jueves y sábados, a las 21.3 por

RADIO CB 114

COSAS DEL COMISARIATO

En todos los diarios de la capital el Comisariato de Inconveniencias y Altos Precios ha hecho publicar el siguiente aviso:

AL PUBLICO CONSUMIDOR

Rogamos a las señoras dueñas de casa no se dejen meter el dedo en la boca y paguen en las carnicerías los siguientes precios:

En los barrios residenciales, donde todos son propietarios y empleados fiscales, por el kilo de exquisito filete, $ 24.—

En los barrios populares, donde Verdejo paga un ojo de la faz por una misera pieza, por un kilo de filete de segunda o tercera clase .. .. $ 85.—

Claro está que el caballero que especificó estos precios se recordó que la gente que vive en los barrios populares también necesita alimentarse y para ello fijó estos otros precios:

En los barrios residenciales, el kilo de carne de cogote .. .. $ 100.—

En los barrios populares, el kilo de la mismo . . . . $ 1.60

En los barrios residenciales, hueso de tercera . . . $ 50.—

En los barrios populares, el mismo hueso . . . . . $ 0.20

Lo que significa que la clase media y la verdejancia deben únicamente comer carne de cogote y huesos; pero nosotros, siempre atentos a las necesidades del pueblo, hemos solucionado este problema en la siguiente forma:

Señora dueña de casa, ¿quiere usted comer carne de primera y a bajos precios? ¡Nada más sencillo; arriende un departamento en la Plaza Bulnes de ésos de ocho mil para arriba y tendrá carne baratísima.

GABITO por Pepo

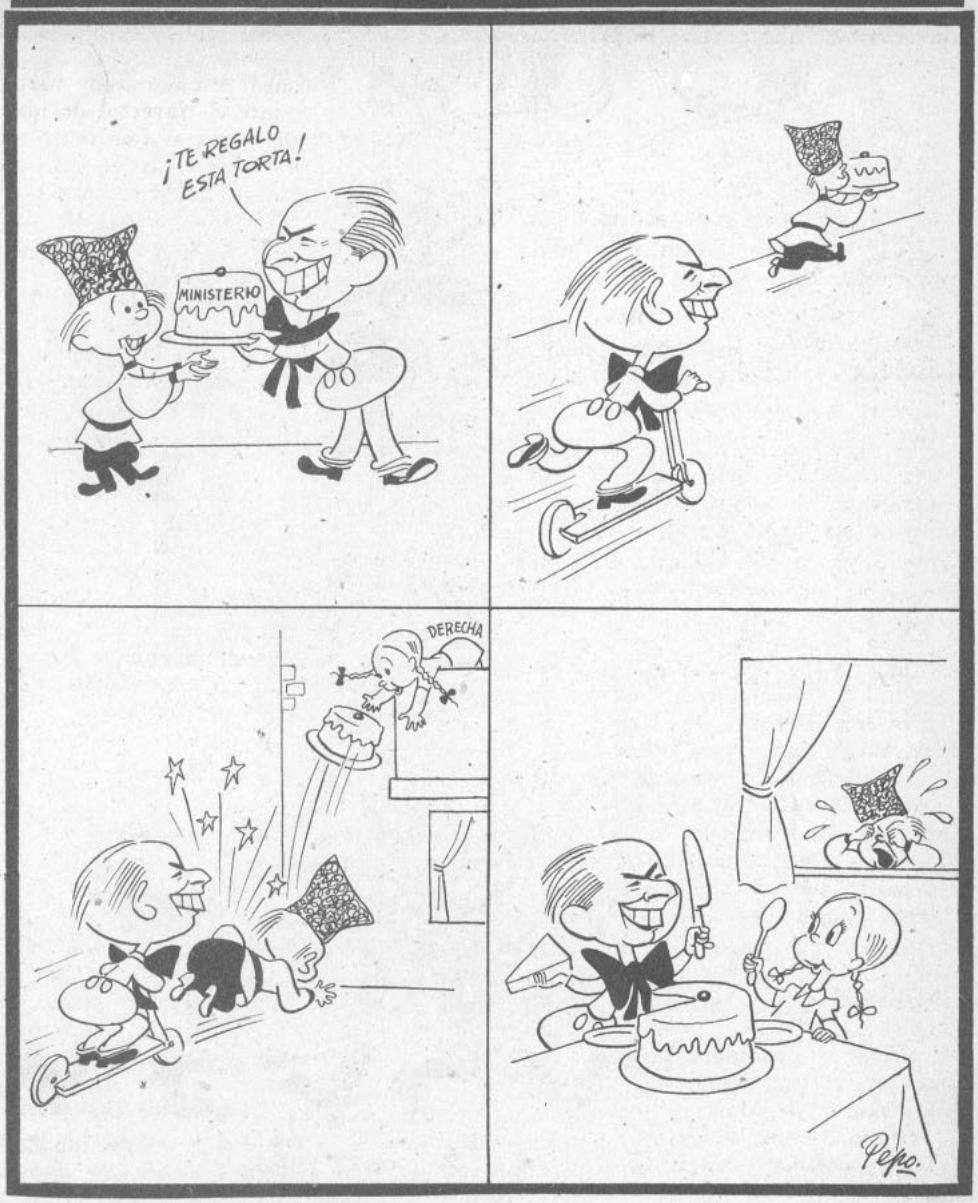

MADAME PARAPHINE LE DIRA SU DESTINO

SU HOROSCOPO ESTA BASADO EN LA FECHA DE SU NACIMIENTO, LA CIUDAD QUE LO VIO LLEGAR A ESTE VALLE DE LAGRIMAS Y OTROS SIGNOS DEL ZODIACO MAS O MENOS INTRINCADOS.

CRUZ-KEKE, DON EDUARDO

NACIDO en la Perla del Pacífico, el muy perla se cree el único capacitado para terciarse la banda; pero esto parece que será pura música.

Como buen porteño, le gusta la mar. Y al doctor también le gusta La Moneda la mar.

Mercurio señala que por su culpa salió de la dirección de ese rotativo don Clemente Noches Gato.

Después del 24 de octubre se le presenta un viaje muy importante para el extranjero. Seguramento a Inglaterra.

Obligado por las circunstancias, se le dirá: "Sal de Chile." Una vez en las islas británicas, se le dirá: "Sal de Inglaterra." Porque este es un remedio a propósito para la colitis.

Entendido en toda clase de materias, cuando da una conferencia al gremio de abastos, le habla de medicina; cuando habla ante un grupo de pintores, hace disquisiciones económicas, y cuando lo hace ante un conglomerado de verdejos, perora sobre medicina.

Así, tanto conferenciante como conferenciados quedan satisfechos, pero más colgados que una ampolleta.

Nacido bajo el signo de Libra, de la cola nadie lo libra. No le conviene ninguna piedra, ya que todos los cambullones que fragüe serán por la pura piedra.

Mme. PARAPHINE

AGUATANDO a los que pueden venir

ESTA discusión, convertida en tema político de actualidad, acerca de si los comunistas deben ir o no deben ir al Gobierno de Gabito tiene raíces más hondas que aquellas que a simple vista parecen cimentar el problema en debate.

Más aún, examinando el asunto dentro de la organización interna del Partido Comunista, hay quienes creen que la resolución de su directiva puede provocar hasta una crisis que determinaría el reemplazo de las actuales cabezas máximas del Pecé.

Es así como no faltan quienes dicen que en estos días o en fecha muy próxima el Senador Contreras Labarca dejaría la jefatura comunista y sería designado en su reemplazo al Diputado Ricardo Fonseca.

JILES PIZARRO, DON JORGE

No es fácil saber qué hay de cierto en tales conjeturas. Los comunistas son lo bastante hábiles para disimular sus problemas internos y hasta para dejarlos pendientes, por graves que ellos sean, si las circunstancias así lo aconsejan.

En el fondo, hasta anteayer miércoles, el asunto estribaba en la distribución misma de las carteras ministeriales.

La directiva internacional comunista ha impartido instrucciones a todas sus seccionales del mundo, en el sentido de procurar incorporarse al Gobierno de cada nación.

Pero... aquí en Chile hay un pero...

Los comunistas quieren, en el caso de ir al Gobierno, desarrollar un programa con vistas a extender su influencia en las clases trabajadoras. Para ello, naturalmente, necesitan ministerios desde los cuales puedan desenvolver ese programa en forma coordinada. Quieren, por ejemplo, el Ministerio del Trabajo y el Ministerio de Agricultura. Ellos creen que, aparte de las posibilidades derivadas de la sindicalización campesina, el tener en sus manos ambas carteras ministeriales significa una clara ventaja para dar una solución semimarxista a problemas planteados dentro de un régimen capitalista.

¿Dónde estriba, entonces, el inconveniente?...

En un simple detalle: don Gabito preferiría entregar al Pecé el Ministerio del Trabajo y el Ministerio de Vías y Obras Públicas. Pero el de Agricultura no.

En cualquiera de los dos casos, siempre que el Pecé se incorpore a las tareas gubernativas, el nombre de Jorge Jiles Pizarro suena insistentemente como uno de los primeros Ministros que llevaría el Partido Comunista a la Administración Pública.

El señor Jiles Pizarro es un abogado de gran prestigio profesional. Fué director del diario "Frente Popular", es militante activo del Pecé y hombre de holgada situación económica.

No tiene nada del "roto subversivo" que tanto atemoriza a algunos sectores derechistas.

Porque en esto del comunismo, no está de más advertirlo, hay muchísima mezcla. Para algunas personas, el militante comunista no es más que un individuo que anda lanzando bombas o quemando iglesias.

El "equipo" comunista es más amplio. Lo forman los meros teorizantes, los que sienten el marxismo como una mística apropiada para producir la solución de los problemas que afectan al mundo, los que son comunistas por snobismo y hay también los que son comunistas por agriamiento, por mero instinto de destrucción, de pelea, de revancha.

El abogado Jiles Pizarro pertenece a la "elite" del comunismo criollo.

Y será Ministro de Estado... siempre que papá Stalin no se oponga.

SUSCRIBASE USTED A "TOPAZE"

Valor de la suscripción:

1 año	**$ 134.—**
6 meses	**$ 67.—**
Extranjero	**$ 184.—**

¿HA REIDO USTED CON "TOPAZE"?

También reirá con

"POBRE DIABLO"

la revista tandera de los lunes

Cartas de EXTRANJEROS

Signori
Alberto Topazi del Cam-
iazo.
Santiago di la Esquina.

Dastingüido profesore:
Io estate uno poquetite ner-
iocho, come il loro "Care-
uevo", con esto di que se an-

n corriéndole la copuchi di la
voluchione sochiale. ¿E vero,
on Alberti, qui se va armare
batifondo di la gran cachipo-
a il 24? ¿E vero qui lo deretе-
iste e lo izquieterdiste si van
sacare las súas contumelias, e
ui va a morire piú gente que
se tratare de morte naturale
achidente dil tráfico?
A io, personalemente, mi
onviene e non me gonviene
esta matazone. Per una parti
extranjeri nose podimos que-
re tranguilamente a la casa,
birando qui después di las ba-
llas va a venire il escazamento
los artícolos di la primera
chechitá, con il alzamento
nchiguiente di lo buonos pre-
ios al cuatrechentos per chen-

Ma, per la otra parti, come
n a vere moltitodes de mortos
e non nechechitan comere
ente, per colpa de la revolu-
ione, vanse a disminuire lo
nsumitore. ¡Aconte nos fregia-
i per la Leye di la Ferta y la
emanda!
Contésteme, per favore, sig-
ori Topazi, la sua opinione.
h! E otra cosite: ¿a los que
tenemo carta de cidadanía chi-
na nos poden cortare il guarí
como si fóramo nachionale, o
se nos considerare neutrales co-
me votantes in blanco?
Molto agradecito, salute e
confinchia.

Fdo. *Giusseppi Di Lausquina*
Propietari di "Il Emporio Irre-
dento".

Zañur Don
Jalberto Tobaze Jambiazo,
Santiago de este Baís.

Jerido baisano:
*Bobre turco no duerme, bo-
bre turco no jaspira, bobre turco
está definflado jomo una belota
de jarey! ¿Por qué, zañur To-
baze, van mis baisanos lindos,
breciosos, van a jugar a la re-
volugión, como los branceses de
Jobesbiere, Dantón y Barat?*

*Ta lo juro, brobesor, que a
mí me da mucha bena que este
baís que es la jopia beliz del
edén, bor la injombrensión de
unos bocos jombres malos, lo
vayan a jombertir en una bales-
tina donde todos se matan bor
buro sborí.*

*¿Qué va a ser del bobre turco,
desbués del 24? Si todos los jase-
ros se van a jortar el jogote, ¿a
quién le va a vender jamisas jon
juello begado, jorbatas y jolle-
ras bara el juello?*

*Bor favor, brofesorcito lindo,
enjantador, no deje que los bai-
sanos se desbiborren el día del
Jongreso Bleno. ¿Bor qué no
jonsigue que sigan entretene-
jiéndose con las Jonvenciones y
los Dribunales de Jonor, que son
más ejonómicos y menos beli-
grosos?*

*Salve al baís, zañur Tobaze,
salve al bobre turco. ¡Hágalo bor
la batria!*

LEVY PATAHAM THUSALEM
*Dueño de la Baquetería "El
Brecio Móvil".*

Ar Zeñó.
Don Arberto er Topazio,
Zantiago.

Buenas las tenga osté:
No zabe osté, profesó, er gustazo que e tenío —¡maldita zea mi estampa!—, que ar fin va a resultáa en Chile una revolución como Dios manda.. ¡Bendita zea la mare que los dió a lú! Cuando pienzo que va a vée aquí una regüerta de las movías . . . me tengo miéo!

Ze me caía la cara de güergüenza cuando los veía a ostedes, hijos de la mare Patria, jugando a unos cuartelacillos que eran pa la riza y onde no corría más zangre que la de narices y por insolació. Las cozas se hazen o no se hazen, zeñó Topazio de mi arma. O zalimo a las calles a paseáa o zalimo a aprovecháa esos faroles más pintureros y retrecheros que tenemo en la Alaméa, como lo hacen en er Arti Plano.

Zalú y pezetas, profesó. Mano firme y cogote suerto. Hazta èr veinticuatro. Abur.

Fdo. *José Manuée Rojo Subío*
Requeté en Servicio Artivo,
pa lo que zofrezca.

¿VALIA LA PENA DESCUBRIR AMERICA?

GUANAHANI, 12.—En la madrugada de hoy Cristóbal Colón, famoso navegante mandado por el gobierno español, ha descubierto América. Doscientos aborígenes rodearon la carabela del navegante, a bordo de sus piraguas, e inmediatamente comenzaron a gritar: "Ruptura con Franco!" "¡Nada con el gobierno fascista!"

Colón, sumamente molesto, se entrevistó con las autoridades de este puerto, manifestando que él era genovés antifascista, y que una cosa es la política y otra los descubrimientos. Luego manifestó que su propósito de descubrir América era puramente sentimental, pero que si podía conseguir azúcar, aceite y carne argentina, estaría encantado.

GUANAHANI, 13.—Con el objeto de obtener azúcar y semillas oleaginosas, además de carne argentina, Colón tuvo que hacer cola.

El glorioso descubridor estaba indignado, pero se le respondió que una cola para un Colón era bien poca cosa. Sin embargo, después de estar tres horas en la cola, Colón sólo pudo obtener un cuarto de kilo de azúcar negra.

Preguntándole a los aborígenes si había oro, le dijeron que fuera a Nueva York, que allí estaba to-

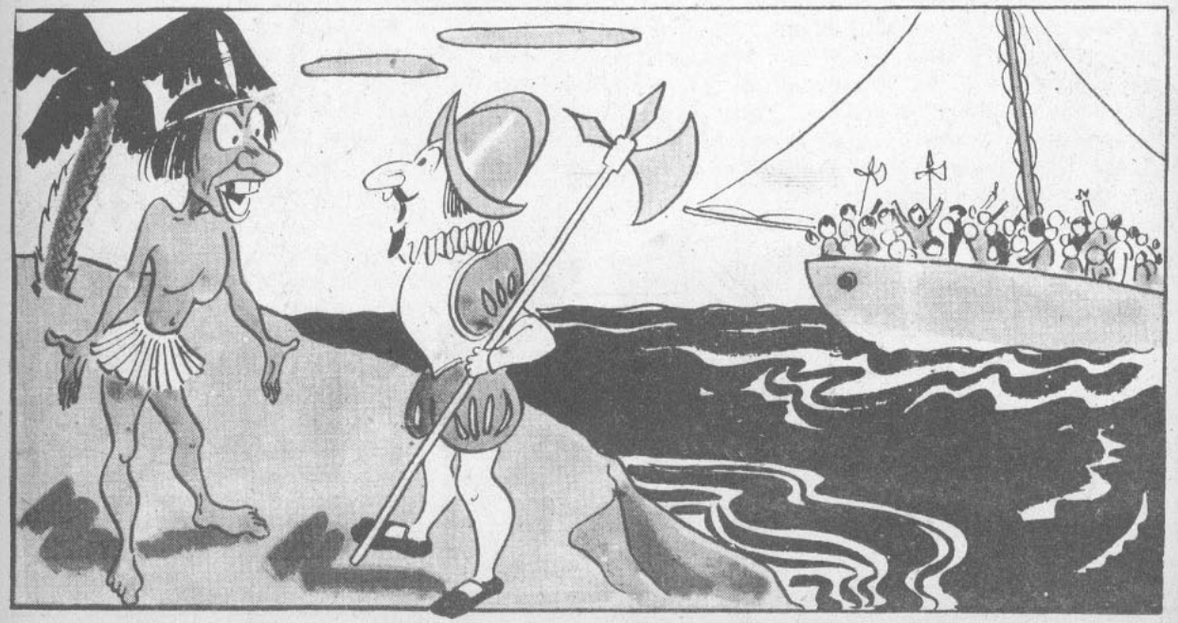

CRUZ-
chi piri
mucho
usted,
Colón,
mejor
va!

—¿Me
la Amé
tivo?
—Llegó
llero;
van tod
persona
cieron
antes

—¡Mald
descubri
mis colo
naron!

¡Hui-
soy
que
abriel
es
ruel-

hacer
na-
caa-
yate
migos
hi-
érica
ercé.

talin
a, y
rruí-

URZUA JARAMILLO dice...

El país necesita tanto bienestar como el que proporciona

Agua Velva

AQUA VELVA le deja en el rostro, después de afeitarse, una sensación de tersura, suavidad y bienestar. Provéase de una botella hoy.

LA PELICULA DE ACTUALIDAD

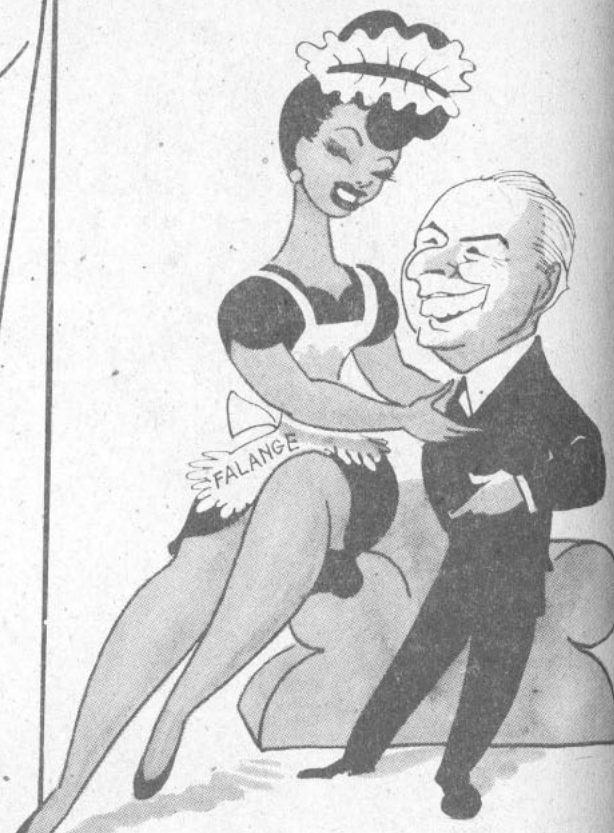

"Memorias de una Doncella"

do el metal amarillo en la calle de Wall esquina de la 5.ª Avenida. Colón declaró que acaso en un tiempo más descubra Nueva York, aunque en círculos bien informados de este puerto se duda que en Wall Street cambien oro por cuentas de vidrio.

GUANAHANI, 14.—Dos días después de haber sido descubierta la América por Cristóbal Colón, se ha formado la Sociedad Amigos de Colón. Todos los miembros de esta sociedad son, a su vez, colones o coludos o coleados. El chileno Cruz-Keke es el presidente de la institución y, en un discurso pronunciado ante Colón, dijo que estaba orgulloso de ser colón vertical.

GUANAHANI, 14.—Además del doctor Cruz-Keke, otros colones señalados, como don Nandito Alessandri, don Panchisco Bulnes, los señores Tamborini y Mosca de Argentina, etc., le dieron un gran banquete a Colón. Como un homenaje, el vicepresidente ejecutivo de la Caja de Colonización de Chile se aumentó el sueldo.

Colas de aprovisionamiento se forman en todas partes en homenaje a Colón, el cual ha declarado que de haber sabido antes cómo era América en cuanto a revoluciones, escasez de oro y otras calamidades, no la habría descubierto nunca.

SE PUSO GUAPA DOÑA CEN-OBIA!

—En realidad, don Palcos, con sus últimas declaraciones políticas usted ha dejado al Partido Conservador como un negro.

VERDEJO y los demás inquilinos estaban de o más extrañados. ¿Quién no había escuchado as peroraciones de Misia Peluca?...

—Sí, niños —decía la empingorotada señora—, stedes tienen que votar por mi regalón, por Cruzkiko. ¡Va a ser un gran administrador de sta cité!... ¡Porque Cruzkiko es muy social y uy cristiano, les diré!... ¡Adora las huelgas, e encantan los sindicatos, se vuelve loco por os pliegos de peticiones y los paros revolucio-arios!...

Doña Cen-obia, en cambio, le pedía a los ocu-antes de la cité que votaran por Gabito.

—¡Es todo un caballero!... —peroraba doña en-obia—. ¡El sí que va a administrar esta ité con honradez y probidad!...

Algo de raro deben haber encontrado los in-uilinos en el izquierdismo de Misia Peluca, por-ue llegado el momento de elegir administrador e la cité resultó triunfante Gabito.

Pero para ratificar ese triunfo, tenía que se-ionar primero el Conventillo Pleno.

Fué entonces que Misia Peluca, la izquierdista e antes, se dió vuelta la blusa con la intención e revolver el gallinero...

—¿Gabito?... —decía doña Peluca a grito elado—. ¡Nunca!... ¡Ese hombre es un loco eligroso!... ¿No lo han visto que se lleva me-do con la gente más revoltosa de toda la cité?... ¿No saben que a él le encantan las huelgas y los sindicatos y los paros revolucionarios?...

Verdejo, una tarde, se encaró con Misia Peluca.

—Oiga, iñora..., ¿cómo es la cosa?... ¿No decía usted antes que Cruzkiko era el candidato ideal porque quería sindicatos, huelgas y pliegos de peticiones?

Doña Cen-obia, calladita, observaba a Misia Peluca. Más aún, le andaba buscando por la buena. Cierto día fué con el propio Gabito a conversar con ella. Le dijo que era más mejor que no la anduviera revolviendo, que aceptara el triunfo de Gabito, porque si no, después del Conventillo Pleno, se iba a armar la grande.

Misia Peluca, cada vez más intransigente, se plantó en las coloradas. Dijo que no, que ella defendería a Cruzkiko contra viento, faroles y mareas.

Entonces doña Cen-obia, perdida ya la paciencia, le largó todo el chorro a Misia Peluca. Fué a los diarios y ahí la puso de oro y azul. Le recordó todas las promesas que había hecho a la gente de la cité, su izquierdismo de antes, sus discursos, en fin.

Y terminó diciéndole que si en la sesión del Conventillo Pleno doña Peluca quería hacer la porquería, era mucho más mejor que lo pensara dos veces, porque a lo mejor se podían ir al tacho ella, Cruzkiko y toda la cité.

el whiskey que
más se vende
universalmente

el gran mundo prefiere
siempre el whiskey

SCHENLEY

Distribuidores
Soc. Vin. Francesco Cinzano & Cia. Ltda.

EL WHISKEY
DE SABOR *NATURAL*

Nunca ha saboreado usted un whiskey como éste. Es que SCHENLEY es americano y tiene el sabor natural de los granos con que se elabora. Por supuesto, ese sabor es *distinto* . . . y es distinto precisamente porque es *natural*. Pida el más fino de los whiskies americanos . . . SCHENLEY . . . *naturalmente*, el favorito del Gran Mundo.

SCHENLEY INTERNATIONAL CORPORATION
Empire State Building, Nueva York, E.U.A.

DONDE EL VERTICALISMO MUERE

COMEDIA QUE TERMINA EN DRAMA

(Elegante oficina en la calle Ahumada frente al Banco de Chile. En el vidrio de la puerta se lee: "Schwager" y más abajo, "Privado". Son las tres y media de la tarde. Acomodados en sendos sillones de cuero dos personajes dialogan.)

ESCENA PRIMERA

Ferdiningo.—Sí, pues, Joaco, me tiene preocupado el pupilo vertical. Ha resultado con más agallas de las necesarias. Ahora todos hablan de él y su popularidad va siendo tanta que es capaz de organizar su propio Movimiento de Renovación. ¿Qué hacemos?

Joaco.—Lo he pensado mucho, pero no se me ocurre qué hacer para convertir al vertical de popular en impopular. ¿Qué le parece si le fabricamos sábanas cortas?

Ferdiningo.—Sí..., pero como nuestro personaje es vertical, creo que duerme parado... Y lo peor es que urge inventar algo. Si no, es muy capaz de transformarnos el peluconismo entero en un partido cristiano...

Joaco.—¡Ah, ya lo tengo!... Lo que debemos hacer es tirarlo contra los molinos de viento del gabrielismo... ¿Qué tal la idea, Ferdiningo?

Ferdiningo.—¡Le ha apuntado en el blanco! Lo convenceremos de la necesidad patriótica de que por ningún motivo renuncie a la Presidencia, alegándole que es el Congreso quien debe elegir al primer mandandírum... Le aseguramos, además, conseguirle el apoyo liberal de don Dulce de Membrillo y...

Joaco.—Comprendo; ¡en un cuarto de hora se desinfla! ¡Su verticalismo quedará color de hormiga y habremos salvado al peluconismo! ¡Muy buena, pero muy buena, su idea, Ferdiningo!...

Ferdiningo.—Mire, Joaco, nuestro hombre está esperando en la oficina del lado. ¿Lo hacemos pasar?

Joaco.—Inmediatamente, Ferdiningo, inmediatamente.

ESCENA SEGUNDA
(Dichos y el Doctor)

Ferdiningo.—¡Adelante, adelante!

Joaco.—¡Déjeme felicitarlo, Excelencia!

Doctor.—¿Excelencia?... ¡No se burle, Joaco..., después de mi fracaso...

Joaco.—¡Pero si nadie se burla, mi querido galeno! Hemos pensado interceder para que don Dulce de Membrillo nos ayude a proclamarlo el día 24. Pensamos que el verticalismo es lo único que puede salvar al país y contamos con su cooperación patriótica y vitaminada.

Doctor.—Pero eso no..., ¡es imposible! El destino luminoso no me lo permite... ¡Me niego!

Ferdiningo.—Usted no se puede negar, maestro. ¡No nos dejará en la estacada! Todo Chile confía en usted..., hay que atajar al comunismo...

Joaco.—¡El vertical patriotismo se lo exige!

Doctor.—Bueno, si es así, acepto. Heme ya dispuesto al sacrificio..., que no se diga que he abandonado a la patria y a los amigos. Me mandaré hacer un frac nuevo para lucirlo el día de la transmisión del mando. ¡Chao! (Sale.)

Ferdiningo (riendo).—Pisó el palito. ¡Hoy ha muerto el verticalismo en Chile!

Joaco.—¡Y hoy se ha salvado el ultrapeluconismo!

ESCENA TERCERA
(Varios días después)
(El Doctor y Tolomiro)

Tolomiro.—¡Doctor, doctor! ¿Cómo ha podido lanzarse en esta loca y descabellada aventura? ¿Qué no se da cuenta que Ferdiningo y Joaco lo han echado al medio para divorciarlo de las masas? ¡Ya nadie gritaría ¡Sálvenos, doctor!

Doctor.—Es cierto, Tolomiro. Me he hecho impopular, odioso, nadie cree en mí. Pero, ¿comprende usted lo que es el poder? ¡Estoy al lado, a un paso, a diez centímetros cortos, pequeños, minúsculos! ¡El día 24 habré dado ese pequeño paso, y ya instalado en medio de la casa donde tanto espero sufrir, realizaré mi programa luminoso y vertical, y habré salvado a Chile! ¡Entonces verán Ferdiningo y Joaco de qué cosas soy capaz! Se arrepentirán para siempre de la celada que me han tendido!

Tolomiro.—¡Ingenuo doctor! ¡Nunca obtendrá el poder! En este mismo momento y a sus espaldas don Dulce de Membrillo, con el visto bueno pelucón, negocea con Gabín González! ¡El, Gabín, será quien llegue a La Moneda y usted pasará a ser la ofrenda del sacrificio! ¿Y por qué habrá ido al sacrificio? ¡Por defender la casta pelucónica y este orden del cual usted mismo abomina! ¡No, usted no tenía derecho a hundir el verticalismo y matarlo para siempre, en virtud de ambiciones, de componendas y de politiquerías!

TELON

PRAVDA

(Versión en español para América Latina.)

MOSCU, 11 de octubre de 1946.

¡LOS PECHOÑOS TIENEN RAZON!

EN CHILE, lejano país ubicado en la Tierra del Fuego, al Sur de Río Grande, ha triunfado en las elecciones (¿elecciones? ¡Trotskismo!) el señor Gabriel Videla, según nos escribe desde el Hotel Carrera, capital de ese país, el camarada Alexis Stalinovitch Zhukov.

Por 50,000 votos (¡votos!, ¡qué asco imperialista-capitalista!) ha ganado Videla al candidato Cruz-Kike, y Videla, el ganador, sostiene la teoría antimarxista de que los gloriosos camaradas comunistas chilenos deben participar en su gobierno.

¿Carteras ministeriales para el glorioso Partido Bolchevique en un régimen capitalista y semifeudal como Chile? ¡Nunca! ¿Ministerios en un país controlado por el cargante de Truman, que no usa el glorioso bigote del glorioso, inmenso, gigantesco, hermoso, dulce, suave, tierno y bello José Pepe, Zar de la Rusia Paneslava? ¡Jamás! Es krumiraje de Videla imponerle al glorioso P. C. (b) bajar el costo de la vida en su lejano país.

Los pelucones chilenos se oponen al ingreso del P. C. (b) al gobierno de Videla. ¡Eso está muy bien! ¡Nunca el P. C. (b) debe colaborar en regímenes capitalistas! ¡Siempre en la oposición! ¡Siempre criticando! ¡Siempre echándole ají al caldo!

¡Vivan los pelucones! ¡Viva Prieto Roncha! ¡Abajo la posición trotskista que les impone a los comunistas chilenos la obligación de ponerse un frac burgués para ir a las carreras del 20! ¡Abajo Videla!

Don José Pepe en el momento de felicitar a don Joaco Prieto Roncha por el éxito que éste ha tenido al impedir que los comunistas se desprestigien en el gobierno.

Fiel a la consigna, Liberales y Conservadores de Chile se oponen al ingreso del partido Comunista (b) al Gobierno.

SANTIAGO, 10.— Fieles a la consigna marxista, que excluye al Partido Comunista de toda colaboración con regímenes democráticos, los camaradas Sergio Fernández Larraín, Gustavo Rivera y otros han planteado en el seno del Partido Comunista chileno la tesis de no colaborar en el gobierno socialdemócrata de Gabriel Videla.

SANTIAGO, 10.— (Tass).— Con emocionantes citas de Marx, de Engels, de Lenin y del maestro de los tres anteriores, el inmenso, gigantesco y divino Stalin, y usando de la más sólida dialéctica marxista-stalinista, Fernández Larraín, Rivera y Walker se oponen a la colaboración comunista en el gobierno burgués de Videla.

"El Ministerio del Trabajo será un clavo para el P. C., declaró fray Walker, por cuanto entonces serían los socialistas-trotsquistas los que se harían populares, fomentando huelgas y paros, los que tendría que reprimir el P. C.".

Por su parte, el tovarich Rivera argumentó: "Si sigue el alza del costo de la vida, estando el P. C. en el gobierno, perderemos 60,000 votos en las elecciones próximas".

SANTIAGO, 10.— (Tass).— Joaco Prieto, famoso líder marxista chileno, ha recibido la condecoración del Bigote al Mérito de parte del inmenso José Stalin, por su negativa a que el Partido Comunista ingrese al gabinete del socialdemócrata Videla.

Rogativas se hacen toda Rusia para los comunistas chile no ingresen Gobierno de Vid

Un ukase del divino S bajo apercibimiento de puña la nuca, ha repletado los te ortodoxos de toda la U.R. en donde los fieles oran Virgen de Kazán a fin de Videla no haga entrar a lo munistas a su primer minist

Los templos de Moscú, S grado, Stalingorod, Stalino, linsky, Stalinoy, Stalinskoy, linewska, Staliminsk, Stalin Stalinsulms, Stalinowna y d ciudades de la Unión de la públicas Stalinianas se ven tos de fieles que hacen m con el objeto señalado más ba.

Asimismo, informaciones Ural, Bielorusia y demás pr cias soviéticas anuncian qu rogativas se suceden de dia noche a fin de que el chileno no haga el ridículo tando de bajar la carne y lo rotos en dicho país, cosa im ble.

Nuestro inmenso, sabio quisito Primer Ministro, M cal Stalin, está muy satis del fervor religioso (aunque fervor sea antimarxista) del blo ruso, del cual es excl propietario.

ULTIMA HORA

¡El P. C. (b) chil no irá al Gobier

Noticias de última hora, das al Kremlin, anuncian q bolchevique camarada Gus Rivera obtuvo de Videla la mesa formal de que el com mo no formará parte de su mer gabinete.

Apenas se supo la noticia esta capital, el maravilloso S se asomó a un balcón de su lacio del Kremlin, frente Plaza Beige, y dijo: "¡Se salvado el comunismo en C nuestros camaradas no se rán encima el peso muerto despíporre de aquel país". go el Exquisito sonrió y la ventana.

El pueblo de Moscú, de llas, besó el suelo en seña alegría por la noticia y po el Inconmensurable había so do.

Cosas

Por PEGGY

LOS políticos no deberían hablar nunca por teléfono. ¡Se exponen a muchas indiscreciones!

Una amiga mía supo, por una telefonista de un copetudo hotel del centro, que un caballero conservador tuvo una conversación telefónica, a las 10 de la noche del lunes, con un general en retiro que no se ha caracterizado por su respeto a la Constitución. La conversación fué de lo más entretenida. Pero al final el caballero conservador, desilusionado, llegó a la conclusión de que sus pretensiones estaban un poco lejos de cumplirse...

LA pregunta de ese dirigente derechista que sirvió de tema de fondo a la conversación se refirió, naturalmente, a la posibilidad de que ese general lograra convencer a algunos militares en servicio activo para que respaldaran al doctor Cruz Coke (o Cruz Lassabe, como lo llaman en "La hora") para el evento de una mayoría parlamentaria en el Congreso Pleno que le permitiera llegar a la Presidencia de la República.

El general en retiro, muy a su pesar, me parece, le respondió que no podía tomar a su cargo una gestión de esa especie. Y le recordó, de paso, que en 1938, triunfante el señor Aguirre Cerda, hubo dirigentes rossistas que pretendieron también el apoyo de las fuerzas armadas para llevar a Monsieur Gustave a la casa de Toesca.

La respuesta entonces fué negativa. Y agregó el general en retiro que "eso" habría sido más fácil en 1938 que en 1946.

¿POR qué tardaron tanto los diarios en dar la noticia del incidente que protagonizaron el doctor Cruz Coke y el ex candidato a la Presidencia don Jaime Larraín?...

Yo supe que Jaime tuvo noticias de que el doctor Scroggie había dicho que el candidato agrario-laborista se había sumado a las fuerzas que apoyan la elección de Gabito en razón de que el doctor Cruz Coke se había negado a compensarle los gastos en que incurrió Jaime en su fracasada campaña presidencial.

Por cierto que éste se puso furia, lo que se llama furia. Le mandó padrinos al doctor Scroggie, y éste, en respuesta, declaró categóricamente que él había dicho eso... porque lo escuchó en casa del propio doctor Cruz Coke de labios de una persona de su familia.

Entonces los padrinos fueron a visitar al doctor Cruz Coke y éste dió explicaciones por escrito. La carta fué leída por el propio Jaime en sesión del directorio del Partido Agrario-Laborista.

Y así terminó el incidente.

A propósito de incidentes..., ¿saben que en el gran mundo está ocurriendo una cosa muy divertida?...

Ya no son solamente los hombres los que pelean. Ahora la beligerancia política se ha extendido a las mujeres... y hasta a los niños.

Sé de una dama que tuvo destacada participación en la campaña del doctor Cruz Coke que ha prohibido a sus niños que se junten, y hasta que se saluden, con dos descendientes del León de Tarapacá, con quienes son compañeros de colegio.

Ella, por su parte, no pierde oportunidad de hablar mal de don Arturo en fiestas y reuniones sociales.

Lo divertido es que hasta muy pocos días antes de la proclamación de Nardito Alessandri como candidato a la Presidencia, esa dama era una de las visitantes más asiduas a la casa del León.

¡Lo que pueden las rivalidades políticas!..., ¿no?...

MEJORALITA.— Yo comprendo, don Gustavo, que usted se sienta mal con tantos trajines y gestiones políticas, pero recuerde que de todas maneras se sentirá MEJOR QUE MEJOR CON MEJORAL.

PARA QUE TRABAJE, LECTOR

¿SABIA USTED LO SIGUIENTE?

1 —*¿Que un político con convicciones definidas es un mal político, y que un político sin convicciones no es político, sino que politiquero?*

2 —*¿Que en Chile los partidos socialistas marxistas no se inspiran en las doctrinas de Karl Marx, sino en la de los hermanos Marx?*

3 —*¿Que de resultar las gestiones personales que realiza don Roberto Wachholtz, a lo mejor le toca a la Derecha tener que cumplir el programa político que patrocina la Izquierda?*

¿DE QUIEN ES ESTA FOTO?

Aquí presentamos a un anónimo personaje. Se trata de que nuestros lectores adivinen dónde y en qué circunstancias tomamos esta foto. ¿Nuestro fotógrafo captó a esta señora en...?

1.—¿La marcha del hambre, efectuada hace poco en la capital?

2.—¿Una reunión del Partido Democrático, en la cual se comió mucha malotilla?

3.—¿En el banquete que dieron los republicanos españoles, en el Oriente, a don Gabin Gonzaloff?

TEST PARA MEDIR LOS CONOCIMIENTOS POLITICOS

1.—¿Cuántos partidos socialistas hay en Chile?

2.—¿Es o no es una desvergüenza que existan tantos?

3.—¿El origen de dichos partidos es oportunista, pancista, marxista o una forma más o menos decente de ganarse la vida?

¿QUIEN ES EL AUTOR DE ESTOS VERSOS?

Soy vertical escudé
del partido pelucó.
Luminoso pero pó,
de cristiano tengo un pé.
Lo que me dijo Alduná
cumplido al pié de la lé;
y aspirando a la Moné
hice la más gran burrá.
Mi cruz kekal movimié
se fué pa nunca jamá.
El médico no ha encontrá
lo que lo salve esta vé.

¿QUIEN ES Y A QUIE REPRESENTA?

Estimados lectores, aquí les vamos a poner un problemita bastante difícil. Se trata de que nos digan quién es y a quién representa este caballero que, últimamente, se ha dedicado a sostener conversaciones político-conciliatorias.

1.—¿Es el joven Jacob, que an de llegar a patriarca vendió primogenitura por un plato lentejas? ¿Actúa en repres tación de las lentejas?

2.—¿Es Martín Pescador, piensa que a río revuelto nancia de pescadores? ¿Ac en representación de la ball liberal?

3.—¿Es don Robert Montgom Bajols, que espera que ba los bonos gabinistas para tonces jugar al suboljs? ¿ presenta a algunos ami manchesterianos?

PREGUNTA

Al paro del veinticuatro
todo Chile adherirá
y don Gabín, por su parte,
para no quedarse atrás,
la Ley de los sindicatos
campesinos...,¿parará?

SINTONICE AMENIDAD, CULTURA E INTERES INFORMATIVO EN LOS PROGRAMAS DE LA PRIMERA Y MAS POPULAR CADENA NACIONAL DE EMISORAS: RADIOS "LA COOPERATIVA VITALICIA"

—¡Virgen de Kazán, tú que eres tan milagrosa! Haz cuanto puedas para que en Chile los comunistas no entren al gobierno, porque si no van a desprestigiarse tanto como los socialosos.

EL GENERAL CARRASCO: —¡¡¡Oiga, don Gervasio!!! ¡¡¡Para la fecha del Congreso Pleno el ejército va a andar en maniobras!!!
GERVASIO URZUA CARAMILLO: —¡Espléndido, mi amigo! ¡Eso mismo me habían dicho: que el ejército va a andar en la maniobra!

PRECIO:
$ 2.60

EL BAROMETRO
DE LA POLITICA

topaze

TOPAZE: —Muy buena la poda, ministro Maschke, pero es indispensable, si quiere que lo aplauda la opinión pública, que también arranque esas ramitas inútiles.

DIRECCION Y ADMINISTRACION
MONEDA 1061, OF. 7
TELEFONO 85353
CASILLA 2265

topaze

M.C.R.

DIRECTOR:
GABRIEL SANHUEZA D.

APARECE LOS VIERNES

Año XV | Santiago de Chile, 18 de octubre de 1946 | N.º 735

PARA COMENZAR DE NUEVO

EL DIA en que don Gabriel González asuma el mando, por su propia conveniencia y por la del país, está en la obligación de presentarle a la ciudadanía un cuadro completo de la situación en que nos encontramos.

No debe limitarse a hacer una exposición, un somero balance de situación y saldos. Con la decisión que pone el futuro Presidente en los momentos culminantes, debe mostrarnos no solamente cifras del debe y del haber, sino ir al fondo de los múltiples problemas que nos afligen, y enseñarnos, además de la cuantía de los mismos, el porqué de nuestras calamidades.

Necesita el país, a esta altura de su angustia económica, un inventario material y moral de la situación.

Debe decirnos, por ejemplo, el Presidente cuasi electo si es efectivo que el señor almirante don Fulano de Tal ganaba o gana, estando en el extranjero, más de lo que gana el general Eisenhower. De ser así las cosas, nuestro futuro mandatario está en la obligación de prometernos que no sucederá más un colmo semejante.

Sabemos, además, que durante un penoso período que preferimos olvidar se gastaron 600 millones al año en comisiones de funcionarios al extranjero. La inutilidad de este gasto lo comprueban fehacientemente todos los ciudadanos, que hoy carecen de lo más indispensable en materia de productos que nos vienen de fuera.

Reparticiones inútiles y costosas, verdaderos privilegios concedidos a los tristemente célebres "amigos personales", han esquilmado el presupuesto nacional y las rentas públicas. Existe una Dirección General de Restaurantes Populares abarrotada de funcionarios, y cuya misión es que se vendan a precios económicos un número limitado de cazuelas de vaca y de guisos de lentejas. ¡Fuera con ella!

Fuera también con el servicio tan nefasto, desquiciador, ilegal y puesto innumerablemente en tela de juicio como es la Dirección General (¡otra más!) del Tránsito Público. Conocida es la historia pintoresca del alza de las tarifas tranviarias creada por este instituto burlón y desaprensivo. Un día el señor Palma ideó que los tranvías pintados de azul podían duplicar sus tarifas. Un mes más tarde, aun los tranvías color de mugre galopaban penosamente, sin vidrios, sin frenos y sin puertas, con el pasaje duplicado al cien por ciento.

El Ministro de Hacienda actual (al que yo dejaría en su cargo, por otra parte) ha cercenado en 450 millones el presupuesto de 1947. No le costó mucho estudio hacerlo; tuvo sólo la suerte de nó tener que halagar a nadie al efectuar una poda justa, rígida y honesta de lo inútil y lo superfluo.

Un inventario de nuestras calamidades debe presentarnos el nuevo Mandatario, y, junto con él, una exposición clara y valiente de lo malo que se ha hecho antes y su promesa de que eso no se repetirá.

Hastiado del dispendio, del derroche, del hartazgo que disfrutan unas decenas de favoritos, el país no pide otra cosa al nuevo Presidente que la revelación de lo perpetrado y el compromiso de terminar con tales abusos.

Previo tal inventario, don Gabriel puede dedicarse heroicamente a tratar de enderezar lo que otros en mala hora torcieron.

Prof. Topaze

MERECE UN Bidú

BIDUCITO: —¡Por su magnífica actuación como Ministro de Hacienda, señor Maschke, usted merece un BIDU!

¡BIDU!... ¡UNA BEBIDA DELICIOSA!... ¡UNA BEBIDA NUEVA!

VERDEJO. —Güeno, camarada Kontreroff: harto se han aporreado los demás jinetes. Ahora le toca a usted tratar de amansar este potro chúcaro.

LOS COMUNISTAS DIERON EL

EL tema de la semana giró alrededor del "sí" o el "no" de los comunistas. Don Gabín estaba más nervioso que un pretendiente enamorado, hasta que resolvió declararse por escrito. Tomó una tarjeta de la secretaría y la redactó con ansiedad:

"Gabín Gonzaloff, Presidente Selecto de Chile, saluda muy atentamente a los niños del Partido Comunista y les pregunta encarecidamente, si quieren entrar al Gobierno."

Los niños no se demor nada en contestarle:

"El P. C. retribuye afec samente los saludos de don bín Gonzaloff, y a su cap pregunta, no pueden hacer cosa que contestarle: güenc

—No sea pesimista, camarada, —lo interrumpió el diputado Von Seca—. Yo traigo preparada una circular que nos salvará. Léala, camarada secretario.

La circular decía así:

"El Partido Comunista invita a las siguientes fracciones del país a asumir las responsabilidades del Gobierno: social-cristianos, liberales progresistas, socialistas descarriados. boy-scouts platinados, pentecostales progresistas, vegetarianos de Ismael, Valdés, rosa-cruces, rotarios, canutos y demócratas de don Cojo Martínez Nylon.

Post Data.— *Se les advierte que si no aceptan entrar al Gobierno, el Partido Comunista va a hacer un paro de dos meses en señal de protesta por el antipatriotismo demagógico de los que se nieguen."*

Después de redactada la respuesta, los tovarichs se reunieron en Pleno Secreto. Contreroff se dirigió al Presidium:

—Nos llegó al mate, compañeros. Tanto que habíamos estado alegando en contra de la inflación y ahora nos vamos a desinflar como una copucha de matadero.

Ni Churchill, en pleno período de la guerra, en que la naipada estaba malona para los ingleses, pensó en un gobierno más nacionalista.

Desde luego, los conservadores, que ahora están más socialistas que nadie, se han cuadrado como ladrillos con la proposición comunista. Han pedido la Intendencia de Valparaíso para el doctor Cruz Keke, y la Dirección General de Investigaciones para don Joacomín Prieto Roncha. Los liberales han dicho que hasta don Gervasio Urzúa y don Pepe Maza son progresistas rabiosos. Solicitan la Caja del Seguro Ombligatorio para don Orejorio Abundántegui y que se cree el Ministerio de Minería para don Cojinete Vide Lalira.

¿Y quién les puede impedir a los socialistas descarriados, después del convite comunista, que principien a "encarriarse" de nuevo? Nadie, pues, y lo justo será que don Bernardo Ibáñese vuelva a la CTCH y que don Juan Flautista Rosquetti vaya desenfundando su chaquet, por si es necesario que vaya nuevamente a Río, como Ministro de Relaciones Exteriores.

El único que anduvo pasando sustos con esta cuestión, fué el Vice Debalde, y se anduvo salvando por un pelo, gracias a que en el llamado obligatorio nacional alcanzaron a entrar los boy-scouts.

¡Qué de cosas se ven en este país de las paradojas al lote! Por siaca, nosotros vamos a principiar por acomodarnos en el nuevo partido que seguramente se va a formar para combatir a quienes van a gobernar con una combinación que no hubiera rechazado ni don Ramón Barros Luco, en los idílicos tiempos en que "todos los problemas se arreglaban solos y los que no se arreglaban, era porque no tenían remedio".

UN LIBRO

¡¡SENSACIONAL!!

Aparecerá el 21 de octubre

"GABRIEL GONZALEZ VIDELA"

"BIOGRAFIA Y ANALISIS CRITICO DE SU PROGRAMA"

La vida privada y política de GABRIEL GONZALEZ VIDELA en un relato ágil y ABSOLUTAMENTE IMPARCIAL escrito por

JORGE GUZMAN HERNANDEZ

Esta obra contiene, además, un completo

ANALISIS CRITICO DEL PROGRAMA DE LA CONVENCION DE IZQUIERDA

★ ★ ★ ★

AGUIRRE CERDA:

"Esta banda tricolor que llevo sobre mi pecho, algún día ha de terciarse sobre el suyo, Gabriel. Que Ud. la mantendrá siempre a la altura que ella debe estar, no me cabe la menor duda".

ARTURO ALESSANDRI

dijo en cierta oportunidad, cuando Gabriel tenía 21 años: "Los males de Chile terminarán el día que este muchacho sea Presidente de la República".

NICOLAS GUILLEN:

"Yo soy cubano y no me es permitido intervenir en vuestra política interna; si fuera chileno, mi voto sería para Gabriel; entretanto, mi corazón, mi espíritu y mi mente están con él...".

LUIS A. CUEVAS:

"Soy un servidor incondicional de los principios de mi Partido; en lo que respecta a Gabriel, lo seré de él mientras se mantenga dentro de la doctrina del Partido. En caso contrario, yo estaré en contra de su Gobierno".

DISTRIBUIDOR EXCLUSIVO PARA CHILE:

EDMUNDO PIZARRO ROJAS "ORGANIZACION EDITORIAL LIBRERA LA HISPANO-AMERICANA"

MERCED 846 - CASILLA 3916 - TELEFONOS 85786-33455 - SANTIAGO

EL PENULTIMO COMPLOT

Y DECIMOS que fué el penúltimo, porque en esta tierra de complotudos seguirá habiendo muchos otros. ¿Pero hubo complot? Claro que sí, y nosotros somos los únicos que lo conocemos al dedillo gracias al informe de nuestro reportero en complots, que no les perdió un paso a los facciosos.

El lunes en la noche, en la calle Santa Rosa N.º 1939, se encuentran el subteniente Soto Bascuñán, sumamente en retiro, con un cabo del Ejército de Salvación. El primero le dice al segundo:

—Oye, gallo, ¿todavía estás tan nacista como en tiempos de González von Mareeado?

—Claro, cabro —le contestó el cabo—. Recién estuve con él en la "Deutsche Schule von Revolutionen".

—¿Y qué te dijo?

—Me dijo que la están dando; que la cruz svástica puede volver a reinar, desde que hay un candidato que se llama Cruz, aunque sea con su poco de Keke... Y a propósito, ¿qué sabes del general Cagliostro Herrera?

—Está veraneando en "Las Ventanas". De ahí está mirándolo todo.

—¿Y el general Rasguño?

—Está veraneando en "El Techo", listo para tomar el mando de los cuatro gatos de la revuelta.

—¿Cómo andamos de armas y demás pertrechos de guerra?

—Regio: tenemos una carabina de Ambrosio, dos máquinas de moler café que suenan como ametralladoras, una manopla y una bomba de bencina.

—Bien, pues, entonces estamos listos. ¡Heil, mi teniente!

—¡Heil, mi cabo!

Inmediatamente los dos complotados se dirigieron a la antigua Fuente Alemana, donde tenían *the last* cita con el generalísimo de las fuerzas revolucionarias, Locoleiter Jorge González von Mareeado. No encontraron al jefe.

—¿Nos habrá traicionado? —preguntó el subteniente.

—A lo mejor; más bien dicho, a lo peor —contestó el cabo revuelto.

En esos momentos se acercó un carabinero, que, simplemente, les dijo:

—¿Ustedes son de los mismos?

—No, mi carabinero —dijo el subteniente también revuelto—. Nosotros somos de los otros...

—Bueno; ya no me cabe ni un jerónimo de duda —replicó el carabitate—. Síganme...

—¡Ah! ¡Qué bueno! ¿Usted, entonces, es de los nuestros? —le dijo el cabo.

—¡No, par de botas! —replicó el hermano carabinero—. Yo soy de los otros. ¡Síganme!

—¿A dónde nos lleváis, al patíbulo?

—No sé si le habrán cambiado nombre ahora y la llamen patíbulo, pero yo la conozco sólo por la Casa de Orates. Ahí los está esperando el jefe con un uniforme listado que a ustedes también les va a venir al pelo.

—Muy bien —contestó el cabo—. Era lo único que habíamos descuidado para la revolución: el uniforme...

El carabinero los metió en una camioneta y los condujo a donde están ahora todos —los que son y los que están— los que piensan que se puede intentar ahora un golpe revolucionario.

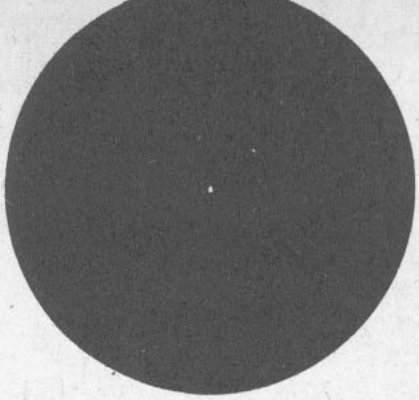

EL PUNTO NEGRO DE LA SEMANA

ESTA visto que el Comisariato de Subsistencias y Precios no acierta una ni por casualidad.

Con la mejor buena fe del mundo, ¿por qué dudarlo?, publicó en los diarios de Santiago unos avisos muy categóricos, en el sentido de que los industriales de la carne debían pagar un determinado precio por este artículo, los dueños de carnicería otro precio y el público mismo un tercer precio. Todo dentro de una utilidad comercialmente aceptable.

¿Y qué ha ocurrido?...

Una cosa sencillísima: que ahora nadie puede comprar carne, porque no la venden en ninguna parte.

Puede que la culpa de este estado de cosas la tengan los productores, los intermediarios o los carniceros mismos.

Pero el Comisariato, como organismo regulador, ha experimentado un nuevo fracaso y se lleva por ello el Punto Negro de la Semana.

POLITICOS DEL ALIVIOL

EL DIPUTADO FONSECA: —Me aliviolo, porque mis correligionarios comunistas aprobaron en Pleno mi cuenta política.

GUIRIGAY

La defensa de la democracia

PROBABLEMENTE uno de los cargos más sustanciosos que existen en la administración pública es el de Director de los Restaurantes Populares. A pesar de que el menu en dichos restaurantes no es ni de lo más variado ni de lo más fino, es, sin embargo, bastante nutritivo y superabundante. A cargo de tan sustanciosa organización y en calidad de Director de ellos se encuentra aquel que otrora fuera el joven Larraín Neil. Desde hace años, prolijamente prueba todos los guisos, opina sobre su condimentación y les pone gas a las ollas.

Pero no se crea que ésas son todas las actividades que desarrolla el ex joven Larraín Neil. Desde hace algún tiempo preside también el Comité Nacional de Empleados Fiscales para la Defensa de la Democracia. Y ¿qué es en resumen la democracia? Según los demócratas del partido de don Cojo Martínez Nylon, democracia es el pernil de chancho, una plateada con pebre y bastante chacolo. Entonces, nadie mejor que el señor Larraín Neil para presidir un comité que defiende la democracia, si se tiene en cuenta que, además de defender la democracia, el señor Larraín está defendiendo la pega.

Barriendo las calles

LA palabra "krumiro" quiere decir rompehuelgas. Pues

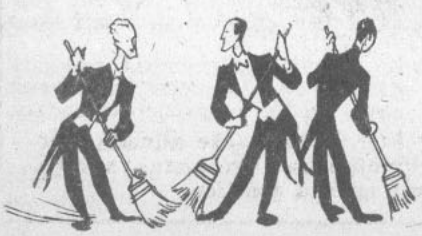

bien, rompiendo el paro decretado por los basureros de Viña del Mar, los jóvenes "de las mejores familias", según informa "El Parcial", salieron a barrer las calles de esa ciudad.

Desde el punto de vista de los basureros de profesión, dichos jóvenes son unos vulgares krumiros, pero desde el punto de vista de los fondos municipales son algo así como un premio de la lotería que hubiese caído del cielo.

Ahora, lo único malo que hay en todo esto es que como los basureros quedaron cesantes, se han tenido que ir al Casino a matar las horas libres, reemplazando en las mesas del punto y banca a los jóvenes, que ahora son los que tienen que barrer las calles. De seguir esto así, dentro de algunos meses los jóvenes de buena familia serán los basureros, y por ende, de familias muy poco cono, pasando a ser los basureros los jóvenes distinguidos de Viña del Mar.

Abraham Lincoln y Ga González

EL doctor Leonardo C mán, en carta dirigida al do González Cortés, manif equivocadamente que Abra Lincoln no obtuvo la may absoluta en las elecciones p denciales del año 1860. Bu se trata de un simple error mético.

El gran república norteamericano ganó esas elecciones la cantidad de 180 votos torales, lo cual significó qu se viera en la obligación d ner que cambiar su program gobierno, amoldándolo al g de sus tres contrarios en l cha presidencial. De no h obtenido esa mayoría, la h ria de los Estados Unidos bría sido bien diferente. Lin no habría podido abolir l clavitud, la que era indisp ble para el cultivo del alg y para la agricultura, según nifestaban los terratenientes Sur, que pensaban más o nos como piensan hoy día chilenos contrarios a la sin lización campesina. Si Lin no hubiese tenido esa may absoluta, probablemente, transigir su programa, hoy el petróleo norteamericano múltiples y eficientes indu y la inmensa cantidad de caderías manufacturadas hoy día elabora, estarían en ñales o en manos de los tranjeros, debatiendo su ec mía en la etapa del buey esclavo y del negrero.

No, doctor Leonardo mán. La buena estrella que mina a USA hizo que Lin ganara por una mayoría luta.

MIGAJAS

MISTER Josiah B. Swain, según rezan las noticias de los diarios, ha llegado a Santiago, en representación de los carniceros de Londres.

Su desilusión será enorme, pues, si visita las carnicerías, no encontrará en ellas ni siquiera un octavo de kilo de guachalomo.

DESDE mañana sábado, ha manifestado el Comisariato de Subsistencias y Precios, las dueñas de casa tendrán con qué aliñar sus ensaladas: habrá aceite y a un precio fijado por esa repartición.

Nos jugamos íntegros que será vendido en los almacenes al doble de dicho precio.

EL personal de la Caja de Previsión de Empleados Particulares, ante el hecho de no haber recibido respuesta al pliego de peticiones elevado a la vicepresidencia ejecutiva de esa institución, se ha declarado en huelga indefinida.

Con lo cara que está la vida, que sube día a día, hay que ser previsor. Y como todos esos empleados pertenecen a una caja de previsión...

GABITO por Pepo

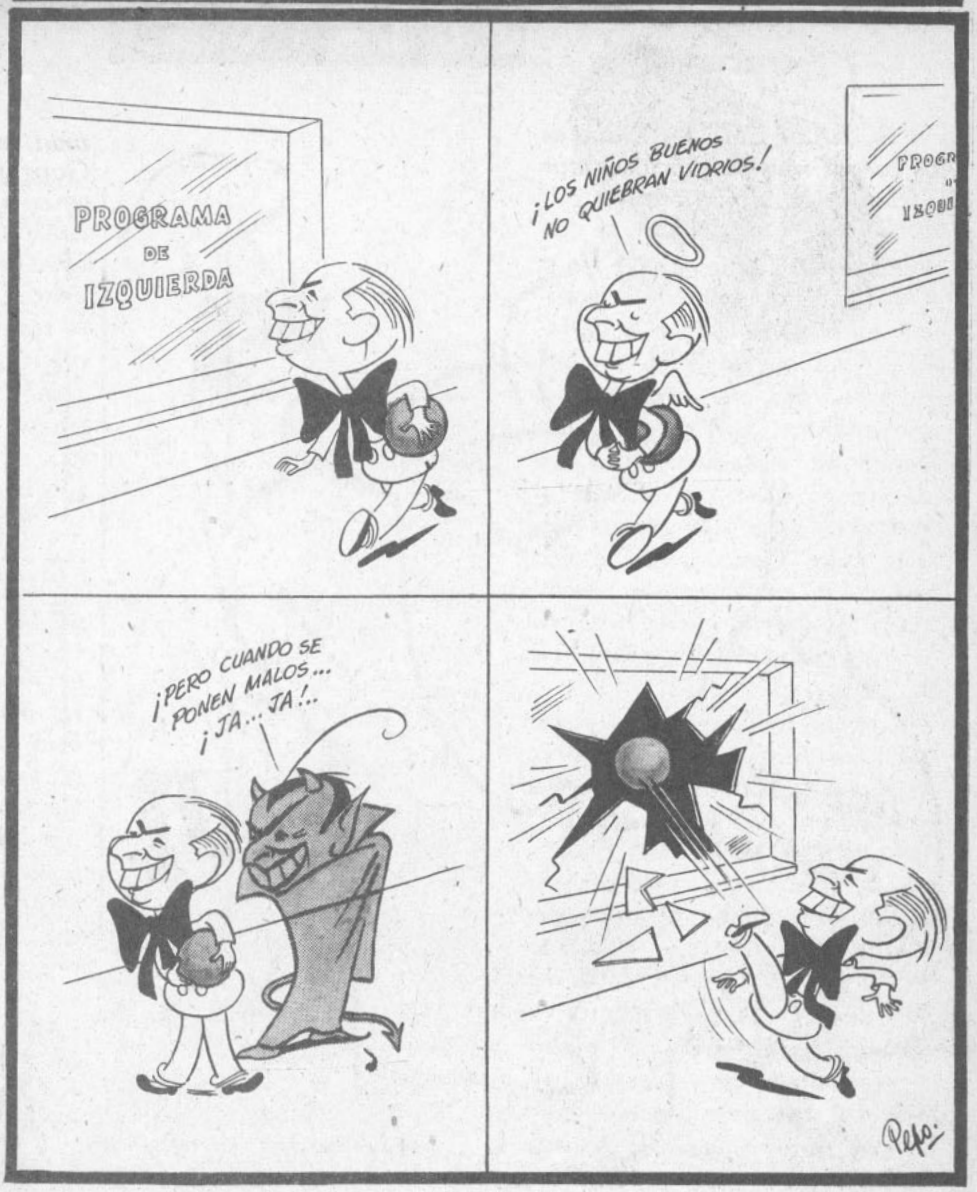

MADAME PARAPHINE LE DIRA SU DESTINO

SU HOROSCOPO ESTA BASADO EN LA FECHA DE SU NACIMIENTO, LA CIUDAD QUE LO VIO LLEGAR A ESTE INTRINCADO PAIS Y OTROS SIGNOS ZODIACOS QUE NO VALE LA PENA TOMAR EN CUENTA.

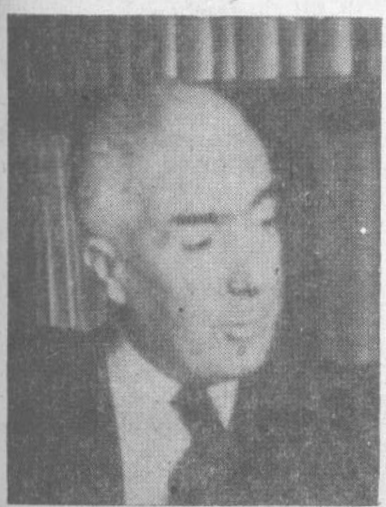

JOACO APRIETO RONCHA

Nacido en Santiago de Chile, la capital, lo capital para él es el capital.

Dueño del fundo Huechun Alto, en las tierras de Melipilla, y teniendo, por lo tanto, carne de vacuno en abundancia y a su regalado gusto, prefiere las conservas.

Por algo es conservador.

..Deberá cuidarse de atracciones repentinas y no decir "sí" ante un ministerio de Agricultura, como le ocurrió en 1931. O de Salubridad, en el año 1936.

Como jefe del pechoñismo nacional, y cuando el vertical doctor Cruz Keke tenía probabilidades de llegar hasta la casa donde tanto se sufre, influído por la constelación moscovita, fué izquierdista, a todo ful y le ofreció a la verdejancia la sindicalización campesina ,y siete mil leyes más de un completo adelanto social.

Ahora que el iluminado está medio para las catacumbas, renegará de todos esos adelantos y preferirá, según lo dicen muchos, seis meses de revolución antes de que Gabriel llegue a ser el primer ciudadano de la república.

Su mes fatal es octubre. Y el día preciso, el 24.

Su éxito estaría en que don Gervasio Urzúa Jaramillo prestara oídos a sus insinuaciones. Pero, tratándose de don Gervasio, ¿le prestará oídos?

DON GABIN. —En vista de que no lograste reunir la mitad más uno de admiradores, mija, métete al baño turco, a fin de moderar la línea.

DURANTE diez días, liberales y rádicos han celebrado entrevistas relacionadas con el Congreso Semipleno del 24. Como los lectores (y hasta los interesados) se habrán olvidado de las variadas peripecias, he aquí un resumen de las conferencias realizadas:

Miércoles 9 de octubre (14 horas).— El Cen se reúne y faculta a don Palcos Cuevas para que inicie conversaciones con los liberales.

---

16 horas.— Don Gervasio Urzúa Dulcedemembrillo recibe la invitación de don Palcos. Inmediatamente designa una comisión para que ésta forme otra comisió que estudie el problema preside cial con la comisión rádica.

---

18 horas.— Se reunen amb comisiones. Don Alfredo Rosend ingenuamente, dice a la comisió liberal: "Hace frío, ¿no?". Los berales (aleccionados para gan tiempo) contestan que, para s ber si efectivamente hace frío no, deben consultar a la directi de su partido. Se suspende la re

Y NA NI NA...

—¡Te dije que moderaras la línea, pero no que la perdieras en absoluto!

nión hasta mañana a mediodía.

Jueves 10, a las 12 horas.— La comisión liberal dice a la comisión radical que bien puede hacer frío o bien puede hacer calor, pero que eso no significa que el partido acepte la sindicalización campesina. Un personero del Cen le pide un fosforito al honorable Abelardo Pizarreño, a lo que contesta el aludido que tal petición radical también debe consultarla con la directiva del partido. Quedan de juntarse a las 5 de la tarde.

---

17 horas.— Reunidos los personeros de los dos partidos, un personero radical, ingenuamente, dice: "¿Por qué no sesionamos tomando una tacita de té?" Inmediatamente los personeros liberales dicen que ellos no están facultados por la directiva para tomar té, pero que irán a consultarlo. Se suspende la sesión hasta las 8 de la noche.

---

8 de la noche.— Don Gabito, ingenuo también y nervioso por añadidura, resuelve entablar relaciones directas con los liberales.

Se va al Club de la Unión y le dice a don Gervasio que él por ningún motivo aceptará la sindicalización campesina si cuenta con los votos liberales.

8.03 minutos de la noche.—Don Gervasio, ladinamente, le pasa el soplo de don Gabín a los comunistas. Estos citan a Conferencia Nacional, a fin de obligar a don Gabín a que acepte la sindicalización. Don Gabito envía una carta en que requetejura que sindicalizará a los peones del campo.

Viernes.— Los comunistas, ingenuamente, aceptan formar parte del gabinete. Los liberales, astutos y ladinos, se reúnen en el acto para extrañarse de que don Gabín acepte en su gabin-ete a los comunistas que le dieron el triunfo.

Sábado, 9 de la mañana.— Don Gabín reúne a su "trust de cerebros", a fin de consultarlo acerca de si conviene reunir a los personeros del Cen con los personeros liberales a las doce en punto del día. El "trust" opina que es mejor a las 12.30.

12.30.— Reunidos los personeros, dice el joven Santa Cruz: "Don Palcos, ¿quiere tomarse un aperitivito?" Ingenuo, don Palcos dice que quiere un pisco-sower. Los personeros liberales declaran que el pisco-sower en vez de un Martini debe resolverlo la directiva del partido. Quedan de reunirse a las 6.

(Desde ese día a esa hora hasta el martes, a las 9.45, los libe rales siguen tramitándose a los ri dicos. Entonces aprueban un vot propuesto por don Gustavín Rive ra que, en el fondo, dice:

"Vistas las ganas de don Ga bín de ser Presidente, y visto qu los liberales somos dueños de l banca, el Pe Ele acuerda:

Seguir jugando al tira y aflo con don Gabín hasta el mismo 2 de octubre, a las 2.30 de la tarde.

Viernes 18, 3 de la mañana.— El "trust de cerebros" de don Ga bín resuelve que éste debe toma bromuro y adalina hasta que lle gue el día 24, fecha en la cual lo liberales, previo el regateo del ca so, votarán por don Gabín, siempr que éste, por lo menos, tenga dos liberales como "amigos perso nales", con derecho a manganes y a arroz de exportación.

LA DOCTRINA HAVERBISTEQUE

CUANDO supimos el acuerdo del Partido Liberálico, por el cual negaban su apoyo a Gabín González en un elocuente voto que decía: ¡NO!, pensamos, como era lógico pensar, que los liberales acordaban definitivamente decir a don Gabín González que no.

Pero cuando supimos que don Radul Marín había ido a casa del candidato para explicarle que el NO liberal era más o menos un poco "quizás", otro poco "éste" y un poquito de "a lo mejor", sacamos la conclusión siguiente: El voto liberal era sólo un voto tipo haverbisteque, o sea, un "foto que no", que había que traducir por un "foto que sí".

LO QUE IRA DE HOY A MAÑANA

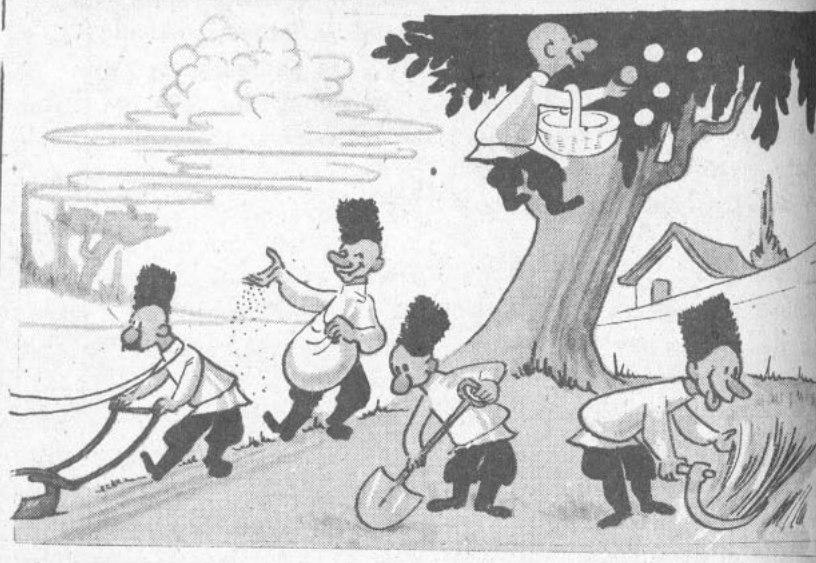

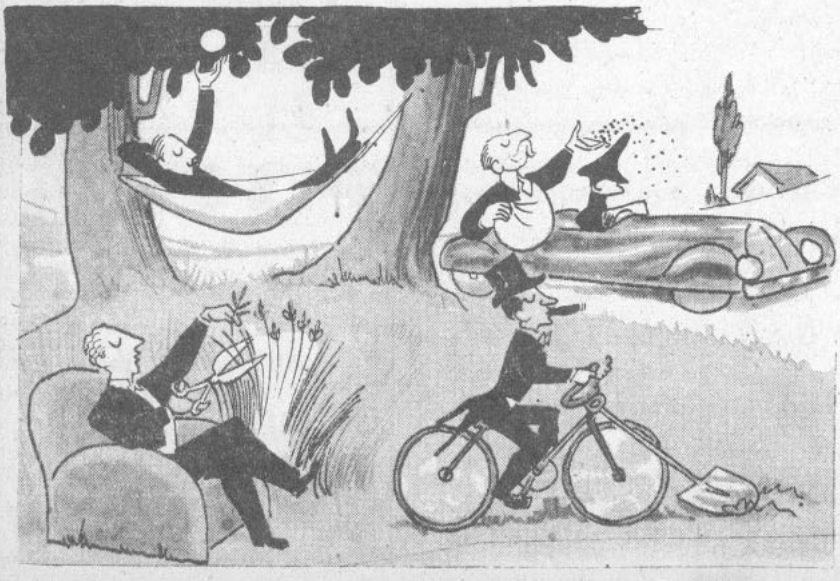

De esta manera pensaron e el Kremlin que iban a vers los campesinos chilenos des pués de la sindicalización.

Pero, por suerte para lo campesinos, la intervenció de los liberales hará que lo sindicados de nuestra agri cultura tengan esta aparien cia.

EL INTRUSO EN PALACIO

¿HASTA CUANDO DAN TANDIBUS, CATALINA?

Cicerón Pueblo.

TODOS creímos que el doctor Cruz Keke se contentaría con terminar como candidato derrotado, *In pártibus infidelium;* pero *Quántum mutatus ab illo,* pero cuánto ha cambiado de lo que era antes de las elecciones. El dulce, el pacífico social-cristiano, que hacía pactos de caballero con Gabriélibus, en que se juraba respetar los resultados, como *hermánibus respetuosem de la soberaníam popularis,* apenas anunciado el veredicto, se puso paralelo a un micrófono para decir: *las huínchibus qui me han derrotátibus; el 24 pelucónibus se cuádraban conmigo in pleno Congreso Plenum.*

Y principiaron las componendas, los arreglos y combinaciones, que por ahora sólo han conseguido dejar al doctor al *naturálibus, in pelótibus,* y producir la desintegración de algo que parecía serio, respetable y necesario: la voz de un auténtico iluminado que agrupara a los que creen en Cristo y en la redención social, gritando con fe: *Créscite et multiplicámine;* creced y multiplicaos.

¿Y por qué creyeron tantos en el Doctor Cruz Keke? ¡Ah! Porque ya nadie recuerda las sentencias romanas, ni siquiera aquella que luego ha popularizado la Opereta "La Casta Susana": *Quális pater, talis fílis;* de tales padres, tales hijos.

¡Cómo podía salir del Partido Conservador otra cosa que el Doctor! *Quális pater, talis fílis.*

Se creyó en su social-cristianismo porque *Stultórum infinitibus est númerus; in Chílibus los tóntus llegan a hacer nátibus.*

Ahí lo tenemos ahora, callado como una tumba, vertical como Lázaro, esperando iluminado el milagro del Congreso, que el 24 le diga: ¡Levántate y anda!

Bien, esto puede suceder porque *Nihil admirari,* no hay que admirarse de nada. Pero hay un pequeño detalle que parecen haber olvidado los hombres de orden. El pueblo —*Vox Dei, vox pópuli*—, y que dió el triunfo a Gabriélibus, ha dicho: *si esta maniobrax sucédetem, non va a quedarem títerex con cápita.* Y llegará el día en que debamos llorar con el poeta, porque *Etiam periere ruinas,* hasta las ruinas habrán perecido.

Sin embargo, cuesta creer que quienes tientan la aventura sean tan *Stultórum* que la intenten solos, porque ellos ya conocen la amenaza. Por ahí se habla de que han dado importancia al consejo latino de que *Quarenda pecunia primun est, virtus post numos,* lo primero es buscar el dinero, sin olvidar, por cierto, que *a las Fuerzas Armádibus es fácilis tentárlibas con pelígrum comunistam.*

Pero no, *ne quaquám.* Nos resistimos a creer esto porque sabemos que esta parte noble de la patria *está curádibus de espántum.*

¡No, imposible! *Ariostums y Berguñums ahora non tocam pitus!*

La oficialidad conoce a los romanos, porque admiran a César en las armas y respetan a Cicerón en las Leyes: *Cedant arma togae!*

TOPAZE EN EL AIRE

Escuche usted, todos los martes, jueves y sábados, por CB 114, esta audición.

Sintonice dicha estación a las 9 y media de la noche en los ya citados días.

¡Reirá a mandíbula batiente!

La columna de TRAJANO

DEL VICIO POLITICO

Hacemos con la política lo mismo que con los demás vicios: sabemos que nos hace daño, pero no nos resolvemos a prescindir de ella.

DE LA DICTADURA DEL PROLETARIADO

Quizás lo más concreto que haya producido el stalinismo es que las masas, condenadas a no exigir, se limitan a obedecer.

DE LOS "GOBIERNOS NACIONALES"

Resulta que cuando todos los partidos entran al gobierno, el pueblo, de pronto, es el que se encuentra en la oposición.

¡LUZ, MAS LUZ!

En el siglo de las luces, cada día estamos más a oscuras.

DE LA SALVACION

El día en que los países eliminen violentamente a los "salvadores del país", aquellos se habrán salvado definitivamente.

DE LOS VERSATILES

Se dice que los burros son los únicos que no cambian de opinión. Impresionados por esto, muchos hombres varían sus conceptos, no por ductilidad, sino por no parecerse al burro.

TRAJANO.

CHISMES

Por PEGGY

DESPUES de los chismes que publiqué el viernes último en su revista, profesor Topaze, he recibido una cantidad de llamados telefónicos femeninos. Son todos por este estilo:

—Aló... ¿Usted es la Peggy, mire?... ¡Sépase la so comunista que nosotras, las señoras bien, la gente buena, no toleramos que una siútica como usted nos esté poniendo en ridículo!...

En seguida, después de algunos insultos algo impropios, cortan la comunicación.

¿Qué le parece, profesor?... Así están las cosas en este país. Damas que se creen bien recurren al anonimato telefónico para desfogar sus inquinas políticas.

UN amigo mío que está muy metido en asuntos del tránsito me hacía notar una situación harto curiosa.

Con motivo del decreto que autorizó el alza de tarifas en microbuses y autobuses los domingos y festivos, se ha descargado toda una andanada de críticas en contra de Waldo porque es Director General del Tránsito Público.

Y lo divertido es que Waldo, que ha hecho muchas metidas de pata en su puesto, parece que en esta última no tiene toda la responsabilidad.

¿Sabe por qué?... Porque el Decreto de alza de tarifas lo firmó el Ministro Mandujano Tobar.

Lo que es eso de criar mala fama..., ¿no?...

YO sé que la gente del doctor Cruz Coke está furiosa con el periodista Hernández Párker, que escribe en la revista "Ercilla".

Fué porque en el último número de ese semanario publicó, con pelos y señales, el pacto que acordaron el doctor Cruz Coke y Gabriel González pocos días antes de las elecciones. El pacto consistía en que si Gabriel triunfaba, aunque fuera por sólo un voto en los comicios del 4 de septiembre, todos los parlamentarios que eran partidarios del candidato conservador votarían por él en el Congreso Pleno. Lo mismo harían los parlamentarios de Gabriel en el caso de que el doctor Cruz Coke triunfara, aunque fuera por sólo un voto, sobre el candidato de la Izquierda.

Ganó Gabriel. Y ahora los parlamentarios cruzcokistas quieren hacerse los cuchos con el pactito ése.

Y dicen que es por eso que el doctor, en medio de todos los trajines políticos de estos días, ha estado calladito, calladito...

MI tío José María, que es hombre muy dado a analizar las cosas, me decía que él no podía dar cuenta a qué se iban a dedicar después del 2 de noviembre tantos funcionarios públicos, que tienen fama de aprovechadores y que van a perder sus pegas con la llegada del nuevo Gobierno.

Si, como dicen, no los van a dejar acercarse a las oficinas públicas a las instituciones semifiscales etc..., ¿en qué van a ganarse la vida?... ¿Cómo van a hacer esos que ellos llaman "negocios", y que después resulta que no son negocios sino que son... eso que aquí en Chile llaman "irregularidades"?...

Pero yo, profesor, que tengo mala vista, le contesté a mi tío José María que, a juzgar por los automóviles, los abrigos de piel, las joyas y otros lujos que exhiben muchas parientas muy cercanas de esos funcionarios, para ellos el cambio de Gobierno no va a ser ningún problema.

En materia de dineros, ya deben estar muy bien apertrechados.

AGUATANDO a los que pueden venir

CORTEZ PONCE, DON RAMON

EL PERIODISMO chileno, ¿quién no lo sabe?, es uno de los más mal rentados del mundo. En este país, para ser "chico de la prensa", y especialmente de la prensa que se da a sí misma el calificativo de prensa seria, se necesita no sólo vocación, sino también, en mayor grado, espíritu de sacrificio.

Los reporteros, que son motor y combustible de los diarios, arrastran por lo general una vida amarga, dolorosa, donde todos los agrados profesionales, como la noticia exclusiva, el reportaje sensacional, la crónica documentada, desaparecen, día a día y noche a noche, al estrellarse contra el muro férreo de la perpetua angustia económica.

El señor Cortez Ponce, que hoy está cerca de los cuarenta años, conocía ese problema cuando se incorporó, como modesto reportero, al periodismo de Valparaíso. Allí, en el diario "La Unión", donde, como una honrosa excepción, imperan efectivamente los principios social-cristianos, fué ascendiendo, paso a paso y grado a grado, hasta llegar a la jefatura de informaciones, y más tarde al cargo de redactor político de ese diario y a la vez corresponsal especial en Santiago.

Los periodistas de todo Chile lo distinguieron en forma especialísima al pedir su designación como consejero de la Caja de Empleados Públicos y Periodistas, como su más auténtico representante gremial.

Desde ese cargo ha procurado servir en la mejor forma posible los intereses de todos los imponentes de esa Caja, desde el copetudo director o gerente de diario hasta el más modesto empleado de alguna empresa periodística.

Hace algunos días se ha publicado la noticia del posible nombramiento del señor Cortez Ponce como presidente del Consejo de "La Nación", funciones que desempeñaría conjuntamente con las de director de ese diario que, algunos años atrás, fuera el más importante de Chile.

Tal nombramiento, vale la pena señalarlo, representaría para los verdaderos periodistas de este país, y no para los figurones de la prensa, un triunfo que en justicia merecen.

Sin embargo, tratándose de un gobierno nuevo, puede que los auténticos forjadores del tan halagado "Cuarto Poder" pierdan también la partida..., y que la presidencia del Consejo de "La Nación" sea entregada a cualquier periodista sin méritos o, lo que sería aún peor, a cualquier político aprovechador.

GONZALEZ ALLENDES, DON RODRIGO

ESTA por los 30 años. Para terminar sus estudios de Leyes, que hubo de interrumpir a través de variadas contingencias, ha entregado su memoria profesional en torno a un tema de extraordinario interés jurídico: "Tratamiento Internacional Acordado a los Bienes del Vencido".

Su vida, contrariamente a lo que caracteriza a ciertos políticos y funcionarios altamente colocados, ha sido en extremo difícil. Hubo de trabajar desde los 14 años para costearse los estudios secundarios.

Antes de ingresar a la política fué campeón de box amateur. En 1938 se incorporó al Ministerio de Relaciones Exteriores. Fué secretario del Ministro, luego Oficial de Clave y más tarde actuó como delegado chileno en la Conferencia de Panamá. Designado después 1er. Secretario de la Embajada de nuestro país en Río de Janeiro, en plena época de Gabito, le correspondió ser portador de un informe político destinado a la Convención Radical de Concepción.

En la actualidad es Secretario de la Embajada de Chile en Bolivia, país en el que, por su actuación humanitaria en la pasada revolución, fué distinguido en forma especial por la Universidad Mayor de San Andrés.

El señor González Allendes, según algunos informes, es el más probable Subsecretario del Interior del régimen gabítico.

Sus antecedentes son buenos. Está dentro de la línea de honradez que se pretende imprimir dentro de la Administración Pública.

Ojalá que como funcionario no se aparte de ella.

¿HA REIDO USTED CON "TOPAZE"?

También reirá con

"POBRE DIABLO"

la revista tandera de los lunes.

DOÑA DERECHA: —Yo me tiraría el carril, siempre que tuviera todas las cartas en la mano.

ONCE AÑOS DE SACRIFICIO

El falangismo, a la edad de un año.

HACE unos pocos días cumplió once años de existencia la Falange Nacional. Con el objeto de saber si sus fundadores están contentos o no con la marcha que ha seguido el partido de la flecha, nos dirigimos al local de la Alameda y solicitamos hablar con el señor Pedro J. Arrodríguez.

—Adelante, compañeros, pasen no más —nos dijo—. ¿Qué se les frunce?

—Venimos a que nos diga, camarada presidente, si la plana mayor falangista está conforme con la marcha seguida por el partido en estos once años.

—Estamos encantados..., francamente, la Falange es un partido picho, caluga y palte...

—¿Podría darnos a conocer las razones por las cuales están tan contentos con la línea seguida?

—Miren, camaradas, ¿cómo no vamos a estar contentos? Hace once años, cuando a raíz de un Congreso de Estudiantes Católicos fundamos este microscópico partido, todo el mundo dijo que no viviríamos ni tres meses. Recuerdo que fué el idealismo de Bernardo del Carpio Leighton, de Duardín Frei, de Tolomiro Tolomira, de Nacho Palma Cristi y de Mañungo Carretón el que hizo posible el que nos lanzáramos a tan extraordinaria aventura. Y ahora, después de once años, usted nos ve más felices y contentos que unas Ra-panuí, como diría don Radul Marín...

—Bueno; el hecho de haber vivido once años —dijimos— no justifica tanta euforia. Ahí tiene usted al partido por el socialismo de don Marma. Ha vivido más tiempo que ustedes y, sin embargo, en sus locales todo es crujir de dientes...

—Bueno; es que nuestros once años han sido once años muy fructíferos. En este pequeño lapso nosotros hemos ayudado a salvar al país...

El falangismo, cuando cumplió 6 años.

—¿Cómo así?

—Claro, pues, distinguidos camaradas. Comenzamos salvando al país cuando Bernardo del Carpio Leighton se sacrificó desde la cartera del Trabajo en el gobierno manchesteriano-oligárquico-imperialista del León de Tarapacá; más tarde tocóle sacrificarse, siempre por salvar al país, a Rafa Agustín Vespucio, que fué Comisario del Gobierno marxista-Contrerista-stalinista-schnaquista de don Pedro; luego, como la cosa va por toca, fué don Duardín Frei el sacrificado desde la cartera de Obras Públicas, en el Gobierno rádico-centrista-liberal-burg u esista de don Juan Antonio. Después Carretón se sacrificó como Ministro en Turquía, como debaldista-rossettista-minorista.

—¿Y ahora qué?

—Pues, ahora le tocará a Nacho Palma Cristi o al infrascrito sacrificarse por el país desde alguna cartera ministerial en el gabinete bolchevique-pelucón-liberal-rádico-burgués-proletario-ateo-cristiano-vertical-luminoso-sindical-corporativo-soviét i c o-imperialista-nacional-retrógrado y progresista de don Gabín González...

—En realidad —comentamos—, tienen razón para estar satisfechos. En once años el idealismo falangista ha demostrado saber sacrificarse por el país como nadie. ¡Ningún partido político se ha sacrificado tanto, en tan poco tiempo, con tanta pega!

—¡Evidentemente. Y si es necesario estaremos dispuestos a sacrificarnos en dos carteras, en tres carteras, en cuatro carteras y aun en cinco carteras ministeriales, aparte de un montón de embajadas. Así entendemos nosotros la cooperación, y siempre hemos sido consecuentes con nuestro lema que dice. ¡Juventud chilena, adelante!

Ya "guaina", el fala... gue comiendo.

SOÑAR NO CUESTA NADA.

Palabra, lectores: si el doctor Cruz-Keke sale elegido Presidente, don Escarito Schnake será nistro del Interior, don Elixir Mejías irá a Economía y Comercio y don Bernardo Ibáñese ju como Secretario del Trabajo. A los liberales les corresponde librarnos de tal gabinete. (NO garantizamos que, no obstante parecer increíble, estos personajes irían al vertical gobierno c kekista. Si no nos creen, pregúntenle al doctor y verán que es cierto).

El domingo a las 5 de la tarde un rayo de esperanza brilló sobre el Partido Iluminal-Cristiano...

—¡Sí!... —dijo el diputado Flores de Pravia—, ¡es un hecho!... ¡Mi concuñadísimo, el doctor Cruz-Keko, será Presidente!...

—¡Lógico! —exclamó el diputado Noyola Vásquez—. ¡Nuestro caudillo llegará a la casa en que tanto se tramita!...

Y el rayo de esperanza ascendió, como vulgar empleado público, de los diputados a los cenadores pelucones. Aprieto Roncha, Fray Reacio Walker, Puchas Diego Echeñoque, etc., apegaron a la tira de los esperanzados.

Luego, en amena y cantarina procesión, llegaron hasta "El Beato Ilustrado", donde Cruz-Keke el Iluminadísimo, tertuliaba con don Luis Chifla Chifla de las cosas de España y con don Historiardo Cox Méndez, de las cosas de Cucha-Cucha.

Tomó la palabra entonces el descubridor de la victoria, don Cristóbal Coloma.

—¡Iluminadísimo, os damos nuestros parabienes!...

Incorporóse entonces el doctor Cruz-Keke.

—¿Qué decís?...

Luego, poniéndose bien de pie, añadió:

—Digáis lo que digáis, quiero escucharos en posición vertical.

Habló entonces el cenador Rodríguez de la Sottana:

—¡Sabed que, como hombre de números que soy, puedo aseguraros, ¡oh, Penicilinísimo!, que vos triunfaréis el 24 en el Congreso Pleno!...

Ahí mismo le llegó la corriente al Iluminadísi Corría para allá, corría para acá, saltaba, gest laba, reía, cantaba. Por fin lograron calmarlo.

—¡Sabed que vuestras nuevas no me toman, de sorpresa! —dijo el Vitaminísimo—, más tengo ya listo el Ministerio que me acompañ en mi proceso biológico-gubernamental.

Y luego, así de corrido, el Verticalísimo di lista de algunos de sus futuros Ministros:

Interior: Escarito Schnaking.
Relaciones Exteriores: Chaplín Dávila.
Trabajo: Lombardo Ibáñese.
Agricultura: Locurzúa...
Economía y Comercio...

—¡No!... —saltó Aprieto Roncha—, ¡es les
—¡Ese!... ¡Ese mismo!... —exclamó e tor Cruz-Keke—. ¡Es-lesera Mejías!

Entonces, en medio de la expectación del a torio, el Tramitadísimo explicó que él quería bernar con un Ministerio ecléctico y a la vez rámbico.

—¡Hombre! —exclamó Cristóbal Coloma, creyó que le estaban tomando el pelo—, ¿no sería lo mismo gobernar con un Ministerio alámbrico y a la vez electrolítico?...

No le pareció mal la proposición al Espera dísimo.

Y en eso está: dedicado a tener listo su G netísimo para después del 24.

¿Será...?

'NTONICE AMENIDAD, CULTURA E INTERES INFORMATIVO EN LOS
GRAMAS DE LA PRIMERA Y MAS POPULAR CADENA NACIONAL DE
EMISORAS: RADIOS "LA COOPERATIVA VITALICIA"

DON JOSE PEPE: —No está la señora: vuelva en cien años más.

GABIN: —En verdad os digo, Cruz-Kike, que antes que el gallo cante el 24, tú has negado nuestro pacto como diez veces.
CONGRESO PLENO
Pepo

topaze

EL BAROMETRO DE LA POLITICA CHILENA

PRECIO:
$ 2.60

LA HIJA DEL FAROLEON: —Te he salvado de las aguas, cabro, para que cuando grande hagas caer maná en el desierto y escribas las tablas de la ley de la sindicalización campesina...

KONTREROFF: —¿Y qué le pareció el asalto marxista-leninista-stalinista al Teatro Real, camarada?
TALLEYRAND STALIN: —Lo que puedo decirte es que, más que un crimen, fué una barbaridad sin nombre.

DIRECCION Y ADMINISTRACION
MONEDA 1061, OF. 7
TELEFONO 85353
CASILLA 2265

Topaze

M. C. R.

DIRECTOR:
GABRIEL SANHUEZA D.

APARECE LOS VIERNES

AÑO XV - SANTIAGO DE CHILE, 25 DE OCTUBRE DE 1946 - N.º - 736

YA TENEMOS PRESIDENTE

FELICITO a don Gabriel González Videla por el triunfo alcanzado. Y lo felicito especialmente por la circunstancia de que todos los partidos (con la excepción plena de excusas del Partido Conservador) se han apresurado a reunirse en su torno con unanimidad sin ejemplos en la historia de Chile.

Juntos la vieja doctrina nacida en Manchester hace siglo y medio y el stalinismo de reciente data tratarán de aclarar el "sombrío aspecto de nuestra situación económica y financiera". Mancomunadas la izquierda y la derecha procurarán salvarnos del caos. Desde Moscú nos enviarán normas y desde Nueva York dinero para continuar prevaleciendo.

No habrá oposición; de haberla, será una de tendencia ultraizquierdista, emanada desde el Partido Conservador, la que estará destinada a realizar pronto y audazmente las renovaciones sociales preconizadas en el inolvidable mensaje enviado por dicho partido a los socialistas.

Todos los partidos gobernando y ninguno oponiéndose; todas las ramas de la actividad entregadas de lleno a producir; suspendidas las huelgas por imposición del Partido Comunista; eliminados los penosos "amigos personales" que tantos centenares de millones le han costado al erario; aventada la burocracia debido a los apegramáticos consejos dictados por el señor Picó Cañas etc... Chile entrará por nuevos rumbos.

¿Rumbos promisorios? Dudo que sean mejores que los actuales.

Chile, país de boites y de hipódromos, de vino y diversiones; que envía a Hollywood millones de pesos al año; que gasta sus divisas en comprar caballos de fina sangre en los haras argentinos, y que también con divisas que parecen sobrar practica la trata de futbolistas de la otra banda, Chile, digo, nunca disfrutó más que en los años recién transcurridos.

ATENCION, LECTOR

Como el próximo viernes, 1.º de noviembre, es día festivo, "Topaze" aparecerá el jueves 31 de octubre.

Sólo que el Ministro de Hacienda, señor Mashcke, ha desentonado con su pesimismo dentro del coro del bienpasar colectivo.

Como este caballero es un frío hombre de números, se atreve a calificar los 80 mil votos de los funcionarios fiscales de "excesiva e inútil burocracia." Indiferente a las posibilidades electoreras, vapulea a todos los repúblicos nacionales por el "absurdo" (así lo llama él) de conceder anticipos sobre aumentos de sueldos mediante emisiones.

Siempre sombrío, el señor Mashcke ataca a las huelgas, a los aumentos de sueldos y salarios, señala los peligros de la inflación, nos recalca la suma exacta del déficit presupuestario: mil ciento cinco millones de pesos.

Termina este singular hombre de números pidiendo sacrificios a los especuladores, a los banqueros, a los huelguistas, a los empleados que piden aumentos, a todos. Advierte que o variamos nuestra conducta o perecemos.

El señor Mashcke no es político, por eso pide tales cosas. Y porque no es político no participará de la Nueva Era, en la cual, desde la extrema derecha hasta el bolchevismo, de consuno, buscarán derroteros menos onerosos que los que pide el Ministro para salvarnos.

Sí; en este día de jolgorio nacional, el Ministro de Hacienda desentona con un alarmismo que no alarma a nadie sino a él mismo.

A un pueblo que está de fiesta no se le debe llamar a pensar en cosas trascendentales.

PROFESOR TOPAZE.

MERECE UN Bidú

BIDUCITO.— ¡Por los artículos de prensa que ha publicado sobre el intercambio chileno-argentino, señor Silva Espejo, usted merece un BIDU!...

¡BIDU!... ¡UNA BEBIDA DELICIOSA!... ¡UNA BEBIDA NUEVA!

SITUACION ECONOMICA FLOTANTE

DIALOGO veraniego-marítimo-financial Escena: Hotel Miramar de Viña del ídem. Personajes: Siempre Listo Debalde, Gabín Gonzaloff, un mozo y un suplementero. Frágil mesita cromada donde los protagonistas toman su aperitivo, pero sin descuidar los problemas que agobian a este país donde uno es el Presidente Selecto y el otro el Viceconvaleciente.

Gabín.—Mira, Siempre Listo, qué divertidos esos pelícanos con el buche como maletas; se parecen a tus amigos personales.

Siempre Listo.—Déjate de pelícanos, Gabín; yo prefiero una buena gaviota...

El Mozo.—¿Qué se sirven los caalleros?

Gabín.—A ver, a ver, a mí un whisky... ¿Qué te parece, Debalde?

Siempre Listo.—Aprobado. Pero que sea del escocés; no te olvides que yo estoy enfermo; cualquier trago nacional me cae pésimo para el estornudo.

El Suplementero.—¡Curíoo! El Mercurío e Santiago! ¡Lilustráo, Lopinión y Lextra e Santiagóo!

Siempre Listo.—Mira, rotequito, dame El Mercurio.

Gabín.—No seas fome, Debalde; no leas los diarios; yo estoy hasta la coronilla de leer copuchas.

Siempre Listo.—Mira, hombre, es que tengo algo muy importante de que informarme.

Gabín.—¡Ah! ¿Todavía te preocupa lo que dicen en Santiago sobre tu renuncia?

Siempre Listo.—No, viejo, quiero ver qué peso le pusieron en el Hipódromo a "Maicillo". Se me ha puesto acertar una cartilla por telégrafo más grande que la de ese suertudo de Temuco.

(Mientras el señor Debalde lee el diario, Don Gabín, por casualidad, descubre un título a todo el ancho de la página que dice: *"Sombrío Aspecto de Nuestra Situación Económica y Financiera".*)

Gabín.—Hombre, a ver, a ver, mira lo que dice el diario.

Siempre Listo.—¡Ah! No te preocupes, Gabín. Son latas espantosas; fíjate la tupición de números, rubros, entradas, salidas, presupuestos, cobre, salitre..., ¡patillas!

Gabín.—Ahora caigo. Apostaría que es la famosa Exposición de la Hacienda Pública con que me tenía amenazado tu Ministro Maschke.

Siempre Listo.—Claro, pues, ñato. Pero no le hagas caso; es de lo más copuchento. Todo lo ve de color de hormiga.

Gabín.—Espérate que llegue el 4 de noviembre. Lo voy a cambiar del Ministerio por el pelado Escanilla.

El Mozo.—¿Retiro el muerto, mis caalleros?

Siempre Listo.—¿Qué, qué? ¿Quién se murió?

Gabín.—¡Ja! ¡Ja! Qué roto más gracioso. Debe referirse al doctor Cruz Keke... ¡Ja! ¡Ja!

El Mozo.—No, no, señores; me refiero a que la botella ya está vacía... ¿Pongo una nueva?

Ambos.—¡Ja! ¡Ja!

Gabín.—Claro, gallómetro; tráete otra, pero que sea etiqueta negra...

Siempre Listo.—Y mucho hielo, cabro; mucho hielo... ¡Ah! Y llévate este diario... ¡Tiralo al mar!

Gabín.—Muy bien. Estos diarios no nos dejan dedicarnos a los asuntos trascendentales que nos preocupan, ¿no es cierto, Alfredo?

Siempre Listo.—Claro, si lo único que se les puede leer es la "hípica".

EL ENFERMO IMAGINARIO.— ... y le aseguro, querido Presidente Electo, que con ese tremendo chorro de agua con que el bombero Mascke ataca el incendio, no corremos el menor peligro.

Vuelve el mozo; sirve los vasos con harto hielo, como quiere el señor Debalde. El Presidente Selecto y el Viceconvaleciente miran distraídamente como sube la marea, mientras las olas, que son la eterna "oposición" del mundo, juegan con el periódico donde el Ministro Maschke dice: "Sombrío Aspecto de Nuestra Situación Económica y Financiera".

EL INTRUSO EN PALACIO

Nocuméntum documéntum. La
Létram con sángribus entram.

MAESTROM CIRUELAM.

¡Habemus Pontificem! Magnífico, Dómine Gabriélibus. Y con esto el Congreso no ha hecho más que cumplir con el viejo proverbio: "A quien el pueblo se la da, el León se la bendiga". Nosotros, naturálibus, nos alegramos; pero —*el eternum perum*— somos de los que *lauda post finem;* aplaudimos después de terminada la función. ¡Y son seis años! *Deus quéribus qui a ambos il resuéllibus nos aguántibus. ¡Kirie Eleisson!*

Los romanos eran díscolos y desconfiados con los hombres que llegaban al poder. Apenas éstos pisaban los umbrales del *"Lar Dóndem Tántum se Súfrex"*, lanzaban la voz de alarma: *Cáveant Cónsules;* vigilemos al Cónsul. Aunque *laus in ore proprio vilescit*, la alabanza en boca propia envilece, no se puede negar que "Topaze" ha sido tal vez el único centinela despierto del país que ha seguido paso a paso los actos de los últimos Cónsules que nos han consuleado. Bien sabéis, pues, Dómine Gonzálibus, que *sapeandórum estaremus* toda vuestra gestión de Mandatario.

Bien sabemus que se os entrega una nación en ruinax. Los momentos son más graves que aquellos no lejanos en que de los labios bonachones y sibaritas de don Emiliano Figueroa, cuando se le llevó a la rastra a la Presidencia, brotó aquella frase terrible: "Se me ha nombrado síndico de una quiebra fraudulenta".

También sabemos que *nemo ad impossibilia tenétur;* nadie está obligado a hacer imposibles. Pero esto no significa que sea bueno no hacer nada. Dura tarea tenéis por delante, Dómine; pero como es casi nada lo que aquí se ha hecho, esto mismo contribuirá a dar realce a las tres o cuatro cosas de urgencia que todos esperan. Y no consideréis que por lo exiguo de la cuota el asunto sea sencillo, porque los latinos, para sacaros del error, tienen su buena frase: *in tenui lábor, at tenuis non gloria;* en la pequeñez de la obra está la dificultad.

Por ahora no nos deslumbréis con obras monumentales —*blánquibus elefantex*—, como ser planes quinquenales; nacionalizaciones que incluyen desde la industria del cobre hasta las fábricas de mote con huesillem; y electrificaciones que abarcan desde la usina enorme hasta el taller del zapatero remendónibus.

Lo primero, por hoy, es comer. *Guátum llénibus corazónem conténtum.* Con un animal débil, famélico y enfermo no se puede hacer nada. *Nihil de tripas vacu nihil.* Esto lo saben muy bien caballeros que tienen caballos tiro, bueyes de labor, perros de za, vacas lecheras y toros sultar ¡Y, Dios mío, el hombre, por m *hommo sapiens* que se crea, ta bién es animal! Ya se encarga mismo de demostrarlo cuando azota el hambre. *El hámbrex málibus consejeram, y la nec tántibus tiene cáribus de herejes*

Es cierto que *non in solo p vivit homo.* Sí; no sólo de pan ve el hombre; es necesario d también un poco de circo; pero estamos cansados de este espectá lo que nos ofrecieron las carpas líticas por medio de sus conv ciones, tribunales, giras, discur combinaciones y maromas.

El pueblo pide, por ahora, s comer, "y es poco", como d Cantinflas, que bien merece ha sido romano. Si no lo conseg Dómine Gabriélibus, en vues tres primeros meses de gobier no os quepa un *gerónimus de dax* que toda esa *masum doli tem et sudorosam*, que también canzó a encandilarse con el m cus Cruz Keke, os habrá d vueltas las espaldas. Entonces, los acantilados de vuestra conc cia, hará eco la frase hediond latina: *¡Sic tránsit gloria inmun*

¿HA REIDO USTED CON "TOPAZE"?

También reirá con

"POBRE DIABLO"

la revista tandera de los lunes

ESO LE VA A PASAR POR ¡A H, ME DIJISTE!

DE todos son conocidos los bochornosos incidentes ocurridos el domingo pasado a la salida del Teatro Real.

En esta sala de espectáculos se efectuaba una reunión organizada por los Centros de Acción Católica de la Colonia Española. Pues bien, a la salida de la reunión un grupo de comunistas prorrumpió en gritos contra la España actual, el general Franco y el marqués De los Arcos, Embajador de la madre patria en este Chilito.

Cuando la cosa estaba que se ardía, el olorable Bernardo Araya se subió sobre la capota de un auto y azuzó a la cetecherancia.

—¡Camaradas, aquí se han reunido todos los partidarios del régimen franquista! ¡Duro y a la cabeza con ellos!

Y empezó la zafacoca que todos conocemos.

Dos días después llegó a la directiva de la Cetechancia una nota. Y nada menos que del dueño y señor de las rusias y morenas: don Bigotudo Stalin. Decía:

—Camaradas: ¿hasta cuándo permiten que ese señor que se dice representante del pueblo, Bernardo Araya, siga metiendo la pata hasta más arriba del nacimiento del cordón umbilical?

¡Ya está buenoll, ya! Y si nuevamente el camarada aquél la introduce hasta la parte que dije antes, será relegado a la Siberia con cadena completamente perpetua. Y, en último caso, lo haré internar en la prisión que llamamos la Fortaleza de Pedro y Pablo, sitio que sirve para fusilar a todos aquellos que están desprestigiando mi régimen.

(Firmado) Stalin.

GABITO por Pepo

MADAME PARAPHINE LE DIRA SU DESTINO

ALFREDO DEBALDE VASQUEZ, boy-scout, "boitero", primer deportista del país, vicepresidente ejecutivo adperpetuam, senador y platinado, nos pide que publiquemos su horóscopo. Nuestra astróloga da a continuación un estudio del eminente personaje.

Venus y Saturno son los astros que presiden su destino, y los cuales han cubierto su camino de éxitos y halagos. Venus influye en su cabello ondulado y en su sombrero echado al ojo.

Constante en sus amistades, sus amigos, por poca tinca que le pongan, adquieren yates y salen en comisiones al extranjero. Su gran espíritu artístico le permite apreciar debidamente los shows del Casanova y del Hotel Miramar.

Propenso a enfermedades repentinas, sana de ellas acostándose a las 5 de la mañana y tomando champaña en las boites.

Debe cuidarse de las cartas que les escribe a sus ministros, especialmente si estos ministros se llaman Pablos Ramíramez. Su destino luminoso se opaca repentínamente cuando la luminosidad proviene de letreros puestos en el San Cristóbal.

Debe evitar, en lo posible, las preocupaciones gubernativas. Saturno vela de manera que su vida de prócer transcurra lo más gratamente posible. Debe jugar en las carreras, especialmente del Hipódromo Chile, pero no antes de la quinta carrera, porque levantarse temprano le resulta agotador. Y si Salvador Hess le dá un dato, mejor.

El 4 de noviembre su vida sufrirá un gran cambio, pero, de todas maneras, los hados seguirán teniéndolo como su regalón. La piedra que lo favorece es el brillante que luce en la corbata de seda importada.

¡AHORA SÍ QUE ES CIERTO, VERDEJ

VERDEJO.— ¡Chitas la suerte suya, don Gabriel! Solamente tendrá que preocuparse de darme pan y techo, porque la vestimenta buena, bonita y barata corre a cargo de VESTEX.

SEÑOR

GERMÁN PICÓ CAÑAS

SANTIAGO

Muy señor mío:

YO SOY ese joven que solicitó de usted un empleo en los FF. CC., y al cual usted respondió con una carta nutrida de buenos consejos.

Adoptando la línea de conducta que usted me indicaba, desistí de vivir del presupuesto y me di a la tarea de buscar un capitalito para dedicarme al comercio. Repleto de esperanzas, me fuí a un banco, y allí solicité un crédito, por valor de cien mil pesos. Después de miles de trámites, que no son para narrar, logré que me fuera prestada, al ocho por ciento de interés, la cantidad de $ 30.000, previa fianza de todas las personas pudientes de mi familia. Claro está que el interés del ocho por ciento es solamente relativo, porque, en la práctica, me ha resultado más del doce. ¡Y pensar que en USA. el crédito paga nada más que 2,4 %!

Cuando tuve el dinero, arrendé un local para dedicarme al negocio de abarrotes. Tuve que pagar un subido derecho de llaves, patente municipal, las transformaciones que me exigió el departamento de Salubridad, ceñirme a miles de disposiciones reglamentarias, respecto a la luz, el agua, balanzas, pesas, medidas, etc. Después de titánicos esfuerzos y de gastar miles de pesos, una feliz mañana pude abrir mi negocio. ¡El mundo entero me sonreía!

Estaba canturreando de contento tras el mostrador, cuando entró un caballero. Con mi mejor sonrisa le pregunté qué deseaba. Entonces, dicho señor manifestóme que venía de Impuestos Internos, para ver mis libros de contabilidad, mis libros de facturas, mi libro de cheques, etc. Después de hurgarlo todo, marchóse, indicándome que tenía que pagar varias multas por varias causas diversas.

Aquél fué sólo el comienzo. Inspectores del Comisariato, de Sanidad, de la Municipalidad, del Trabajo, iban y venían diariamente, citándome, haciéndome efectuar transformaciones, obligándome a una y otra cosa, cuya resultado final se resolvía en pagar, pagar y pagar siempre. Me subieron varias veces el arriendo, me obligaron a pintar la fachada del boliche, arreglar el techo, construír un subterráneo, instalar aire acondicionado, poner luz indirecta, tapar el subterráneo, despintar la fachada, quitar la luz indirecta, volver a hacer el subterráneo y volver a colocar la luz.

A todo esto, el banco comenzó a apretar las clavijas, exigiéndome respondiera al crédito. Me vi en la necesidad de solicitar prórrogas, y cada una de ellas me costaba un ojo de la cara, de modo que por el famoso crédito ya estaba pagando más del treinta por ciento.

Por fin, un día, desesperado, vendí mi negocio.

Esta es, señor Picó, la historia de un joven que siguió sus consejos, y que, por seguirlos, se encuentra totalmente arruinado.

Estas circunstancias me han obligado a escribir a usted nuevamente, para pedirle que me dé un puesto en una de sus múltiples zapaterías o que, si aquello no le es posible, me incorpore al Partido Radical. Estoy seguro que si logro ingresar al partido y solicito después un empleo en los FF. CC., usted me responderá dándome un puesto, reservando los consejos para otros jóvenes no radicales que soliciten empleo.

Atentamente,

FULANO DE TAL.

LA ENFERMERA.— Profesor, ¿cuál de estos caballeros es el papá del niño para anunciarle que nació sin novedad?
TOPAZE.— Todos, señorita...

INFORME POLITICO AL SOVIE

¡ESTA sí que es primicia! A continuación damos copia del informe encumbrado a la URSS por el Comisariato del Partido Comunista Chileno con motivo de haber sido elegido Presidente don Gabín Gonzaloff Videlewsky:

Al camarada José Pepe Stalin, ¡salud y desilus

Querido amiguito:

Tenemos la pena de informar a US. que, con

cha 4 del próximo mes será elegido Presidente de Chile el conocido joven radical don Gabín Gonzaloff Videlewsky después de una torva y bien planeada jugada de las derechas chilenas, las que no trepidaron en nada para conseguir sus inconfesables propósitos.

Desde hace algunos meses la reacción se dió cuenta de que si marchaba unida en la contienda electoral que se venía encima del país, ganaría al galope corto al pobre candidato que las izquierdas le podríamos oponer. En el acto principiaron una inteligente campaña de desunión en sus filas, con la pícara intención de que triunfara el candidato nuestro, hipócritamente desarrollada en la siguiente forma:

1.º Los conservadores, a quienes las masas chilenas, con una crueldad digna de mejor causa, llaman los "pelucones", eligieron candidato al distinguido facultativo doctor Estuardo Cruz Keke, especie de Pope iluminado de las estepas del Mapocholga.

2.º El Partido Liberal, formado por la gente más simpática y manchesteriana del país, eligió a tres candidatos encantadores: el León de Tarapetersburgo, don Panchisco Bulnes Correaje y don Josecito Maza.

3.º Los Agrarios, donde figuran los grandes protectores del campesinado nacional, eligieron, a su vez al hermoso y alcúrneo artista cinematográfico don Jaime Larraín García Verdejo y del Carrascal.

4.º Conseguidas estas tres primeras divisiones, los Partidos de Orden se dedicaron a jugar a las Convenciones Nacionales, curioso y antidemocrático sistema electoral, que consiste en pasarse votan-

LA CINTA DE ACTUALIDA

"Más Allá de las Nubes"

do durante mes y medio, sin que ninguno de l candidatos pueda tener la mayoría establecida d 99 por ciento.

5.º Durante estas Convenciones el trotskis Cruz Keke se dedicó a sacarle pica al krumiro Leó de Tarapetersburgo. Este le contestó en un lengua je tan censurable que no es posible reproducirlo e este informe. Hubo grave peligro de que en es momento se unieran; pero lo evitaron maliciosa mente por medio de un traicionero Tribunal d Honor.

6.º El León retiró su candidatura, ante el riesg de que saliera elegido el soñador facultativo, y presentó a su hijito Nandito. Ya la combinación en favor de Gabín Gonzaloff no podía fallar.

7.º Partidos por el eje y sin ninguna probabilidad de avenencia, recorrieron el país Nandito y Cru Kekito echándose garabatos al menudeo y ambos hablando de lo más bien del cargante Gabín.

8.º El pueblo, muy mal aleccionado por sabotea dores de nuestra causa, cometió el disparate de dar le a Gonzaloff 50.000 votos de ventaja sobre el po bre doctor; pero a éste todavía le quedaba la pe ligrosa oportunidad de ser elegido por una payasada que aquí llaman Congreso Pleno. También sortea ron esta dificultad, yéndose a las mechas nueva mente los liberales y conservadores.

9.º Entonces los caballeros manchesterianos, la Falange, unos respetables minoritarios, los demo cráticos y los socialistas de siempre, se cuadraron como tablas con Gabín Gonzaloff... ¡y nos llegó al mate!

Como ve US. la cosa ya no tiene remedio. Las derechas nos ganaron la partida y ahora estamos al borde de tomar parte en el Gobierno. Qué le va mos a hacer, ¡así es la vida, camarada!

Fdo. *Contreroff Labarkinsky.*
Secretario General

Las golondrinas

Por GUSTAVO ADOLFO PRIETO.

Volverán los altivos pelucones
de sus fundos los votos a cohechar,
y otra vez los sillones del Congreso
sin duda ocuparán;
pero aquella la Casa de Toesca
que alcanzara Cruz-Keke a contemplar,
aquella que tuvimos tan a mano,
ésa, ¡no volverá!

Volverán los tupidos liberales
con nosotros las paces a firmar,
y otra vez, aunque tarde, buscaremos
apoyo popular;
pero el viejo palacio que Portales
ordenara de nuevo conquistar,
ese palacio, bien yo sé que nunca
de nuevo volverá.

Volverán otra vez de amor fecundo
las palabras ardientes a sonar,
y en otra Convención de gente de orden
triunfará el Vertical;
pero el solio, la banda, los honores,
que estuvimos a punto de alcanzar,
esas cosas tan bellas y tan gratas,
ésas... ¡no volverán!

AGUAITANDO a los que pueden venir

NIETO DEL RIO, DON FELIX

EL TIO Sam, o el Tío Samuel, como lo llaman los locutores españoles de los noticiarios cinematográficos norteamericanos, tiene los ojos puestos en la América del Sur. Hay por estas tierras materia prima en abundancia, hay capitales yanquis comprometidos en casi todas las repúblicas de este hemisferio, y hay, además, una serie de intereses internacionales que pugnan por aumentar sus influencias en la América Latina.

Para los actuales gobernantes de Norteamérica, y especialmente para el capitalismo norteamericano, el gobierno de don Gabín ha nacido con el peligroso sambenito del apoyo comunista.

Sin embargo, el gobierno de Norteamérica ha tenido el buen tino de no aparentar disgusto por el triunfo de Gabito en la campaña presidencial, y aun hasta envía varias unidades navales, cuya presencia en aguas chilenas servirá para dar mayor brillo a las ceremonias de la transmisión del mando.

Quiere decir entonces que hasta aquí vamos bien.

El gobierno de Gabito, por muy soviético que quieran hacerlo aparecer, necesita, en bien de Chile, mantenerse en buenas relaciones con el Tío Sam. Los dólares, la maquinaria agrícola, industrial, etc., vienen de allá. Norteamérica es, también, en gran parte, dueña y principal compradora del salitre, cobre, etc.

De ahí que Chile necesite un Embajador de primera clase ante el gobierno de Washington. Un diplomático auténtico, con sentido de la época y capaz de actuar rápidamente frente a cualquiera contingencia de orden internacional.

Así es como ha aflorado el nombre de don Félix Nieto del Río. Diplomático de carrera y periodista, ex Cónsul en Nueva York, ex Subsecretario de Relaciones Exteriores, representante de Chile en múltiples conferencias internacionales, es además miembro de la Sociedad Chilena de Historia y Geografía, de la Academia Chilena de la Historia, del Instituto Argentino de Derecho Internacional y de la Hispano Society, que le concedió medalla de oro por su acción de paz internacional.

Al revés de lo que ocurre muchas veces, don Félix tiene muchísimas condecoraciones..., y las merece.

Ahora que el caballito ése de la Embajada en Washington, como representante de un gobierno de izquierda y con apoyo comunista, es peligroso, porque debe corcovear muy fuerte.

El señor Nieto del Río es, indudablemente, uno de los pocos que se puede afirmar en la montura.

Vamos a ver, pues, cómo se comporta en el picadero.

WACHHOLTZ ARAYA, DON ROBERTO

DESPUES de la exposición de la Hacienda Pública que el Ministro Maschke hizo en la Comisión Mixta de Presupuestos, es un hecho innegable que en Chile la seccional chiches anda como los camarones. Por cada peso que se economiza, se gastan do

Y como consecuencia de este poker, el p está valiendo su peso en lata.

De allí que para desempeñar el Minist de Hacienda aquí en Chilito se requiere una s's de pana que ya se la quisiera para sí un champion de la Exposición de la Quinta Nor

Va a llegar Gabito a la casa en que ta se tramita y, seguramente, la Derecha poli (los conservadores especialmente) procura arrastrarle el poncho desde la partida. Y p ello, siguiendo la táctica que les es peculiar, b carán el apoyo de la otra Derecha, la Dere económica, a fin de unir sus fuerzas y golp duro y parejo al nuevo Gobierno en el terr de las finanzas nacionales.

Es evidente entonces que el régimen gab co necesita un Ministro de Hacienda firme p las atajadas. Una especie de guardavallas futbol profesional, pero de esos que bara hasta los tiros penales.

Por allí está sonando el nombre de don berto Wachholtz para esa difícil cartera.

El señor Wachholtz tiene el antecedente haber sido el primer Ministro de Hacienda Frente Popu en los difíciles tiempos de 19 Además, ¡ojo, que el dato es interesante!, fu Secretario de Estado que obtuvo la promulgac de la Ley que creó la Corporación de Fomen

En el aspecto político este presunto Minis de Hacienda representa una garantía para sectores más adinerados del país. Por algo hombre de cuantiosos recursos económicos, a más de ingeniero civil, director de una serie sociedades anónimas, agricultor, socio del C de la Unión, etc.

Es hombre que conoce los méritos y las "r ñas" de los dirigentes del capitalismo criol

Una política económica limpia, enérgica, d arrollada desde las altas cumbres del Minist de Hacienda, puede ser un factor poderosis en favor del Gobierno gabítico. En esta polit necesario es decirlo, será indispensable predi con el ejemplo.

De otra manera el team gubernativo que pitaneará don Gabito, ya en la cancha, pu perder..., y perder por goleada.

UN CONGRESO SEMI-PLENO

ERA la madrugada del domingo pasado. Los socialistas se encontraban en pleno Congreso Pleno del partido. Durante dos días habían discutido acaloradamente, desde la P hasta la S, las diferentes líneas a seguir.

—Yo propongo —decía don Raúl Ampuro— que sigamos la línea 4...

—¿La línea 4? ¿Y qué línea es ésa, compañero? —preguntó don René Enfríase.

—La línea 4, pues, la línea del 4 de septiembre, la línea de Gabín —repuso el nuevo leader.

—¡Ah, conforme!, ¡aprobado! —aprobó la militancia.

—Además, propongo que no sigamos por ningún motivo la línea 26.

—Aquí sí que me quedé colgado, ¡no entiendo nada! —apuntó Alléndose.

—La línea 26 de octubre, pues, incachativos compañeros. Que no sigamos esa línea quiere decir que no nos subiremos al tranvía gubernamental. ¿Me entienden?

—Yo propongo —dijo la camarada Carmen de la Soga— que nombremos Secre General a Ampuro, y que él proponga un voto explicando qué tranvías sí y qué tranvías no... son los que nos convienen...

—¡Forme! —gritó toda la militancia.

Entonces el nuevo micro leader presentó las siguientes ponencias:

1.º El partido por la Ese se da vuelta la chaqueta y se declara partido por la izquierda.

2.º El partido por la Ese toma la línea 4, o sea, reconoce el triunfo de don Gabín.

3.º El partido por la Ese no toma la línea 26, o sea, que no sube al tranvía gubernamental, para poder dedicarse a ponerle palitos a los comunistas.

Una estruendosa ovación marxista-ampursta aprobó el voto presentado.

—Ahora —dijo el nuevo micro leader— consideraremos una petición de don Marma, que ha venido hasta aquí para ofrecernos su adhesión. Hable no más, don Marma.

—Yo, como viejo y auténtico cooperativo vitalicio leader socialista —dijo el ex Comodoro—, vengo a pedir mi reincorporación al nido, este, al partido. Aspiro al título de Mariscal y con ese grado solicito mi canción, este, digo mi admisión.

—Parece que no se va a poder, don Marma —dijo Ampuro—. Si desea lo podemos admitir como primer farol del socialismo.

—No, como farol no, pues me creerían luminoso como el doctor...

—Entonces ingrese de cabo de vela. ¿Qué le parece? Un cabo de vela alumbra bien poco...

—¡No, no! ¡El título de cabo es demasiado! —gritó la asamblea.

—Lo siento, don Marma —dijo Ampuro—. Tendrá que entrar como simple soldado.

—Bueno, entraré como simple soldado. Así le haré honor a mi calva, ya que a los conscriptos les dicen "pelados" y yo cada día tengo menos pelo...

Y con este importante acuerdo se clausuró el Congreso del Socialismo.

TOPAZE EN EL AIR E

Escuche usted, todos los martes, jueves y sábados, por CB 114, esta audición.

Sintonice dicha estación a las 9 y media de la noche, en los ya citados días.

¡Reirá a mandíbula batiente!

VIÑAMARINEANDO

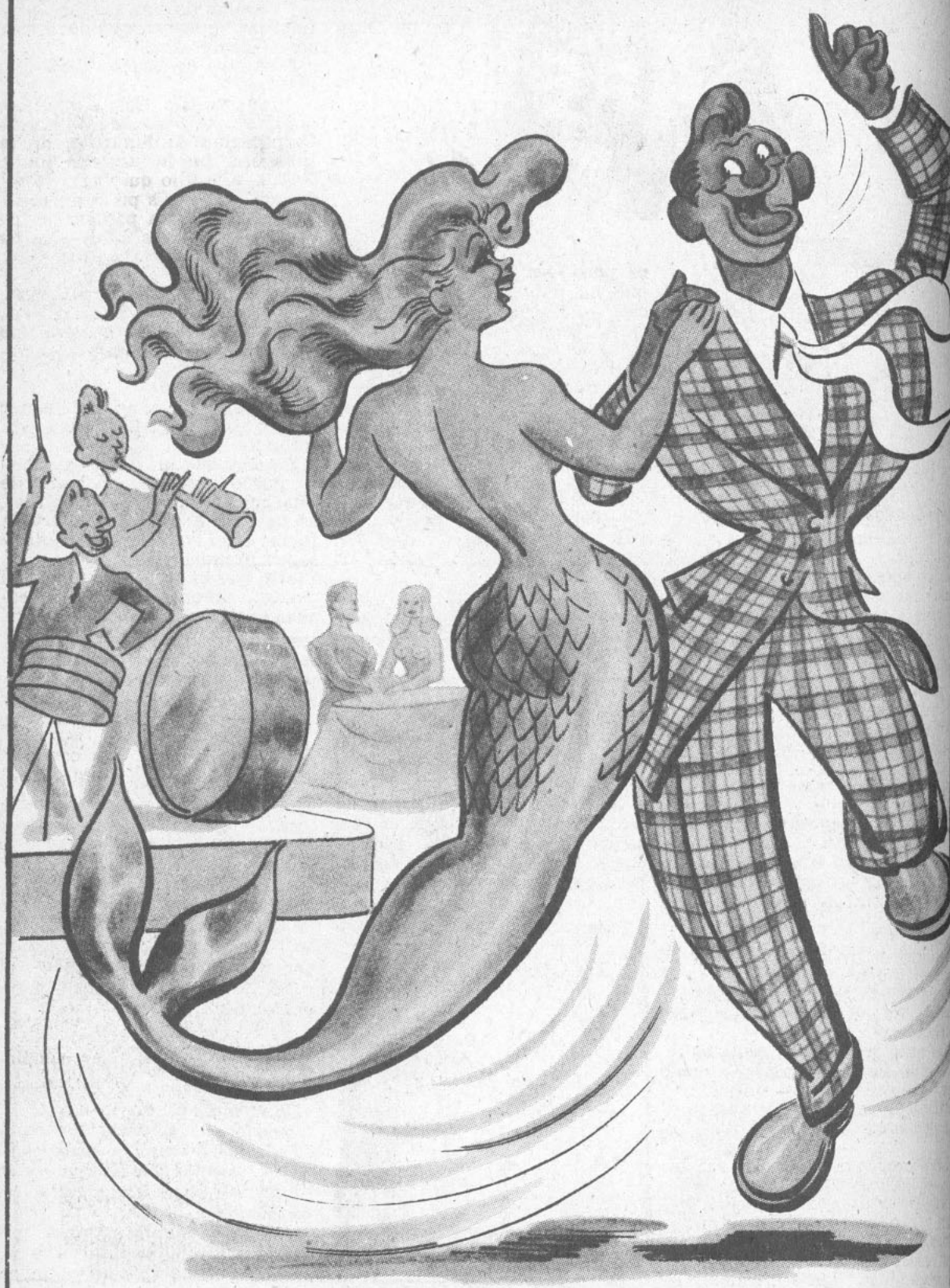

LA SIRENA.— ¡Esta sí que es fiesta!...

¡QUE semana tan entretenida!... En el ambiente político, social y diplomático, y hasta en el ambiente deportivo, hay chismes de todos los tamaños y de todos los colores.

¿Saben por qué?... Porque hay dos clubes deportivos que se disputan la calidad de socio en la persona del Primer Abrazatario de la República.

Según algunos, Gabito es un antiguo socio del Club Deportivo Magallanes, pero he aquí que el Colo Colo dice tener a don Gabito como su socio N.º 4,479, inscrito en los registros albos en noviembre de 1944.

Lo curioso es que el próximo domingo van a medirse en el Estadio Nacional los equipos futbolísticos de Colo Colo y Magallanes.

Gabito es invitado de honor.

¿Con quiénes estará?... ¿Con Hidalgo Ceballos y los magallánicos, o con el Gato Valdés y los colocolinos?...

Lo más probable es que Gabito, como tiene mucho más cancha que los propios futboleros, distribuya muy deportivamente sus aplausos...

LOS cruzkekistas están furiosos con el Primer Scout de la Nación. Después que lo aplaudieron tanto por su política anticomunista y por su imparcialidad electoral, ahora, por haber entregado la Vicepresidencia a un partidario de Gabito, todos los pelucones han descargado su mal humor en contra del pobre Debalde.

Debalde lo sabe y, como si fuera poco —si es que es cierto lo que ha publicado "El Imparcial"—, resulta que usó un avión de la Presidencia cuando ya no es ni siquiera Vicepresidente, para trasladarse de Santiago a Osorno.

Es claro que la gente pelucona lo ha puesto de oro y azul.

MI tío José María, hombre dado a las estadísticas y también a los vaticinios, me dijo ayer:

—¿Quieres que te pronostique una cosa, Peggy?...

—Ya, tío, pronostíquela no más...

—Con la llegada del nuevo Gobierno los que van a tener más trabajo son los funcionarios de la Contraloría...

—¿Por las irregularidades que se van a cometer, tío?...

—No, sobrina..., por las irregularidades que ya están cometidas...

Y después de esta conversación familiar, quiero reproducir un chisme auténtico.

Auténtico en cuanto a chisme, por cierto.

Dicen que Osc. Gaj, prominente Ministro y presidente de la Corporación de Fomento, de la Insa, etc., fué la otra vez donde Gabito y le dijo que la atención de esas funciones públicas había sido muy onerosa para sus intereses particulares. Que había tenido que descuidar su profesión de abogado, etc.

Y dicen que Gabito, así sobre la marcha, le contestó que él, como hombre comprensivo, no quería que Osc. continuara sacrificándose...

LA gente cercana al Primer Abrazatario de la República está tocando fierro.

Resulta que un señor serenense, gordo y pelado, ex dueño de una boite, y hombre de "letras", se ha dedicado a pechar a toda fuerza para que Gabito lo designe Superintendente de Palacio.

¿Es que la Casa Presidencial necesita un entendido en orquestas, números artísticos, whisky, etcétera?...

Yo creo que no.

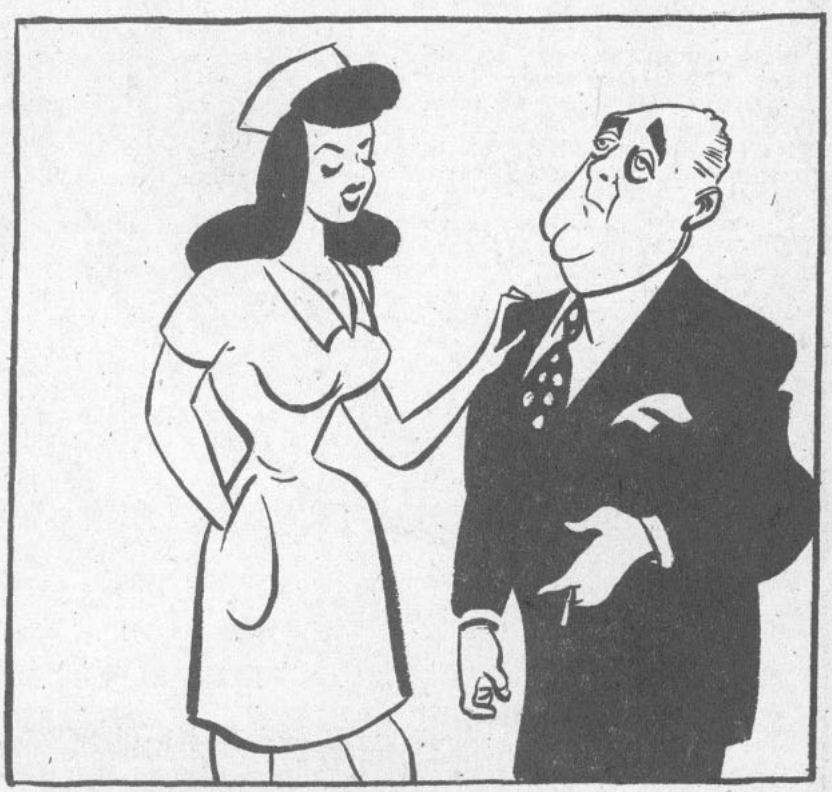

DEBALDE.— Es curioso, Mejoralita; desde que dejé la Vicepresidencia, por motivos de salud, me siento cada vez mejor...
MEJORALITA.— Me alegro, don Alfredo, y en el caso de que llegara a sentirse mal, recuerde que de todas maneras se sentirá MEJOR QUE MEJOR CON MEJORAL

SE LES ANDUVO PASANDO LA MANOFF

FRANCO.— ¡Mardito sea er bicho que me dió esta corná en el... Real!
VERDEJO.— Harto feo lo que hizo el toro, don Paco, pero también la culpa es suya por meterse a torearlo.

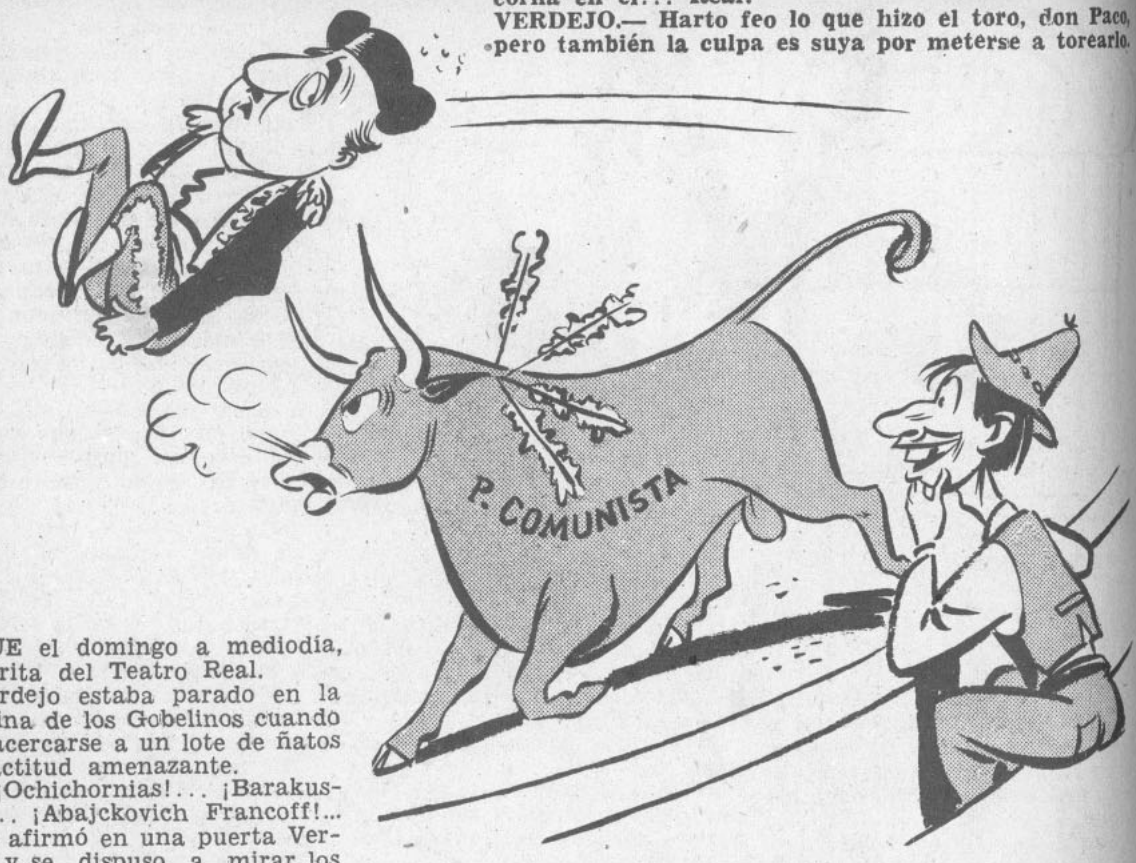

FUE el domingo a mediodía, afuerita del Teatro Real.

Verdejo estaba parado en la esquina de los Gobelinos cuando vió acercarse a un lote de ñatos en actitud amenazante.

—¡Ochichornias!... ¡Barakuska!... ¡Abajckovich Francoff!...

Se afirmó en una puerta Verdejo y se dispuso a mirar los acontecimientos, y vió que del lote se desprendieron unos pocos jóvenes ukranianos que se metieron adentro del Real.

—¡Krumiroff! —gritaban—. ¡Pedazovtos de miechikovna!... ¡Vivaff el tovarich Stalin!... ¡El gloriosoff!... ¡Farolovich para Francoff!

Entonces de las plateas del teatro salieron otros ciudadanos en gesto de protesta:

Y gritó uno:

—¡Bueno!... ¡Vamo a vé!... ¿Es que no hay vergüenza en este paí?... ¿Es que un ziudadano pazífico y mu de su casa, como este servidó, no pué darse er gusto de aplaudí a quien le de su reá gusto y gana?...

—¡Callaktevski la bocovna!... —contestó uno de los que habían llegado al último—, ¡españolvno munichistovski!...

Se le anduvo subiendo la mostaza al interpeludo, que era andaluz.

—Oiga uzté, so tío provocaó!... ¡Ar hijo de mi mare no lo va a vení a insurtá er primé soviético que anda por la vía pública!... ¡No, zeñó!... Que pa argo tengo yo catorze pare de riñone colocaos donde Dió manda!... ¡Y ná má!...

Todo este diálogo, mezcla de arroz a la valenciana con ensalada rusa, se desarrollaba adentro del Teatro Real.

Afuera, bueno, afuera era el descoronte.

Unos cuantos tovariches, comandados por un diputado de la Duma de Chileff, el tovarich Arayovna, había tomado la calle por su cuenta.

Más allá, de un grupo del mismo lote salieron voces que gritaban:

—¡Viva el anarco-sindicalismo-funcional!... ¡Ruptura con Franco!...

Fué entonces que los niños, ya lanzados, se tiraron al plato. Un automóvil, dos automóviles, tres automóviles...

No. No era "Rigoletto". No era "La Donna e movile". Era que el vandalismo antimotorizado comenzaba a tomar parte en el incidente. Y los automóviles, pobrecitos, quedaron hechos guaipe.

Media hora después, con las primeras sirenas de los hermanos carabitates, se pudo calmar el lío hispano-ruso.

En la calle quedaron como recuerdo del desagradable choque algunas hoces, dos o tres martillos, una balalaika, cuatro boinas vascas y una capa torera.

Y Verdejo, el buen Verdejo comentó amargado:

—¡Chitas que tengo mala suerte!... Como si fueran pocos los líos nacionales, vienen los extranjeros a meter boche en mi casa... ¿Serán huemules?...

SINTONICE AMENIDAD, CULTURA E INTERES INFORMATIVO EN LOS PROGRAMAS DE LA PRIMERA Y MAS POPULAR CADENA NACIONAL DE EMISORAS: RADIOS "LA COOPERATIVA VITALICIA"

EDIT. AL DI
MONEDA 136

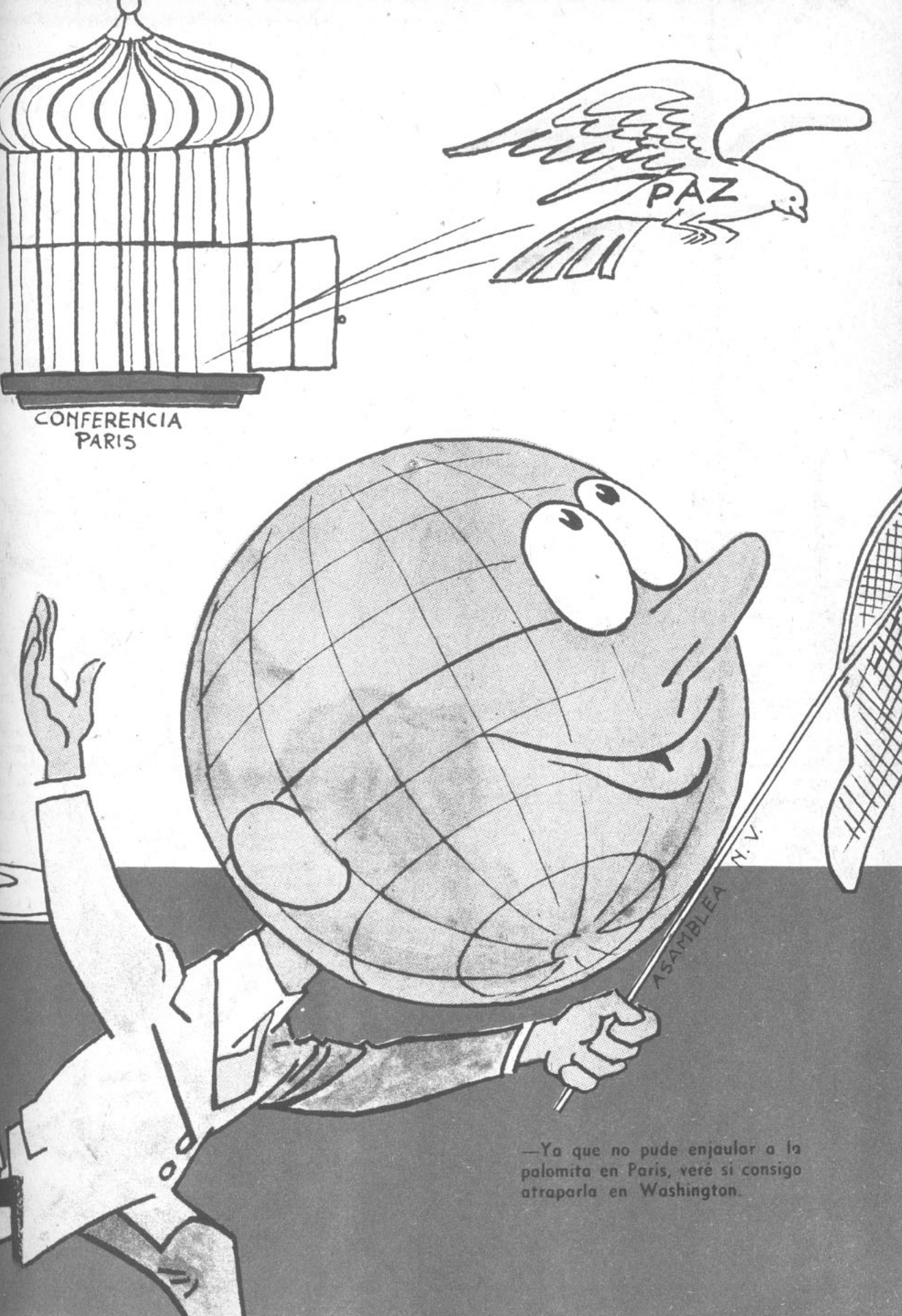

—Ya que no pude enjaular a la palomita en París, veré si consigo atraparla en Washington.

CRUZ-KIKE: —La pura ver
dad que no lo entiendo: no hiz
más que enfermarse el Vice,
yo, que soy el médico, caí a l
cama.
¡CHAO, ME VOY A VIÑA!

topaze

EL BAROMETRO DE LA POLITICA CHILENA

DON GABIN: —Me parece que este coctel será del gusto de todos.

TOPAZE: —¿Coctel? Yo creo más bien que Ud. ha descubierto la bomba atómica, Presidente.

COLOMA: —¿En qué ha quedado el Movimiento Social Cristiano, príncipe?

HAMLET: —En palabras, palabras, palabras...

DIRECCION Y ADMINISTRACION
MONEDA 1061, OF. 7
TELEFONO 85353
CASILLA 2265

Topaze

M. C. R.

DIRECTOR:
GABRIEL SANHUEZA D.

APARECE LOS VIERNES

Año XV — Santiago de Chile, 31 de octubre de 1946 — N.º 737

NO CODICIAR LOS BIENES AJENOS

DURANTE dos de los cuatro días que el Excmo. señor González Videla permaneció en Viña del Mar, entregado a la tarea de formar gabinete, el Presidente Electo —¡admírese el lector!— no abrazó a nadie ni prodigó sonrisas ni apretones de mano.

Por el contrario, esos dos días fueron tensos, nerviosos, cargados de electricidad. Y la causa de ello fué que en torno al futuro Mandatario se libró la primera batalla entre los allegados a su persona. De un lado lucharon los macucos; del otro, los jóvenes, los idealistas, los que quieren que el nuevo Gobierno sea ejemplo de honradez y de insobornabilidad.

Los jefes de estado están siempre en el peligro de caer en las redes de los solapados, y este peligro aumenta cuando el Mandatario permanece dominado aún por la euforia que proporciona el triunfo. Humanamente es explicable que un Presidente recién elegido sienta la satisfacción de la victoria más intensamente que las responsabilidades que el cargo trae consigo.

Así las cosas, en esos días viñamarinos, machacantemente, insidiosamente, cierto experimentado y conspicuo radical fué predisponiendo al Presidente Electo en contra del grupo de los altruístas.

"Cuidado con ellos —susurraba la voz artera—. Estos muchachos quieren apropiarse de

su persona y ser ellos los que gobiernen..."

Sucedió lo que él deseaba. Así, cuando el más representativo de los "gabrielistas" de la nueva generación llegó al palacio de Viña del Mar, tuvo la ingrata sorpresa de saber que el puesto que iba a dársele (puesto de sacrificio y de molestias más que de dinero) ya no se le otorgaría. "Elija otro cargo —se le dijo—. Diga usted qué vicepresidencia ejecutiva, qué misión en el extranjero le agrada más."

Esto era, sencillamente, alejarlo de la cercanía del futuro Presidente y librar al Sibilino (llamémoslo de esta manera) de la molesta compañía fiscalizadora del equipo insobornable.

Porque el Sibilino —y esto debe saberlo el señor González Videla— ya está dándose categoría y ejercitando privilegios de Gran Duque. En torno suyo están girando intereses particulares, gestándose negocios y formándose una camarilla comercial que lo solicita con inquietante asiduidad. Hay más: se me informa que este radical de alto coturno ha solicitado y obtenido de altas firmas comerciales una suma crecida de dinero "para atender a los visitantes extranjeros".

En resumen: radicales bien intencionados y radicales afectos a las tentaciones están luchando para conservar sus valimientos. A don Gabriel González Videla le toca resolver entre quiénes se decide.

Pero yo me permito recordarle al Presidente Electo que es indispensable para su propio destino y para los del país que se aparte de los voraces "amigos personales" y sólo permita a su lado a los que, como él, ostentan una ejecutoria limpia e incorruptible.

Para decirlo de otra manera, en Chile, más que nunca, son personas honradas las que se necesitan.

Profesor Topaze.

MERECE UN Bidú

BIDUCITO.— ¡Por haber cumplido cuatro años en el Ministerio de Relaciones Exteriores, don Joaquín, usted merece un "BIDU", aunque todavía no haya hecho la paz con el Japón!

¡BIDU!... ¡UNA BEBIDA DELICIOSA!... ¡UNA BEBIDA NUEVA!

"ENSAYO" DE 1946

He aquí a don José Pepe Stalin, ufano, después del holgado triunfo que obtuvo su caballo en "El Ensayo Presidencial".

¡Pero qué rabia le dió cuando le dieron el premio a la propietaria del pingo "Vertical", que perdió por 50,000 cuerpos!

JAMAS había existido en Chile un entusiasmo, rayano en la euforia, como el que observamos el domingo en el Club Hípico Nacional, con motivo de correrse el tradicional Clásico "El Ensayo". Las tribunas, galerías y demás aposentadurías estaban repletas de público. Fué una fiesta patriótica inolvidable. Las pizarras se encargaron de demostrar al país que el Ministro Schmaschke es un pesimista, cargante y de mal agüero. ¿Puede sostener el siniestro personaje que Chile está en las tristes, cuando se jugaron 17.000.000 de pesos? ¡Ja! ¡Ja!

El acostumbrado banquete con que la directiva festeja a la sociedad fué servido a las dos de la tarde; para describirlo no se nos ocurre más que una corta frase: ¡Estuvo regio! Sólo fué necesario lamentar la ausencia del Viceconvaleciente, don Siempre Listo Debalde, que, con motivo de un traidor estornudo, guarda reposo, en su fundo de La Unión, después de prestarle la Vicepresidencia, por unos días, al Suministro del Interior, señor Iri-Barrens. A la altura del champaña, sin embargo, se dió lectura al siguiente telegrama, enviado por el occiso:

CLUB HIPICO, Santiago.— Un cruel estornudo, con complicaciones, privanme enorme placer haber almorzado con ustedes este glorioso día de la Patria. (spot) Acepten mis más sentidas excusas y hago votos porque sigamos preocupándonos salvar raza caballar (coman) mientras llegan días tengamos que salvar raza rotecal (spot) Saluditos (spot) Siempre Listo Debalde. (spot final)

A las cuatro y media, más o menos, el público se vació en las avenidas del paddock para presenciar el paseo de los contendores. Reinaba interés, aunque ya era para Florete, montado por Gabín, "una carrera corrida". El bravo caballo criollo estaba en toda la plenitud de sus magníficas formas, no así el segundo favorito "Cruz Kekeff", que se veía flaco, un poco místico y con un aplomo demasiado vertical. Los demás fina sangre, en realidad, no llamaban la atención, dadas sus pocas probabilidades, y el tiro de "Cachorro", que prefirió seguir corriendo en las series de Código Procesal del Hipódromo Universitario, fué considerado de una lógica hípica muy oportuna.

Como no podía faltar el espectáculo pintoresco, el público tuvo un largo rato de regocijo, cuando "El León de Tarapacá", viejo parrillo, que ya había ganado como cuatro veces esta misma carrera, también quería tomar parte en el clásico, alegando que, como era el mismo del año 20, estaba dentro de las condiciones "por edad" para la gran carrera.

Previo el paseo reglamentario, la salida a la cancha, el "subieron bandera" y "bajaron las huinchas", no se pudo dar la partida en el momento preciso, porque el jinete de "Florete", Gabín, se bajó del caballo para darle un abrazo a cada uno de los otros jinetes, al juez de partida, a los palafreneros, al carabinero de turno y al "brujo" viejo Soto, decano de los hípicos chilenos. Pasado este efusivo momento de Gabín, tampoco se pudo dar la partida, porque el simpático látigo, dijo que antes tenía que contar con el apoyo de los jokeys liberales, minoritarios, democráticos, socialistas, etc., que tomaban parte en la carrera. Dijo que él quería ser el ganador nacional del clásico. Todos aceptaron, menos Prieto Arroncha, jinete de "Cruz Kekeff", quien dijo que no solicitaba el apoyo de nadie, y que se tiraría el salto por su propia cuenta.

¡Y vino la partida! Pero es inoficioso describir el desarrollo del recorrido, pues el enorme favorito ganó en el mejor y cómodo de los estilos. El ganador fué rodeado, a su llegada, de una enorme multitud de fanáticos, que, cosa nunca vista en la hípica, estaban convencidos de que el ganador era el que tenía que largarse a repartir premios. Gabín, sonriente y "ofreciente", se trasladó inmediatamente a su palacio de Viña del Mar, donde está haciendo la enorme lista de premios que tiene que repartir.

EPIDEMIA BENEFICIOSA

DON Alfredo Debalde se encuentra enfermo, víctima de la enfermedad llamada Políticus Fallis, lo que lo obligó a renunciar a la Vicepresidencia. Ahora, don Gervasio Urzúa Dulce de Membrillo ha caído víctima de la misma enfermedad, lo que lo ha obligado a guardar cama y renunciar a la Presidencia del Partido Liberal.

Hemos tratado de averiguar con prestigiosos facultativos sobre los síntomas y trastornos que provoca en el organismo la bacteria Políticus Fallis y nos han informado lo siguiente: en primer lugar, dicha bacteria ataca a las personas que carecen de suficientes vitaminas C, lo que les trastorna el sentido de la cachativa, del sentido del cateo de la laucha y les provoca mareos y toda clase de malestares; en segundo lugar, les trastorna la visión política, los hace dar palos de ciego y les impide ver más allá de sus narices.

La enfermedad del señor Urzúa Dulce de Membrillo ha causado bienestar en el Partido Liberal, por cuanto su nuevo presidente, que será probablemente don Panchisco, tiene la cachativa suficiente para librarse de caer contaminado.

En los círculos pelucones sabemos que esperan con ansiedad que el señor Prieto Arroncha se enferme. La falta de cachativa ,los palos de ciego y la enorme cola que se le ha desarrollado al señor Arroncha, indican que su estado es grave y también debe guardar cama, antes de que la bacteria Políticus Fallis le ataque seriamente el cerebro. Que se enferme y renuncie es lo que hace falta.

PROPAGANDA DE UN MAL PRODUCTO

LAS personas que saben un poquito de publicidad no ignoran que es inútil tratar de prestigiar un producto de mala calidad, ya que existe un axioma que dice: "La bondad de un artículo es el punto de partida de toda propaganda".

Sin embargo, estimados lectores, en la Corporación de Transportes ignoran completamente tal axioma. Así, hemos sabido que dentro de poco dicha Corporación iniciará una campaña radial destinada a hacerse propaganda.

Que no sacará absolutamente nada con sus audiciones de radioteatro lo damos por descontado. Al contrario, cada vez que la radio anuncie que se trata de un programa auspiciado por la Corporación, los auditores se trasladarán inmediatamente a otra estación emisora. El radioescucha llega a su casa a descansar justamente de los malos ratos que les proporciona diariamente el malhadado tránsito público y no podrá soportar que se les siga embromando hasta en su propia casa.

Hay, además, otro punto en todo esto de la propaganda. La Corporación de Transportes está más

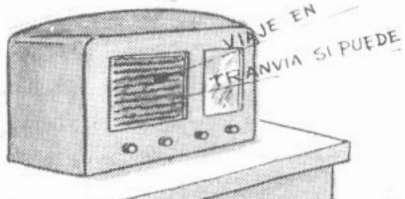

o menos en los mil millones de pesos de pérdida. ¿De dónde, pues, sacará el dinero para costear tan gravosos programas? No vaya a ser que dentro de poco suban las tarifas de movilización, con el objeto de hacer pagar a sus sufridos y obligados clientes unos programas de publicidad que no desean, les desagradan y no tienen otro objeto que torturar más aún a la población santiaguina.

DIRECTIVA MUY DEMOCRATICA

EL domingo último, el partido de don Marma, en un Congreso Pleno, procedió a elegir la nueva directiva de dicho partido.

Nunca hasta ahora se había dado un mayor ejemplo de democracia, ya que por unanimidad se acordó designar a todos los militantes con que cuenta el socialismo auténtico, miembros de la mesa directiva y del Comité Central.

Es así cómo los once militantes que siguen a don Marma han pasado a ocupar altos puestos políticos, integrando el más democrático y combativo organismo auténtico y socialista, y decíamos combativo porque entre dichos miembros figura nada menos que un compañero de apellido Cañón.

Don Marma, como le corresponde de hecho, ostenta el título de Cooperativo Vitalicio y Primer Farol; los títulos de Segundo, Tercero, Cuarto Farol, los ostentan el resto de los once militantes.

Una misión muy importante que se ventiló en el Congreso fué el de transformar el Partido Socialista Auténtico en un equipo de futbol, para aprovechar al máximum el número once de sus miembros, pero fué rechazada por cuanto se pensaba que les meterían demasiados goles, ya que don Marma jugaría de portero.

¿HA REIDO USTED CON "TOPAZE"?

También reirá con

"POBRE DIABLO"

la revista tandera de los lunes.

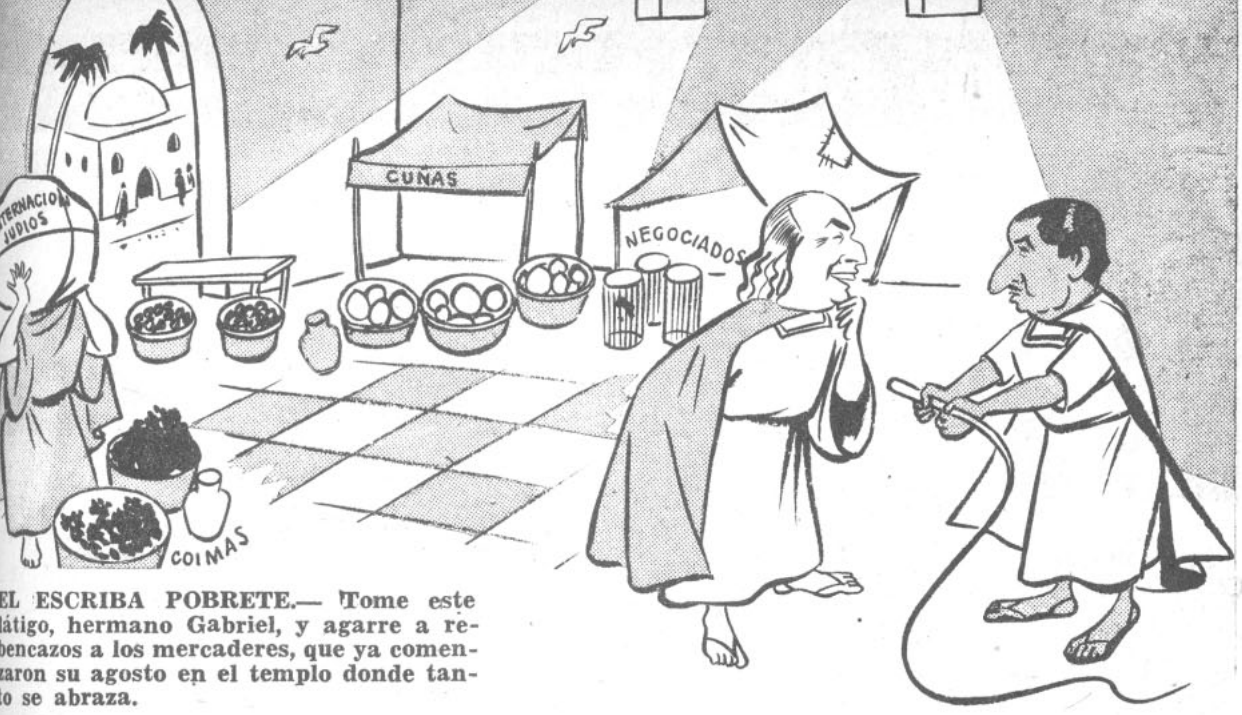

EL ESCRIBA POBRETE.— Tome este látigo, hermano Gabriel, y agarre a re-bencazos a los mercaderes, que ya comen-zaron su agosto en el templo donde tan-to se abraza.

TENED CUIDADO, QUE YA ANDAN MERCADERES EN EL TEMPLO

1.—Y he aquí que, habiendo llegado por prime-ra vez el Gabrielías Prometido al templo en que tanto se abraza, comenzaron a pulular a su alre-dedor un lote bien surtidito de mercaderes de todos colores.

2.—Pues era que los mercaderes, sabiendo ya quién sería el nuevo dueño del templo, quisieron tirarse al plato con negocios y peculados de one-rosa cuantía.

3.—Uno de ellos, poderoso mercader por cier-to, ya había andado en tratos para introducir, previo pago de 30,000 denarios, a cerca de veinte interesados en venir de tierras extrañas a ins-talarse en la tierra que ahora gobernaba el Ga-brielías Prometido.

4.—Mas he aquí que un ayudante de escriba, muy entendido en relaciones exteriores, supo de tal gestión de ese poderoso mercader y pasó la copucha, que era copucha verdadera, al apóstol Darío, por sobrenombre el Pobrete.

5.—Y he aquí que, estando ya en posesión de este dato, Darío el Pobrete recibió otras nom-bradas que dejaban al mercader aquél a la altu-ra de los borceguíes.

6.—Decíase, por ejemplo, que ese poderoso mer-cader había ido en visita donde uno de los más adinerados industriales del reino y habíale ti-rado una pedidita más o menos grandona.

7.—Y asegurábase que tal pedida era de 200 mil denarios al industrial aquél y de otros 200 mil denarios a los compatriotas de ese mismo industrial.

8.—Añadían aquellos rumores que el poderoso mercader, al recibir los 400 mil denarios, había dicho que esas monedas servirían para costear los gastos y atenciones a una delegación de un país extranjero que venía a solemnizar la ascen-sión del Gabrielías Prometido.

9.—No habían parado allí las andanzas del po-deroso mercader. Pues que había gentes que ha-cíanse lenguas voceando que ese mercader había instalado un negocio de comisiones y venta de tierras y casas de habitación, en el cual pensaba lucrar gracias a su vinculación con los nuevos gobernantes del templo.

10.—Y he aquí que Darío el Pobrete, y los de-más apóstoles que predicaban la honradez y mostrábanse decididos a practicarla ellos y ha-cerla practicar a los demás, resolvieron embestir en contra de ese mercader.

11.—Mas, he aquí que el mercader, que era un mercader de mucha... suerte para los negocios, dijo a algunos de sus amigos del CENáculo que se acercaran al Gabrielías y crearan intriga y desconfianza en torno de Darío el Pobrete y de los demás apóstoles y subapóstoles del templo.

12.—El Gabrielías Prometido no quiso, empero, prestar oídos a tales murmuraciones. Y en ple-na iracundia gritó a los que así querían sembrar la intriga:

"En verdad, en verdad os digo que durante mi reinado traficantes y gestores, mercaderes y falsos "amigos personales" no tendrán cabida en los interiores de mi templo".

13.—Y he aquí que el poderoso mercader y sus amigos del CENáculo, que afortunadamente no eran el CENáculo entero, sintieron en carne pro-pia la repulsa del Gabrielías Prometido.

14.—Y el poderoso mercader decidió que era mejor hacerse el cucho en espera de una nueva oportunidad.

15.—Empero, Darío el Pobrete y sus apóstoles y subapóstoles están vigilantes para impedir cuanto negociado quieran hacer los fariseos du-rante el reinado del Gabrielías Prometido.

SI YO FUERA PRESIDENTE...

Con motivo de iniciarse el nuevo gobierno, hemos hecho una serie de entrevistas relámpago a diversos próceres nacionales, a fin de que ellos nos digan cuales, en opinión de ellos, son los cambios fundamentales que deben hacerse en Chilito.

He aquí la valiosa cooperación que estos próceres le están prestando a don Gabín con sus interesantes deducciones:

DON WALDO COCO PALMERA

Yo me nombraría al tiro Ministro del Atrasito hay Asiento.

Mi primera medida sería la de reemplazar el anticuado sistema de locomoción actual por otro sistema de locomoción aérea. Y con doble tarifa. La locomoción "aérea" la haría con cables bien firmes, de los que irían colgados los tranvías y las góndolas. Así no romperían el pavimento. Y los pasajeros no tendrían de qué quejarse, porque no sólo viajarían colgados ellos, sino que los vehículos también.

DON JOFREGADO CONCUÑA

Yo haría que en Chile hubiera dos presidentes. Uno para el país y otro para los puros "amigos personales". Yo, como "amigo personal", instalaría una flota de barcos entre Santiago y Valparaíso a través del zanjón de la Aguada, del canal San Carlos y del río Mapocho. Como cobraría bien caro por el flete, me haría millonario con el flete de la flota. ¿Qué tal?...

DON KARLOFF CONTREROVNA

Si yo fuera Presidente, me enfermaría cada hora y le dejaría la Vicepresidencia a cada uno de mis compatriotas por turno.

De esta manera habría 24 vicepresidentes al día, lo que en 365 días que tiene el año, haría que hubiese 8.560 vicepresidentes y 52.560 vicepresidentes durante los seis años de mi gobierno. Así tendría por lo menos 52.560 electores míos para ser elegido Presidente y no pegarme la ensartada que me pegué recién.

¿Si yo fuera Presidente?... ¡Ah, compañeros, tendría un solo programa por desarrollar!...

¡Ruptura con Franco, ruptura con Perón, ruptura con Truman, ruptura con Attlee, ruptura con el Congreso, ruptura con el Colo Colo y ruptura con... Karloff Contrerovna!...

Mi primer decreto sería restablecer el uso de la peluca en los caballeros, de la crinolina en las señoras y del cuello paloma en los niños. ¡Nada de rotos subversivos!... ¡Sólo caballeros de capa y espada! Además, prohibiría a la gente usar la izquierda hasta para caminar por la calle. Como corolario lógico, deportaría a todos los zurdos de este país..., porque ellos constituyen un insulto para la gente bien, que es toda derechista.

¿Si yo fuera Presidente, mi amigo?... ¡Ah, yo dejaría las cosas tal como están! ¡No, tal como están, no!

Yo autorizaría el funcionamiento de los Hipódromos todos los días, en matiné, vermut y noche. ¿No ven que lo que más les gusta a los chilenos es dejar su plata en las carreras?... ¡Hay que darles en el gusto, pues!...

Ahí está la cosa...

¡Ah, me falta lo principal!... Si sube el valor de los zapatos, yo prohibiría a los chilenos usar zapatos. Si sube el precio de la carne, yo, igual que don Fregegando Moller cuando fué Ministro de Econosuya y Comercio, les diría a los chilenos que en vez de comer carne, comieran puro cochayuyo! ¡Y si subiera el precio del cochayuyo, porque toda la gente querría comprarlo, yo dictaría otro decreto prohibiendo comer cochayuyo y obligando a comer carne. Así bajaría el precio del cochayuyo y subiría el de la carne. Y así, entre todos, tendrían que comer y vivirían contentos.

Ahí está la cosa...

DON RAD MARIN Y BALMACE

DON SIEM LISTO DEBA

DON JU LANAS HA

MIGAJAS

Son tantos los nombres
ue se corren para Inten-
nte de Santiago, que ellos
acen nata.
Si se cumplieran los de-
os de todas aquellas per-
nas que desean reem-
azar a don Jofregado
cuña, tendríamos a la
pital de Chile con más
mil intendentes.

También el Alcalde de
a ciudad tiene ya sus
rbas en remojo. Como se
egura que lo reemplazará
el Palacio Consistorial
abogado rádico don De-
erio Bravo.
Ya veremos su gestión
licia, para decir después:
Don Desiderio, ¡bravo!
Mientras tanto, don José
ntos Salas aun no se ha
do en el gusto de poder
ir solo.

¡Otra huelga más! Y la
uncian los empleados de
mpañías de seguros.
Y uno que creía que, en
e pícaro mundo, los más
egurados eran ellos.

El doctor Leopoldo Panatt
eside una delegación de
ntólogos que partió ha-
Buenos Aires.
No los echaremos de me-
s, ya que, por lo caros
están los alimentos,
ce ya tiempo que tene-
s a nuestras dentaduras
reposo obligatorio.

GABITO por Pepo

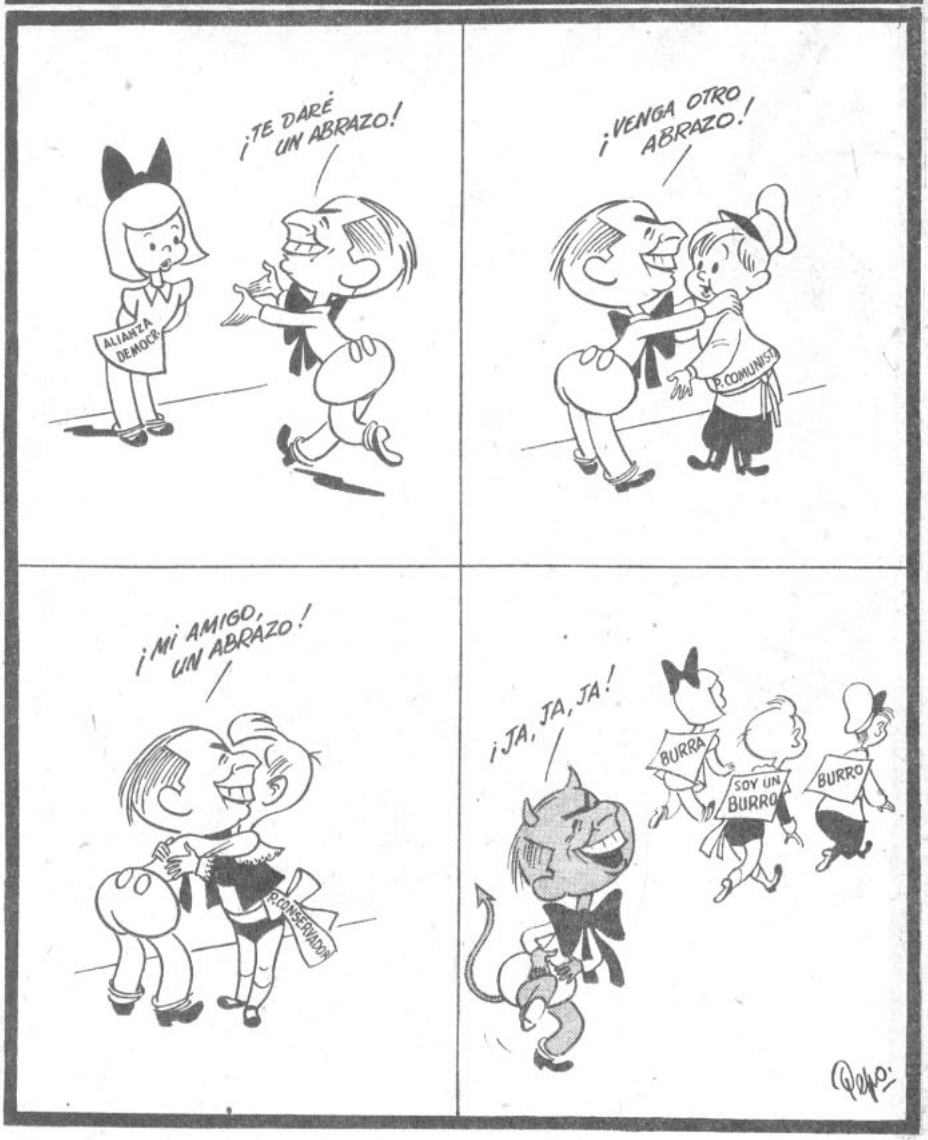

MADAME PARAPHINE LE DIRA SU DESTINO

WACHHOLTZ ARAYA, ROBERTO

Según nuestra astróloga exclusiva, el horóscopo del señor Wachholtz es por demás interesante.

Como el olorable Quina, nació en la ciudad peruana de Tacna, bajo el signo de Libra, lo que ya le señalaba un porvenir sin preocupaciones económicas.

Asociado con un Alessandri y un Barriga, le dió por construir líneas férreas. Y todo aquello corrió como por sobre rieles; mas, con el tiempo, perdería la línea política.

Fundador de la Copec, y sabiendo administrar perfectamente las finanzas particulares, se dedicó a administrar las finanzas del país como el primer Ministro de Hacienda del Efepé.

Sus signos zodiacales lo indican como candidato a una gran presidencia, ya que hasta la fecha ha presidido la Corporación de Reconstrucción y Auxilio, la Corporación de Ventas de Salitre y Yodo, la Caja de Empleados Particulares y un lote de presidencias más que se me escapan.

Su mayor aspiración actualmente es llegar a ocupar un alto puesto (décimo piso del Ministerio de Hacienda); pero el porvenir se le presentará muy oscuro, ya que será atacado por fuertes sectores políticos por ser demasiado rico.

Pero cuenta con el apoyo de un nuevo signo zodiacal de enorme influencia: don Abrazatorio.

No debe, pues, preocuparse por los que lo atacan y, por el contrario, debe ir preparando su tenida de gala para asistir en bandeja a la transmisión del mando, aunque los signos zodiacales de la hoz y el martillo se le ponen al frente.

Todo esto dicen los astros que lo vieron nacer.

¿ESTAN GASTANDO POLVORA EN GABITAZOS?

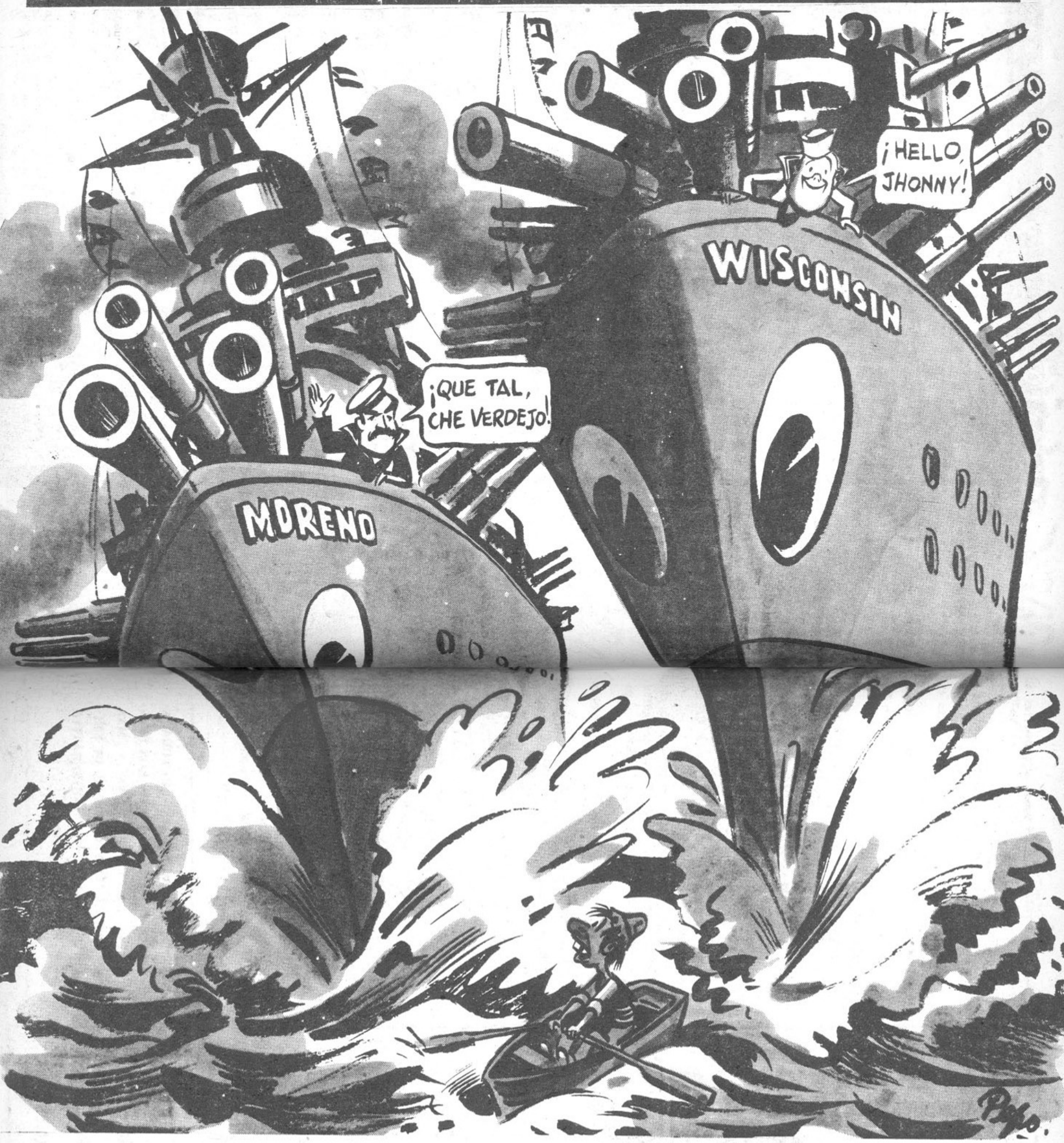

¡Pam!... ¡Pum!... ¡Patatam!...

La de cañonazos, allá en la Perla del Pacífico, era el descoronte.

Disparaban los acorazados, los portaaviones, los cazatorpederos.

Todas las visitas parecían dedicadas a gastar pólvora en gabitazos.

Por allá, arriba de un botecito chico, Verdejo miraba el tremendo despliegue de buques de guerra: el "Wisconsin", el "Moreno", etc.

De a bordo de uno de los barcos argentinos bajaron dos miembros de la delegación especial al cambio de arrendatario de la casa en que tanto se abraza.

VERDEJO.— ¡No me hagan olitas, por favor!...

—¡Ché! ¡Mirá!... ¡Esto es Valparaíso!...

—Ufa, ché..., ¡cuánto cerro, ché, cuánto cerro!...

Después fueron bajando los demás. Y agarraron viaje a Santiago.

Por allá por Mapocho, a la entradita de la capital, los visitantes pegaron su luqueada por la ventanilla del tren.

Había como setenta ranchos sin techos, puertas, ni ventanas.

—Well... —dijo un visitante norteamericano— ¡estoh mae parrece moi parrecido al Atolón of Bikini!...

Tuvieron que explicarle que no había caído por ahí ninguna bomba atómica.

Y para no dejar mal puesto al país, le agregaron que los chilenos tenían la costumbre muy

¡AHORA VIENE LO BUENO!

"Topaze" publica el próximo viernes una sensacional edición extraordinaria dedicada al nuevo gobierno de la chilenidad.

- LOS 14.000 ABRAZOS DEL PRIMER GABITARIO DE LA REPUBLICA.
- ¿TIENEN SENTIDO LAS RESOLUCIONES DEL CEN?
- PAPITO STALIN EN LA CASA EN QUE TANTO SE SONRIE.
- FOTOS, CARICATURAS, CHISTES, HISTORIAS, POEMAS, EN 32 PAGINAS PLENAS DE BUEN HUMOR.

NUNCA reirá con más ganas.

No lo olvide: RESERVE HOY MISMO SU EJEMPLAR DE "TOPAZE" QUE APARECE EL VIERNES.

higiénica de construir sus casas sin puertas, ni ventanas...

Así les entra más aire.

Verdejo, que se había venido de pavo en el tren, contemplaba a los visitantes extranjeros con la misma curiosidad que los visitantes extranjeros lo contemplaban a él...

Algo les llamaba la atención a los norteamericanos, argentinos, ingleses, persas, iranos, suizos y demás Embajadores Especiales a la transmisión del mando.

Y era que los naturales de Chile parecían ser los únicos que en realidad habían sufrido las consecuencias de la guerra con el Japón. Todo el Verdejado tenía cara de hambre. Y el Verdejadito chico parecía que estaba estudiando para monumento: toditos andaban piluchos.

Sí..., ¿para qué negarlo?, aquí en Chile había poco que comer y poco con que vestirse.

Los comentarios extranjeros eran de lo más entretenidos:

—¡Ché! ¡Estos chilenitos son fenómeno, ché! ¡Tanta democracia, tanto abrazo de los enemigos políticos y la gente no tiene "vento" ni para "morfar" una vez al día!...

Más allá, en la delegación turca, se oían otros comentarios:

—¡Jaramba, señur Ambajadur, aquí saj la ve mucha bubreza!... ¡Mucha bubreza!...

Pero no era ná cierto. Porque en la noche, cuando todavía no era ni la víspera de la fiesta de la transmisión del mando, la fiesta chilena estaba que ardía.

Huifas por aquí, rendijas por allá. Y todo en grande. Con harto trago y harta orquesta.

—Very beautiful, the cueca! —dijo, entusiasmado, uno de los delegados yanquis.

Ahí le anduvo achuntando el súbdito de Tío Sam.

Porque aquí en Chile, el país más democratico de la América y uno de los más democráticos del mundo, lo único que funciona bien es la democracia.

Lo demás, es decir el pan, el azúcar, el aceite, los zapatos, etc., ya no se merecen ya.

Por eso Chile es el país de la cueca.

De la cueca... en pelópidas.

SINTONICE AMENIDAD, CULTURA E INTERES INFORMATIVO EN LOS PROGRAMAS DE LA PRIMERA Y MAS POPULAR CADENA NACIONAL DE EMISORAS: RADIOS "LA COOPERATIVA VITALICIA"

REMATE DEL MENAJE DE "LA CASA DONDE TANTO SE SUFRE"

Ricos muebles de descanso: "chaise longue", somieres con patas, hamacas, etc.—Gran lote de amigos personales estilo imperio.—Mesitas de bridge, póker, tableros de ajedrez, yates de recreo, damas, ludo, etc.—Linda mesa de ruleta, jacarandá, del 1 al 36, incluyendo el "cero".—Mucha cristalería, sobre todo "baccarat".—Magnífico juego de vasos de cristal para whisky.—un baño turco de mármol, etc.

DE LA SUCESION DE DON "SIEMPRE LISTO DEBALDE"

S-N. CALLE MONEDA S-N.

EL DOMINGO 4 DE DICIEMBRE, A LAS 4½ DE LA TARDE.

SALON.—Espléndido amoblado "Minoritario", compuesto de un sofá Durán, dos sillones Moller y cuatro sillas Robinsonas. Preciosa vitrina, estilo "Luis XV", con un juego de dominó de marfil. Ricos cortinajes de brocato, especiales para tapar combinaciones y componendas. Encantadora lámpara francesa, de cobre negociado a fuego y 4 faroles bolivianos, estilo "Renacimiento de don Marma". Notable vitrina de cristal cortado, tipo Comisariato, con joyas de incalculable valor: un kilo de té, una libra de aceite, ¼ de kilo de carne, dos cebollas y una ramita de perejil, etc.

ESCRITORIO.—Una pura mesa pelada de álamo, un piso de paja y cartas en blanco, firmadas por el señor Debalde y listas para que las llene don Diablo Ramírez, o el joven Saint Marie Brissart.

COMEDOR.—Regia "mesa puesta", para 24 personas del régimen, de caoba maciza, con incrustaciones de pavos asados, ostras frescas, caviar ruso, langostas vivas, postres, cigarros habanos, etc. Surtido variado de cuchillería. Colección completa de copas champañeras, coñaqueras, vineras, aperitiveras, bajativeras y vasos al lote, etc.

BIBLIOTECA.—Gran estantería de ébano, con las siguientes obras: un tomo de "Bertoldo Bertoldino y Cacaseno", "Suéltate las Trenzas Como Puedas", de Guido de Verona, un silabario Matte, un diccionario de bolsillo de chaleco y un ejemplar del tango "Adiós Pampa Mía", con autógrafo del autor.

SALA DE ESPERA.—Gracioso conjunto de liberales enchapados, radicales minoritarios, de plata, democráticos Nylon, falangistas de cobre y cesantes de lo que sea, esperando la llegada de don Gabín.

GIMNASIO.—Riquísimo gimnasio de caoba, con un báculo de boy scout, una pelota de futbol y un cordelito para hacer salto a la cuerda.

COCINA.—Utensilios completos de cocina: batería de sartenes, ollas, cacerolas, y otros artefactos para guisar el presupuesto.

VARIOS.—Una aspiradora eléctrica del presupuesto, una carpa de veraneo, cojines, maletas de viaje de cuero de cocodrilo.

OBJETOS DE ARTE.—Marcos vacíos para cuadros famosos, una Venus de Milo, con los brazos restaurados, un pensador de Robín con calañés al ojo, una copia muy áspera de la Mona Lissa, un retrato al óleo de "Hachazo", ganador de la serie B del Hipódromo.

A LA VISTA TODOS LOS DIAS, DESDE LAS TRES DE LA TARDE.

EL TRIUNFO DE UNA MISION

Después de haber leído la carta de don Radul Marín explicando las diversas gestiones que en torno al problema presidencial ha efectuado el partido pelucón, podremos dar una síntesis completa de todo el proceso político que culminó con el triunfo de don Gabín González, debido a la inteligente colaboración del señor Prieto Arroncha.

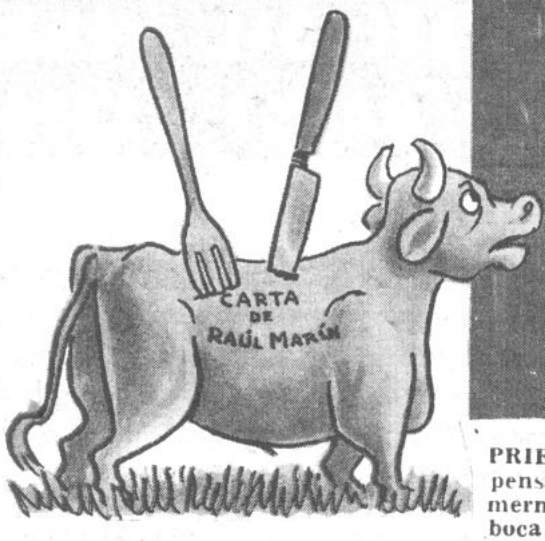

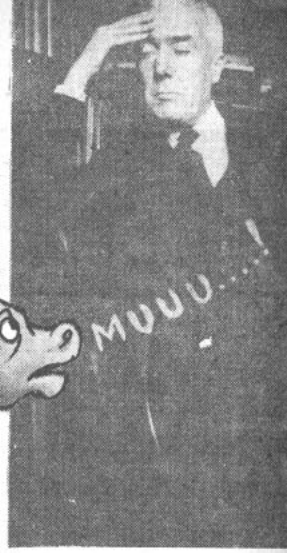

PRIETO RONCHA.— pensar que tengo qu merme el buey calla boca!

Primera etapa: la Convención de Derechas.— El señor Prieto Arroncha descubre que de todos los pelucones, es el doctor Cruz Keke el más resistido en el Partido Liberal. Decide entonces presentar la candidatura cruzkekista y no transigirla por ningún motivo. A la semana de iniciarse la Convención, toda la derecha está dividida. El señor Arroncha es condecorado por Stalin, y, feliz, sonríe en la obscuridad.

Segunda etapa: Tribunal Parlamentario.— Con el objeto de unir a toda costa a los partidos de orden, se decide formar un tribunal parlamentario para elegir un candidato único derechista. El señor Arroncha hace un rápido y misterioso viaje a Moscú. Regresa y ordena a sus parlamentarios apoyar a troche y moche la candidatura del verticalismo. La prensa comunista inicia una ola de informaciones favorables al doctor. Fracasa el Tribunal Parlamentario y el señor Arroncha recibe los elogios más brillantes del diario "El Siglo". El y el doctor, sonríen en la obscuridad.

Tercera etapa: el Tribunal de Honor.— Por iniciativa de personeros liberales, se organiza un Tribunal de Honor para que designe candidato a la presidencia. Los liberales sacrifican a don Panchisco, a don Pepe Pan-Amasado e incluso al León, buscando la unidad. Instruídos por el señor Arroncha, los conservadores proponen solamente un nombre: el doctor Cruz Keke. Los liberales están por aceptar, pero la prensa pelucona inicia un ataque contra el León de Tarapacá y varios prominentes jefes pipiolos, haciendo imposible la unidad. El Tribunal fracasa y el señor Arroncha es invitado a una gran parada militar que, en su honor, se celebra en la Plaza Roja de Moscú. Después de recibir tales honores, el señor Arroncha sigue riendo en la sombra.

Cuarta etapa: el 4 de septiembre.— Viene la elección. La propaganda antinandista es impulsada a fondo por el señor Arroncha. Hay choques violentos entre pelucones y comunistas en contra de los jóvenes liberales. A las doce del día, los comunistas comienzan a votar por el doctor, para lograrle una mayoría sobre Nandito. El peluconismo llega placé. Prieto Arroncha sigue sonriendo.

Quinta etapa: el Congreso Pleno.— Ha triunfado don Gabín y toca a los parlamentarios confirmarlo o elegir al doctor Cruz Keke. Ante el hecho consumado, deliberan los pipiolos y deciden ofrecer su apoyo al tor. Hablan con él y con e ñor Arroncha ofreciéndole votos. El señor Arroncha r fiesta que no los acepta y debe ser elegido don G González. Se les solicita declaración pública en ese tido, pero el señor Arro siguiendo instrucciones de cú, niega esa declaración queda callado la boca. Lleg cable de Molotov, en el felicita al señor Arroncha su actitud tan inteligente, hace impopular al social cristiano, destruye toda po lidad de contrarrestar al co nismo por medio de ese m miento y despeja el campo lítico futuro para el cama Contreroff. Junto con el c llega otra condecoración y carta de don José Pepe, en dice:

Camarada Arroncha: Lo cito por no haber seguido guas de los anticomun franceses, alemanes, austría etc., que al prestigiar el so lismo cristiano ante las ma nos han amagado importa posiciones. Usted, por el con rio, ha destruído toda posi dad de crecimiento de d partido en Chile. Lo fel también por haber dividido derecha. Usted ha sido el inteligente partidario de G González y el mejor aliado comunismo. (Fdo.) *José Pe*

EPITAFIOS DE 1.º DE NOVIEMBRE

LOS AMIGOS PERSONALES

El Vice de la Nación
tuvo amigos personales
[a montón.
Mas, para mal de sus
[males,
al irse el Vice a La
[Unión,
llegaron las vacas fla-
[cas:
¡murieron de inanición!

PITIN OLAVARRIA

Llegó a esta triste
[morada
tras un doloroso
[fin:
lo mató una puña-
[lada
(la 130) a Pitín.

JUAN FLAUTISTA ROSSETTI

Bajo este triste
[panteón
yace Rossetti Flau-
[tista,
y aunque era per-
[sona lista,
lo sepultó su
[OPINION.

MOVIMIENTO SOCIAL-CRISTIANO

De tan rara que es l
[cosa
la explicación todo
[piden
¿es verdad que aqu
[repos
un movimiento sin
[ídem

PARCIAL MORA MIRANDOLA

Después de ru-
[da jornada,
mora en esta
[tumba Mora:
fué de Embaja-
[da en bajada
y ya convérti-
[do en nada
vedlo, al pasar,
[donde mora.

FLORO DURAN

¿Por qué partiste, querido?
Pues por pretender partir
a tu Rádico Partido.
Y al morir,
eres tú quien ha partido.

GUSTAVO ROSS MARIE

Se quiso meter a tieso,
y así reposa en el nicho
que cubre una losa fría.
¡Y pensar que se creía
lo más maca-cole-picho
y sin un pelo de leso!

TENIA TODA LA RAZON

LA MUJER DE PUTIFAR.— ¡No, Casto José, no te equivoques! Si te he robado la capa, no es por ti, sino porque sé que está confeccionada con género de Yarur.

ESTA es la última semana en que los "amigos personales" podrán saborear los beneficios del poder. ¡Qué bien lo pasaron durante estos últimos años! Enormes sueldos, pegas costosas e inútiles, yates de recreo, viajes al extranjero: de un cuanto hay.

Ahora les llegará la época de las vacas flacas, pero ya están bien gorditos, así es que pueden someterse a régimen.

Pero lo que importa ahora es saber si vendrán nuevos "amigos personales". Yo creo que no, porque sé que don Gabito quiere que los aspirantes a "sacrificarse" en bien del país se sacrifiquen de veras.

Veremos si es verdad tanta belleza.

A PROPOSITO de parsimonia, la transmisión del mando se realizará en medio de las fiestas más gigantescas de que haya memoria.

La Municipalidad, que no tiene sino deudas, gastará un millón y medio en un baile a las delegaciones extranjeras. Un comité pro festejos gabíticos está organizando tómbolas, kermeses, fuegos artificiales, y otras maravillas. Una parada militar fenómeno congregará en Santiago soldados de todo Chile y del extranjero.

En fin, que para celebrar la transmisión del mando, y a pesar de tener un déficit de más de mil millones, vamos a echar la casa por la ventana.

¡Viva Chile, mier... mosa patria!

ENTRE los chismes que he sabido últimamente, figura uno que se refiere al Consejo de Comercio Exterior.

Me dicen que el viejecito Wachholtz se va. También me dicen que el aspirante a ocupar la pega de presidente del Comercio Exterior es un caballero titulado Manlio no sé cuánto, actual empleado de este plantel tan bueno para repartir divisas destinadas a importar cosas inútiles.

Don Manlio es liberal, y ya se da humos como futuro patrón del Comercio Exterior.

Pero no sé por qué se me ocurre que se va a quedar con los crespos hechos. Le falta un no se qué que deben tener los jefes de servicios, ahora que va a rehacerse este pobre Chilito, y que le falta a don Manlio, que es demasiado versallesco para una pega cómo ésa.

¡QUE divertido fué eso de la renuncia presentada por el ex Intendente de Concepción, que se llama Alarcón del Canto!

Mandó un telegrama a don Palcos Cuevas presentando la renuncia del puesto y el nuevo Premier le contestó que se la aceptaba "con sumo agrado".

Yo sé que este funcionario y militar en retiro se ha lamentado de que no le hayan reconocido la "ardúa" labor desarrollada por él en Concepción. Esto de "ardúa" es una palabra inventada por él, y que pronunció en plena Cámara cuando fué diputado.

En fin, que con este funcionario comenzó la barrida que está haciendo el nuevo régimen de Unidad Nacional.

DON Arturo, el hombre que le consiguió los votos liberales a don Gabín, se ha visto rodeado últimamente de un montón de "amigos personales" con vistas a conseguirse pegas.

Pero como el nombramiento de don Fernando Caramillo para Intendente de Santiago fué tachado por el CEN, el León dice ahora que sus "amigos personales" pueden irse a la misma... (ruido de sirena), y que él no se empeñará por ningún amigo suyo para conseguir pegas en el nuevo gobierno.

¡Estos Cenistas practican la máxima de que la caridad empieza por casa, y no quieren que ningún aliado se pesque las pegas más suculentas de la administración!

Otro personaje tachado, y esta vez por los comunistas, es don Roberto Wachholtz, que iba a ir de Mago de las Finanzas.

Según los camaradas comunistos, el camarada Wachholtz, no obstante haber sido el primer hacendista del Frente Popu de 1938. está demasiado vinculado con la alta banca para que pueda desempeñarse bien en la hacienda pública.

Por lo que se vé, parece que los hermanos soviéticos están dispuestos a imprimirle un rumbo a las cuestiones financieras; de tal manera categórico, que cualquier ministro medio amigo de los bancos les es sospechoso.

Por de pronto, don Roberto Wachholtz se ha quedado con los crespos hechos.

HE AQUI el Gabinete de unidad mundial que tiene parado don Gabín: Napoleón, Ministro de Defensa; denal Richelieu, de Interior; Talleyrand, de Relacio Abel, de Agricultura. (De pie): Hipócrates, Ministro Salubridad; Salomón, de Justicia; Colbert, de Hacie el infaltable don Mariano Bustos, Trabajo; Moisés, Economía y Comercio; Cantinflas, Ministro sin car y Liao-Chang (el de la muralla china), de Obras blicas. (Caricatura publicada en "Topaze", cuando famoso Plan de Peñuelas, y arreglada ahora de acu con las circunstancias.)

EL PRIMER MINISTERIO DE GABI

POR una de esas casualidades que no nos conviene divulgar, nosotros tuvimos el privilegio de asistir a la reunión secreta, que se celebró en Viña para dar con los hombres que han de acompañar a don Gabín Gonzaloff en su futuro Gobierno. La cosa era a puertas cerradas; los únicos personajes que asistían eran el propio Presidente Selecto, don Palcos Cuevas, don Rubén Darido Peblete, el Pelado Escanilla y un redactor de "Topaze". Afuera, algunos carabineros, con bala pasada, para evitar la multitud enorme de postulantes.

—Bueno —dijo Gabín—; ha llegado la hora de trabajar; el país está cabreado de abrazos: vamos a principiar por nombrar mi futuro Gabinete, principiemos por el del Interior...

—Muchas gracias, Gabín; te lo agradezco mucho —interrumpió don Palcos.

—Despacito por las piedras, Palcos. Tú no vas a ser Ministro del Interior ni de nada; me tienes hasta la coronilla, y estás demasiado trajinado. Conténtate con haber sido mi Generalísimo, y con que el viejito Iribarren te haya tenido de cuco para los conservadores durante ocho días...

—¿Y así me pagas, ingrato? ¡Hay, mísero de mí!

—Déjate de venir hacer el Calderón de la Barca —replicóle don Gabín—. Bueno, a ti te voy a mandar a Tarapacá, para que te elijan de Cenador... ¿Te parece poco?... Fíjate, las tierras del León y de mi vacante... Ya, no te enojes. A ver, una sonrisa para tu Presidente...

Don Palcos Cuevas se sonríe y acepta la candidatura.

El Pelado Escanilla hace un esfuerzo y piensa: "la están dando":

—El único que tiene algún derecho aquí soy yo, que conozco a Gabín (Gabincito, como le decíamos), desde el colegio... ¿Te acuerdas, Gabinetito, cuanto yo te andaba trayendo al apa en la escuela?...

—Mira, pelado... Yo también te conozco a ti desde chiquito, así es que no me vengas a pedir ningún Ministerio. A ti te voy a nombrar Intendente...

—¡Qué bueno, Gabito! Dame la Intendencia de Santiago...

—No, hombre, te voy a nombrar Intendente de Palacio, y date con una piedra pómez en el pecho... Y ahora, mis queridos colaboradores, les advierto que ya tengo listo mi primer Ministerio, que va a ser sumamente y recontra nacional. Es el siguiente, y si no les gusta, no tienen más que volverse a pie a Santiago, porque ni el automóvil de la Presidencia les voy a prestar:

MINISTRO DEL INTERIOR, don Marmatiuque Grove; MINISTRO DE HACIENDA, don Gustavo Ross Clínica Santa María; MINISTRO DE RELACIONES EXTERIORES, don Jazmín nández y Fernández (inamov MINISTRO DE FOMENTO Juan Lanas H.; MINISTRO DEFENSA, el cabo Peñaloz Regimiento Buin; MINIS DE AGRICULTURA, don Larraín y Borbón García de rrascal; MINISTRO DE OB PUBLICAS, don Parcial M para resarcirlo del tinterazo; NISTRO DE TIERRAS, don jín Videla Lira, para res lo de la correteada que le gué en el Cenado; MINIS DE EDUCACION, el viejito ferte, que cada día está más cado; MINISTRO DE ECO MIA Y COMERCIO, don Be mín Claro Velasco, porque si da afuera se vuelve loco de per por último, MINISTRO SEC TARIO SIN CARTERA, Siempre Listo Debalde... ¡D Alfredo!

—Bien, mis amiguitos. ¿Qu les parece mi Ministerio?

Don Palcos Cuevas le pregu

—¿Mantiene en pie la ame de que si nos parece mal nos mos que ir a pie a Santiago?

—La mantengo en todas partes; pero se pueden volver cuesta de "Lo Hermida", qu más blanda...

—¡Ah, entonces, te felicita Gabín! ¡Es macanudo tu pr Ministerio! —contestaron los en coro, y principiaron a pr rarse los respectivos decretos.

) SAM: —Yo creo, caballe-
ue lo democrático es sacar-
mordaza a este pobre ca-
o.

—¿Qué le parece mi obra maestra, profesor?

—Encuentro que sonríe demasiado...

LA COSTUMBRE TRADICIONAL

EL NOVIO: —¡Cuánto pesa, m'hijita! ¿No podría reducir sus... problemas?

LA NOVIA: —Eso depende de usted, mi pichito...

EDICION EXTRAORDINARIA: $ 5.-

topaze

EL BAROMETRO DE LA POLITICA CHILENA

LOS ESPIRITUS: —Cuí
da . te . . de . . la . mé . dium
EXIGENCIAS
IZQUIERDA

DIRECCION Y ADMINISTRACION
MONEDA 1061, OF. 7
TELEFONO 85353
CASILLA 2265

TOPAZE

M. C. R.

DIRECTOR:
GABRIEL SANHUEZA D.

APARECE LOS VIERNES

Año XV — Santiago de Chile, 8 de noviembre de 1946 — N.º 738

EL DOCTOR CRUZ COKE

ENFRENTADO ya el Excmo. señor González Videla a los negocios de un país en bancarrota y calmada la tensión del período electoral, deseo referirme a un hombre que, en razón de sus merecimientos y de su enorme personalidad, ha debido cargar con los infinitos y continuados errores de la Derecha.

Hasta hace tres meses nadie en Chile tenía mayor popularidad que el doctor Cruz Coke. De todos los candidatos, era el único sobre el cual se volcaban, unánimes, los conceptos alabanciosos. Desde el año 20 no se arrebataban las multitudes frente a la verba, el calor humano y la electrizante presencia de un ciudadano. Esto perdió al doctor Cruz Coke. El Partido Conservador, atónito ante la evidencia de una simpatía semejante, ya no supo qué hacer con su caudillo.

Puesto que por primera vez en muchos años el conservantismo tenía ganada la calle; puesto que su candidato despertaba la curiosidad, la simpatía y apuntaban evidencias de que se estaba creando, verdaderamente, una mística, los dirigentes pelucones, perdida la cabeza y el sentido de las proporciones, se dejaron ganar por la soberbia y se pusieron intransigentes.

"Cruz Coke o nadie" fué la consigna que emanó de la directiva conservadora. Admirados ante el milagro de tener un auténtico líder entre sus manos, los jerarcas del partido ultramontano, soberbios, intratables, ciegos a todo lo que no fuera la incondicionalidad de sus aliados, se dejaron ganar, en la embriaguez de los aplausos, por la idea de que, con Cruz Coke, el conservantismo derrotaría al ala liberal de la Derecha y a las raleadas huestes izquierdistas que se unían en torno a don Gabriel González.

El resultado fué la derrota, no tan sólo del caudillo conservador, sinò también de la Derecha entera. El señor González Videla, que hasta fines de julio dudaba si presentarse a una lucha electoral en que llevaba todas las de perder, se veía, maravillado, en posesión de una mayoría de 50.000 votos sobre su próximo contendor.

Aun era tiempo, después del 4 de septiembre, que el doctor Cruz Coke siguiera conservando, no obstante la derrota, la simpatía popular. Pero nuevamente la directiva de su partido erró el camino; otra vez los tozudos dirigentes sacrificaron a su líder usándolo como una artera ganzúa que les brindara la entrada a La Moneda.

Y sucedió entonces que en el curso de una semana, tanta popularidad, tanta simpatía, tanto reconocimiento que se le dispensaba al doctor Cruz Coke por sabio, por maestro, por sociólogo, se trocó en súbita antipatía. El pueblo ya no vió en él a un apóstol, sino al cabecilla de una montonera que, en las penumbras del misterio, complotaba para alcanzar, dolosamente, un poder que pudo haber obtenido de ser menos ciegos los que explotaron su candidatura, y el ídolo de ayer fué silbado.

No pararon aquí los yerros, y quien pudo marchar del brazo del Presidente triunfante y engastar en el nuevo gobierno la mística del movimiento social cristiano, se dejó arrebatar esa oportunidad y el señor Alessandri, infinitamente más hábil que los jefes conservadores, explotó en beneficio de su partido lo que era patrimonio del doctor maritainiano.

El doctor Cruz Coke pensará ahora, seguramente, en cómo consejeros mediocres malograron el trazo brillante de su destino.

Yo lo saludo en la hora amarga de su abandono.

PROFESOR TOPAZE.

MERECE UN *Bidú*

BIDUCITO.— ¡Por su buen desempeño en su breve paso por la Vicepresidencia de la República, señor Iribarren, usted merece un "BIDU"!

¡BIDU!... ¡UNA BEBIDA DELICIOSA!... ¡UNA BEBIDA NUEVA!

LA ABRAZADORA VIDA DE UN ABRAZATARIO

1 UN día del año 1898, una cigüeña se cierne sobre el cielo de Chile, y, aleteando y aleteando, deposita un tierno bebé en una casa del Norte Chico. El bebé, reconocido por el servicio, le da un abrazo a la cigüeña, siendo éste el primer abrazo de su abrazadora existencia.

2 UNA semana más tarde, en la Iglesia Parroquial de La Serena, el recién nacido es bautizado, y se le da por nombre el de Gabín. Apenas el cura le pone óleo y crisma, el pequeño Gabín le da un abrazo al sacerdote, por haber hecho de él, de Gabito, un buen cristiano.

3 PASAN los años. El niño de otrora ya es grande. Un día se recibe de abogado. Feliz, sale de la Universidad, atraviesa la calzada Sur, se sube al pedestal de una estatua y estrecha entre sus brazos a don Andrés Bello. Antes, por turno, ha abrazado a todos sus maestros primarios, secundarios y universitarios, como asimismo a sus compañeros de clases.

4 EL tiempo sigue su marcha. Gabín es diputado termal. Un día los agentes de la Gestapo de Chile Nuevo le agarran a tiros su casa de la calle Pedro Torres. El, antes de responder a los tiros, toma un taxi, va a La Moneda, abraza a su atacante, regresa a su casa, carga su carabina y se larga a disparar contra su recién abrazado enemigo.

5 CORREN más años, y, en 1937, en pleno Congreso Pleno, el Presidente Alessandri lo hace sacar con carabineros del recinto parlamentario, recibiendo unos cuantos palos en la cabeza. Herido, don Gabín corre otra vez a La Moneda, abraza a su despiadado perseguidor, lo felicita, y regresa luego a la Asistencia Pública, donde se le curan sus graves heridas.

6 AÑOS después parte a Francia como Embajador. Un día sabe que el general De Gaulle no ataca al régimen de Pétain. Don Gabito toma un avión, vuela a Londres y abraza efusivamente al héroe galo. De pasada, en la capital inglesa abraza a míster Churchill, al mariscal Montgomery y al duque de Kent. Vuela a Escocia y le da su guapo abrazo a Anita Lizana, que acaba de ganar un partido por 6-0 y 6-2.

7 VUELTO a Chile en época preeleccionaria, concierta su célebre match a tinterazos con don Parcial Mora Mirándola. Luchan durante 15 rounds, en que se disparan tinta negra, tinta azul, tinta china, tinteros de cristal, de vidrio y de estaño. Entre tinterazo y tinterazo, don Gabín le corre una serie de abrazos a su contendor. El juez falla empate.

8 MAS tarde, es honrado con un alto cargo en la Masonería. Siempre cordial, corre a abrazar al Illmo. señor Arzobispo de Santiago, a quien le dice: "Su Señoría Ilustrísima, soy masón y ateo, con el favor de Dios y de María Santísima" Comprensivo, el Arzobispo le acepta el abrazo.

9 MAS tarde se desarrolla la Conferencia de San Francisco. Mientras sus colegas de delegación parten a la costa del Pacífico, de USA, don Gabín toma un avión en Miami, vuela a Nueva York, le da un abrazo a la estatua de la Libertad, y le dice: "Cómo le va, estatua; con este abrazo quiero demostrarle mi simpatía". Después sigue viaje a Frisco.

AGOSTO de 1946. Don Gabín está a punto de retirar su candidatura presidencial, porque la ve perdida si sale el doctor Cruz-Keke como candidato único de la De- Inmediatamente se va al Partido ador, abraza al candidato vertical y ta por lo que él cree que es un triun- o del vitaminado líder.

4 DE septiembre. ¡Don Gabín es elegido por los comunistos! El futuro Presidente vuela en seis horas a Moscú, aterriza en la Plaza Roja, entra al Kremlin, abraza a Molo- Litvinoff, a Dimitroff, a Zdhanov, a enko; al mariscal Zhukov y luego a "A usted, glorioso bigotudo, le debo oria", declara. Y ¡zas!, su tremendo Regresa a Chile y abraza al piloto.

24 DE octubre. El Congreso Pleno lo ha ungido Primer Abrazatario. Aquí es el despiporre. Don Gabín abraza a todo el Parlamento, a toda la Izquierda, a toda la De- Se va a Viña y abraza al Alcalde, a ero, a los que juegan ruleta y punto y , a los bañistas, etc. Vuelve a Santiago, ce cargo del poder, y a la hora de en- u prensa esta revista, sigue abrazando tajo a cada uno de los 5 millones de udadanos.

LA MEJOR SOLUCIÓ

VERDEJO.— ¡Qué suerte la suya, don Gabín!... Saber que para solucionar el problema de los transportes existen los neumáticos chilenos "INSA", que, además de ser magníficos, han bajado de precio.

VUELVE LA FAMILIA PAGOTE

GRAN FESTEJO A LAS VISITAS

DON Gastón Pagote, doña Totona de Pagote, Pagotita y Pagotito, sus hijos —todos ellos muy conocidos de los lectores de "Topaze"—, regresan una vez más, muy felices, a la vida pública.

¿Saben por qué?...

Porque en la delegación argentina que ha venido a la transmisión del mando figura un antiguo conocido de los Pagote. Un diplomático bonaerense de quien los Pagote se hicieron amigos cuando fueron a comprar carteras de cocodrilo, collares de perlas y abrigos de piel a la capital del Plata.

—Sí, Gastón, ya lo sé..., pero si le queremos dar una fiesta buena, una fiesta en grande, vamos a necesitar muchas cosas: champagne, whisky, sandwiches, pasteles, galletas...

—¿Ah, sí?... ¡Se compran, pues, se compran!...

—¿Y con qué plata, Gastón, por Dios?... Tú sabes que estamos debiendo a cada santo una vela. Y al almacenero un velón...

No mostró gran preocupación el papy. Más aún, rápidamente dió con la fórmula salvadora...

—¿Que tenemos muchas deudas, dices?... ¡Bah!... ¿Y qué importa?... ¿No sabes tú que no hay nadie más endeudado que el Gobierno de Chile?... ¿Ignoras que el Ministro de Hacienda dijo que era necesario hacer economías, apretarnos el cinturón y qué sé yo cuántas cosas más?... Sin embargo, tú lo ves, el Gobierno no ha puesto ninguna dificultad para embarcarse en unos gastos estratosféricos para atender a los 5,000 miembros de las delegaciones extranjeras que han venido a la transmisión del mando...

—Sí, es cierto, pero...

—¡No!... —saltó don Gastón—. ¡No hay pero que valga! Si el almacenero de aquí de Providencia no nos fía, ya nos fiará cualquiera otro.

—

Y como Chile es Chile y los Pagote son los Pagote, he aquí que se hizo el milagro. El almacenero, el pastelero, el sandwichero fueron recibiendo por turno la visita de doña Totona de Pagote.

—Ustedes deben saber que mi marido ha recibido instrucciones del Gobierno de atender a algunos delegados de la misión especial de Argentina. ¡Y de atenderlos en grande! Mi marido, como buen patriota, ha aceptado ese encargo y ha dicho que todos los gastos, todos, serán de su propia cuenta... ¡A nosotros no nos gusta recibir favores de nadie!...

—Muy bien, señora..., ¿y en qué podemos servirla?...

Ahora, la verdad, los Pagote no estaban como en sus buenos tiempos. La plata, esa herencia que recibió doña Totona, había quedado en las tiendas de Buenos Aires y en las boîtes, restaurantes de lujo, balnearios y hoteles de Chile.

Pero... doña Totona, la mamy, recordaba que ese caballero argentino, un joven de familia muy "bien" de allá, había estado cortejando a Pagotita, la niña, y a lo mejor por allí podía venir la solución de los problemas económicos de la familia Pagote...

—

—¿Sabes, Totona? —dijo don Gastón—. ¡Es necesario que echemos la casa por la ventana!... Ese joven tiene que recibir una buena impresión nues-

—Mande allá a nuestra casa unos 500 pasteles, unos 800 sandwiches, veinte tortas... ¡Todo de lo más caro, de lo mejor!...

Los comerciantes no dudaron. Esa señora con tantas ínfulas no podía ser de esas personas que "clavan" a sus proveedores.

En la tarde llegaron todos los comestibles y bebestibles a la casa y en la noche la familia Pagote y sus visitas se hallaban entregados a las delicias de una fiesta regia, pero lo que se llama regia. Los proveedores, en tanto, asomados tras los ventanales del bungalow pagótico, miraban con terror cómo se iban consumiendo el champagne, el whisky, las tortas, los sandwiches, los pasteles...

Y todo..., ¡todo!..., comprado al "te debo"...

Igualito que el Gobierno.

(CONTINUARA)

el whiskey que más se vende universalmente

el gran mundo prefiere siempre el whiskey

SCHENLEY

INTERNATIONAL CORPORATION

EL WHISKEY DE SABOR *NATURAL*

Nunca ha saboreado usted un whiskey como éste. Es que SCHENLEY es americano y tiene el sabor natural de los granos con que se elabora. Por supuesto, ese sabor es *distinto* . . . y es distinto precisamente porque es *natural*. Pida el más fino de los whiskies americanos . . . SCHENLEY . . . *naturalmente*, el favorito del Gran Mundo.

LO QUE HIZO FALTA

GABITO por Pepo

EL DOMINGO pasado la DIC. que va a dejar de ser de don Canibal Jara, nos apabulló con la transmisión radial de la asunción al poder de don Gabín y con la parada militar que se efectuó en el Parque Cousiño.

Distribuyó a todos los locutores santiaguinos, durante la transmisión del mando, a lo largo de la calle Morandé, desde La Moneda hasta el Congreso Nacional, a fin de que cada uno de ellos fuese dando a conocer a los radioescuchas sus diferentes impresiones de dicha ceremonia.

—Habla el puesto N.º 5... En este instante entra al Congreso la delegación del país hermano de...

A la larga, aquello fué del todo aburridor. Y por primera vez en la vida los radioescuchas echaron de menos los avisos, que habrían aliviánado en algo esa transmisión radial.

Palabra que nos habría encantado oír algo como esto:

—Habla el puesto N.º 3... S. E. don Gabín González Videla sube a la carroza de honor y sonríe satisfecho... Sonría usted también, pero use la pasta dentífrica "Molar".

Y en la parada militar del parque nos habría gustado escuchar:

—Ante nosotros desfilan binarros, los soldados del Regimiento Buin... Es un espectáculo que eriza los pelos..., pero si usted desea que no se le ericen, use la gomina "Bisoñé", lo mejor de lo mejor... Ahora cedo la palabra al puesto situado en la parte baja de la tribunas.

Habla, entonces, el otro locutor:

—¡Qué marcialidad la de nuestras tropas, señores!... Señora, ¿quiere usted tener un hijo marcial? Aliméntelo con "Marcialin marcializado"...

¿No es verdad que así los oyentes no se habrían aburrido tanto? En fin, para otra vez será.

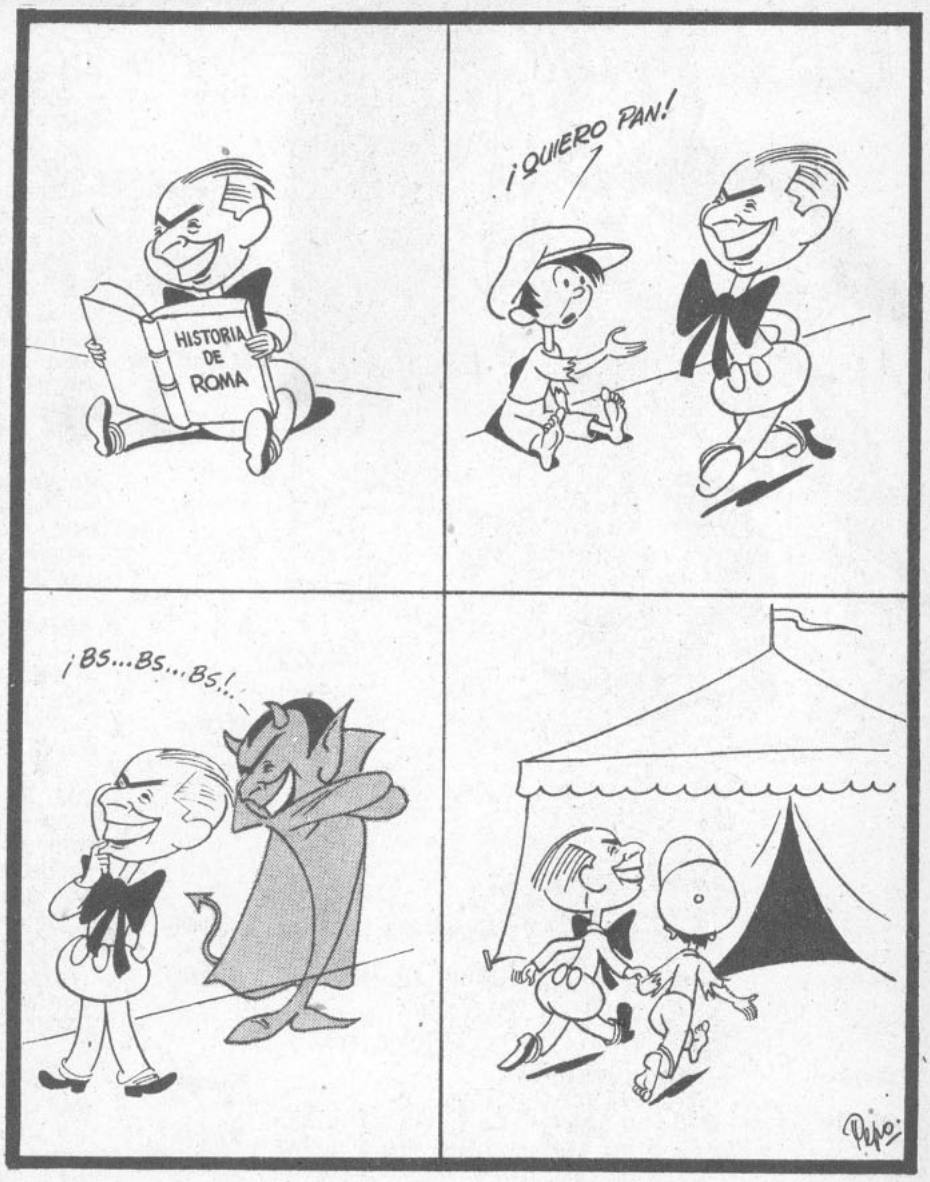

MADAME PARAPHINE LE DIRA SU DESTINO

PALCOS CUEVAS CONTRERAS, DON LUIS ALBERTO

LOS signos zodiacales que presiden su destino fueron, hasta ahora, benévolos para él.

Recibido de abogado, se las echó para el Norte a ejercer su profesión, y una vez en Iquique se dedicó a hacer el Alcalde de esa ciudad norteña que es un contento.

Pero los astros le tenían reservado un porvenir aun más brillante: de Alcalde ascender a director del Registro Civil.

Sus signos zodiacales lo siguieron protegiendo: amigo de las buenas juntas, se incorporó a la Junta Central Rádica, hasta llegar a la presidencia del CEN.

Con la asunción al poder de don Gabín su horóscopo parecía cumplirse al pie de la letra y la senaduría por el Norte casi ya la tenía al alcance de su mano. Desgraciadamente, en la constelación de don Palcoscuevas se interpuso un astro comunista y la senaduría se le fué a la soberana chuña.

Si hubiese nacido bajo el signo de Marte, después de llegar a la cartera del Interior podría haber aspirado a un puesto aun más alto y presidenciable; pero como Marte no lo protege, es calmado y pacífico y enemigo absoluto de lanzar tinterazos. Por eso le fallará la presidencia.

Así, pues, debe contentarse con el Ministerio del Interior hasta que los astros y don Gabín determinen otra cosa.

B O D A

ACTO PRIMERO

Casa de la Alianza Democrática

NOVIO. —Madre Alianza, dame un abrazo.

(La abraza.)

MADRE. —¿Estáis contento?

NOVIO. —Felicote, madre. La novia me ama. Le daré un abrazo antes de la boda. Y a vos os daré otro. *(La abraza.)* Y abrazaré al suegro, a la suegra, a todos. ¡Abrazaré los campos y los bosques! Y a los campesinos y a las mozas. Y a Leonardo de Tarapacá, madre.

MADRE. —Cuidaos de Leonardo, hijo: si le das la mano, se tomará el codo. Es confianzudo. Acordaos lo que le ha hecho a todos. No olvidéis lo que le hizo Leonardo al Caballo Grande, en 1931.

Nana, niño, nana,
del Caballo Grande
dueño de la espada.
Las botas muy negras,
la frente muy alta.
En Dover Leonardo,
ay, le complotaba.
El Caballo Grande
no tenía plata,
y Leonardo le hizo
la del buey Tapanca.

NOVIO. —Abrazaré al buey Tapanca. Y al Caballo Grande. E iré a Dover, como Berroeta, y abrazaré a Dover.

MADRE. —Duérmete, rosal,
que el caballo se pone a llorar.

NOVIO. —Duérmete, clavel,
que el caballo no quiere beber.

(Entra Leonardo.)

LEONARDO. —¡Pero cómo le va, madre! ¡Pero cómo le va, novio! ¡Yo conocí mucha a la novia!

MADRE. —¿Cuándo?

LEONARDO. —El año 20. Nos chacoteábamos en los trigos. Jugábamos al tú la tenía en los altos yermos.

MADRE *(al novio)*.—¿Lo oís? Tengo un grito de pie en la garganta que os advierte contra Leonardo de Tarapacá.

LEONARDO. —No, señora. Ya estoy viejo: no quiero, ni debo, ni puedo. Seré el padrino de la boda.

NOVIO. —¡Un abrazo, Leonardo! *(Se abrazan.)*

MADRE. —Duérmete, Gabriel,
que Leonardo no quiere beber.

(Entra la novia.)

LEONARDO. —¡Pero cómo le va, novia! Yo conocí mucho a su padre.

MADRE. —Duérmete, Gabín,
que Leonardo no quiere budín.

NOVIA. —No puedo oírte. No puedo oír tu voz. Es como si bebiera un vaso de vino con frutillas y me durmiera en una colcha de raso pajizo. Y me arrastra, y sé que me ahogo, pero voy detrás.

MADRE. —Duérmete, Gabriel,
que Leonardo no quiere beber.

NOVIA. —Sé que estoy loca, Leonardo, y sé que tengo el pecho podrido, y aquí estoy y te oigo, viéndote agitar tu onda y tus brazos.

MADRE. —Duérmete, Gabín,
que Leonardo no quiere budín.

NOVIO. —¡Otro abrazo, Leonardo! *(Se abrazan.)* ¡Novia, un abrazo! ¡Madre, un abrazo! *(Corre a la puerta y grita.)* ¡Eh, venid todos, los amigos y los enemigos! ¡He de abrazaros a todos, fuertemente, y he de sonreíros con toda la boca, y he de daros ministerios y embajadas!

(Sale el novio repartiendo 178,956 abrazos por minuto.)

NOVIA. —Leonardo, me quemas como letrero luminoso echando llamas.

MADRE. —Con mis uñas desentierro yo los recuerdos y los machaco contra las paredes. También me engañó Leonardo a mí; también me habló de amor fecundo, y hoy veo cómo engatusa a mi nuera.

NOVIA. —Leonardo, sube a ti mi grito como suben los precios.

LEONARDO. —¡No! ¡En jamás de los jamases! ¡En nunca de los nuncas! ¡No debo, no puedo, ni quiero, pero échamelas al sombrero!

MADRE. —Duérmete, Gabín,
que Leonardo no quiere budín.

Telón lento.

E SANGRE... AZUL

ACTO SEGUNDO

La casa donde tanto se baila. Coro de liberales.

CORO. —Despierte la novia,
la mañana de la boda. ..

MANENO. —¡Despierta, paloma!,
que yo tengo el mando
de todas las tropas.

KONTREROFF. —Por el naranjín,
muchas huelgas le ofrece Stalin.

FALANGE. —Por el naranjel,
yo le pido cuchara y mantel.

MADRE. —Al entrar a esta casa,
galán apuesto,
no te olvides que es mío
tu presupuesto.

CORO. —Despierte la novia,
la mañana de la boda.

LEONARDO. —Y que se despierte el novio,
lleno de luz y de brillo,
por cuanto ya le dió un puesto
a Fernando Jaramillo.

NOVIO. —¡Un abrazo, Leonardo! ¡Un abrazo a ti! Y a ti, y a ti. *(Sale al campo y comienza a abrazar a hombres y mujeres, a los árboles, a los postes del telégrafo, a las vacas, a los pajarillos, a las nubes, a los ríos, a la lluvia, al sol, a los liberales, a don Fugencio Durán, etcétera.)*

NOVIA *(a Leonardo)*. —Con los dientes, con las [manos, como puedas,
quita de tu pelo cano
la onda que tienes puesta,
dejándome en esta casa
que levantara Toesca.
Y si tú quieres llevarme
camino de la Derecha,
pon en mis manos de novia
el cañón de tu escopeta.
¡Ay, qué lamento de fuego
me sube por la cabeza!

LEONARDO. —¡Qué vidrios
se me clavan en la lengua!
Si yo no quiero, ni debo,
nadie me impida que pueda
montarte él en mi coballo
y llevarte a la Derecha.
Que yo no tengo la culpa,
que la culpa es toda entera
de los feos sindicatos,
en los campos y en las tierras.
Librarte de comunistos
será cuanto yo pretenda:
Maneno Bulnes y Wachholtz,
serán los que te defiendan.

NOVIA. —Hoy dejo a un abrazatario
y a toda su descendencia
en la mitad de la boda
y en mitad de la cena,
y todo porque te miro
y tu hermosura me quema.

MADRE. —¡Leonardo, deja a la novia! ¡Quita la mano dey! ¡Dos bandos, Leonardo de Tarapacá! ¡Tú, con el tuyo, yo con el mío!

LEONARDO. —¡Pero, señora, no alegue tanto! ¿No ve que esto es pura unidad nacional? ¿No sabe que yo hice el casorio? ¿Que yo le conseguí la mano de este churro a su hijo en el Congreso Pleno?

NOVIO. —Es cierto. ¡Un abrazo, Leonardo! Madre, otro abrazo. Novia, venga un abrazo. ¿Me queda alguien por abrazar? Al que no haya abrazado, que pare el dedo.

MADRE. —¡Dos bandos! Leonardo con el suyo, yo con el mío. Hay que dividirlos
con un cuchillito;
con un cuchillo
que apenas cabe en la mano,
pez sin escamas ni río;
en un bando tú, Leonardo,
en otro bando mi niño;
tú con Ross; Gabín formando
sindicatos campesinos.

NOVIA. —Y Waldo quede pintando
los tranvías amarillos.

LEONARDO. —Mire, mi señora Alianza,
no me venga con versitos,
que si a mí me da la rabia,
aquí se va a armar un lío.
Aquel que no me hizo caso,
cuando un consejo yo dilo,
siempre le llegó al pihuelo
y cometió un desatino.
Yo le dije a Ribbentrop
que no hiciera guerra; la hizo,
y usté sabe bien, señora,
lo que le pasó a ese tipo.
Y es por eso que, macuco,
yo he aconsejado a su niño:
frenarán los liberales
a su aliado comunisto.
Conque me llevo a la novia
sin riendas y sin estribos,
y no le digo, por hombre,
las cosas que ella me dijo.

NOVIO. —¡Un abrazo, Leonardo! ¡Un abrazo a todos: a liberales y comunistas, a la Falange, a don Marma, al viejito Urzúa Jaramillo, a Pijeroa Anguita, a los delegados extranjeros, a los marinos, a los acorazados y a los portaaviones! ¡Adiós, Leonardo! ¡Chao! ¡Cuídeme a la novia!

MADRE. —Duérmete, Gabín,
que Leonardo no quiere budín.

TELON.

The right man in the right place

LA Sociedad Médica de Chile ha reclamado oficialmente del nombramiento de don Ferdinando Clarobscuro Salas como Ministro de Salubridad. En el acto nos fuimos a ver al Ministro, y nos dijo casi textualmente:

—Es perfectamente injusta la medida adoptada por los médicos, y, sobre todo, de una ignorancia supina. Fíjense ustedes cómo la profesión de abogado es la más indicada para machucárselas como Ministro de Salubridad. Los médicos tienen la Medicina Preventiva, y nosotros, los abogados, tenemos la Prisión Preventiva en nuestros Códigos; ellos han inventado las vitaminas con letras: vitamina "A", "B", "C", etc.; pues bien, los abogados tenemos que pasarnos defendiendo "letras" sin fondo de nuestros enfermos, es decir, de nuestros clientes. Ellos tienen que curar a las víctimas de accidentes, y nosotros tenemos que entendernos con los pleitos por accidentes del trabajo, que es mucho peor. En fin: los médicos matan a los enfermos, y los abogados tenemos que hacernos cargo de las peloteras que se

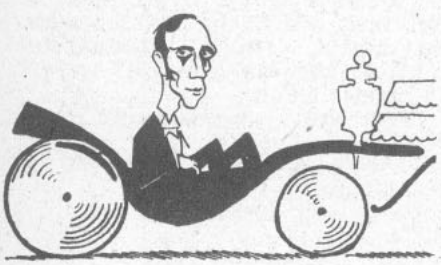

arman por la posesión efectiva de la herencia.

Nos despedimos del Ministro señor Clarobscuro, y le encontramos toda la razón: mañana lo vamos a ir a ver para que nos vea un foco que nos ha aparecido en el pulmón izquierdo, y después vamos a pasar donde el doctor Sótero del Río para que nos defienda de un sastre de lo más cargante que nos ha demandado por cobro de pesos.

Ministros fotogénicos

DON Ricardo Valdés, en "El Imparcial" del 4 del presente, publica un artículo que titula: "El nuevo Ministro de Defensa". Esto no tiene nada de particular, porque la Constitución de la República garantiza a todos los ciudadanos la libre expresión de palabra y por escrito. Se trata, eso sí, de una nueva y atrevida teoría biológica-po-

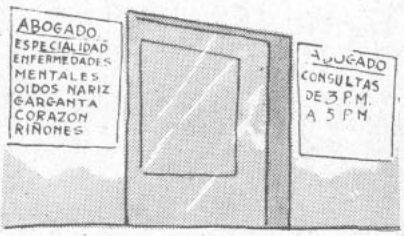

lítica en que se demuestra que los hombres de buen físico nacen con don de mando, deben ser excelentes políticos, y es casi una obligación de los gobernantes llevarlos por lo menos a Ministros.

Como ejemplo, cita al actual Ministro de Defensa, de quien dice, "lo ayuda a destacarse el físico de príncipe nórdico". Nosotros hemos tenido nuestras dudas sobre la bondad de la teoría Valdés al recordar feos ilustres como Clemenceau, Briand, Churchill, don Pedro Aguirre Cerda, Poincaré, etc. Sin embargo, reconocemos que es, por lo menos, más estético pensar como este nuevo Darwin nacional, y, en este predicamento, le recomendamos a don Gabín que ofrezca carteras ministeriales a los siguientes fotogénicos personajes: Alejandro Flores, Mario Gaete, Arturo Riveros, protagonista de la película "El Hombre que se Llevaron", Jaime Larraín y algun otros, porque, en realidad, la ra nuestra no produce muchos hom bres hermosos, y se carga más pa el ejemplar feo, peludo y etc.

Cálculos alegres

¿CUAL es el partido que tie más Ministros en el Gabinete don Gabín? ¿Los radicales? ¿L comunistas?... No, señores: ¡L liberales! Y vamos viendo: Salu bridad y Asistencia Social son do los sirve el señor Clarobscuro S las, que vale por dos; llevamos, en tonces, cuatro Ministerios. Mini tro de Defensa es don Estatuit Bulnes, y éste suma tres, porqu abarca Ejército, Marina y Avia ción. Tenemos, pues, que ya so siete Ministerios. El más modest es don Guillermo Sinsalida Corre que sólo goza del de Justicia. Co mo, según Pitágoras, siete más un son ocho, ya tenemos a los libera les con ocho Ministerios. ¡Ah! To davía nos falta don Roberto Guar dabajoltz, que es técnico; pero téc nico en finanzas liberales Rosse terianas. Como esta cartera se lla ma de Hacienda y Economía, ha que agregarles a los amigos libera les dos Ministerios, lo que da u

total de diez, justos y cabales. Cla ro que se nos puede decir que esta mos exagerando un poco en esta cuestión de aritmética. Muy bien, pues; pero nadie nos puede negar que los liberales han llevado al Ga binete el Misterio de la Trinidad: "tres Ministerios distintos..., y un solo Ross no más".

SINTONICE AMENIDAD, CULTURA E INTERES INFORMATIVO EN LOS PROGRAMAS DE LA PRIMERA Y MAS POPULAR CADENA NACIONAL DE EMISORAS: RADIOS "LA COOPERATIVA VITALICIA"

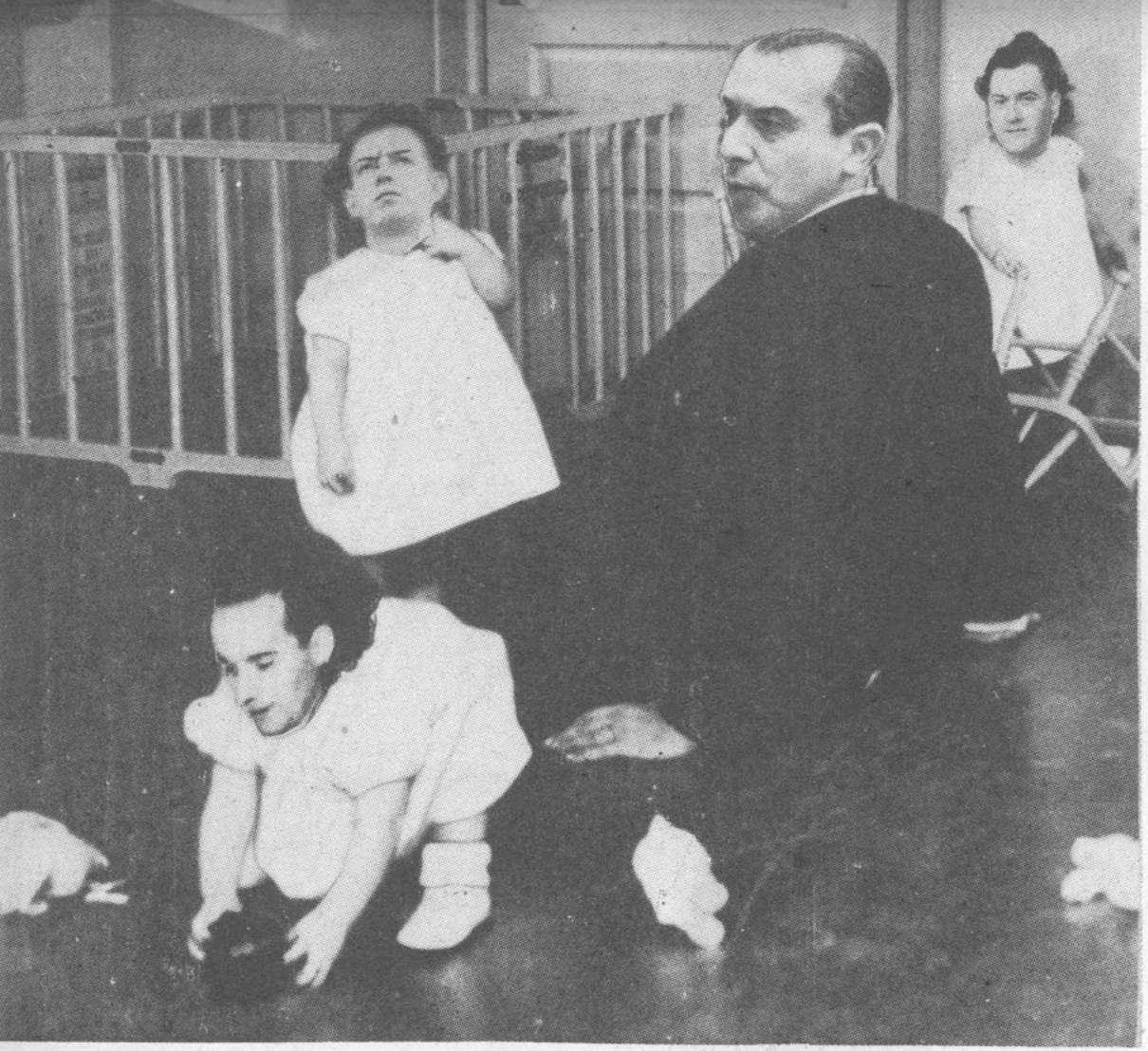

El Primer Abrazatario con tres de sus ministros lactantes: Manenito Bulnes, Luchito Bossay y Raulito Juliet se ven aquí jugando a los ministros en el primer consejo de gabin-ete.

MINISTERIO INFANTIL

A PROPOSITO de la crítica que se ha hecho a Don Gabín por haber organizado un Ministerio con jóvenes en pleno período de lactancia, hemos sometido a pequeñas entrevistas relámpago a algunos de los más impúberes. Por las precoces contestaciones de los muchachitos se verá que, en realidad, los comentarios son sumamente injustos:

CON EL MINISTRO DE DEFENSA

—Mire, Manenito, ¿qué piensa hacer usted en su Ministerio?

—Voy a comprar una escopetita, unos choldaditos de plomo y un tambol, y tolos los días voy a jugal con los militales a la guella y me voy a complal una guaripola, polque como don Ricardo Valdés diche que yo choy muy buen mozo y tengo muy buena facha, yo tengo que chel el tambol mayol de las Fuelzas Almadas.

—Muy bien, m'hijito —le respondimos, y dándole una palmadita en la cabeza le regalamos un paquetito de pastillas de menta.

CON EL MINISTRO DE RELACIONES EXTERIORES

—Y usted, Romeíto Juliet, ¿qué piensa de su Ministerio?

—Yo me voy a poner hartas condecoraciones, voy a jugar a las conferencias internacionales y le voy a decir a Manenito Bulnes que le declaremos la guerra a Rusia porque ese viejo Molotoff es muy malo con los niñitos chicos. También vamos a romper relaciones con Franco porque el otro día un español que tiene un despacho en la esquina de mi casa, cuando le fuí a comprar una docena de caramelos con diez pesos, me hizo leso porque sólo me dió nueve caramelos.

CON EL MINISTRO DEL TRABAJO

Por último, hablamos con Luchito Bossay, el Benjamín del Ministerio.

—A ver, Luchito, ¿cómo se las va a arreglar usted en el de Trabajo?

Y con una precocidad asombrosa nos contestó:

—¡Agú..., agú!

—Muy bien. ¿Y usted cree que se pueden solucionar los problemas del capital y el trabajo?

Ni corto ni perezoso, nos dijo en el acto:

—Apá... Amá... O-j-o..., ojo..., m-a-n-o..., mano..., grú... grufff...

—Perfectamente, Luchito. Bueno; vamos a la última pregunta: ¿Piensa usted terminar con las huelgas?

Y ahora sí que nos salió con una ocurrencia muy de acuerdo con sus cortos años:

—¡Pipí!... ¡Yo quelo pipí!

Suspendimos las entrevistas porque después nos tocaba hablar con Robertito Guardabajoltz y Nandito Clarobscuro Salas, y estos niños son demasiado niños...

No nos queda más que recordarle a Don Gabín que no le pase lo del viejo e insalubre proverbio: "El que se acuesta con niños, sale renunciado"...

VERDEJO. —¡La pura verdad, don Contreroff, que por mucha tenida de etiqueta que usen los demás ministros, usted, con ese traje Vestex, estará siempre correcto y elegante!

UN INFORME DE LA URSS

(Informe secreto del glorioso don José Pepe al P. C. chileno)

Tovarich
Galo Gonzaloff.

Las últimas resoluciones aprobadas en la 142 ava reunión del Comité Para el Estudio de los Asuntos Relacionados con los Problemas del Gobierno del Partido, han sido favorables para la actuación de los camaradas chilenos, salvo las observaciones que detallamos:

1.— LA PELEA CONTRA LOS EMBOSCADOS TECNICOS MANCHESTERIANOS LIBERALISISTAS.

Es sabido que los capi-mono-pluto-archi y palte liberalisistas se han introducido en el gobierno chileno para asestar una puñalada tipo olavarriendo en las espaldas popu-progresistas de los partidos marxistas y radicartistas de la izquierda chilena. Corresponde a los camaradas del Partido denunciar a los emboscados, aplicarles el upper-cut progresista y ser todo orejas y todo cateo de la laucha para vigilar a los técnicos arrossistas que se han conseguido dos carteras en una.

2.— ACTUACION GUBERNAMENTISTA Y TAREAS ESPECIFICISTAS PARA LOGRAR LA PERMANENCIA EN EL GOBIERNO.

Los camaradas destacados por el Partido en las tareas gubernamentistas y ministerialisistas deben condicionar sus actos en conformidad a la nueva modalidación burguesa-gubernativa. En consecuencia, deben revolucionariamente asistir de frac a los actos oficialistas, dejando para la social-democracia el infantilismo revolucionario demagogista de usar la chaqueta pequeño burguesa. Los tovarichs comisarios de estado deben actuar conforme a la categoría de tales y ceñirse a las siguientes actuaciones personalisistas:

A) Introducirse en el Club de la Unión, Club de Golf, Club Hípico y demás instituciones de masa de la ultra-archi-oli-burguesía.

B) Seguir un curso de capacitación para dirigentes gubernamentales del juego del Bridge, el Punto y Banca y la Ruleta. (En punto y banca no pedirán de cinco.)

C) Formar un equipo de polo capaz de darle la torta a los equipos del manchesterianismo arrossista.

3.— ACTITUD FRENTE A LO SOCIAL IBAÑESISTAS Y LA QUINTA COLUMNA AMPURISTA VILLADIEGUISTA.

Las bandas quintacolumnistas-socialisistas tratarán de aproblemar la actuación de los tovarichs comisarios de estado. Con ese objeto fomentarán movimientos huelguisistas-peticionistas-trotsquistas. Los tovarichs deberán dar solución a esos problemas sin utilizar a la G.P.U., sino diciendo que bueno a los peticionarios.

Estamos seguros que si la comunistancia asume con sentido revo-progresista estas sugerencias poli-actuacionistas, en poco tiempo el Partido conquistará la casa donde tanto se baila.

Por la democratización del Partido Liberal.

Por el averdejamiento del peluconismo.

Por la unidad de la clase gobiernista.

JOSE PEPE

EXPERIMENTO DE GRAN ECTACION

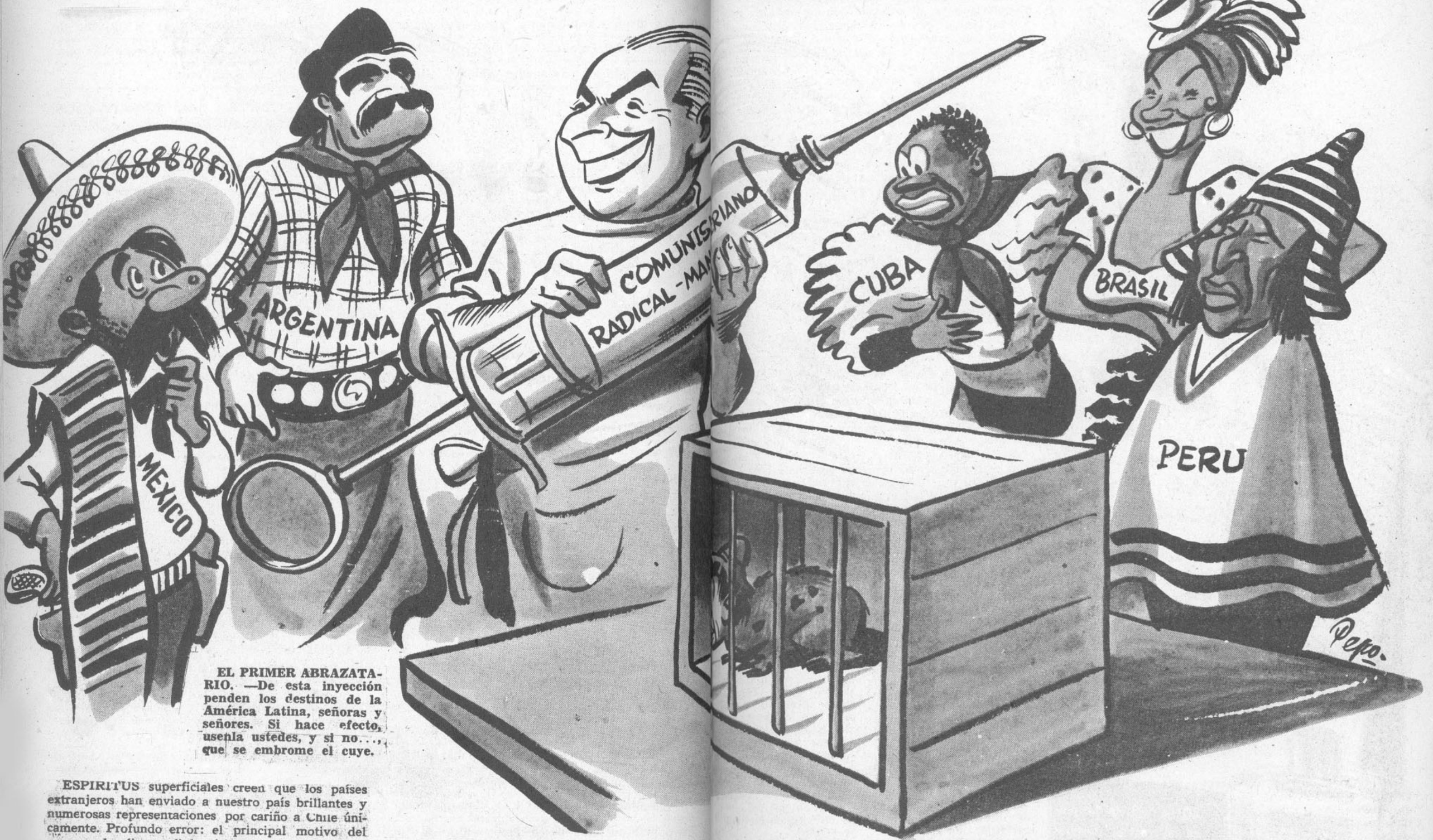

EL PRIMER ABRAZATARIO. —De esta inyección penden los destinos de la América Latina, señoras y señores. Si hace efecto, usenla ustedes, y si no..., que se embrome el cuye.

ESPIRITUS superficiales creen que los países extranjeros han enviado a nuestro país brillantes y numerosas representaciones por cariño a Chile únicamente. Profundo error: el principal motivo del enorme despliegue diplomático se debe a que en Chile se va a iniciar el más atrevido y curioso experimento político-quirúrgico-eléctrico-social del mundo.

Todos los países, especialmente los que aun champurrean en español, sufren de una moderna y terrible enfermedad, cuyas características son las siguientes: enorme inflación del vientre presupuestario, carencia alarmante de los glóbulos blancos de divisas, anemia perniciosa de la moneda, alta presión del dólar vital, influencia hipnótica mental de las grandes potencias del medio ambiente, sobre organismos débiles y desnutridos; desequilibrio entre las glándulas capitalistas y las células comunistas del cuerpo enfermo, falta de artículos de primera necesidad, ausencia de techo y falta de abrigo para guaguas en pelota; ambiciones paranoicas, inquietudes histéricas y desconfianzas patológicas.

Todos esos síntomas concurren en la gravísima enfermedad que azota a la humanidad con caracteres de epidemia crónica y sumamente contagiosa. Los médicos rusos la están tratando por un régimen de comunismo, los galenos norteamericanos la combaten con remedios democráticos más algunas gotas

imperialistas, y los ingleses pretenden liquidarla unas anticuadas cataplasmas manchesterianas.

Pues bien, entre estos colosos facultativos y bios de la ciencia médica, he ahí que de repe en el último rincón del mundo, surge un joven tudiante de medicina, don Gabín Gonzaloff, y dispone a sanar al enfermo con un sistema ecléco-mescolanza, que rompe con todos los cánones la medicina consagrada. En efecto, toma una re ta, la destapa, y le mete los siguientes ingredient tres fanegas de comunismo puro, tres almudes reactivos liberales, cuatro sacos de neutralizado radicales, un kilo de polvos falangistas, medio li de democráticos compungidos y un puñadito de cialistas descalcificados.

Luego agita la retorta, enciende la mecha de lámpara de las aguantaderas nacionales y som la heterogénea mescolanza a un intenso calor de tusiasmo popular. Después pasa de la retorta u buena cantidad a la jeringa hipodérmica y le d a Verdejo:

—A ver, gallo, súbete la manga de la cam porque te voy a poner esta inyección. Te va a ler un poco y es media peligrosona; pero a lo me te va a sanar... ¿Te sientes capaz, Verdejo?

El paciente le contesta:

—Métale no más, don Gabín; conmigo se h hecho todos los experimentos y tengo el cuero ro como rinoceronte... Métale, no más, don G bín...

En estos precisos momentos del notable expe mento nos encontramos. Y eso es lo que vienen ver los amigos extranjeros. Si el joven Gabín sal al pobre Verdejo, se llena de gloria; si no lo sal pasa a figurar entre la enorme lista de matasan del país, y Verdejo se va a la porra. Eso es todo

Claro está que nosotros queremos de todo co zón que nuestro flamante facultativo tenga el m yor éxito con este nuevo tratamiento, que, en es caso, será seguido por muchos enfermos graves q ya principian a desconfiar del Voronoff ruso, d médico yanqui y del homeópata inglés.

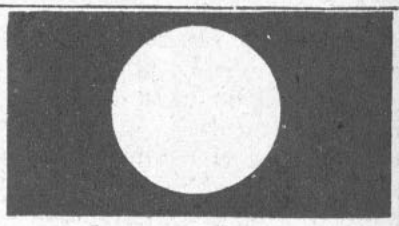

EL PUNTO BLANCO DE LA SEMANA

UN funcionario modelo, don Carlos Larraín Simkins, que hasta hace algunos días desempeñara el cargo de Subsecretario del Interior, se lleva el Punto Blanco de la Semana.

Llegó a ese Ministerio cuando recién se alargaba los pantalones. Después, a través de varias actuaciones funcionarias, demostró que tenía los pantalones muy bien puestos.

Por razones políticas, perfectamente e plicables, el señor L rraín Simkins ha d jado la Subsecreta de Interior. Y el G bierno, con muy bu criterio, ha expresa que ese funciona continuará en la A ministración Públi en un cargo de acue do con su capacidad prestigio.

Para ese funciona y para el nuevo G bierno, que ha proc dido con tal sentido justicia, es el Pun Blanco de la Seman

MADURANDO EL PLAN SEXENAL

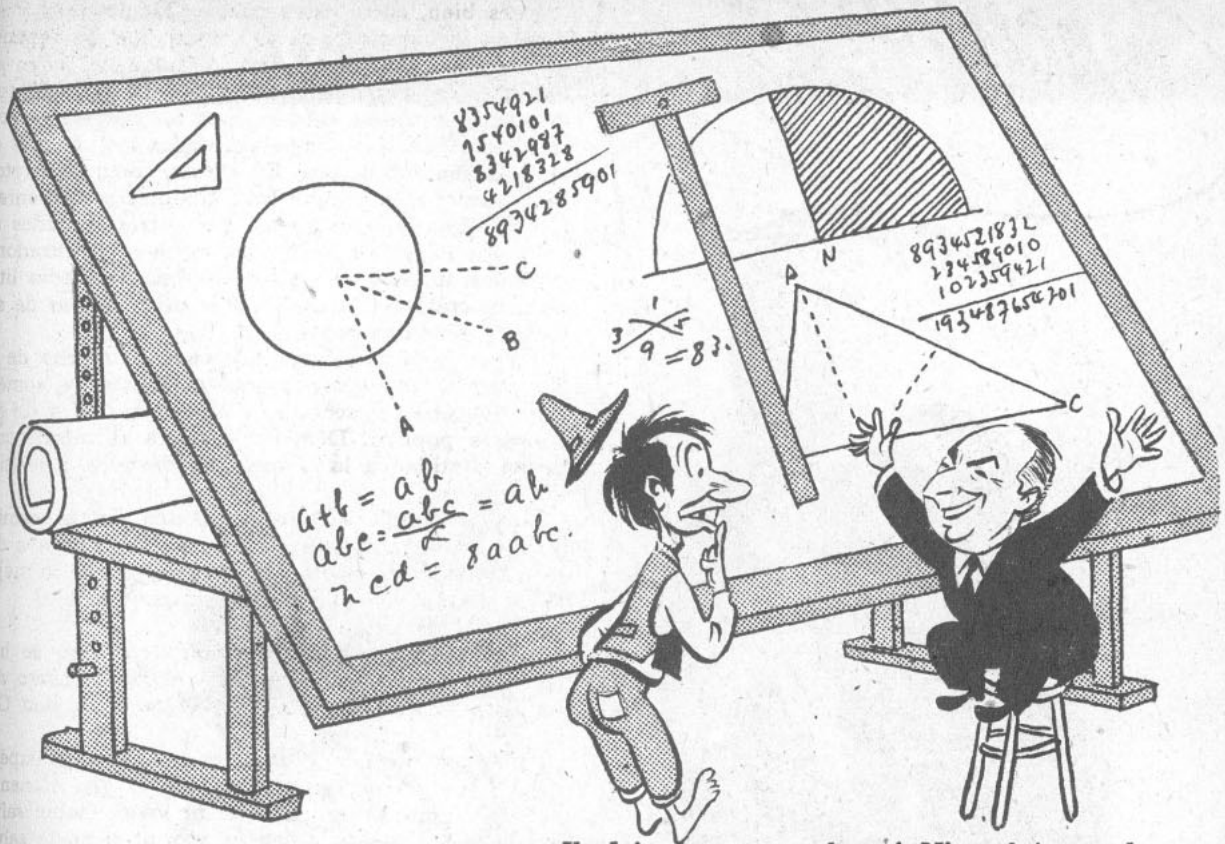

—¡Verdejo, venga un abrazo! Mira el tremendo plan sexenal que te tengo preparado. Lo único que falta para ponerlo en práctica es plata.
—¡Ah!, así es que falta un puro detalle no más, don Gabito... ¡Venga un abrazo!

LA otra tarde, en que el júbilo popular se desbordaba por calles y plazas santiaguinas, celebrando el advenimiento de la nueva era, pasamos frente a la célebre casa radical y percibimos en el segundo piso una débil luz.

—¡Qué extraño! —nos autoexclamamos—. ¿Será posible que algún radical no haya concurrido a La Moneda?

Y veloces como el relámpago subimos hasta la habitación de donde procedía la luz. Estaba allí, enfrascado en el estudio de cientos de papeles, planos y estadísticas, el dinámico diputado don Raúl Bráñese.

—Buenas tardes, diputado — dijimos—. ¿A qué se debe su apartamiento del mundanal ruido?

—¡Hola, hola! Estoy dándole una última estudiada al plan sexenal —nos respondió.

—¿Al plan sexenal? ¿Y qué plan es ése?

—Es el plan que se pondrá en práctica durante los próximos seis años.

"El CIEN me ha encargado que forme un bloque parlamentario para que apoye este plan, y con el objeto de conocerlo a fondo, lo estoy estudiando.

—¿Y se lo sabe bien?

—Vean ustedes. Este plan es sexenal, o sea, durará sex años. Se facilitarán cien mil millones a la Corporación de Formento para que electrocute el país a lo largo y a lo ancho. También se destinarán tres mil billones para la Caja de la Chaletización con el objeto de fabricar casas de bolsillo; a los FF. CC. se les darán mil billones de pesos para que los trenes puedan andar sobre rieles, y para hacer un subte, aquí en Santiago, se destinarán otros mil billones. Se piensa dotar de dos cuatrillones a la Escuela Dental para que fabrique puentes; de tres trillones a la Central de Leche para que purifique el agua potable, y de un billón a don Marma para que dote de faroles a todas las ciudades del país.

—¿Y de dónde saldrá tanta plata? —preguntamos.

—¿Oue de dónde saldrá la plata? Bueno: la plata la tendrá que conseguir don Roberto Guardabajoltz. Según sé, tiene un plan de formento a los impuestos, un formento progresivo. Pero lo único malo en ese punto está en que don Roberto y don Carlos Contrerón de la Barca parece que no están muy de acuerdo. Por ejemplo, don Roberto quiere ponerle impuesto al mote con huesillos, pero don Carlos se opone y quiere que, en cambio, se ponga impuesto al chupe de langosta; don Roberto quiere impuestar a los pequenes y don Carlos opina que se debe impuestar a las empanadas de hoja...

—En resumen —manifestamos—, aun no se sabe de qué impuesto se sacará la plata, ¿verdad?

—No se sabe aún —nos respondió el señor Bráñese—, pero usted no me negará que el plan sexenal es bien hermoso.

Y don Radul, con un atento "buenas noches", retornó a enfrascarse en su trabajo.

¡AHI ESTA LA COSA!...

EL PROFESOR TOPAZE. —¡Lógico, pues, mi querido don Juan Lanas!... ¡Aquí, en pleno "Topaze en el Aire", saludaremos con un trago del exquisito "BIDU" al nuevo Gobierno de la República!...

HUELGAS PORQUE BOGAS Y HUELGAS PORQUE NO BOGAS

—¡PERO, che, mirá qué fenómeno!... ¡Aquí los "churros" salen a desfilar a cada rato!...

El visitante argentino, miembro de la delegación que vino a la transmisión del mando, no podía ocultar su asombro:

—¡Qué pàisito admirable, amigo, qué paísito!... Si vos tenés que pensar que ya terminaron los festejos de la transmisión del mando y aquí los "grasas" y las "terneras" siguen de garufa, che, siguen de garufa!...

La verdad es que el lunes, el martes y el miércoles las calles santiaguinas presentaban el mismo aspecto de fiesta del sábado o del domingo.

Gritos, cantos, desfiles, niñas buenas mozas, en fin, ¡de un cuanto hay!...

El argentino que estaba "campaneando" el asunto quiso enterarse más a fonduco de la razón de tanto desfile. Para eso se acercó a un carabinero:

—Y diga, vigilante..., ¿este desfile es en homenaje al dotor Videla?...

—No, señor... ¡Son huelguistas!... ¡Son los huelguistas empleados de las Compañías de Seguros!...

—¡Fenómeno, che!... Entonces acá las Compañías de Seguros van a tener que tomar seguro en contra de las huelgas de sus empleados, van a tener...

Pero más allá, en los alrededores mismos de la casa en que tanto se baila, iba funcionando otro desfile. Eran como diez mil manifestantes.

Nueva sorpresa del amigo argentino y nueva pregunta al carabinero:

—Y diga, vigilante..., ¿cuántas Compañías de Seguros hay acá?...

—No sé, señor, exactamente...

—¡Che, pero si parece que acá todos los "cosos" la laburan de empleados de las Compañías de Seguros!...

Más tarde alguien le explicó que este nuevo desfile, el de los diez mil, era de obreros de las fábricas de tejidos, también en huelga.

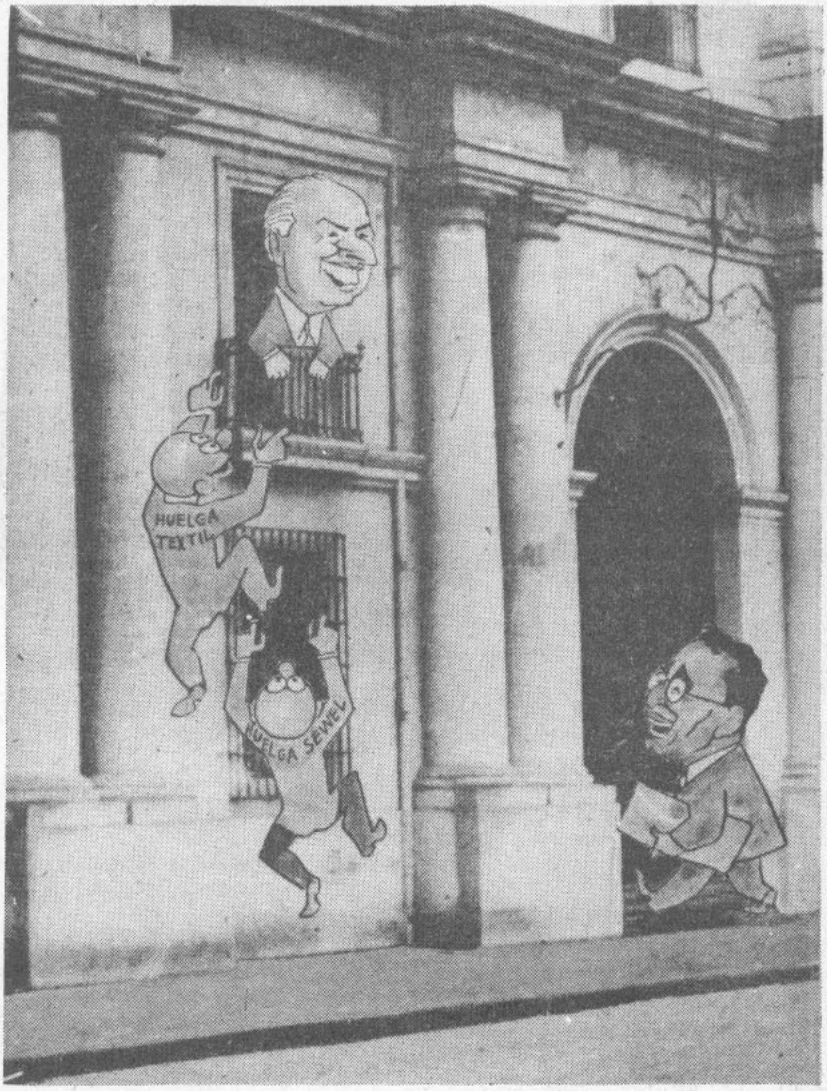

—Tovarich Kontreroff, no me gusta nada eso de que mientras usted entra a La Moneda por la puerta, las huelgas se me cuelan por la ventana.

Y después pasó otro desfile: el de los obreros de una empresa constructora. Venían con palas, chuzos, martillos...

El amigo argentino tuvo la tercera sorpresa del día.

—¡Pero qué manera de tejer tienen los "cosos" de acá!... ¡Si tejen con pala y martillo, che!... ¡Cómo se las rebuscan los industriales de este lado de la cordiyera, amigo, ¡cómo se las rebuscan!... ¡Si lo sabe Perón ayá, va a ditar un decreto para que los géneros argentinos sean tejidos con máquinas asfaltadoras, ¡che, con máquinas asfaltadoras!...

En seguida, ya en el hotel, el visitante argentino se quedó pensando en que Chile, sea como fuere, es un país "macanudo". Que acá los partidarios del Gobierno que acaba de triunfar le hacen una huelga porque el Gobierno acaba de triunfar.

Y que si el Gobierno no hubiera triunfado, le habrían hecho una huelga también.

—¡Ufa, che!..., ¡los chilenitos son una cosa seria, amigo, una cosa seria!...

¡COMO SE LAS ARREGLARA DON GUARDABAJOLTZ!

DOCTOR QUIJANO. —Como ya lo declaré a la prensa, profesor, Chile es un país rico que vive pobremente.

TOPAZE. —Perdone, dotor, pero sucede al revés: Chile es un país en la inopia que vive en pura sandunga.

SI. Era necesario economizar. Y don Roberto Guardabajoltz, el flamante Ministro de Econosuya y de Haciéndolotodo, se dispuso a tomar las primeras medidas para rebajar los gastos fiscales.

—¡Secretario!...

—¿Señor Ministro?...

—¿En qué podemos meter mano..., mejor dicho..., a qué podemos correrle goma en esto de los gastos fiscales?...

—No hay mucho chiche que recortar, señor Ministro..., pero, de todas maneras —agregó el secretario—, aquí hay un puesto de portero de la Intendencia de Arauco que se puede suprimir...

—¿Cuánto es en plata?...

—Unos 12.000 pitos al año...

—¡Hombre! Algo es algo. Por alguna parte tenemos que comenzar...

El Ministro Guardabajoltz comenzó entonces a sacar cuentas: diez pegas de porteros de Intendencia son 120.000 al año de economía...

En ese momento uno de los mozos del Ministerio vino a anunciar que estaba aguardando al señor Ministro una compacta delegación...

—¿Delegación de qué? —preguntó el señor Guardabajoltz.

—No le sabría decir, señor Ministro...

Pero, en fin, el Ministro de Econosuya y Haciéndolotodo dispuso que hicieran pasar a la delegación ésa...

Fué como una avalancha. Miles y miles de personas, hombres, mujeres, niños, etc., se dejaron caer sobre la sala ministerial. Entraban por las puertas, por las ventanas, por las rendijas, por las claraboyas...

¿De qué se trataba?...

Alguien pudo, después de muchos esfuerzos, hacerse oír. Se trataba de los acreedores del nuevo Gobierno en el asunto de los festejos a las delegaciones extranjeras a la transmisión del mando.

—¡Quiero que me paguen mis 876.545 pesos en pasteles!... —decía uno.

—¡Mis 748.342 pesos en licores!... —gritaba otro.

—¡Mis 186 mil pesos en voladores!...

—¡Mis 46.000 pesos en "viejas"!...

—¡La plata de mis banderas! —decía una señora.

—¡La plata de mis chupetes helados! —gritaba un veterano que se las machuca en los con palito.

Y seguían los gritos:

—¡Yo corrí con la movilización en auto!... —decía uno.

—¡Yo atendí con *whisky* a una delegación!

—¡Yo puse las ampolletas en la Plaza Bulnes!...

—¡Yo contraté a los artistas!...

—¡Yo contraté a las cantoras en guitarra!...

Entonces el Ministro Guardabajoltz tuvo que decirles que no siguieran gritando, que el asunto no era tan sencillo. Que no era grito y plata.

Y se puso a estudiar el primer problema financiero del nuevo Gobierno.

Se tiró de hacha a ver de dónde se podían "pintar" los arturopraises necesarios para financiar el cambio de arrendatario de la casa en que tanto se abraza.

Y en eso está...

De lo más preocupado.

¡SUSCRIBASE A "TOPAZE"!

PRECIO DE LA SUSCRIPCION:

Un año	$ 134.—
Seis meses	$ 77.—
Extranjero	$ 184.—

VIENES

Por PEGGY

¡POR DIOS que ha resultado
arta gente gabrielista!... Miren
ue yo sé de algunos funciona-
os, entre ellos el Subsecretario
e un Ministerio que está cerqui-
de la Moneda, que se hacían
uinchas pelando a Gabito cuando
ste era candidato y que ahora, ya
residente, se quieren hacer los
cuchos" en sus puestos!...
¿Qué les pasará, digo yo?...
Es que no pueden vivir de otra
osa? ¿Es que forzosamente ne-
esitan estar pegados al Presu-
uesto?...
Todo esto, claro está, no ten-
ría mayor importancia si no fue-
por la "vuelta de chaqueta" tan
la vista que están haciendo pa-
fingirse adoradores de lo que
los creían haber quemado.

¿Y QUE decir de la famosa Di-
cción de Informaciones y Cultu-
? ¡Qué manera de hacer la pa-
al gobierno de Gabito! Los
ismos que estuvieron junto a
n Siempre Listo, que organiza-
n "cadenas radiales gigantes"
ra la propaganda de don Platí-
do, están ahora vueltos locos
tando de congraciarse con el
evo Presidente.
Y a propósito de la DIC..., ¿se
ede pedir una cosa más cursi,
s aburrida, más sin interés pa-
ra el auditor que la transmisión radial de la Parada Militar?

Horas de horas han tenido al auditor escuchando la descripción, mal hilvanada y horriblemente monótona, del paso de regimientos que nadie veía ni nadie podía escuchar a través del receptor.

POR AHI me soplaron un "chisme" muy interesante. Me aseguran que los dirigentes pelucones, los más oposicionistas a Gabito, están procurando acercarse a los dirigentes socialistas con fines un poco... extraños.

Parece que estos caballeros pelucones, al menos así dice el "chisme", tienen mucho interés en que las huelgas continúen, por lo menos mientras los Ministros comunistas estén en el Gobierno.

Así, con esa destreza que los caracteriza, ellos harían la oposición por carambola.

ME DICEN que el moreno gerente de una institución semifiscal que tiene sus oficinas comerciales frente a la Plaza de la Constitución logró acogerse a la Medicina Preventiva y pudo mantener el goce de sus cómodos emolumentos de funcionario.

Pueda ser que los aires de mar le sean propicios, pero seguramente le será mucho más propicia esta "enfermedad" que preventiva y muy oportunamente le ha salvado su situación económica.

¡Cuántos funcionarios, pienso yo, le envidiarán ese mal que, por lo menos durante algunos meses, le permitirá vivir bien!

La columna de TRAJANO

MANERAS DE VESTIR Y DE PENSAR

La diferencia que va de los conservadores a los comunistas, es que los primeros cambian todos los días de camisa, y los comunistas también todos los días cambian de consignas.

AYER Y HOY

Antaño, ser comunista era una forma de ser soñador y revolucionario; hoy, es la manera más "progresista" de disfrutar del buen espíritu burgués.

UNIDAD NACIONAL

Tomar acuerdos respecto a los cuales todos están en desacuerdo: he ahí los gobiernos de unidad nacional.

DEL LIBERALISMO

El liberalismo es cómodo: con el mismo desenfado, y cada vez que le conviene, puede decirle reaccionario al conservador, y revolucionario al marxista. Y en ambos casos el liberalismo queda en paz con su conciencia.

ADULADORES

De todos los vicios, el más nefasto es el adulo. Todos los gobernantes se dejan ganar por él, y por su causa es que se pierden.

GOBERNANTES

Después de todo, los mejores mandatarios no son los que mandan, sino los que saben obedecer a las exigencias, necesidades y urgencias de su mandato.

TRAJANO.

TOPAZE EN EL AIRE

Escuche usted, todos los martes, jueves y sábados, por CB 114, esta audición.
Sintonice dicha estación a las 9 y media de la noche, en los ya citados días.
¡Reirá a mandíbula batiente!

LA PRIMERA SOLUCIÓN

EL MINISTRO GUARDABAJOLTZ. —Sí, mi buen Verdejo, mientras yo soluciono el problema de las finanzas nacionales, tú, con este boleto de la Polla Chilena de Beneficencia, puedes solucionar tu problema y hasta ser más rico que todo el Estado Chileno...

¡LA POLLA CHILENA DE BENEFICENCIA SORTEA CUATRO MILLONES DE PESOS EL 1.º DE DICIEMBRE!

¡COMPRE HOY MISMO SU BOLETO!

ENTERO: 400 PESOS **VIGESIMO: 20 PESOS**

EL INTRUSO EN PALACIO

Facit indignatio versus. La indignación escribe los versos.— PABLUM NERUDIBUS.

No han parado aquí las visitas mendicantes del joven Presidente de Chile por la voluntad popular. Aun anda prometiendo, ofreciendo, implorando, a las huestes que combatieron con el Profeta Jubilado Cruz Keke y que ahora siguen al muy activo Procurador Prieto Concha. En realidad, Dómine Gabriélibus, estáis haciendo todo lo posible por perder el afecto de quienes os llevaron al poder. ¡Cuidado! *Fama volat*! La fama vuela, pero también se pierde *de un sólum chancacázum*, porque —mujer al fin— *e móbile qual piuma al vento.*

Lo anterior no es tan grave, porque se refiere a cosas de la política, y en este terreno, siempre *médium hediondórum, nihil admirare*, no hay que admirarse de nada. Lo malo está, Dómine Gonzalórum, en que aquí la gente es comentadora, *il pelámbrum est sagrátibus.* ¿Se creerá que ya andan por ahí diciendo que volverán a las alturas los mismos personajes de siempre? *Mutato nomine, de te fabula narratur: los mismos lupus cum pelléjum de cordéribus.*

No, esto no puede ser; nos resistimos a creerlo, porque el nuevo de todo tiene, menos de *estultórum, el que lo cómprem por tóntibus, plata piérdibus.*

El tiene que haber comprendido que no necesita a los mismos de siempre. Eso estaba bueno para los que llegaban al poder sin el menor respaldo y, naturalmente, podían manejar la cosa pública *entre compádribus.* Además los antiguos conductores gobernaban con los mismos de siempre, porque salían de entre los mismos de siempre... *¡Ahí está la cósibus!*

Pero no profundicemos en este tema; no sumemos detalles al pelambre. Como Intrusos en Palacio, contentémonos con decirle al Dómine que la opinión pública cada día abre más los ojos y ya no se podrá gobernar a Chile sólo inspirado en el oftalmólogo proverbio: *Monoculus in terra caecorum rex est*, en casa del ciego el tuerto es rey...

Tenemos confianza en que nunca llegará el día en que haya que decirle: *Ne sutor zupra;* zapatero a tus zapatos, lo que en estos tiempos podría traducirse en forma más elevada: *farolérum a tus farólem.* No; Gabriélibus terminará sus seis años como Dios manda, y nosotros, releyendo estas líneas, diremos: *Forsam et haec olim meminisse juvabit.* Ha llegado el tiempo en que estos recuerdos nos son agradables.

daces fortuna juvat. Esto no que traducirlo, porque la fratina es más conocida que el e y siempre está de actualiY, a propósito, ¿qué se hizo *daciam qui a Gabriélibus tamen su vida le ha juvato?* ¡Cóa cambiado el hombre! *¿Qué quédibus del homo de los tinum, puñétibus y que con fan nos amenazantórum?* Nihil,

hí lo tenemos ahora abrazancorriendo, girando y, lo que es *rogándibus, rogándibus,* coina arrepentida Magdalena. ¡Y iénes ruega, *Deus meus!* A los nos que, según don *Radul Mabus Balmacedum,* estuvieron ando hasta el último momenue golpearan a la puerta libe. ¿Y por qué no golpearon? illamente, *porquem más sábenlos pelucónem por lo viéjum por lo diáblibus.* Ellos, más que propio Dómine Electo, comdieron que estaban ante un *hem consumatum* y que la cosa staba como para hacer olitas.

¿HA REIDO USTED CON "TOPAZE"?

También reirá con

"POBRE DIABLO"

la revista tandera de los lunes

PERSONAJES INOLVIDABLES

OLAVARRIENDO PITIN (Duque de Buckingham). Hábil gentilhombre y cortesano de la corte del Rey Arturo, famoso por sus intrigas, en las cuales recibió innumerables puñaladas por la espalda. Vivió innumerables años. Hacia el 46, abandonó la casa radicarta y combatió contra ella en los ejércitos de Nandito de York. Derrotado el duque, Olavarriendo se apuñaleó a sí mismo, al saber que sus hombres volvían al bando radicarta. Murió exclamando: "¡Muera Pitín con todos sus filisteos!".

LEONARDO DE LA PALMERA. Famoso pintor, favorito de varios grandes señores, ha sido el artista más famoso de todos los tiempos. Poseedor de una gran cultura, cultivó además, la música y la poesía. Su inquieto espíritu lo llevó a realizar en la práctica los versos de Dante Neruda, que pedía pintar de azul los hospitales. Leonardo Coco Palmera pintó de azul los tranvías, se pintó de negro a sí mismo, y pintó de amarillo a todos los habitantes de la ciudad, sin perjuicio de haber pintado de colorado a varios conjurados que obedecían las órdenes del germano Wotan von Maremagnum.

SAVONAROLA (Fray Cruz Keke de). Místico italiano, propició una gran reforma de las costumbres. Manifestó que la posición del hombre debía ser la vertical, y logró formar una fuerte corriente de opinión. Mal mirada su tesis por la Inquisición, se le destacó al padre Aprieto Roncha para que lo vigilase. El celoso Savonarola se dejó influenciar poco a poco por Aprieto Roncha y en corto tiempo todos sus discípulos lo abandonaron. Fué sosometido a un proceso popular y encontrado culpable. El propio Aprieto Roncha fué su acusador, quien lo condenó a ser quemado vivo, en noviembre del 46, acusado de predicar doctrinas heréticas, tener pacto con los diablos socialistas y decirse enviado de la divinidad. Sus cenizas fueron esparcidas a los cuatro vientos.

MAQUIAVELO (Rosquetti, Juan Bautista). Autor del famoso libro "El Tratado del Príncipe" y de varios escritos que tituló "Opiniones". Sustentó la teoría de la no doctrina, o sea, que el hombre debe cambiar según sean las circunstancias. Fué favorito del Gonfaloniero don Pedro, quien lo elevó a la categoría de Ministro de Relaciones. Maquiavelo, cegado por el alto cargo, viajó por el extranjero, haciéndose rendir toda clase de honores. Caído en desgracia, su mente quedó fijada a tan alta dignidad, y se dice que, aun en los momentos de su muerte, exclamó: "¡Yo fuí Ministro de Relaciones!" Alcanzó, por breves días, ser favorito del duque de Debalde. Después nada se sabe de Maquiavelo, y algunos autores dicen que emigró, muriendo en el ostracismo.

CALVINO (Arross Gustave). Nació en Calais, Francia, de donde emigró a la corte del Rey Arturo, llamado Corazón de León, donde por arte de magia y malos encantamientos logró escalar hasta su privanza. Utilizó el poder que le fué conferido para poner en práctica su reforma, llamada "protestante", por cuanto todo el mundo protestó de ella. Sin embargo, desde su puesto de favorito, impuso la parquedad en el hablar y en el comer, llevando al país hasta un puritanismo tan grande, que no se consumía sino "chiffres". Esto le valió el título de Gran Elector del Hambre. Derrotado el año 38 por las huestes de Don Pedro, se retiró a un viejo castillo, donde se dedicó a la alquimia, la magia negra, y toda suerte de hechicerías, para lo que utilizaba un llavín de oro. Murió a manos de los grandes Pares del Ducado de Manchester, quienes actuaron dirigidos por el Rey Arturo.

ANIBAL (Palcos Cuevas). Famoso estratega y general africano, que dirigió la invasión contra los pelucones, a los cuales derrotó en la batalla de Los Votos (4 de sept.). Dirigió un ejército formado por tropas eslavas y radicartas. En noviembre del 46, acampó con estos últimos en la ciudad de Cápua, entregándose él y los suyos a la molicie, lo que motivó una sublevación de los eslavos, los cuales ganaron a su causa al príncipe Gonzaloff. No se conoce exactamente su fin, pero algunos historiadores dicen que murió en el ostracismo, o sea, indigestado con ostras.

VIÑAMARINEANDO

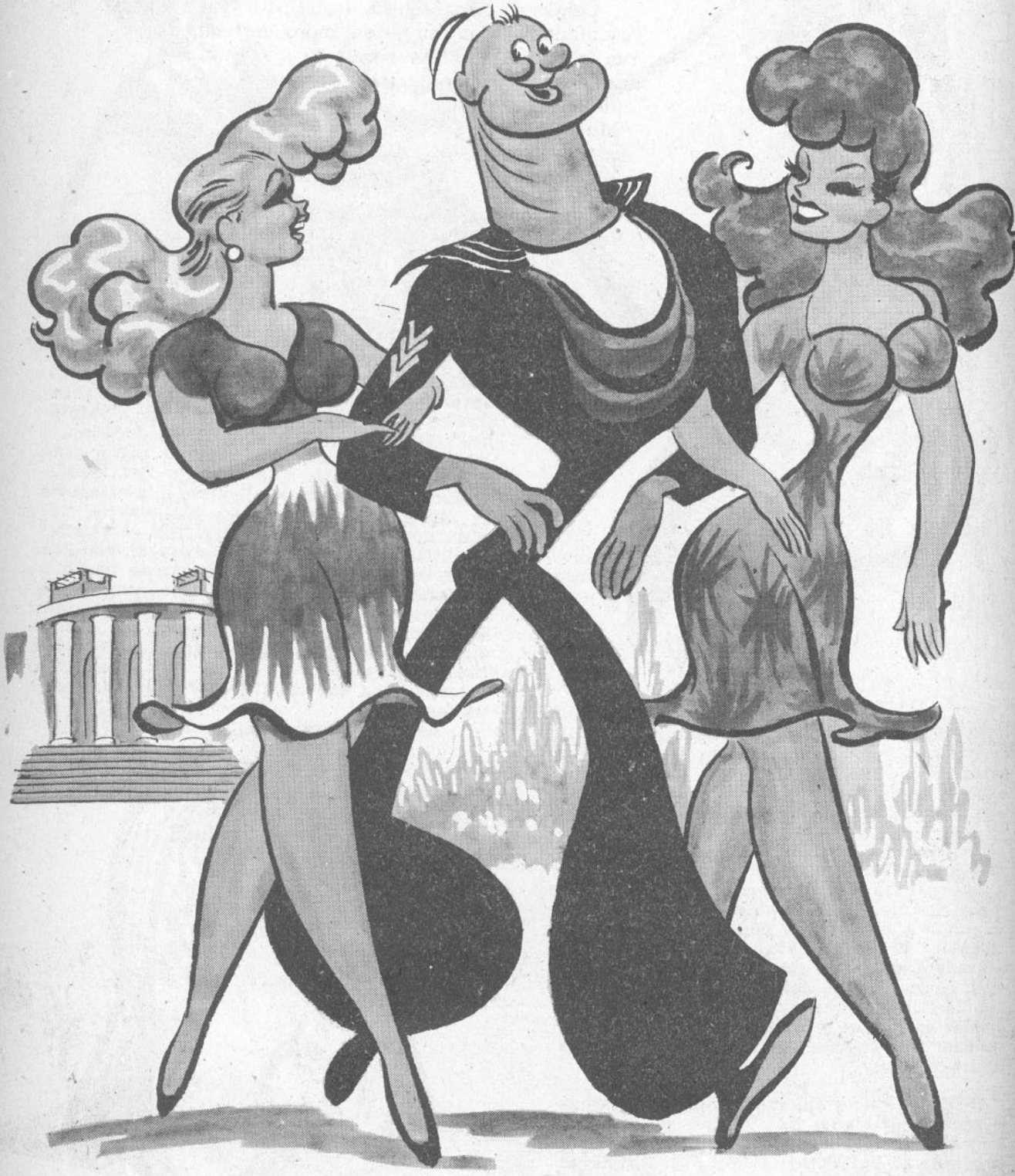

—¡Yujú, chilenitas!... ¡Viña del Mar y el Casino ser moucho makanoudos!...

Poema del Mio Cen

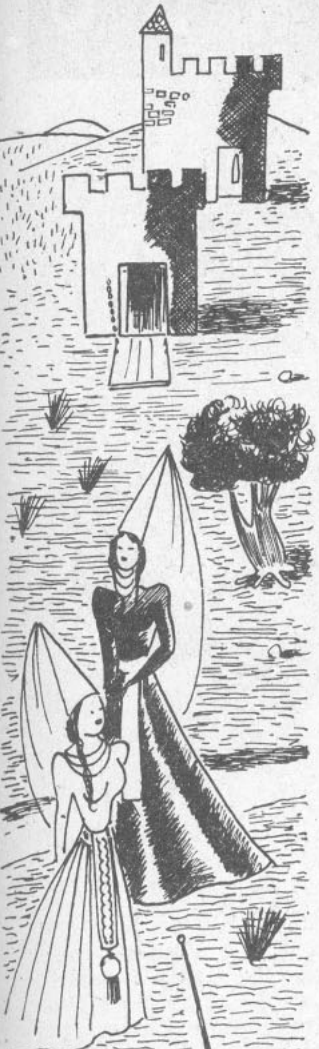

BODAS DE LAS HIJAS DEL CEN

Comienza aquí la gesta — de Mio Cen Radical.
Treonfado ha Mio Cen — del moro Vertical;
trae ganancia grand — cincuenta mil están,
votos todos contados — non menos e non más.
Aquí entran en fabla — infantes liberal:
—Mucho acrecen las arcas — Mio Cen Radical;
"sus hijas han buen dote — dote ministerial;
"casariemos sus fijas — carteras nos habrán.

Fablaron los infantes — a guisa de varón
al rey han fablado — dieron su petición:
—Merced vos pedimos — Gabín, nuestro señor,
"que nos demandes fijas — del Cen Campeador
"e que nos den buen dote — ministerios de pro.
Una grant hora — Gabín el Rey penssó.

El rey Gabín ha dicho — des este modo expresó:
—Oíde, Palcos Cuevas — e vos, buen Contreroff,
"Infantes liberales — han de toda razón;
"casariemos las fijas — con dos hommes de pro.
"Dídalo al buen Cen — tal es mi decisión,
"e los infantes fagan — gobierno a su sabor.

Non responde de ira — non de furor fabló
homillado e confuso — el buen de Contreroff.
Sin fincar la rodilla — ívades el señor
a juntar sus vasallos — martillos e la hoz.

—Grand tuertos me tiene — Gabín, mi señor,
"e Palcos Cuevas — grand moro et gran follón.
"Infantes liberales — non son de condición,
"afrentarán las fijas — del buen Cen Campeador.
Tal arenga a sus huestes — Carlos Contreroff.

Mas Gabín ha mandado — e tal se comitió.
Non sabemos verdat — tal lo que aconteció,
si infantes gobernaron — e al Cen desterró
et a Carlos Contreras — mal muerte consintió
el rey don Gabín — que seis años reinó.

PRECIOSO vestidito de entre gallos y medianoche nos presenta la Robertina Wachholtz, simpática y acaudalada damita de la "Maison Izquierdaire Millonaire". Es de terciopelo negro con incrustaciones de signos esterlinos, dólares congelados y divisas regalonas. Este precioso trajecito tiene la ventaja de que, a pesar de ser sumamente rico, presenta unas apariencias sencillas que no desentonan en las fiestas donde no hay té, azúcar, ni aceite.

MASCULINA tenida con pantalones nos exhibe la graciosísima Gabrielita Ubilla González. La chaqueta, en realidad, no forma parte de esta novedosa tenida; es un chaquetón de tela de buque o impermeable de caucho, que se usa para los períodos de fiestas de Año Nuevo, donde hay que dar veinticinco abrazos por minuto. Gabrielita haría muy bien en no sacarse esta tenida durante los seis años en que va a necesitar ponerse los pantalones a cada rato.

MISIA Joaquina Prieto Roncha nos luce aquí una preciosa combinación de pollera sastre vertical con una encantadora blusa iluminada, que tiene el atrevimiento de recordarnos los trajes listados, tan en boga entre esos jóvenes "locos" por la moda que viven en la calle de Los Olivos. Esta tenida es muy indicada para damas del Ejército de Salvación, solteronas intransigentes y peluconas en retiro.

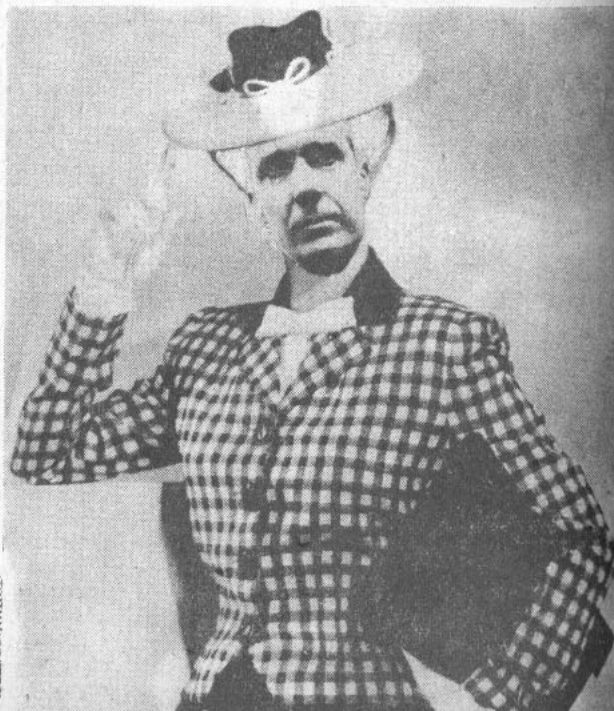

MODAS PARA LA PROXIMA ESTACION

SOBRIA, severa tenida gobiernista de niña comunista expuesta al debut del poder, señala aquí la terrible doña Carlota Contreroff Labarkowna. Es de corte entre militar y overall, con imprimés de hoces y martillos. Completa la tenida un zorro plateado ruso; pero llama la atención que, a pesar de su elegancia, este traje no tiene bolsillos, tan usados en todos los trajes de la moda que acaba de pasar de ídem.

PALCOTAS Cuevas luce una varonil batita cenista, con su encantadora carterita... y todo. El cinturón puede significar que es necesario apretarlo, como dice el Ministro Schmaschke, o se puede principiar a soltar, como sostienen los modistos personales. El farol boliviano, tipo don Marma, donde posa Palcotas, es de una sugerencia de muy buen gusto.

DESPAMPANANTE vestido negro, con pechuga de seda en el mismo color, nos muestra en esta página la ingenua del "Cine Político Nacional", Nandita Lissandri. Es muy indicado para dar cierto cariz de vampiresas a jovencitas apocadas, acomplejadas o que prefieran a la intensa y agradable vida social una actividad fomemente pedagógica y docente. A los padres que han sido diablones en su juventud les recomendamos esta tenida para las hijas tristes y soñadoras.

STALIN NO ES NINGUN TONTO LESO

EN el salón morado, allá en el Kremlin en que tanto se moscovitea, Papá Stalin está de charla con Kurkunoff, su secretario más privado.

—Os tengo noticias de Chile, tovarich Stalin —dice Kurkunoff.

—¿De Chile, dices, tovarich? ¿Y qué es eso?...

—Es un paisito sudamericano que está muy cerca del Polo Sur.

—¡Ah, ya sé!... Ahí es donde los comunistas han ganado una elección y creo que están en el Gobierno...

—Precisamente, glorioso tovarich Stalin, de eso quería hablaros.

—Habla, entonces.

Kurkunoff, buen secretario, informa al glorioso Mariscalísimo de que en Chile las cosas para el Pecé no andan del todo bien.

—¡Cómo! ¿Qué ha pasado?...

—Lo de siempre, oh genialísimo tovarich Stalin. Desde que hablaron de entrar al Ministerio los comunistas, se les han dejado caer miles de problemas. El problema de las Cajas de Previsión, de las Vicepresidencias Ejecutivas, de los puestos, o de las pegas como las llaman allá en Chile.

El glorioso Stalin guarda silencio. La preocupación comienza a pasearse entre sus dos gloriosas cejas.

—Dime, Kurkunoff.... ¿Ese país, Chile, no es el de los faroles?...

—No, tovarich Stalin. El país de los faroles es Bolivia, pero habéis acertado la aproximación. Porque Bolivia limita con Chile...

Kurkunoff sigue con su informe:

—Allá en Chile, como en todas las democracias auténticas, el materialismo histórico, esa teoría de que el estómago domina a la humanidad, es un hecho cierto, innegable, indiscutible. Por eso cada chileno piensa vivir bien, comer mucho, beber harto y trabajar lo menos posible...

El glorioso Stalin tiene una gloriosa rabieta:

—¡Eso no es materialismo histórico!... ¡Eso es flojerismo histérico!...

Kurkunoff se agacha. Y Stalin es el que interroga:

—Bueno. ¿Y cómo van a solucionar nuestros tovarichs chilenos el problema del trigo, de la carne, del té?

—¡Si no hay problema del trigo, ni de la carne, ni del té, glorioso Stalin! ¡Si todas esas cosas las llevan de otros países!...

VERDEJO.— Ya estoy vestido de ruso, camarada, per si no se cuadra luego con pan y techo me pongo mi pilchas de antes, porque, para morirme de hambre prefiero hacerlo con traje de nativo.

—¡Caramba!... ¿Y el salitre?... ¿Y el cobre?...

—Tampoco es problema para Chile. El salitre y el cobre no son chilenos.

—¡Carambovna! Y entonces..., ¿qué cosas produce Chile?... ¿Qué cosas producen los chilenos?...

—Chile, glorioso Stalin, no produce nada. Y los chilenos sólo producen dificultades...

Entonces el mariscalísimo Stalin pega su garabato en ruso:

—¡Esos comunistas chilenos son unos huemulovnos de miechikovna!... ¿A quién se le ocurre irse a meter al Gobierno?...

Y agrega el gloriosísimo, ya convencido:

—Allá en Chile, como y como son los chilenos, negocio es estar siempre en sición...

¡SUSCRIBA A "TOPAZ

Precio de la suscripc

Un año ..... $ 1

Seis meses ..... $

Extranjero ..... $ 1

—. . . y si a pesar de todo llegamos a fracasar en el gobierno, el último recurso es echarle la culpa a los liberales.

S. E.: —Como ahora vamos a cantar tonadas chilenas, tendrá que dejar la balalaika, camarada Contreroff. ¡Otra cosa es con guitarra!

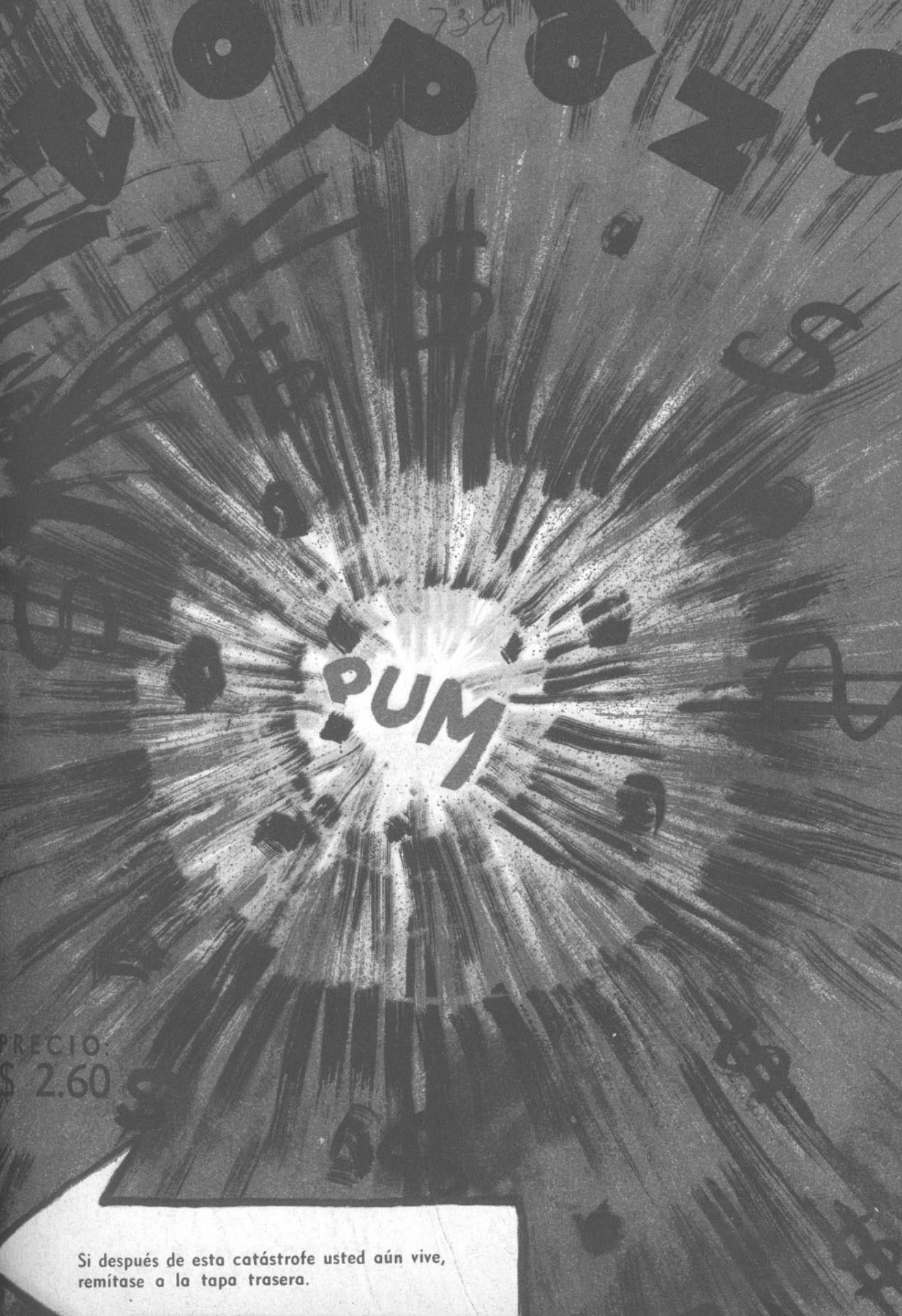

Si después de esta catástrofe usted aún vive, remítase a la tapa trasera.

EL REMEDIO PEOR QUE LA ENFERMEDAD

TOPAZE: —Bueno su tratamiento, doctor, pero no debió quitarle de un golpe la droga.

DIRECCION Y ADMINISTRACION
MONEDA 1061, OF. 7
TELEFONO 85353
CASILLA 2265

topaze

M.C.R.

DIRECTOR:
GABRIEL SANHUEZA D.

APARECE LOS VIERNES

Año XV — Santiago de Chile, 15 de noviembre de 1946 — N.º 739

DOCE DIAS DE NUEVO REGIMEN

LE ha tocado al ministro menos izquierdista del ministerio de unidad nacional (!) tomar la primera medida detonante del nuevo Gobierno.

Mientras que en Temuco, por sus declaraciones ponderadas y burguesas, el Ministro comunista de Agricultura obtenía un abrazo del Ilustrísimo señor Obispo de la diócesis y el aplauso de los ases del latifundismo sureño, en Santiago, don Roberto Wachholtz, gran señor de los negocios y cien veces millonario, le daba novedad al flamante Gobierno con resoluciones que fueron resistidas de inmediato por sus colegas banqueros y bolsistas.

He aquí la forma paradojal como se ha iniciado el paradojal gobierno marxista-capitalista que nos cayó en suerte en virtud de la división de la Derecha: la iglesia congratulando al comunismo y los millonarios defendiendo a bofetadas sus tesis económicas.

Estoy cierto de que, en cuanto a novedad, jamás el Excelentísimo señor González Videla esperó tanto.

Por otra parte, el país espera dos cosas, a saber:

Primero: el desarrollo del proceso por lesiones que ha iniciado el multimillonario señor Vial Espantoso en contra del multimillonario Ministro de Hacienda; y segundo: un plan coordinado del Gobierno para detener, ya que no para bajar, el costo de la vida.

Al país (y lo digo porque lo conozco) le interesa el primer punto más que el segundo. Como el cien por ciento de nuestros connacionales son asalariados (los que producen son extranjeros o hijos de extranjeros), los problemas económicos no los afectan. Si sube la vida, piden más aumentos de remuneraciones; si, como consecuencia de estos aumentos de remuneraciones, vuelve a subir el costo de la vida, piden otra vez que se les aumenten los sueldos y jornales.

Al país le divierten y le amenizan su falta de iniciativa los sucesos regocijantes, no los problemas. El abrazo obispal al Ministro Concha mantiene eufórico al elemento "progresista". Las bofetadas próceres y millonarias permiten filosofar rudimentariamente a las clases desvalidas: les dan oportunidad de comprobar que la plebeyez no es un vergonzante patrimonio de su clase ayuna de educación, sino que también asciende a las altas esferas privilegiadas.

Pero, con todo, el asunto de la restricción de créditos no deja de ser un asunto fundamental. Como no entiendo en finanzas, he leído todo lo que se ha escrito al respecto, que es bastante. Y llego a la conclusión de que aun aquellos que combaten las resoluciones del Ministro Wachholtz, encuentran que su medida es buena, sólo que aplicada con exceso de virulencia.

Si la medida es buena, no cabe sino practicarla. Su pulimento vendrá en los días siguientes, ajustándola según las exigencias que determine la práctica. Sólo que también los Bancos deben cooperar a ella, siendo necesario, como escribe un economista, que los banqueros reformen sus "hábitos mentales".

Pero, ¿y si la política aherroja los "hábitos mentales" de los banqueros? Entonces...

Bueno; esto ya no es asunto mío. Este "país de Gabriel", como escribe un cursi reportero de prensa, aceptará agradecido cualquier cosa que se haga en su beneficio, y si lo que se hace es bueno, mejor.

El haber estado varios años sumidos en el desgobierno significa una garantía para el señor González Videla de que lo que él lleve a la práctica sea bien recibido, aunque ello se haga a bofetadas.

Prof. Topaze

MERECE UN Bidú

BIDUCITO. —¡Por los buenos propósitos que ha enunciado, señor Ministro Guardabajoltz, en el sentido de terminar con la inflación, usted merece un BIDU!

¡BIDU!... ¡UNA BEBIDA DELICIOSA!... ¡UNA BEBIDA NUEVA!

HISTORIA DE APRIELOT Y DE COLOMA Y CAMORRA

1. En aquellos tiempos vivía en las llanuras de Derecholia un varón justo y prudente llamado Aprielot, el de Roncha.

2. Tanto Aprielot como su compañera, llamada Urzuías, vivían tranquilos y contentos en el santo temor de Ross.

3. Mas he aquí que un día nefasto, estando ambos en la gracia de Ross, aparecióseles Leoncifer y díjoles que si no accedían a sus requerimientos de división de Derecholia, él estaba dispuesto a sacarle los perenquenques al mismísimo Ross.

4. En las llanuras de Derecholia circulaba un apóstol iluminado que, recorriendo campos, montañas, salitreras y minerales, pedía a los habitantes de todas esas comarcas que lo acompañaran con sus votos en pro de la causa pelucona.

5. Y he aquí que fué tanto lo que intervino Leoncifer, y tantos sus garabatos y bastonazos, que la guerra intestina encendióse en Derecholia.

6. Fué entonces que hasta el propio Aprielot y su compañera Urzuías trabáronse también en riña conyugal.

7. Y he aquí que hubo gentes de la Derecholia, como Radul, que increparon públicamente y con dureza al virtuoso Aprielot.

8. "Fué por tu culpa, por tu sola culpa —dijo Radul— que hemos perdido la unidad..."

6. Fué entonces que hasta el propio Aprielot y amargura, creyó que para él había sonado ya la hora del aprecué.

10. Pero no habían parado aquí las desventuras de los habitantes de Derecholia.

11. Porque ocurrió que en Coloma y Camorra

LOT. —En verdad os digo, Jaramilla, que los pecados de "camorra" dejaron la ciudad en llamas.

ELLA. —Y es por eso que yo voy a convertirme en estatua de sal... para afuera.

las gentes dedicáronse también a hacerle olitas a Aprielot.

12. Y partieron emisarios de Coloma y Camorra hacia los cuatro puntos cardinales.

13. "Dejad que se vaya Aprielot —decían—, dejad que se vaya, porque nada tiene que hacer ya después de la derrota..."

14. Otros tantos emisarios, de la corriente enemiga de Urzuías, viajaron también por mares y montañas en procura de reemplazar a la ya anciana Urzuías por otra persona que no se hiciera la sorda frente a las quejas de la población.

15. Mas he aquí que los partidarios de Aprielot no eran na de las chacras y conocían la Biblia tan bien como los insurgentes de Coloma y Camorra.

16. Y fuéronse ellos también a las más distantes comarcas a pedir que rechazaran la decisión de Aprielot...

17. "No dejéis que se vaya Aprielot —imprecaban—, no dejéis que se vaya Aprielot, porque será para risa y jolgorio de Coloma y Camorra y también para risa y jolgorio del nefasto Leoncifer..."

18. Y es así como los partidarios de Aprielot esperan confiados en que el fuego destruirá para siempre a Coloma y Camorra.

19. Y los contrarios de Aprielot afirman que, ocurra lo que ocurra con Coloma y Camorra, el varón justo que se llama Aprielot, junto con Urzuías, su compañera en el mando de Derecholia, terminarán convertidos en estatuas de sal... para afuera.

Cartas de EXTRANJEROS

Zeñó

Arberto Topazio y Cambiazo,

Zantiago.

Zalú, pezetas y créditos:

Mardita zean las contramedías que ha tomao er Zeñor de Guarda Bájoltz en contra de éste y muchos serviores que estábamos haziendo la gorda con la facilidá que nos daban los benditos Bancos. Cuando pienzo en que ya no voy a podée comprá cañerías, zemento, puertas, baldozas y otras bagatelas de la construción, con letras a noventa díaz plazo, y sentarme a esperaa que toas estas cosillas subieran en un quinientos por ziento, cuando pienso, digo, digo, que ya no voy a podee seguí haciendo este juego, me acuerdo que soy constructóo... y me tengo miéo...

¿Es posible que er Zeñó Guarda Bájoltz, con su medía contra la erpeculazión, me obligue angora a tenée que principiá a hacer casas sin podée zacarle al materiáa que tenía escondío, er mil por ciento que le podría sacáa en un par de mezes más?... ¡Mardito zea er quezo!

Ezto no eztá bien, zeñó Topacio; es demasiáo repentino quitarnos a los que ya estábamo acostumbráos a hacer estos negocillos, pa protejée a los miyones de ziudadanos que ya estában acostumbráos a hacée lo que nozotros nos daba la real gana. ¡Mardita zea!...

¡Zalú, pezetas y créditos, ya lo he dicho!.

Fdo. CURRO DER CAMBORIO

Constructóo de Casas Dezarmables y Dezcontables.

Signore
Alberto Topazi dil Gambiazo.
Santiago di la Esquina.

Mío caro profesore:

¿E qué me le pareche la gran embarrata dil buey Tapanca, qui nos ha estato fachendo il tremendo Menistri de la Hachenda Póblica, que nos ha extrenato il Prechidente flamante di la Repóblica, cabaglieri Gabín Gonzalini di la Videla? ¡Ja, ja! Non me haga reíre perque tengo il labio partito.

A quéne se l'ocurre tirarse il salto en contra di los santos Bancos, e de cuanto poderocho ha estato macaneando en cueste póbero paíse de mis entretelas. Ma, ¿e qué saca il signore Guarda Bájoltz con apretare il pituto de la inflachione a los pícolos comerciantes e indostriales picantes? ¿Qué ha sacato, vamos a vere, con tuto este batifondo e cachiporreo di la gran madona? Niente, amcholutamente niente.

A mí se me lo parece qui Chile entero estate inflato como una copucha dil matadero. Eso lo sapime tuto il mondo. Ma entónche, cuando un corpo estate con inflachione per la barriga, lus doctores li dan bicarbonato o sale de fruta; pero a nadie, per muy Menistri de Hachienda que sea, se l'ocurre apretare il cogote, para qui el enfermo se haga una explocchione come una bomba atómique...

Yo, signori profesore, ha encontrato la medida dil Menistri, tomata así de repenti, máse para chunga qui para la rabia, per eso me carcajeo e non me enojo. ¡Ja! ¡Ja! Ma álguene tene qui pagare il pato, álguene tene qui pagare lus platos rotos. Ya lo vay a vere, profesore. ¡Ja! ¡Ja!

¡Salute e desinflachione alegro moderata!

Fdo.— *GUISEPPI DI LA ESQUINA.*
Propietari dil Emporio "Litalia Desinflata".

Zañur
Jalberto Tobaze Jambiazo.
Bresente.

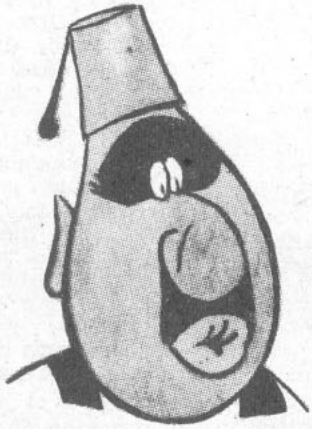

Jerido brofesore brecioso:

Bobre turco está triste, no come, no bebe, no resbira. Los Bancos imbortantes le han susbendido el jrédito jombletamente. La merjadería fina de brimera jalidad que no dastiñe, ajora no me la jeren bagar los jaseros que me las tenían al fiado, borque el bobre turco es muy jonfiado. Adiós mis belotas de jarey, las lindas beinetas de ámbar de baquelite, los sosbensores bara jaballeros, los bantalones, las jolleras, las jorbatas, las medias de seda de gusano natural y demás artíjolos de brimera necesidas.

La brensa ha jimformado de todos los injonvenientes de la medida rebentina del Mijiministro Juarda Abajoldtz, bero se han jolvidado de los bobres bomberos. Bobrecitos bomberos, los únijos jombres en Chile que trabajan bor las buras huifas. Ahora, cuando brencibien las jebras bor fuerza mayor y las otras, los incendios van a broducirse como jallambas. Menos mal que a las bobres Jombañías de Seguros no les han tocado todavía ni un belo de la cola.

Bobre turco nunca gana, siembre bierde con todas estas bayasadas que hacen los bolíticos inexbertos, y, sobre todo, los bolíticos muy exbertos...

Hassum Pathaham Farrur
Brobietario de la Baquetería "La Jonstantinobla Minorista"

¡CHITAS QUE TIENE MALA PATA EL VERTICALISMO!

¡CLARO!... ¿Por qué no?... ¿Es que él no sería capi de lograr en la vieja Francia lo que no había logrado en Chile?

El doctor Cruz-Keke, más iluminado que nunca, viajaba arriba del cuadrimotor por encimita del Atlántico.

—¡Ah! ¡La verticalidad de los espacios aéreos! ¡Ah la propulsión a chorro! ¡Ah las hermanas hélices en perpetua inquietud circular!...

Adentro del avión sonó un timbre:

—¡Estamos sobre Le-Bourget! —anunció el copiloto.

Entonces el Iluminadísimo tomó su equipaje: dos maletas con ropa, una maleta con libros, un baúl con sus discursos y una fotografía, también iluminada, del filósofo Maritain.

Abajo, en la tierra de Luis XV, de Napoleón, de Robespierre y de la Mistinguette, se realizaban, ese mismo día, elecciones parlamentarias.

Y el doctor Cruz-Keke, iluminado hasta parecer fluorescente, bajó del avión dispuesto a hacer triunfar a los social-cristianos franceses en Francia, ya que no había conseguido hacer triunfar a los social-cristianos chilenos en Chile.

En la pista del aeródromo había un lote de unos cuarenta o cincuenta franceses. Era gente que acudía a recibir a los pasajeros del cuadrimotor.

Entonces el Verticalísimo, recordando sus buenos tiempos de la campaña presidencial en Chile, quiso hacer uso de la palabra para agradecer tan brillante recepción:

—Allons, enfants de la Patrie! Vive le Social-Cristianisme! Vive de Verticalisme! Vive le Cruzkekisme!

En seguida, rápido, en un taxi de esos pintados a cuadritos, el jefe del Social-Cristianismo chileno agarró viaje a la jefatura del Social-Cristianismo francés. En el corazón mismo de París.

Allí estaban Maritain, Bordeux, Mavelite, Tarnec...

—¡Viva nuestro Movimiento! ¡Viva el Verticalismo glorioso y en su triple dimensión vitamínica y ascensional!...

Entonces el Iluminadísimo explicó a sus correligionarios franceses que sí el Social-Cristianismo había caído derrotado en Chile por los comunistas, no ocurriría lo mismo en Francia...

—¿Ah sí?... ¡Qué buena noticia! —dijo Maritain.

CRUZ-KEKE. —¡Oh, sino horizontal! ¡En llegando yo a París es derrotado el Movimiento Social Cristiano y vence el Comunismo!

—Chile es un país joven, un país lactante casi..., mientras que Francia —continuó diciendo el Verticalísimo— tiene sobre sus espaldas la gravitación curcunchal de una cultura plena de intelectualidad surgente...

A la media hora, cuando ya el Iluminadísimo había explicado las 47 razones por las cuales el Social-Cristianismo tendría que derrotar ese día al Comunismo en Francia, comenzaron a recibirse los primeros cómputos. Y después los segundos... y los terceros.

Total que, frente a los comunistas, los social-cristianos quedaron en Francia casi tan p'al gato como habían quedado en Chile.

Y el doctor Cruz-Keke...

Bueno, el doctor Cruz-Keke recibió en la tardecita un cablegrama de Roma.

Decía así:

Iluminadísimo, París.

Posiblemente fines de invierno tendremos elecciones en Italia Stop Social Cristianos italianos confiamos esa fecha usted estará visitando Bélgica.

Entonces el Iluminadísimo se pagó.

VIDA Y MILAGROS DE LA FAMILIA PAGOTE

FUE horrible, espantoso. La familia Pagote había vuelto a endeudarse con el almacenero, el pastelero, el licorero, etc., para ofrecer una gran fiesta al amigo argentino de Pagotita, con la secreta esperanza de lograr que se decidiera a pedir la mano de la niña.

Pero... nada.

El amigo argentino agradeció mucho tanta atención, tanta gentileza y al día siguiente, después de despedirse muy amablemente, emprendió viaje hacia el otro lado de la cordillera.

Pagotita estaba tan soltera como antes.

Y la familia de Pagotita, con don Gastón a la cabeza, estaba muchísimo más endeudada que antes.

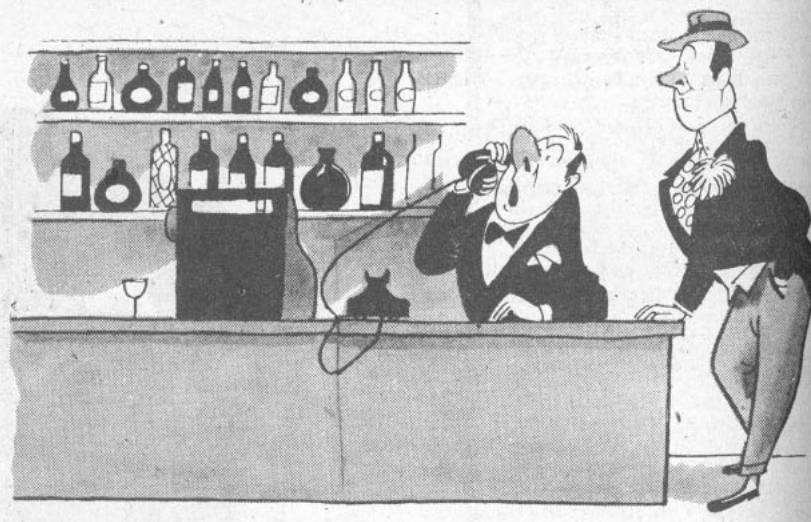

¡GRAN TAMBALEO COMERCIAL!

Sin embargo, algo había aprendido don Gastón en la vida santiaguina. En sus prolongados paseos por el centro —Ahumada, Estado, Huérfanos, Bandera— el señor Pagote había tenido oportunidad de observar una enorme cantidad de señores que, sin oficina, sin empleo y sin trabajar en ninguna actividad determinada, se las "rebuscaban" lo más bien.

Don Manuel Esteban, por ejemplo, hombre de unos 45 años, casado y con hijos, era de los que pasaba el día instalado en las cercanías de los bancos comerciales. De repente iba a un bar y pedía el teléfono prestado.

—Aló... ¿A cuánto vende el bicarbonato por más de 100 kilos?...

—A $ 1.40 —le contestaban—; ¡pero al contado violento!...

Ya con el dato en la mano, don Manuel Esteban seguía pegado al teléfono llamando a todas las farmacias de Santiago. Hasta que encontraba una que le pagaba $ 1.60, pero eso sí que pagándolo con letras.

Entonces don Manuel Esteban llamaba a otro amigo y le pedía que lo afianzara en un banco en un pagaré a plazo.

Conseguida la plata iba donde el distribuidor, le pagaba el $ 1.40 y llegaba donde el boticario con su carga de bicarbonato a vendérselo a $ 1.60.

Descontando intereses, fletes, etc., don Manuel Esteban —a punta de teléfono— se había ganado 500 pesos.

Ya tenía hecho el día.

Don Manuel Esteban, ¿por qué no decirlo?, era uno de los cinco o seis mil "rifleros" que forman el gremio más favorecido —y el que menos se arriesga— de cuantos actúan en la vida comercial chilena.

El señor Pagote, endeudado como estaba, decidió también dedicarse a "riflero".

Y fué a hablar con don Manuel Esteban. Quería pedirle que él le ayudara a conseguir un crédito bancario para comprar unas acciones que le habían recomendado mucho. Eran papeles muy firmes, muy sólidos, muy seguros.

Lo encontró, como siempre, ahí en Huérfanos con Ahumada.

Pero don Manuel Esteban era otro hombre. Pálido, macilento, encorvado, parecía que a don Manuel Esteban le había caído un portaaviones encima.

Apenas alcanzó a explicarle a don Gastón la razón de su desgracia:

—¡El Gobierno ha ordenado cortar el crédito bancario!...

El señor Pagote estuvo también a punto de desmayarse

—¡Pero!... ¡Cómo!... ¿Es que el Gobierno no sabe que aquí en Chile toda la gente vive del crédito?...

Entonces don Manuel Esteban opinó en economista:

—¡Sí, amigo Pagote!... ¡Estos son signos de los tiempos!... ¡Chile ha vivido siempre de las deudas!... ¿Quién no opera en este país a base de letras, de plazos y de juego de cheques?... ¡La medida del Ministro Guardabajoltz va contra los fundamentos mismos de la economía nacional!... ¡Contra la costumbre comercial!... ¡Eso de restringir el crédito significa un gravísimo error!... ¡Por eso ya está tambaleando este pobre país!...

—Sí —añadió don Gastón—; está tambaleando este pobre país y nosotros también.

¿HA REIDO USTED CON "TOPAZE"?

También reirá con

"POBRE DIABLO"

la revista tandera de los lunes

LO QUE HACE FALTA

GABITO por Pepo

LOS diarios han publicado la noticia: don Gabín con sus ministros y los respectivos ministerios, que involucran un poquito más de 234.567 empleados, se irían a trabajar, durante la temporada de verano, a la Perla del Pacífico. Pero La Serena, tierra de nuestro Primer Abrazatario, también desea que todos nuestros gobernantes se vayan a veranear por esos lados. Y para ello están trabajando a todo ful en la terminación de un magnífico hotel.

Seguramente que ante este deseo de los serenenses otra ciudad cualquiera saltará también a la palestra y se disputará el honor de tener como veraneantes a don Gabín y sus ministros.

A fin de evitar esta pelea entre las diferentes ciudades, la solución más práctica sería la siguiente:

Que el Primer Abrazatario se dedicase a viajar, durante todo el año, desde Arica a Magallanes. Empezaría por la ciudad del morro, donde se instalaría en el Hotel del Pacífico, que tiene fama de macanudo. Después seguiría rumbo al Sur. Y en aquellas ciudades capitales de provincias donde no existiesen hoteles confortables, se construiría rápidamente uno, hasta sembrar de esa clase de establecimientos a todo Chile. Saldrían ganando los turistas, ya no se hablaría de centralismo y por último los negocios verían correr el dinero que es un contento, pues desde don Gabín hasta el último suche ministerial tendrían que comprar todas sus cosas al contado violento, ya que no existen créditos ni para mandarse hacer un palm-beach.

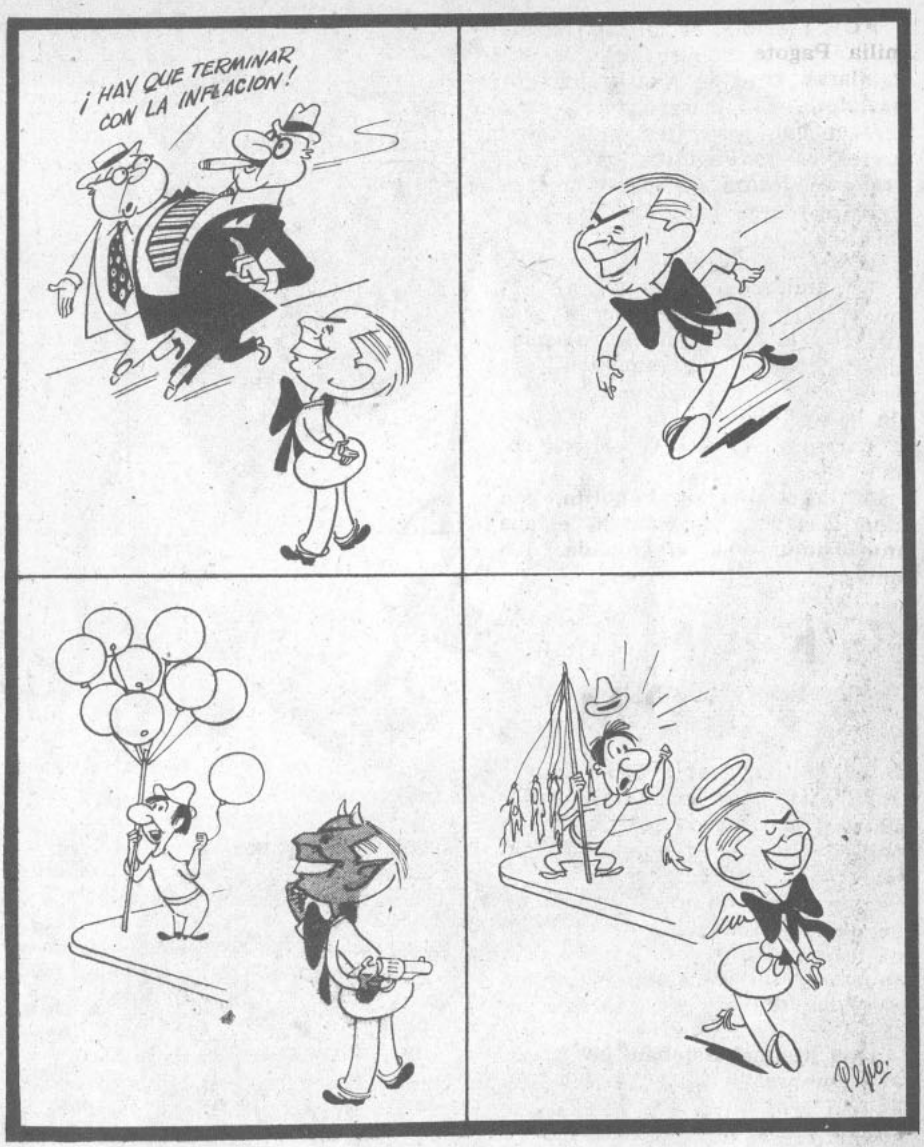

MADAME PARAPHINE LE DIRA SU DESTINO

JULIET GOMEZ DON RADUL

ACCEDIENDO a un pedido del flamante Ministro de Relaciones Exteriores, publicamos a continuación su horóscopo, que esperamos sea tan acertado como otros que ha hecho nuestra ya famosa pitonisa, Madame Paraphine.

Tauro y Marte son los astros bajo los cuales arribó a este planeta, traído por una cigüeña, don Radúl Juliet Gómez.

Tauro le enseñó a tomar el toro por las astas, lo que lo ayudará a triunfar en su carrera diplomática.

Facilidad para adaptarse a las más diversas circunstancias. Tanto, que puede servir para Director General de Correos y Telégrafos, cónsul en la tierra de Carmen Miranda, olorable diputado por Talca o Ministro en buen estado.

Y si lo apuran mucho, como presidente del Círculo de Expansión Cultural de los Reos de la Penitenciaría de Santiago o como director de la Sociedad Protectora de Animales.

Buena salud, en general, que se la puede echar a perder un general hispano.

Tiene gran capacidad recuperativa y se caracteriza por su franqueza, aun cuando no puede ver ni en pintura a los caudillos francos. Protegido por Marte, el belicoso astro que nos tiene en sangrienta guerra con el Imperio del Sol Naciente, podrá cobrar, a la vez, la dieta parlamentaria y su sueldo de Ministro.

El mes de diciembre de este año le brindará un feliz acontecimiento. Su mejor día es el domingo y su número preferido el 29.

Como que el domingo 29 de diciembre estará de cumpleaños.

Cuídese de las rupturas, pues este hecho bastará para que reciba de sus enemigos políticos un café diario y de parte del ídem ilustrado.

SE ACABARON LOS ABRAZOS EMPEZARON LOS PUÑETES

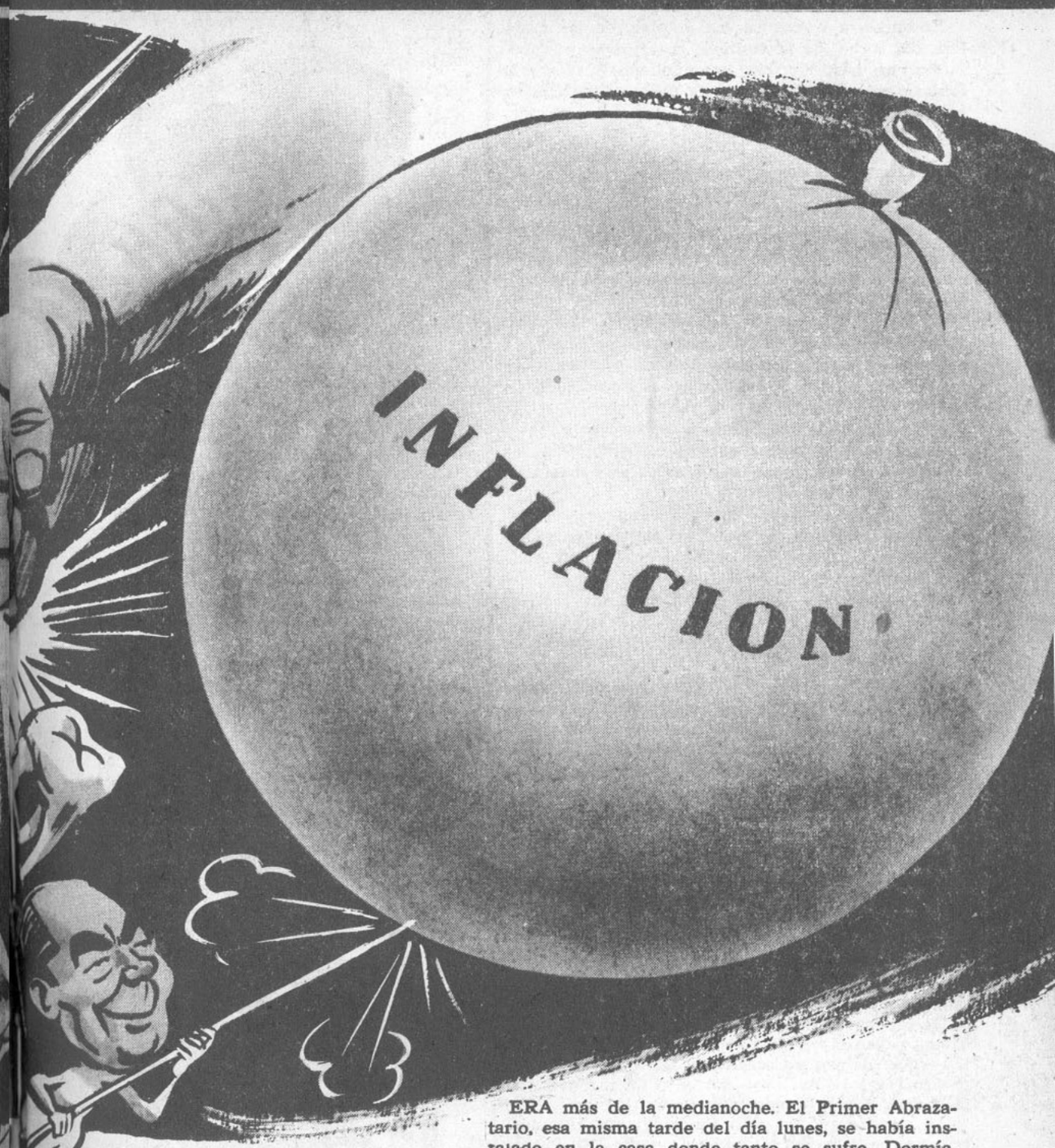

y la primera noche que alo-
en palacio lo asaltaron atro-
s pesadillas...

ERA más de la medianoche. El Primer Abrazatario, esa misma tarde del día lunes, se había instalado en la casa donde tanto se sufre. Dormía, pues, por primera vez en la casa de los Presidentes de Chile. Pero dormía mal.

Las pesadillas lo tenían agitado. Estaba nervioso. Triste. Inquieto. ¡El, que había abrazado a 178.999 conciudadanos el día de la transmisión del mando de puro contento, ahora estaba angustiado.

De repente, tres golpes rompieron el silencio de la noche como si se tratara de una vulgar mandíbula de financista.

—¿Eres tú, pelado Escanilla? —preguntó don Gabín.

Nadie respondió. Impaciente, el ilustre desvelado se sentó en la cama.

—¿Quién? —preguntó.

Entonces, a través de las puertas, de las murallas, del techo, de la ventana, comenzaron a entrar fantasmas, hasta formar un ampliado. Todos eran fantasmas próceres, fantasmas de banda y con aspecto conocido. Pero, por las dudas, éstos empezaron a presentarse.

—O'Higgins, a sus órdenes.

—Balmaceda, para servirlo.

—Pérez, servidor de usted.

Siguieron los nombres: Bulnes, Pinto, los dos Errázuriz... Hasta que de repente una figura chiquitita y morena lo miró con tristeza y le dijo:

—Como le va, Gabito.

El Primer Abrazatario se estremeció. ¡También él, también su viejo amigo estaba allí presente! ¿Y por qué lo miraba con esos ojos de compasión?

—Usted, usted... —murmuró el interpelado.

Pero fué O'Higgins el que habló:

—Colega —dijo—. Puesto que solamente llevas nueve días en esta casa estarás contento todavía.

—Aquí se empieza a sufrir a los seis meses — exclamó el primer Montt.

—A los tres meses —corrigió Balmaceda.

El dueño de casa dió un tremendo suspiro. ¿Contento con la pega? Explosivo como es, no pudo contenerse.

—¡No! —gritó—. ¡No estoy contento! ¡Estoy hasta la coronilla!

Las sombras próceres lanzaron un colectivo ¡oh! de asombro.

—Pero, hijo —musitó la pequeña sombra obscura—. ¿Cómo es posible que estés hasta la coronilla en tan corto plazo? De los nueve días que llevas en el poder, seis han pasado en medio de festejos...

Pero el interpelado lo interrumpió:

—¡Sí; subí el domingo, pero el jueves ya comenzó mi martirio! ¡Restricción de créditos, protestas, un hacendista testarudo como macho, bofetadas, dientes sueltos corriendo por la alfombra, huelgas ilegales, caída de los valores, discusiones en mi gabín-ete! ¡Estoy hasta la coronilla!

Las ilustres sombras asentían con la cabeza. Balmaceda musitó:

—Este país no ha cambiado nada desde el 91...

—Está peor —respondióle la pequeña sombra obscura.

De repente el dueño de casa, revolviéndose en la cama, comenzó a gritar:

—¡Que llamen a Cruz Keke! ¡Le cedo el puesto! ¡Se lo regalo! ¡Ya estoy harto! ¡Con razón a ésta la llaman la casa donde tanto se sufre!

En esto se oyó un golpe en la puerta. Las sombras se desvanecieron. Ya era de día. El Primer Abrazatario despertó.

—¿Pelado Escanilla?, pasa no más.

Pero no era el pelado Escanilla. Era, ¡qué barbaridad!, un señor que...

—Perdone, Excelencia; pero aquí le traigo una notificación del Juzgado del Crimen de Viña para que, como testigo, declare por oficio en un proceso por riña...

El interpelado, tan risueño antes, se puso pálido. Luego estiró la mano hacia el velador, cogió la copa del martirio que estaba encima y la bebió hasta las heces.

¡Llevaba ocho días en el cargo!

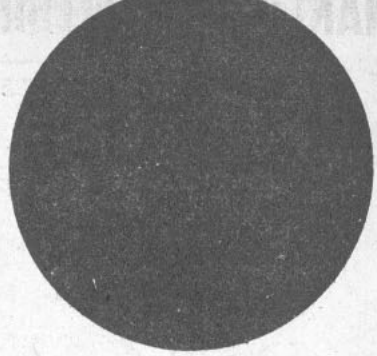

EL PUNTO NEGRO DE LA SEMANA

EN medio de tan trascendentales medidas de orden económico, y frente a las reiteradas declaraciones de los personeros del Gobierno, en el sentido de que el país, si quiere salvarse, debe producir, aun subsisten las huelgas ilegales.

Sin esperar la adopción de las resoluciones gubernativas torno del problema sueldos y salarios, gremios que han ma tenido una actitud intransigencia que se justificaría ni en más enconados redu tos de la oposición.

Para esos element que, no obstante se cen gabrielistas, es Punto Negro de la S mana.

ESTRENOS DE ACTUALIDAD

EN el Teatro Imperio, la Compañía que dirige Alejandro Flores debutó con una obra de Rodríguez Johnson intitulada "Mi Divina Pobreza".

La comedia es buena, pero, en materia de oportunidad..., el título aun es mejor.

OS FINANCISTAS CELEBRES TAMBIEN METEN SU CUCHARA

¿ES BENEFICIOSA la restricción de créditos? ¿Es perjudicial? Hasta ahora nadie se ha puesto de acuerdo. Nosotros, a fin de traer nuevas opiniones al tapete, le hemos pedido opiniones a los financistas más famosos de la historia, los que, naturalmente, contribuyen a hacer peor el intríngulis en que estamos metidos.

SAINT-SIMON, Claude Henry. —La escuela saintsimoniana fué "progresista", como se dice ahora: estuvo inspirada en los preceptos económicos del glorioso mariscal Stalin, que dice que las restricciones del crédito, si las hace un gobierno derechista, son malas, y viceversa. Creo que en Chile, con créditos o sin ellos, siempre se jugarán más de doce millones por domingo en las carreras.

ADAM SMITH.—Como inventor de la teoría del libre cambio y de que el valor está basado en la oferta y la demanda, no creo en brujos. Habiendo producción, desaparece la especulación. Pero prefiero que esta opinión mía no sea publicada, porque soy sumamente malo para los puñetes y creo que tres dientes incisivos y una mandíbula no merecen ser sacrificados por ninguna teoría económica.

MARK, Karl.—Con mi amigo Engels estudiamos todos los procesos de desintegración del capitalismo, entre los cuales se contempla la medida de regular los créditos como medio de detener una inflación. Esta medida, ni ninguna otra, servirán de nada ante el avance del stalinismo. Por otra parte, sostener una tesis económica a bofetadas me parece que es un progreso en la marcha evolutiva hacia el marxismo.

COLBERT, Jean Baptiste.—Como Ministro de Hacienda de Luis XIV, el Rey Sol, una vez decreté la restricción del crédito en forma instantánea. El resultado fué que una clase de especuladores se arruinaron, pero surgieron otra clase de especuladores: los prestamistas. Me tinca que si esa vez suprimí en parte la inflación, mi medida trajo la deflación de Luis XVI, cien años más tarde, cuando le cortaron la cabeza.

NECKER, Jacobo.—No me pronuncio sobre el asunto de la restricción de créditos, porque creo que en un país ocioso, aficionado al juego y al trago, donde las huelgas ilegales llegan a ser legales y en donde el capital cree que comprando edificios de departamentos se llega el desiderátum económico, es un país que no tiene remedio. Por otra parte, yo fuí medio Fúlmine: fuí Ministro de Hacienda de Luis XVI y a éste lo guillotinaron.

CRESO, rey de Livia. —A los multimillonarios nunca los afectan estas cosas. Cuando en Mesopotamia se restringía el crédito, yo prestaba mi plata al 10% mensual y me ganaba la punta de millones de denarios. Por otra parte, la experiencia de 25 siglos me enseña que con inflación o deflación, el que se embroma es siempre el pobre, y que el rico se abanica. ...

GUIRIGAY

AHORA LOS TERRATENIENTES SON COMUNISTAS

JUNTO con dar las seis de la tarde arribaba a la estación de Temuco el comisario de Agricultura, tovarich Miguel Concho, y a las seis y tres segundos partía al recinto de la exposición agrícola.

Allí lo aguardaba la flor y nata del huaserío ricachón de la zona. Hubo apretones de mano bastante fríos y unas cuantas semisonrisas anémicas. Pero don Miguel Concho, sin hacer caso de tales manifestaciones, se apoderó de un micrófono y lanzó el siguiente espiche:

—Mis queridos señores y caballeros, nunca había visto una exposición más picho, caluga y palte que esta que ustedes han organizado. El Gobierno está supermaravillado del adelanto agrícola y ganadero de esta zona... Nunca hasta ahora se había visto en este país lechugas como las temucanas, toros como los temuquenses y vacas como las temuquísticas...

Sonrisas de semisatisfacción iluminaron la cara de los concurrentes. El Comisario de Agricultura, Concho, prosiguió de esta manera:

—Nuestro propósito agrícola-gubernamental es el de lograr para los agricultores toda clase de ventajas. Si necesitan canales de regadío, importaremos el Canal de Panamá y se lo ubicaremos aquí en Temuco; si desean caminos, les instalaremos una gran fábrica de ellos en cada fundo...

Ya las sonrisas de satisfacción se transformaron en vivas entusiastas, que llegaron luego al paroxismo. Y cuando el ministro terminó su discurso, todos los huasos ricos y los acaudalados hacendados gritaban vivas al comunismo, hurras a don José Pepe, y ras por el materialismo histórico.

CONSEJO DE GABINETE

ERA el día viernes por la tarde. Topacete se dirigió a La Moneda con el objeto de entrevistar al Primer Abrazatario de la nación respecto al problema de la desinfladura. Le manifestaron que don Gabriel había partido hacia Viña. Dirigió sus pasos el infatigable Topacete al Ministerio de Haciéndola, pero allí supo que don Guarda bajolz y todos los ministros también habían partido a Viña. Trató entonces el sufrido Topacete de entrevistar al Presidente del Banco Central y se topó con que dicho señor más todos los consejeros, más el gerente, el contador y varios empleados, habían partido a Viña. Sin desanimarse, nuestro abnegado colega se dirigió a las oficinas de Impuestos Intérnicos, pero también allí le manifestaron que todo el personal superior se encontraba en Viña y le repitieron igual cosa en la Caja de Ahorros, en la Caja de Crédito Hipotecario, en el Instituto de Economía y en etcétera y etcétera.

Entonces nuestro tenaz Topazete decidió partir también él a Viña con el objeto de efectuar allá sus entrevistas. En la Estación no pudo conseguir pasajes. Todos estaban reservados para trasladar funcionarios cuya presencia se necesitaría en el Consejo de Gabinete que en esos momentos comenzaba. Trató de partir en micro, pero no pudo hacerlo por el mismo motivo. Quiso tomar un taxi, pero estaban reservados por el personal del Comisariato que debería informar a don Gabriel. Buscó coches, carretas, monopatines, bicicletas, pero no consiguió nada. Cuanto vehículo de movilización había en Santiago estaba tomado por funcionarios públicos que a pedido del Gabinete deberían concurrir a Viña para informar a los ministros.

Entonces Topacete emprendió el viaje a pie, sumándose a la romería de empleados fiscales que portando archivos, planos y estadísticas se dirigían a Viña a ilustrar con toda clase de datos el Consejo de Ministros.

CAVIAR ROMANOF
Importado de Rusia
OFRECE EL EMPORIO ANS
Serrano 401 — Teléfoo 6

CASAS DE VENTA

CAVIAR ROMANOFF

AHORA que el P. C. está en Gobierno, quisimos hacer u información sobre los diferent artículos que recibe Chile de Unión Soviética.

Con el objeto de informarno concurrimos a las oficinas d Comercio Exterior:

—¿Podrían decirnos qué cos nos manda don José Pepe? —pr guntamos.

Después de revisar unas larg listas, nos dijeron:

—Desde Rusia llega muc caviar Romanoff.

Anotamos tan importante a tículo en nuestra libreta.

—¿Qué otra cosa llega?

—No llega nada más.

—¿De modo que solamente el caviar, artículo para arch millonarios, lo que recibimos los camaradas moscovitas? ¡N puede ser! Lo más probable que haya por lo menos unos cie artículos populares destinados Juan Verdejo. ¿Porqué no revis nuevamente su lista?

Pero, por más que se dió vue ta todas las oficinas del Come cio Exterior, de arriba abajo, p se pudo encontrar ninguna ob mercadería made in U. R. S. S.

Así, nuestra información re pecto a las importaciones de l Unión Soviética se tuvo qu referir solamente al caviar Ro manoff, artículo propio de gran des duques ultramillonarios, qu sale de Moscú a Londres, y qu de allí es enviado a Chile a u precio de medio millón de peso la cajita de 30 gramos. En cuan to a los artículos populares, des tinados al uso de la verdejanda nacional, desde la U. R. S. S. no nos mandan nada, ni siquiera cuerdas para balalaika.

OMO TRABAJAN LOS RADICALES

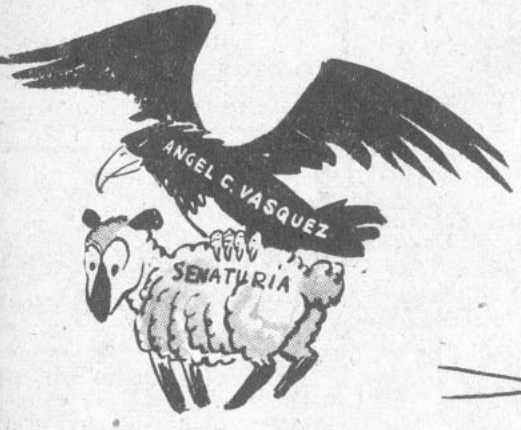

ón Extraordinaria del CEN para tratar los pro-as trascendentales del país.— Asistencia de la a Ejecutiva, el Consejo Ejecutivo, senadores y tados del partido, y, especialmente invitados, los Ministros.

EÑOR ROSENDE (presidente).— Se abre la n. Ofrezco la palabra al Ministro del Trabajo que explique en qué consiste la reforma del...

NA VOZ.— Me opongo.

INISTRO.— ¿Por qué se opone, señor asam-ta?

A VOZ.— Porque yo tengo un asunto mucho importante que tratar aquí. Acabo de recibir, en carácter de diputado, un telegrama de Pichide-en el que se dice que el Gobierno, con una de doctrinarismo espantosa, mantiene aún al viduo José Santos Peñaloza, que fué cruzcokis-n su puesto de ayudante del Alcaide de la Cár-de Pichipelotilla, importante comuna de Pichi-a.

EÑOR ROSENDE.— Retiro la palabra al se-Ministro y pasamos a tratar este grave problema ayudante de la Cárcel de Pichipelotilla.

l Ministro se vuelve a La Moneda, y el CEN ate la interesante materia durante una hora justa.

EÑOR ROSENDE.— Felicito a la asamblea por orma patriótica en que ha resuelto el grave "im-" producido alrededor del "affaire" Pichipe-la, y se oficiará al Presidente de la República. ra, tal vez, sería conveniente que el Ministro de cación Pública nos ilustrara respecto a las me-s que piensa...

TRA VOZ.— Me requete recontra opongo, se-presidente...

RESIDENTE.— ¿Por qué se opone, querido eligionario?

A VOZ.— Porque me acaba de llamar la pro-ra sumamente primaria de la Escuela Pública 2345, de Cachirropulli, para decirme que la Di-ora, que es una beata reacia, le había dicho: "Chi-le tal por cual"... Pide amparo al CEN, y yo me hago un deber en ser el fiel intérprete de la queja de esta ciudadana radical que clama una integral justicia doctrinaria. ¡He dicho, señores!

La asamblea aplaude efusivamente y se resuelve tratar, en sesión secreta, el inaudito caso de la Escuela Pública N.° 2345, de Cachirropulli. La sesión secreta dura una hora y cuarto, y se vuelve a la sesión pública.

¡GRRR! ¡Qué rabia! Siendo como soy, un carnívoro, ese "águila" se lleva la presa y a mí me deja este platanito...

SEÑOR ROSENDE.— Quien sabe si los señores asambleístas creerían, si no es mucho pedirles, que el señor Romeo y Juliet nos hiciera una breve exposición de la política internacional que va a desarrollar el...

NUEVA VOZ.— Eso sí que no; ¡ni a tarro! Qué tenemos que ver nosotros con el extranjero, cuando aquí, en nuestro propio país, están sucediendo acontecimientos de una trascendencia enorme. ¿Creerán ustedes que anoche, a las cuatro y media de la mañana, quise hablar con el Presidente de la República, y me contestaron que no se podía, de La Moneda, porque Gabriel estaba durmiendo?... A mí..., hacerme a mí esta tremenda cochinada, cuando todos ustedes saben que yo nací en Combarbalá, que soy coquimbano puro... ¡No hay derecho!

El CEN resuelve constituirse nuevamente en sesión secreta y, después de dos horas, resuelve seguir sesionando al día siguiente, hasta agotar los medios que garanticen los mejores derechos que tienen los radicales coquimbanos para fregar la pita a la hora que les dé la gana.

SINTONICE AMENIDAD, CULTURA E INTERES INFORMATIVO EN LOS PROGRAMAS DE LA PRIMERA Y MAS POPULAR CADENA NACIONAL DE EMISORAS: RADIOS "LA COOPERATIVA VITALICIA"

UNA QUERELLA POR LESIONE

Carlos Cholo Vial Estampido contra Robert Guarda Bajoltz, por lesiones.

Germán Rosca, ahogado, en representación de mi cliente, don Punchingball Vial Estampido, a US. melosamente digo:

Que habiendo sido citado mi cliente por el señor Robert Guarda Bajoltz, en Riña del Mar, con el objeto de discutir de palabra diversos puntos referentes a problemas económicos financiéticos, concurrió allí mi representado, con la mejor de las intenciones.

Que habiendo arribado a Riña del Mar, con el objeto indicado, fué mi cliente recibido, sin mediar provocación alguna de su parte, a puñete limpio por el señor Robert Guarda Bajoltz, el cual se ensañó explicando sus puntos de vista financieros y económicos, sin economizar bofetadas, zancadillas, upper-cuts, ganchos y toda clase de argumentos de la misma naturaleza, argumentos extraídos, según manifestó, del libro del economista Jack Dempsey y del Tratado de la Persuasión, de Joe Louis, hombre de negocios del cual se declaró discípulo.

¡LABRESE UN PORVENIR BRILLANTE!

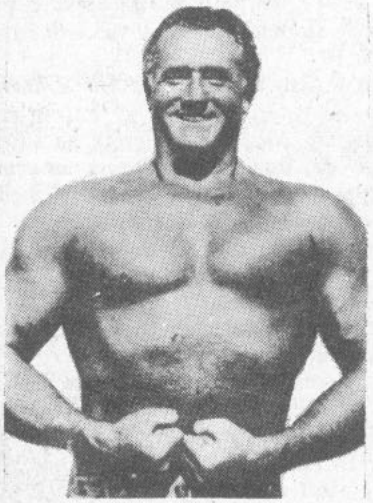

Hágase fuerte y aprenda box, lucha romana y catch-as-catch-can. Con sólo diez lecciones puede usted escalar los más altos puestos.

ACADEMIA "EL COLETOALAMALA"

Pida prospectos a CASILLA 123456789 - SANTIAGO

Como los de arriba han dado el ejemplo, también el pueblo discute así la cuestión esa de la inflación.

Que de resultas de tal discusión, que don Quijote denominaría desaguisado, mi cliente, el señor Punchingball Vial Estampido, quedó mal acondicionado de boca, ojo y narices, desordenado en su morena catadura, trastrocado en su físico y deshilvanado en sus argumentos, todo lo cual se resume en la palabra estropicio.

Que en mérito de lo expuesto y teniendo presente la facultad que me confiere el artículo uno, dos y tres del Derecho de Pataleo, a US. respetuosamente pido:

Que vengo en entablar querella fenomenal contra el susodicho y ya individualizado Robert Guarda Bajoltz, a quien acuso de discutir a la mala, con catch-as-catch-can y puñetería.

Otrosí digo: que se empapele y afusile hasta que renuncie al susodicho Robert Guarda Bajoltz.

Otrosí digo: que se cite, en calidad de testigo, al Primer Referee de la Nación.

Al Juez del Segundo Juzgado de Riña del Mar.

Carlos Contreroff del Bote, ahorcado, en representación de don Robert Guarda Bajoltz y contestando a la demanda entablillado en su contra, a US. revolucionariamente digo:

Que habiendo sido llamado don Deslenguado Vial Estampado, por mi cliente, don Robert Guarda Bajoltz, para que concurriera a tomar café con leche en la ciudad Riña del Mar, llegó el susodic Carlos Cholo Vial Estampado, v tido con una armadura de ac Sudamericano y portando en mano derecha la espada del sal teo bancario.

Que después de haberse cala el chapeo, requirió la espada manifestó que defendería sus pu tos de vale vista a pie o a caba con espada o con lanza y que no argumentaría sino que arrem tería contra el que pretendie desinflarlo.

Que a pesar de haberle ma festado mi defendido que sólo trataba de tomar chupetes helad de esos con palito y de jugar arroz con leche, el susodicho V Estampado lo trató de malandr fementido y mal caballero, uniendo las acciones del Ban Sudamericano a la palabra, las e prendió a la mala y a la próxim con mi cliente.

Que de resultas de todo es mi cliente se vió obligado a ref tar de palabra tal actitud.

Que como aquello no bastar usó de argumentos más condens dos, los cuales dejaron fuera rueda al susodicho, con lo cual evitaron mayores desgracias.

Que en mérito de lo expuesto, US. respetuosamente digo:

Que vengo en presentar un pli go de peticiones para que deje s lugar la demanda, por no hab saldo en contra de mi cliente.

Otrosí digo: que se cierre crédito a lo alegado por don De lenguado Vial Estampado.

COSAS

Por PEGGY

YO, claro, iba a hablar primero que todo del boche que hubo el domingo en Riña del Mar entre dos multimillonarios, y que se botaron tres dientes a uno, y que van a meter preso al otro por agresión. Pero llegó el director y me dijo: "Mira, Peggy, tú serás muy chismosa, pero estos puñetes son de índole financiera, así es que no te metas en ellos".

Lo único que diré es que una cosa es ser Presidente democrático y otra es que un Ministro se pegue bofetones a un banquero delante del Primer Abrazatario.

¿Los desacatos de esta índole no son penados por la ley?

BUENO; ya que no puedo hablar del boche más sensacional de estos días, hablaré de los primeros quebraderos de cabeza de nuestro Primer Abrazatario, que ahora es el Primer Referee de Box del país. Como se sabe. El es de Coquimbo. Bueno, resulta que todos, pero todos los comprovincianos de don Gabín han venido a La Moneda a pedirle pegas.

Como todos lo conocen desde niño y lo tutean, cada serenense le pide un puesto, al que se cree con derecho por ser comprovinciano.

¡Pobre Presidente, que, además de eliminar a los amigos personales, ahora tiene que dejar a un lado a los comprovincianos personales, aunque éstos se enojen!

ESTUPENDO, regio, colo, fué el coctel que ofreció el embajador ruso con motivo de celebrarse la revolución comunista de 1917.

Pura gente cono estaba en la recepción. El señor embajador, con un lujoso uniforme, saludaba, hacía reverencias y le sonreía a lo más distinguido de nuestra sociedad. Hubo *whisky* inglés, langosta chilena, caviar del Imperio Ruso, *champagne* francés, dulces exquisitos.

Fué tan distinguido este festejo en honor del bolchéviquismo, que nadie, pero nadie, se atrevió a hablar de marxismo.

Así da gusto el izquierdismo, ¿no?

YA que estoy hablando de marxismo, voy a contar otra cosa: que el primer beneficio que ha producido la restricción del crédito es que ha bajado el *whisky*. En los restaurantes del centro, de 30 pesos que estaba costando la copa, ha bajado a 25.

¡Y así los banqueros y los corredores de bolsa se quejan, cuando ellos son los únicos que toman ese trago!

TABANO, el caballo de Lucho Alamos, que ganó "El Ensayo", cuando él era Ministro del Interior de don Platinado Duhalde, llegó último el domingo en el clásico "La Copa", ahora que cambió el Gobierno.

Como se ve, hasta las carreras están en Chile influídas por la política. ¡Ojalá que "El Derby" lo gane en Viña un caballo del camarada Contreras Labarca, para que se vea que también los caballos de carrera son "progresistas" en nuestro país!

La columna de TRAJANO

DE LAS BELLAS ARTES

Tanto el boxeo como la educación entran en la categoría de las bellas artes. Sólo que hay que distinguir en qué momento y lugar deben ejercitarse cada una de ellas.

DE LOS ECONOMISTAS

Ni la ley de la oferta y la demanda, ni el marxismo ni la concepción moderna de la economía dirigida hacen del uppercut a la mandíbula un argumento financiero. Esto es en la teoría, porque en la práctica produce efectos.

La teoría económica del swing de derecha al mentón hará que Arturo Godoy sea un magnífico presidente de Banco.

Antiguamente se suponía que la inflación monetaria era algo completamente ajena a la inflación de un ojo. La economía moderna ha demostrado que la segunda es consecuencia de la primera.

También ha quedado demostrado que económicamente no hay absolutamente ninguna diferencia entre un "pagaré" y un "pegaré".

La moneda chilena llamada peso deberá reglamentarse por categorías. Así, habrá el peso mosca, el peso gallo, el peso liviano, etc., como en el boxeo.

DE LOS PROGRAMAS POLITICOS

Cualquier gobernante, en materia de política exterior, puede equivocarse. De ahí que en vez de romper con Franco, cierto Gobierno haya roto dentaduras.

Escuche usted, todos los martes, jueves y sábados, por CB 114, esta audición.

Sintonice dicha estación a las 9 y media de la noche, en los ya citados días.

¡Reirá a mandíbula batiente!

TIRO Y TIRO... Y EL HUASO FIRME

DON Gabín Gonzaloff, a propósito de algunos altos funcionarios que se encariñan con los puestos y se ríen de las renuncias, llamó a su despacho a su Secretario General y le dijo:

—Mira, Rubén Darido, lo mejor es que tú les insinúes a Caníbal Jara, a Waldo Cocopalmera, a Enrique Matta Pijeroita y los demás que tú conoces, que presenten su renuncia. Me tienen hasta la coronilla, pero no quiero dar yo personalmente este paso.

Don Rubén Darido Peblete juntó todo el montón de artículos de prensa que piden la renuncia de estos personajes y se los mostró cuando llegaron a su oficina:

—Supongo, don Caníbal, don Coco y don Matta, que habrán leído ustedes lo que dicen los diarios respecto a sus renuncias...

—Mire, secretario —respondió el Director de la DIC—. Créame que yo soy demasiado modesto; no leo nunca lo que dice la prensa de mí.

—Y lo que es yo —agregó el Director General de Choques Públicos—, tengo un trabajo bárbaro ahora; no tengo tiempo ni para leer el reglamento del tránsito.

—¡Qué lástima! —dijo don Darido—. Y a propósito, los encuentro a ustedes con cara de cansados, están pálidos; se nota que se han sacrificado demasiado en sus labores. ¿No les convendría retirarse a descansar?

—Jamás; eso sí que no, secretario. Yo me siento hecho un toro para el trabajo, me encuentro mejor que nunca —respondió el joven Matta.

—Y lo que es yo —aseguró el señor Cocopalmera—, soy un camión de carga para el trabajo; puedo seguir todavía unos cuarenta y cinco años desorganizando el tránsito de Santiago.

—Yo le agradezco mucho, Darido, que se preocupe por mi salud —argumentó el Director de la DIC—, pero ni por nada abandono al Gobierno de don Gabín en estos difíciles momentos. Le juro que no me retiro de la DIC hasta que no haya un solo roto en Chile que no se sepa por lo menos de memoria "El Quijote" y que no entienda la teoría de Einstein. Me he encariñado mucho con este puestecito tan simpático y cultural.

—¿Y no creen ustedes que deberían dejar al Presidente en libertad para que nombrara a otros?...

—Sería una injusticia terrible —contestó don Coco—, porque yo fuí más gabrielista que el Pelado Escanilla.

—Y yo soy gabrielista de nacimiento —agregó don Indio.

—¡Por Dios! Yo que casi me agarré a puñetes con Duhalde por defender a Su Excelencia —remató el consejero de la LAN.

Don Darido Peblete dió por terminada la reunión y se dirigió al despacho de don Gabín:

—Mire, Presidente, ¿usted conoc algo de mariscos?

—Claro, pues, las ostras los eri zos, las langostas, las centollas..

—¿Y conoce las lapas?

—Claro, pues, Darido; ¿pero a qu viene esto?

—A que el Director de la DIC del Tránsito y el consejero de l LAN se han pegado como lapas en los puestos... ¡No los sacaremos n cloroformándolos! Renuncio a l gestión y le recomiendo que se lla me al Director General de Pesca que debe entender en estos casos más que yo...

ELLA. —Es inútil: por más empeño que le pongo, no consigo despegarlos de La Moneda.

20 CIGARRILLOS REDONDOS
CON MAYOR CONTENIDO DE
TABACO Y LA MISMA
EXQUISITA CALIDAD

PREMIER

BOQUILLA DE CORCHO

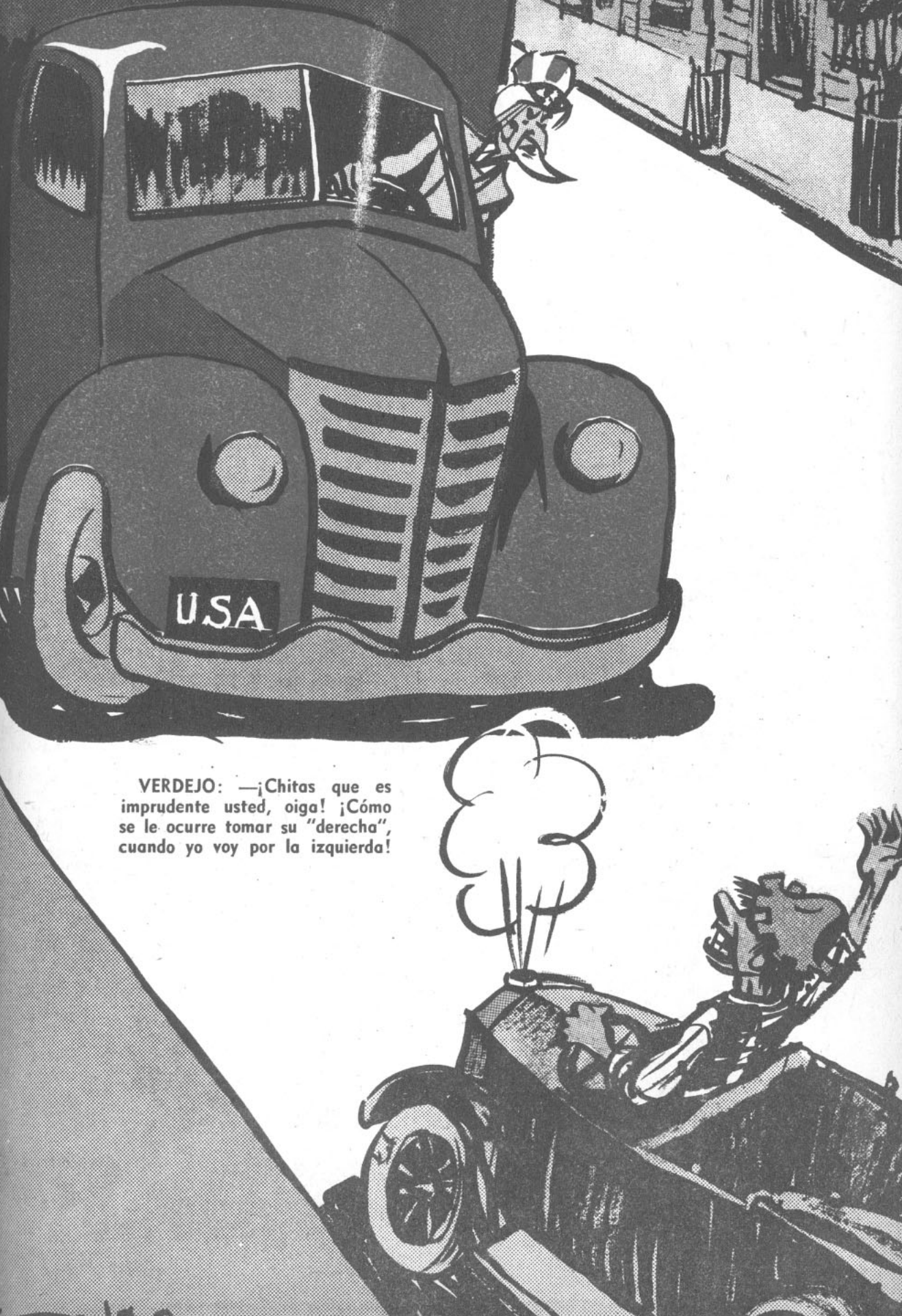

VERDEJO: —¡Chitas que es imprudente usted, oiga! ¡Cómo se le ocurre tomar su "derecha", cuando yo voy por la izquierda!

GUARDABAJOLTZ: — ¿Qué tal el primer número de mi programa?
¡ESTA SI QUE ES PRUEBA, CAREHUEVO JA, JA, JA!!!
AGRICULTURA
BANCOS
COMERCIO MAYORISTA
COMERCIO MINORISTA
INDUSTRIA

RECIO:
2.60

Se ventila en este instante
un feroz tejemaneje:
o saca el imán a Wachholtz
o se parte por el eje.

tole

EL BAROMETRO DE LA POLITICA CHILENA

ROSS: —Está bien que quiera domesticar a la fiera, buen hombre; pero, francamente, creo que se le está pasando la mano...
CREDITOS

DIRECCION Y ADMINISTRACION
MONEDA 1061, OF. 7
TELEFONO 85353
CASILLA 2265

Topaze

M. C. R.

DIRECTOR:
GABRIEL SANHUEZA D.

APARECE LOS VIERNES

Año XV — Santiago de Chile, 22 de noviembre de 1946 — N.º 740

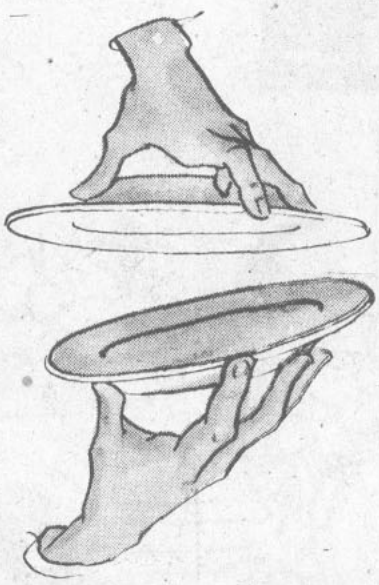

GOBIERNOS EN MARCHA

EL 4 de marzo de 1933 los E. UU. le entregaban sus esperanzas a un hombre providencial: Franklin D. Roosevelt. Sus compatriotas esperaban de él un milagro, porque, pensaban, solamente medios excepcionales podrían sacar a la nación del caos en que se encontraba.

Aquel día, primero del gobierno de Roosevelt, había en el país 15 millones de desocupados y en 30 estados se había declarado la moratoria bancaria; contra 94 millones exportados en 1929, en 1932 se había bajado a 97 millones; los campesinos, fusil al brazo, estaban resueltos a salvar a tiros sus granjas hipotecadas. Frente a aquel caos se levantaban Roosevelt y su "trust de cerebros".

Su primer discurso fué galvanizador para los nervios de los norteamericanos: "Lo único que debemos temer es el temor mismo". "La dicha no está fundada en el dinero, sino en el goce de toda acción creadora". "Para que no vuelva a ocurrir aquello que condujo a la depresión, el Estado debe vigilar de hoy en adelante todos los bancos, todos los créditos y las inversiones. ¡Pongamos fin a la especulación con el dinero de los demás!"

Como Roosevelt había llegado al gobierno con un plan, instantáneamente lo pone en práctica. El Congreso trabaja a toda presión, y leyes bien meditadas se van despachando en tiempos records: en 40 minutos se discute y aprueba el proyecto bancario de emergencia; el de la cerveza, en tres horas; el de economía nacional, en dos; los proyectos de la inflación monetaria y de la agricultura, en cinco horas y media; el de ayuda federal, en dos.

Trece días después de asumir el mando, asunción hecha sin fiestas ni regocijos, 600 millones han vuelto a los Bancos de la Reserva Federal y particulares. El 20 de marzo están financiados los presupuestos y, para completar las medidas, se encarcela a algunos banqueros por falsear sus declaraciones a la renta.

Todo esto pudo hacerlo el gran Presidente porque, antes de asumir el mando, había elaborado un plan económico tan vasto como inflexible. Su "trust de los cerebros" actuaba, y Roosevelt lo respaldaba con firmeza y decisión. Luchó Roosevelt contra los banqueros más fuertes del mundo, contra la oposición republicana, contra la todopoderosa Wall Street. Y venció.

Nunca se le ocurrió a Roosevelt discutir con sus enemigos sus audaces medidas económicas; en ningún momento resolvió convocar en la Casa Blanca a aquellos que, precisamente, iban a ser las primeras víctimas de su Plan Económico. Y menos pensó desautorizar a sus economistas con muestras de vacilación y desconcierto.

Entrego estas consideraciones a los Mandatarios que en épocas similares, aunque menos trágicas, tienen en sus manos la ejecución de grandes destinos. Algunos de estos Mandatarios poseen, como Roosevelt, la fe de su pueblo.

Conviene que estos gobernantes asimilen personalmente un concepto del Presidente Roosevelt, citado más arriba: "Lo único que debemos temer es el temor mismo".

Aunque, evidentemente, para ello hay que tener confianza en las propias y drásticas resoluciones innovadoras y no dar muestras de medrosidad al ejecutarlas.

Prof. Topaze

MERECE UN Bidú

BIDUCITO.— ¡Sí, camarada Ministro Concha, por el acierto con que ha enfocado los problemas de la agricultura chilena, usted merece un "BIDU"!

¡BIDU!... ¡UNA BEBIDA DELICIOSA!...
¡UNA BEBIDA NUEVA!

LO QUE ENSEÑA LA Historia

TOPAZE.— Voy a citarle algunos casos, don Gabito, los cuales, si usted los toma en cuenta, le serán harto útiles durante su gobierno.

1 **Hace un montón de siglos el joven Paris decidió levantarle la señora a Menelao. Y como Paris era un hombre decidido, no cometió la ingenuidad de pedirle al marido que le ayudara a conquistar a misia Helena de Troya. De haberlo hecho así, claro que Paris habría fracasado en su intento.**

2 **Mucho tiempo despu Oliverio Cromwell cre necesario hacerle un r do de sables a Carlos I Inglaterra. ¡Y qué pap lón habría hecho Cro well entre sus puritan si antes de tirarse el sa le hubiera ido a pe consejos a su propio en migo sobre las ventaj del cuartelazo!**

3 **Pasemos ahora a la Francia de 1789. Dantón, Marat, Robespierre están a punto de derribar la monarquía. ¿La habrían derribado si Marat invita a almorzar a Luis XVI y, entre abrazo y abrazo, le hubiera preguntado al rey si era ventajoso para Francia tomarse la Bastilla?**

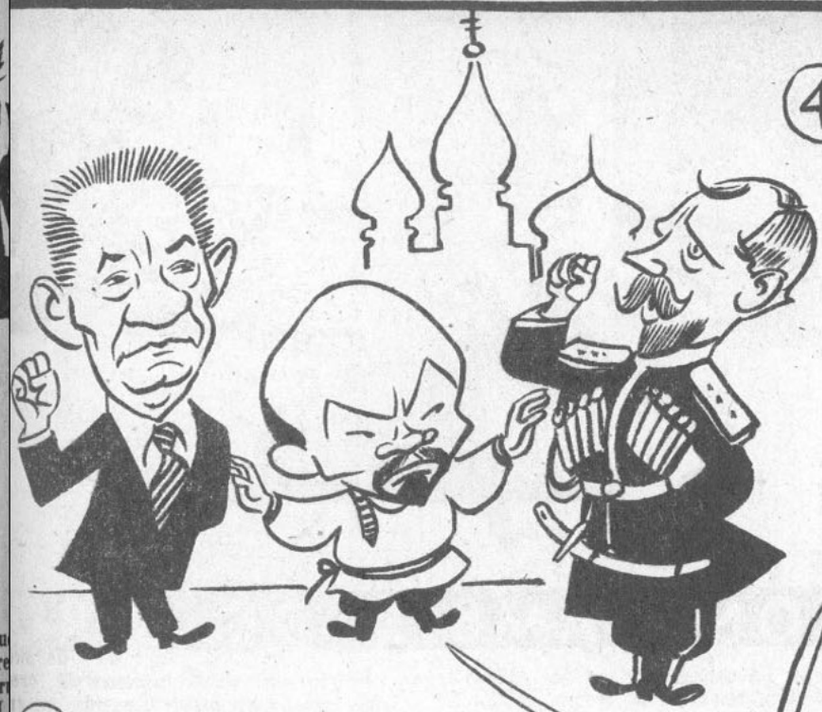

4 **Estamos ahora con Lenin, en 1917. ¡La están dando para implantar el marxismo en Rusia! Pero supongamos que a última hora Lenin decide: "¡No, nada de revolución bolchevique sin consultarla primero con Nicolás II y Kerensky!". ¿Qué cree usted, don Gabito, que habrían aconsejado esos caballeros?**

5 **Como último ejemplo, pongamos el del 23 de enero de 1924. ¿Se imagina usted al León de Tarapacá ayudando a mi general Ibáñez a tomarse La Moneda, cuando, de haber dado esa ayuda, el León tenía que irse de Chile con 180 pesos en el bolsillo?**

6 **Estos ejemplos, querido abrazatario, me hacen sugerirle que cuando quiera tomar medidas de izquierda, en jamás de los jamases se le ocurra consultarlas con la quintaesencia del derechismo...**

Pepo.

DON GASTON CAMBIA DE GIR

SIN créditos, sin letras, sin sobregiro en los Bancos..., don Gastón, el ilustre jefe de la familia Pagote, había llegado al ocaso de su potencia económica. Sus negocios, que le habían permitido llevar una vida de potentado, descansaban, por desgracia, en la buena voluntad de los gerentes de Bancos y en las fianzas de sus amigos solventes.

Ahora..., bueno..., ahora la cosa era distinta.

Esa medida de restringir los créditos bancarios dejaba a la familia Pagote tamboreando en un cacho.

Aquella noche hubo consejo de familia. ¿Qué era lo que había que hacer?... ¿Dedicarse a economizar o continuar en el tren de gastos?...

—¡Pappy!...— dijo Pagotita—, a mí me parece que este Gobierno de Videla es un Gobierno de fomes. ¿Qué le importa al Gobierno que nosotros gastemos plata?...

—Hija, es que las circunstancias han cambiado. ¡Hay que evitar la inflación!...

—¡Nada de inflaciones ni de desinflaciones!... —saltó doña Totona, la mammy—. ¡El Gobierno puede hacer lo que quiera y nosotros también!...

—¡Bravo, mammy!... —corroboró Pagotito, el joven—, ¡nosotros, los Pagote, no tenemos por qué preocuparnos del Gobierno..., ni mucho menos de un Gobierno donde hay tantos siúticos como éste!...

Tiempo atrás don Gastón había vendido su automóvil. Y lo había vendido con letras. El comprador, a quien también le habían restringido los créditos, no podía continuar pagando el lujoso vehículo.

Don Gastón le propuso, entonces, que le devolviera el aerodinámico, y que la plata entregada la considerara como un arriendo del automóvil por el tiempo que lo había estado usando.

El comprador, un San Juan de buenas peras, cayó redondo.

Y el lujoso auto "peinado p'atrás", como decían en el barrio, volvió a poder de la familia Pagote.

La mammy y los dos niños llegaban a saltar de gusto.

Llegó, entonces, el momento de estudiar la forma de usar el automóvil en menesteres más o menos comerciales reproductivos.

La inventiva pagótica comenzaba a funcionar a la misma velocidad que el automóvil. Y esa misma mañana don Gastón recordó que, cuatro o cinco meses atrás, en pleno auge financiero familiar, él le había prestado dinero a un señor que se dedicaba a la fabricación de juguetes, árboles de Pascua, velitas para árboles de Pascua, medias de Pascua, cohetes también de Pascua, etcétera.

Y fué a cobrarle.

El pequeño industrial, muy atento, le respondió que él no tenía plata. Pero que, en cambio, si don Gastón quería, le podía entregar algunas cajas de velitas y juguetes pascuales, a precio de costo, para que don Gastón los vendiera por su cuenta.

A juego perdido, el jefe de la familia Pagote aceptó.

Y al día siguiente cargó el automóvil con toda suerte de muñecas, rifles, trencitos de lata, soldaditos de plomo, pelotas de carey, escopetitas, etc.

La verdad es que en Santiago el negocio ése de los juguetes de P cua estaba ya muy broceado. Ha demasiada gente que se instal en los barrios, en el centro, en cu quiera parte, para vender cornet y buques de vela sin pagar pate de juguetería.

Entonces, pensó don Gastón, negocio estaba en provincias.

Y montado arriba de su luj aerodinámico, con doña Totona mo "contralora" del negocio, el ñor Pagote agarró viaje rumbo la provincia de Valparaíso.

Pasadita la Cuesta de la Dormi llegaron a un pueblo donde Gastón se informó, muy intelig temente, respecto de cuál era el macén más importante de la lo lidad.

Allí, frente al almacén, detuvo aerodinámico. Se bajó don Gast saludó muy atentamente al du del negocio, a la dueña, le hizo riño a los hijos del dueño y de dueña, y terminó por ofrecer mercadería:

—Estas velitas de Pascua, torn das, se van a usar mucho este a —dijo don Gastón, con la mejor sus sonrisas.

Y el dueño de ese almacén, i presionado por los buenos moda de don Gastón, y por el aerodin mico también, terminó por compra le un ciento de velitas para árbo de Pascua.

Así, pues, los Pagote, en su nue giro, comenzaban bien...

¿HA REIDO USTED CON "TOPAZE"?

También reirá con

"POBRE DIABLO"

la revista tandera de los lunes

UENO, ASI A GUSTO

GABITO por Pepo

A HISTORIA tiene ya una ormidad de versiones: que uno dijo al otro unas cosas muy s; que el otro le contestó al o con un uppercut al mentón e lo dejó completamente caó y resultas del cual el perdedor edó con tres alabastrinos dien- menos y la mandíbula quebra- en dos partes.

Naturalmente que don Carlos al Quecombomasespantoso no quedó así no más y se querelló contra don Roberto Guardajoltz.

Dos tremendos abogados se cieron cargo de la defensa del ballero fracturado y el Ministro Hacienda, para no ser menos, mbién nombró a otras dos conseuas figuras forenses.

Pensaron estos abogados: A lo mejor le llega al pihuelo nuestro defendido y el ministro mariente da en su contra una den de prisión preventiva que tiene que ver nada con la meina ídem y ponen a la sombra don Roberto...

E inmediatamente redactaron un crito pidiendo la excarcelación su defendido en el caso de que era detenido, excarcelación que fué concedida ipso-facto por el inistro sumariente.

Ahora bien, sentado este predente, el vulgar Verdejo tiene nadas para el futuro, entre muas otras, las siguientes bicocas:

—¿Qué haces? —le pregunta su ujer, al verlo ante un montón papeles.

—Redacto un escrito pidiendo mi dulto...

—¿Tu indulto?

Sí. Pienso pelear con el dueño la casa, que me ha subido el rriendo sin razón alguna y como, lo mejor, me acrimino, así me eo libre de ir a parar con mis uesos a la cárcel después de panuncarlo.

La idea está buena. Como que a sabemos de un vecino que tiene odos sus papeles listos para arle una soberana paliza al sasre, que no lo deja vivir tranquilo.

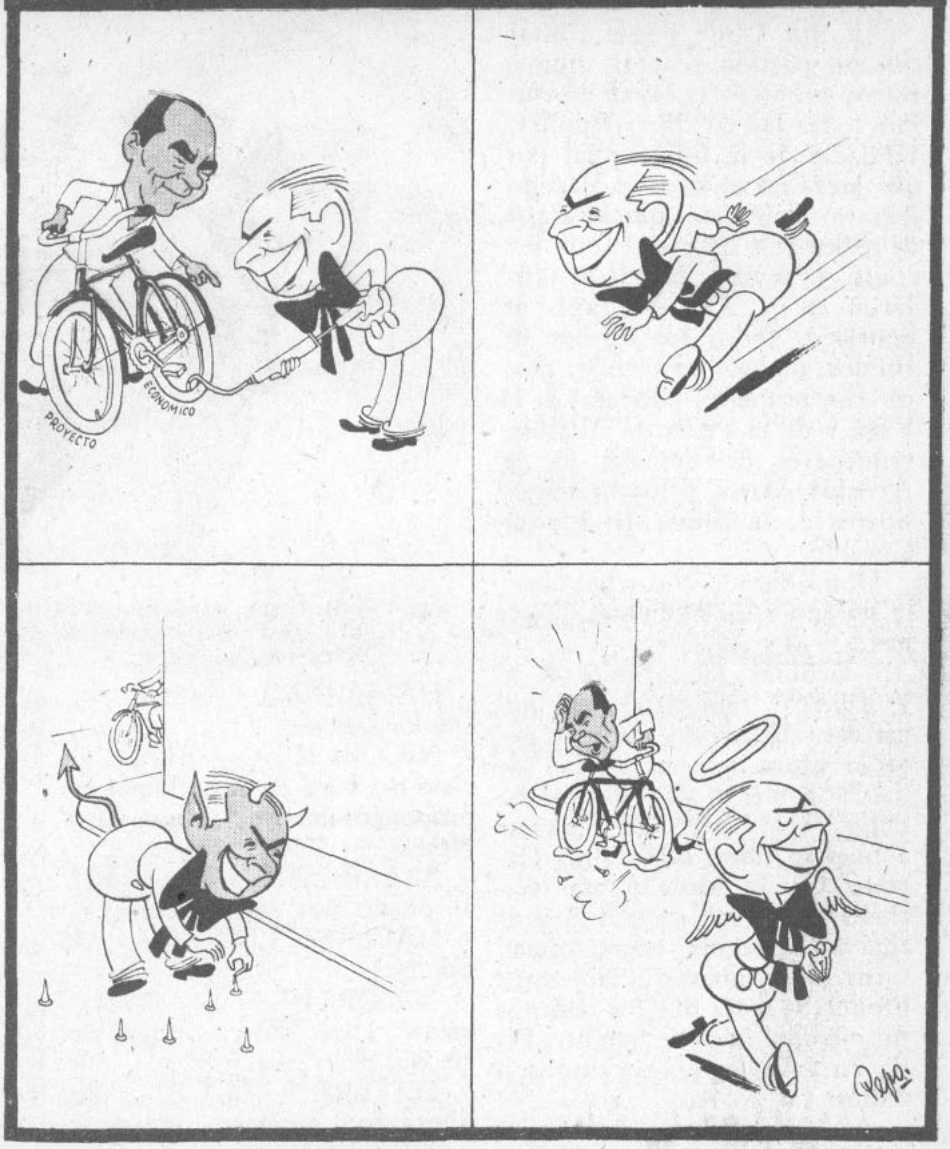

¿CUAL ES LA PALABRA MAS BELLA DEL IDIOMA CASTELLANO?

Con el permiso que en este momento le pedimos a nuestro colega "Ercilla", hemos iniciado una encuesta entre los más conspicuos políticos chilenos con el fin de saber qué palabra de la lengua del Manco de Lepanto encuentran la más bella.

He aquí los resultados de esta encuesta:

El ministro Guardabajoltz.— Hay una que me encanta: "deflación". Y aun cuando ustedes no me lo pregunten, una que me carga: "créditos".

El ministro Concha, don Miguel.— No necesito pensarlo mucho. Desde que monseñor Menchaca Lira fué a recibirme en persona a la estación de Temuco, me derrito por la palabra "obispo".

Rivera Baeza, don Gustavín.— ¿Por qué, mejor, no me preguntan cuál es la palabra más fea de nuestro idioma? Se las diría inmediatamente: "¡Guardabajoltz!"

Claro Oscuro, don Ferna.— Aun cuando como abogado no sé bien qué significa, me suena dulcemente al oído la palabra "penicilina".

El ministro Julliet, de Relaciones Exteriores. —Seré franco, como es mi costumbre. La palabra que más me agrada es la palabra "frac".

Salas Sale Solo, don José Santos.— No cabe discusión alguna. La palabra más bella es "alcalde".

Jara, don Caníbal. —Hasta ayer era "DIC"; pero ahora ya me carga enormemente.

Cruz Keke, don Eduardo (respuesta solicitada por cable).— "Vertical".

Cocopalmerudo, don Waldo.— La palabra que, en verdad, me arroba es "movilización".

En nuestro próximo número continuaremos con esta encuesta que tanto interés ha despertado en el público en general.

EL CONGRESO GENERAL AGRARIO LABORISTA

AL fin Chile puede contar con un partido potente, numeroso y progresista, capaz de asumir todas las terribles responsabilidades de la hora actual por que atraviesa el país: el Partido Agrario Laborista, que se acaba de reunir en Congreso Pleno. En efecto, la semana pasada se juntaron en el Teatro Brasil, de Santiago, todos los dueños de fundos, de lecherías, viñas, chacareros, medieros, puesteros de la Vega y de la Plaza de Abastos, vendedores de guindas de la Avenida Matta y los motehuesilleros de la Elipse del Parque Cousiño.

Don Eduardo Nicorchea abrió la sesión en los siguientes términos:

—Señores laterofundistas y verduleros minoristas: Como ustedes saben, sobre nosotros pesa la grave responsabilidad de dar de comer al país, lo que ha obligado al Gobierno a enviar a nuestro líder, don Jaime Larraín García Moreno del Carrascal, para que vaya a Argentina a conseguir trigo, aceite, carne, leche, mantequilla y otros productos para que los chilenos no nos muramos de hambre. Pido un voto de aplauso para don Jaime.

ASAMBLEA.— ¡Aprobado, aprobado!

NICORCHEA.— Secretario, anote en el acta unanimidad para esta moción.

HAFERBISTEQUE.— ¡Me oponjo!

NICORCHEA. — ¿Quiere decir, señor Haferbisteque, que vota que no?

HAFERBISTEQUE.— No, quiere decir que foto que sí... ¡Jo, jo, jo!

NICORCHEA.— Muy bien, secretario, compute el voto de Haferbisteque y todos los demás que emita en esta sesión como votos en blanco...

—Al fin y al fallo, m'hijita, si usted se ha llevado chinchoseando con todos, no veo por qué no se puede chacotear conmigo.

HAFERBIS T E Q U E. — Danke schön.

NICORCHEA.— Bueno; en vista del viaje de don Jaime, me propongo como presidente hereditario.

ASAMBLEA.— ¡Aprobado, aprobado por aclamación!...

HAFERBISTEQUE.— ¡Me oponjo!

NICORCHEA. — Nuevamente, Herr Hafer, ¿quiere decir qué vota que no?

HAFERBISTEQUE.— No; ahora foto tampoco que sí...

NICORCHEA.— Ya sabe, secretario, compútelo en blanco. Y ahora, señores campesinos, les voy a dar un dato estadístico: en el Partido no nos van quedando más que setenta y cinco miembros, los demás se pasaron a los liberales, a los conservadores, al comunismo, y doce irán de viaje a Buenos Aires con don Jaime. ¿Hay algún asambleísta que tenga una idea para salvar al Partido?

HAFERBISTEQUE.— Yo sí no tengo ninguna muy buena: Hagamos cualquier cosa, menos fusionagnos con la Falange y con los Socialistos de D Beganagdo Ibáñese... ¡Jo. ¡Jo!

NICORCHEA.—Como us des saben, queridos agrícolas, compañero Haferbisteque h que pedirle por abajo, como el cacho. Quiere dècir que la i de fusionarse con esos importa te sectores políticos le parece n canuda. Propongo, en con cuencia, que nos unamos con Falánge y los Socialistas de Ib ñese...

ASAMBLEA.— Aprobad aprobado...

HAFERBISTEQUE.— ¡N oponjo! Yo también foto q sí...

NICORCHEA.— ¡Magní co, entonces, aprobado por un nimidad!

Se levantó la sesión y a diez minutos don Gabín Go zaloff llamó a La Moneda al ñor Nicorchea para darle abrazo, encargarle otro abra para el señor Haferbisteque, para ofrecerle tres carteras en Ministerio al Partido Agra Laborista de Chile.

SINTONICE AMENIDAD, CULTURA E INTERES INFORMATIVO EN LOS PROGRAMAS DE LA PRIMERA Y MAS POPULAR CADENA NACIONAL DE EMISORAS: RADIOS "LA COOPERATIVA VITALICIA"

GUIRIGAY

POR ALGO TIENE AMIGOS...

DON José Santos Solo Sale ha recibido últimamente una serie de cartas de sus innumerables amigos, en las cuales le piden que no abandone el cargo de Alcalde Poético de Santiago. Con el objeto de verificar este hecho, dirigimos nuestra brújula en dirección a la Municipalidad y arribamos allá en dos segundos tres quintos.

—Don José —preguntamos—, ¿podríamos ver algunas de las múltiples comunicaciones que ha recibido?

—Perfectamente, sentimentales periodistas —nos dijo—. Miren, aquí tienen una firmada por todos los socios del Club de los Amigos del Alma de la Belleza de la Ciudad, institución que yo fundé. Y nos leyó lo siguiente:

"Querido amigo del Alma: ¿Qué sería de la gentil y bien hermosa belleza de nuestra cara ciudad si usted, en un arranque justo, pero para nosotros terrible, abandonara su cargo? ¿Do quedaría postrada la galanura de nuestros jardines y la florescencia de las flores? ¡No! ¡Usted no puede negar su savia al desarrollo gentil de la amiga naturaleza!"

—Una bella epístola en verdad —manifestamos.

—¿Bella? Yo diría que es divina —repuso don José—. Y como esta carta he recibido cientos, de todas partes y latitudes. Tres, por ejemplo, de los Amigos Fundamentales de la Historia Romántica de la Ciudad; seis del Club de los Admiradores Sentimentales del Aseo y Peinado de Santiago; cuatro de parte del Comité de Amigos Eternos del Buen Trazado de las Avenidas y Calles de la Ciudad, y otras innumerables epístolas por el estilo.

En vista de lo cual el doctor debe... irse.

¿DONDE COMPRAREMOS?

EXISTE, y todos lo saben, una escasez enorme de artículos de primera necesidad. Sin embargo, el nuevo Gabin-ete ha tomado serias medidas, y es así como ya se han conseguido aceite, trigo y carne de Argentina, amén de otros productos que la determinación Guardabajolz hará salir a la superficie del mercado.

Estas buenas noticias han hecho decir a muchos que Santiago se comienza a parecer a Jauja. Eso, naturalmente, lo dicen las personas ingenuas y optimistas que comen poco y sueñan mucho y no alcanzan a darse cuenta del dramático y archicomplicado problema que se avecina: nos referimos al problema que

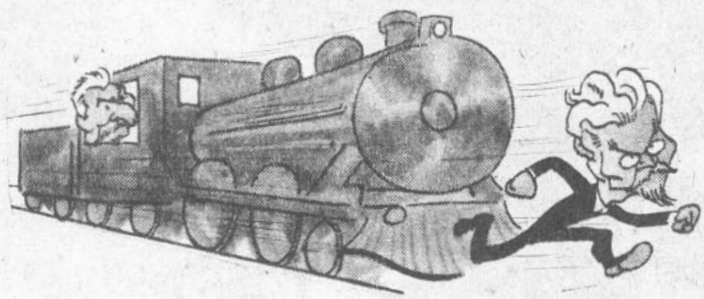

creará la falta de negocios donde adquirir las mercaderías debido a que todos los almacenes están siendo clausurados.

La semana pasada fueron cerrados a perpetuidad 5,805; en los días que lleva corridos ésta han sido clausurados para toda la vida 9,019 almacenes, y sabemos que la política actual del Comisariato consiste en no dejar despacho funcionando dentro de los límites de la provincia. Así, dentro de poco, veremos por las vitrinas enormes cantidades de litros de aceite totalmente inaccesibles y guardados por el letrero "Clausurado"; en las carnicerías, los sabrosos filetes colgarán ante nuestros ojos haciéndonos agua la boca, y montones de verduras y frutas se exhibirán en las verdulerías, mas no podremos gustar de ellas. Y Santiago llegará a ser una ciudad bien provista de toda clase de artículos de primera necesidad, pero sus habitantes andarán más necesitados que nunca por no tener dónde comprarlos debido al cierre de los almacenes.

UNA HUELGA DISTINGUIDA

EL lunes pasado altos jefes de las Maestranzas de Barón y Concepción trataron de organizar una huelga ilegal y arrastrar a la huelga a los obreros que trabajan en dichas maestranzas. Esta huelga coincidió con otra declarada por doscientos obreros de una fábrica textil. Cuando se tuvo conocimiento de estos dos conflictos en la directiva del Partido Liberal, don Gustavín Rivera se dirigió velozmente al escritorio del Ministro del ramo y le dijo:

—¿Hasta cuándo el Gobierno tolerará huelgas que entraban la producción y son originadas por una secta internacional abracadabrante? Usted, señor Abussay, debe aplicarles la Barbaridad Interior del Estado a los huelguistas y sacarles la contumelia.

—Mire, don Gustavín, el colega de Vías y Obras ya está...

—¡Qué tiene que ver Vías y Obras con esto! ¿Qué no se da cuenta que si usted no procede faltarán telas para blusas, para shorst y demás implementos que necesitan las señoras para el veraneo?

—¿Pero no se refiere usted a la huelga en los ferrocarriles?

—¡No, señor! Me refiero a la de la fábrica de sedas. ¡Es el colmo! Está dirigida por agitadores a sueldo que reciben consignas del exterior... La huelga de los ferrocarriles no tiene importancia. Es dirigida por altos jefes y por ingenieros. Se trata de una huelga técnica, una huelga bien, una huelga distinguida..., me refiero a la otra. Comprendo que los caballeros traten de obtener mejores salarios, pero no comprendo que los comunistas le creen tales trastornos al Gobierno...

MUCHOS LOS PROBLEMAS, A LA REVOLUCION: ROSS

ES INUTIL, no hay quién pegue con "Topaze" en esto de dar primicias... Ningún órgano de la prensa ha podido publicar nada sobre la secreta reunión del Presidente con sus Ministros y demás personajes que se juntaron en La Moneda para discutir sobre el problema económico y el despiporre guardabajoltz. La cosa fué así:

En primer lugar, se reunieron don Gabín y sus Ministros. Toma la palabra el Presidente:

—Bueno; ya saben ustedes que la bomba atómica al lado del Ministro Guarda Bajoltz aquí presente ha resultado un guatapique mojado. Ahora yo creo que ha llegado el momento de desembarcarlo. Desde luego, creo contar con la opinión de los comunistas, que fueron los que más asco le hicieron a su nombramiento.

El Ministro Bossay, muchacho radical, flaco y poco pugilista, hace un alcance antes de opinar:

—Yo quisiera saber, Presidente, si se puede opinar sobre materias económicas sin correr el riesgo de que don Joe Louis Guarda Bajoltz lo contradiga a uno con un gualetazo a la mandíbula.

Don Gabín asegura a los presentes que don Joe Louis le ha prometido no sacarse las manos de los bolsillos durante la discusión y además, como medida precautoria, se ha tomado al seco un chuico de bromuro para calmar los nervios. Y agrega:

—Muy bien, ¿entonces estamos todos de acuerdo en que lo mejor es que desinflemos a Guarda Bajoltz y se vaya con su restricción a freír monos a Guayaquil?

Hay un momento de silencio, hasta que Carlos Contreroff toma la palabra:

—Eso sí que no, Gabín; los comunistas nos oponemos con todas las fuerzas de nuestros faroles a que nadie le toque un pelo al Ministro de Hacienda. Es el único hombre que da garantías y que garantiza peloteras a corto plazo.

—Pero, por Ross, Contreroff —dice angustiado el Pre-

VERDEJO.— Fíjese, don Topaze; ahí vienen los macanúos del antifrentismo de 1938.
TOPAZE.— ¡Cállate, Verdejo! ¿Que no ves que esos camaradas son los consejeros del radical-comunismo de 1946?.

sidente Selecto—. A ustedes no los entiende ni Einstein. ¡Otra vez cambiaron de opinión!

—Lo que pasa es que a usted, Presidente, tampoco lo entendemos ahora.

—¡Eso es! ¡Esta es una bolsa de gatos de agosto! —replica el Ministro de Hacienda, y principia a sacarse la chaqueta.

El Presidente lo calma y le recuerda que ha prometido no hacer ninguna exposición de sus ideas con las manos. En esos momentos se asoma Darido Peblete para anunciar a unos caballeros muy distinguidos que acaban de llegar.

—¡Ah, de veras! Se me había olvidado; tengo citados a unos economistas que están como tirados con honda para que llevemos adelante el plan económico de la Izquierda. Aquí están.

Y entran don Gustavo Ross Fundición Santa María, don Orejorio Abundátegui, don Eduardito Lissandri y don Frustrado Rivera. El Presidente los abraza de a uno por uno, después los abraza por parejas y, por último, los estrecha en un efusivo y prolongado abrazo colectivo, mientras incita a sus Ministros a que hagan lo mismo:

—Juguemos un rato a los abrazos. Principia tú, Contreras Labarca, con Ross... Ya, hombre, dale un abrazo al peladito; es muy buena persona.

Los comunistas al principio se resisten; pero luego entran a tomar parte activa en el nuevo plan económico de abrazos financieros. El Ministro Contreras Araya, que era cargador de salitre en Tocopilla, se echa al hombro a los cuatro visitantes y los estiba de un porrazo sobre un sofá.

—Ya, niños, ahora vamos a oír lo que opinan estos caballeros del terremoto Guarda Bajoltz —dice don Gabín, y agrega—: hablen con confianza no más, porque tengo cloroformado al campeón financiero; no hay peligro de argumentos a la mandíbula.

Entonces opinaron las visitas en la siguiente forma:

Ross. —Cet un grand burrade. A Monsieur Guarda Bajoltz ie etait fallerón el cuesc.

Rivera. —Aquí no hay disyuntiva para el Gobierno: o sale el Ministro del sismo financiero, o salen los liberales.

Orejorio. —El Cojo Videla me dijo que con el plan Bajoltz nos íbamos a la chuña.

Duardito. —Yo creo que ni mi apá, en sus cuatro períodos y medio de Presidente, jamás hizo una payasada más divertida que la del Ministro.

Don Gabín dice que con eso basta y los despide diciéndoles que se vayan por la sombrita; que no tengan ningún cuidado porque al señor Guarda Bajoltz lo va a mandar como cónsul a Cochabamba. Se repiten doscientos abrazos de despedida y, antes de que los comunistas lo alcancen a fustigar les dice, cerrándoles un ojo:

—¡Calma, calma, muchachos! Ustedes mismos dicen que no me comprenden. Ahora me van a comprender menos. Vayan aceitando los faroles porque Guarda Bajoltz no se va del Ministerio ni a tarro, aunque se arme la rosca más patagüina del mundo.

El Ministro de Hacienda saca la mano del bolsillo, la empuña y cuando todos se esconden detrás de los muebles, se autoatraca el mismo un tremendo puñete en la propia pera, quebrándose el maxilar en tres partes, mientras cinco dientes hacen un full de ases en la alfombra. Con eso quería decir que estaba muy contento.

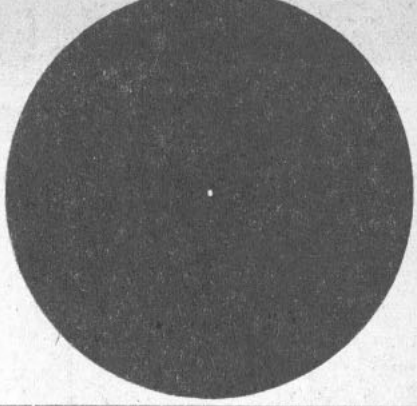

EL PUNTO NEGRO DE LA SEMANA

HEMOS recibido alrededor de 700 cartas, en las que se nos pide adjudicar el Punto Negro de la Semana al personal de los Ferrocarriles del Estado en razón de que continúan formulando exigencias de orden económico en los momentos en que el país está abocado a una seria crisis financiera.

Sin embargo, en respuesta a tales cartas, debemos manifestar que es curioso que el personal de Ferrocarriles del Estado, que dispone de esa arma poderosísima que es la huelga de trenes, con las cuales cada vez que quieren paralizan toda la vida chilena, es curioso, repetimos, que no exijan muchísimo más.

Podrían pedir, por ejemplo, casa con vista al mar para cada empleado y obrero ferroviario, rango de Ministro de Estado para sus dirigentes gremiales, 100,000 pesos de sueldo al mes, etc.

Es cierto que para llegar a eso ya les va faltando muy poco. De todos modos, por no haber pedido más, el gremio de ferroviarios —que es muchísimo más poderoso que los Gobiernos de Chile— se lleva el Punto Negro de la Semana.

¿DEL ENEMIGO EL CONSEJO

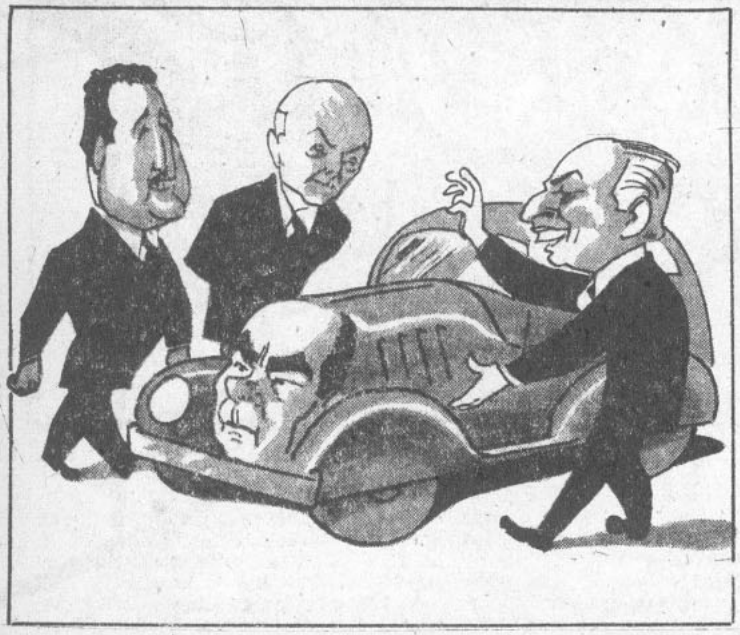

Antes de subirse al auto, a don Gabito se le ocurrió preguntar a estos caballeros sobre qué mejoras se le podrían hacer al vehículo...

...y éste fué el resultado que obtuvo.

¡PANICO EN LA BOLSA DE POLITICORREDORES!

¿POLITICA?, ¡no, señor! ¡Si la política está p'al gato!... ¡Ahora el naipe está para las finanzas, nada más que para las finanzas!

Y con esta reflexión, síntesis de la actualidad criolla, el Profesor Topaze resolvió trasladarse, con todo su Estado Mayor de topacines y topacetes, a las oficinas de la Bolsa de Politicomercio.

Y ya colocado en su escritorio, todo lleno de timbres y teléfonos, el profesor distribuyó a sus topacines y topacetes a través de las distintas actividades bursati-políticas de la chilenidad.

Al minuto escaso llegó corriendo uno de los topacetes que traía las primeras noticias.

—¡En las acciones "liberadas" bajaron las Riesco y subieron las Riveras!...

—¿Será especulación?...

—Así parece, profesor. Porque están ofreciendo muchas Riveras en descubierto.

—¿Y las Leoninas en cuánto se cotizan?...

—No se sabe, profesor. Por ahora a las Leoninas las tienen "pacalleuque". Todavía no salen al mercado...

Tres minutos después apareció, hecho una zumba, el topacín destacado en la Bolsa de Pelucorredores.

—¿Qué hay de las Aprieto Roncha?...

—¡Para arriba, profesor, para arriba!...

—¿Y las Cristóbal Coloma?...

—¡Siguen bajando!...

Reflexionó, entonces, el Profesor Topaze que, estando arriba las Riveras y las Aprieto Roncha, había que jugar al alza de "Derechistas Unidas".

Sin embargo, faltaba algo. Y el profesor preguntó:

—¿Se están cotizando las Iluminaditas?...

—Sí; pero no muy firme. Parece que están esperando algo que les puede venir de París.

—¡Cómo!... —dijo el Profesor Topaze—..., ¿entonces esas acciones, las Iluminaditas, van a tener cría?...

—Así parece, profesor. Y parece también que junto con tener la cría, se van a ir abajo las Aprieto Roncha...

—¿Las Aprieto Roncha?... Hum..., así parece. Y no sería nada de extraño que esa baja afectara también a "Derechistas Unidas".

Por la otra puerta se coló un tercer topacete. Traía noticias más frescas, recién recogidas en la Bolsa en que tanto se abraza.

—¿Qué hay por allá?... ¿Cómo andan las Guardabajoltz?...

—Firmonas, profesor, pero...

—¿Cuál es el pero?...

—Hay pánico en el mercado. Dicen con las Riveras y las Guardabajoltz se está jugando al balancín. Mientras unas suben, las otras bajan...

El Profesor Topaze, hábil como es en estos trucos político-bursátiles, quiso inquirir mayores detalles. Y dijo:

—¿Han oído hablar de un proyecto de fusión de las Gabito con las Guardabajoltz para tirar abajo las Riveras, y tirar para arriba las Ladisgatitas?...

—Sí, profesor, algo de eso debe haber. Por lo menos, varios accionistas de las Riveras estaban más nerviosos que el loro parado en el alambre...

Entonces el Profesor Topaze dió su veredicto:

—Para la "mala" hay que jugar Riveras y "Derechistas Unidas" a la baja. Y para la "próxima" hay que jugar Ladisgatitas al alza...

Y con este diagnóstico —diagnóstico exclusivo topácico— el profesor declaró cerrada la primera rueda de la Bolsa de Politicorredores.

Y quien juegue con él va a acertar medio a medio.

—¡Soldados liberales, de frente. mar!...

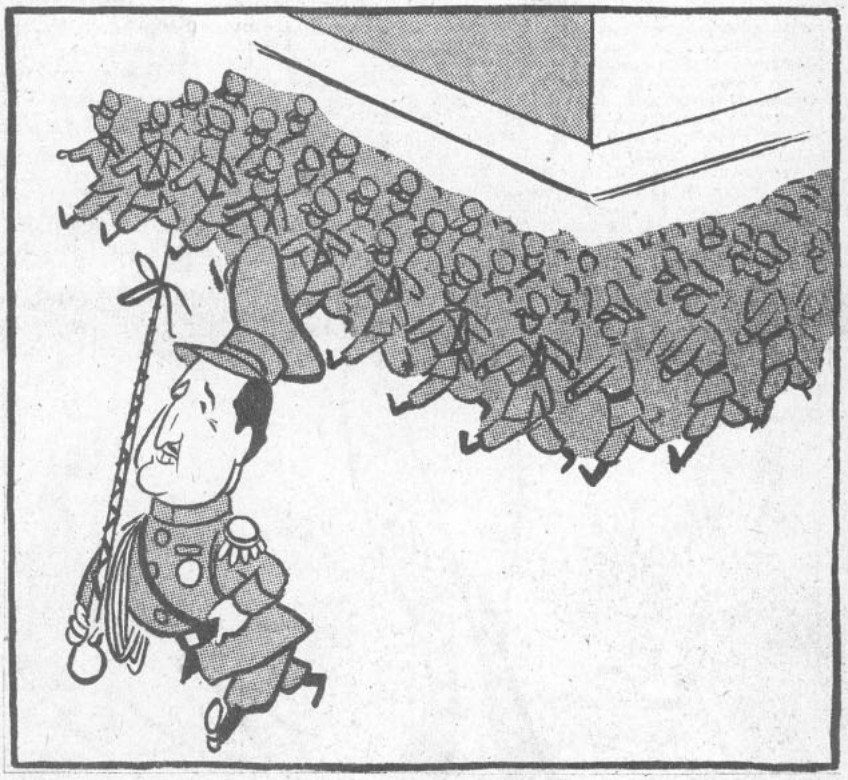

¡.....!

VIÑAMARINEANDO

EL.— Sí, Peteca. Desde que tú me diste calabazas he podido apreciar la verdad de ese refrán que dice: "desgraciado en amores, afortunado en el juego"... ¡Y estoy de lo más "happy"!

¡DONDE VA VICENTE!

¡DONDE VA LA GENTE!

LA casa donde tanto se abraza, construida por mi tío el arquitecto Toesca, y habitada varias veces por mi tío Arturo Lisandro Mialma, se ha visto muy concurrida últimamente por varios tíos míos.

Como mi tío Gabín González no es tío mío, yo nunca pensé que en ese viejo caserón se dieran cita tantos caballeros. Así fué como el lunes pasado fué mi tío Gustavo Ross, mi tío Héctor Claro Salas (consuegro ahora con mi tío Gabín, al que por eso ahora he nombrado tío mío); también fué mi primo Orejorio Abundátegui (que como en el Oriente, que es donde comen los caballeros), Gustavo Rivera Calesa, de los Riveras buenos, y que no es pariente de Miguel Angel, que no es tío mío y que es izquierdista.

En esta reunión también estaban otras personas que no son mis tíos, entre otros, Lucho Bossay, de Valparaíso, y que vende lámparas Mademsa para salvar al país; también estaba Miguel Concha, que por ser comunista no tiene nada que ver con los otros Concha que son mis tíos.

En fin, mis tíos y los siúticos que estuvieron en esa reunión discutieron sobre economía. No llegaron a nada, porque en materias financieras los siúticos y los caballeros no se pondrán nunca de acuerdo. Se separaron después de discutir mucho, y mis tíos se fueron al Jai Alai que es donde van los caballeros, y los otros, los que no son parientes míos, se fueron a "Las Cachás Grandes", que es donde los siúticos van a tomar vino tinto con frutillas.

CONSEJOS DE LA COMTESSE DU PATCHOULIE

Nada más que a los siúticos se les ocurre darse vuelta la chaqueta y hacerse radicales para conseguirse una pega. La gente distinguida obtiene mejores puestos invitando a tomar cocteles a los intelectuales comunistas, que están de moda, y a los que les gustan los buenos apellidos.

JAI Laif

VAN, VIENEN, MENDIGAN

MERODEANDO alrededor de la Casa donde tanto se abraza andaba Falangín Frei Sesalva, que es amigo del boxeador Guardabajoltz, con una sentadora cara de embajador en cualquier parte; también vimos a Manlio Fantini con un lindo vestido estampado de liberal "progresista", coqueteando con la presidencia del Comercio Exterior, pero se va a chingar; Hernán Pijeroa, muy interesante con su traje de cesante de la Caja Hipotecaria, que es la pega que prefieren los caballeros; el Negro Durán, aferrado a la Caja de Empleados Particulares, esperando que lo eche el Senado para pescarse el desahucio; Joaco Prieto, todo platinado y tratando de modernizar a mi tía misiá Pelucona Conservadora, a la que le está enseñando boogie-woogie para modernizarla; mi tío el Pelado Ross haciendo girar un llavín de fierro niquelado, porque el de oro lo perdió en la elección de Nandito; Salvador (Chicho) Allende, feliz porque le escribió una carta el millonario Carlos Vial Estruendoso, que siempre le escribe a los puros caballeros; Roberto Guardabajoltz, con un elegante par de guantes de cuero de cocodrilo de 4 onzas y medio asustadón porque lo quieren meter a la capacha...

GOTHA CHILENO

ABUNDATEGUI.— Familia "amiga personal" vitalicia. El más conspicuo fué Orejorio, Gran Duque del Arroz, ya fallecido. Ahora su hermano Gabriel lo superó porque seguirá de director de La Bahía, que es la Biblioteca Nacional que frecuentan los caballeros.

ABARCA.— Familia rusa de donde viene mi tío Humberto Abarca y que va a la embajada soviética donde dan caviar, manjar staliniano para uso de los capitalistas.

LAS COSAS QUE HACE Y NO HACE QUIEN SE ESTIME UN CABALLERO

UN CABALLERO no le bolsea puestos públicos a los comprovincianos que llegan a ser Presidentes.

UN MAL CABALLERO forma colas en el Comisariato para conseguir aceite.

NO HAY NADA QUE DE MAS RABIA que un Ministro de Estado bueno para los puñetes.

EL CONFLICTO INTERNACIONAL DE SEWEL

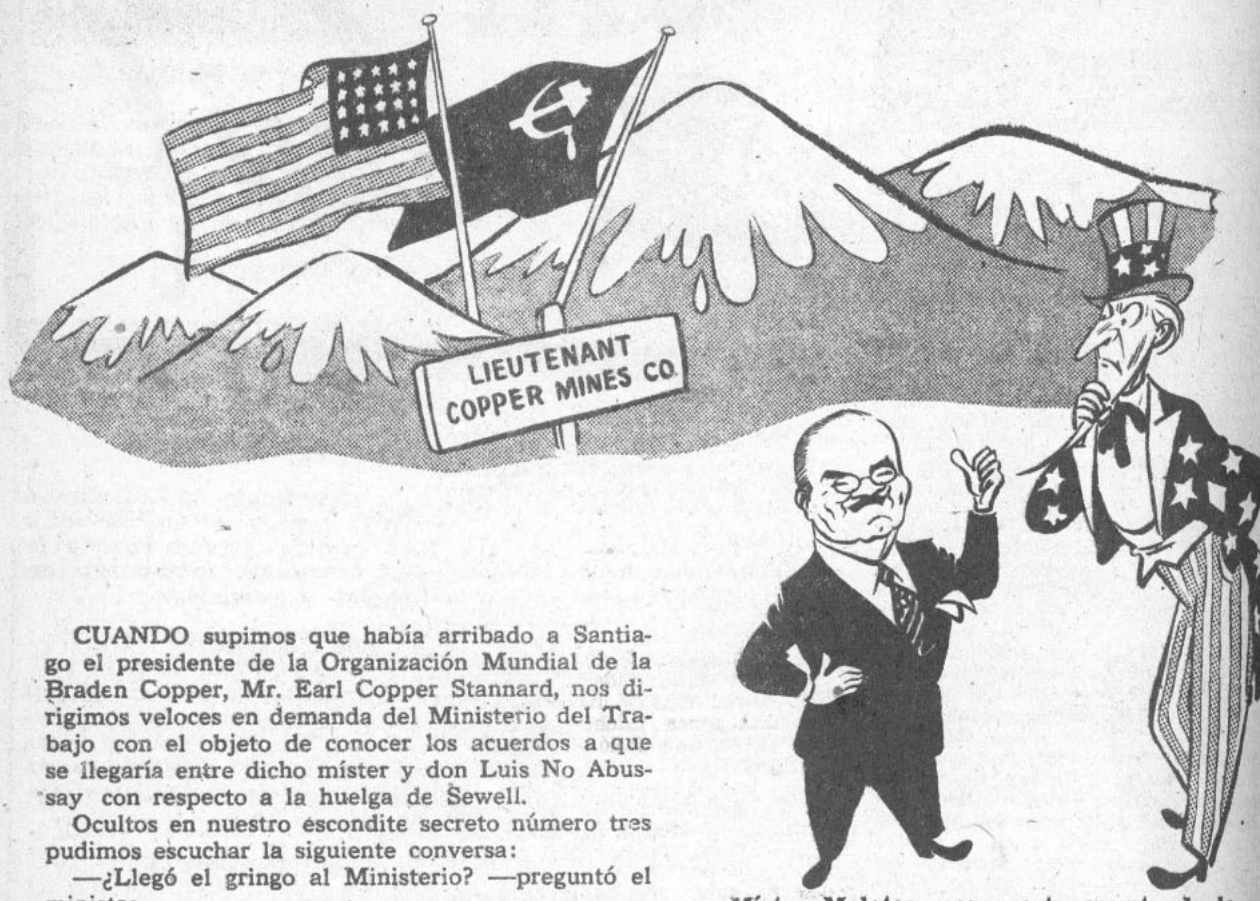

—Míster Molotov, como este asunto de la huelga de El Teniente siendo un asunto internacional, mí creyendo que debe resolverlo la Asamblea de Naciones Unidas y no míster Bossay.

CUANDO supimos que había arribado a Santiago el presidente de la Organización Mundial de la Braden Copper, Mr. Earl Copper Stannard, nos dirigimos veloces en demanda del Ministerio del Trabajo con el objeto de conocer los acuerdos a que se llegaría entre dicho míster y don Luis No Abussay con respecto a la huelga de Sewell.

Ocultos en nuestro escondite secreto número tres pudimos escuchar la siguiente conversa:

—¿Llegó el gringo al Ministerio? —preguntó el ministro.

—Ahí viene llegando —contestó el Sub—. ¿Lo hacemos pasar en seguida?

—¡Forme!

Mr. Earl Stannard Copper Mining Co. entró acompañado de otros místeres. Después de cambiar unos saludos muy cordiales, dijo don Luis No Abussay:

—Bueno, ¿cómo vamos a arreglar este asuntito? Aquí están las demandas de los trabajadores. Usted, que es el representante del capital, el princeso del dólar, desprésenos su opinión con entera confianza.

—En primer sitio —manifestó Mr. Copper—, mí desear saber dónde ser Sewell.

—Sewell está en Rancagua, míster.

—¿Y Rancagua ser in Chile?

El Sub del Trabajo explicó a míster Stannard que Rancagua está en Chile, que el conflicto obrero llevaba dos meses de duración, que los trabajadores pedían $ 15 de aumento y que ahí estaba la cosa.

—Very well —dijo míster Stannard—. Mí querer hablar con representantes de los trabajadores.

Se introdujo en la sala a los miembros de la directiva del Sindicato y a algunos dirigentes de la Federación Minera.

—¿Estos místeres siendo moscovitas?

—No, míster Stannard, son todos chilenos —explicó don Luis No Abussay.

—Entonces si ellos no siendo representantes de tovarich José Pepe, mí no poder formular con ellos..., mí exigir otros personeros —dijo el presidente de la Braden.

Esta declaración causó un verdadero trastornd en todos los funcionarios del Trabajo. ¿Qué harían? En Sewell, aparte de los jefes norteamericanos, todos eran chilenos... Pero el cerebro mágico de don Luis No Abussay discurrió lo siguiente:

—Llamemos a Ricardo Fonseco...

No bien entró a la sala el camarada Fonseco, míster Stannard repitió su pregunta:

—¿Usted ser chileno?

Y como la respuesta fuera afirmativa, volvió a negarse a tratar con él ningún asunto relacionado con la huelga de Sewell. Pero el camarada Fonseco, que es medio seco, interrogó a míster Stannard sobre con qué persona y de qué nacionalidad deseaba entenderse. El señor Earl respondió:

—Mí entenderme con ciudadanos rusio-soviético. Mí representar capital; ellos representar trabajo. Mí solamente tratar con ellos... Este ser negocio de política internacional. Mí obtener garantía no más pliegos, no más consignas, no más huelgas..., pero con garantía rusio-soviético...

Pero como el señor Zukhov no se encuentra en el país, pues fué a conversar con su Ministro de Relaciones sobre este mismo asunto, no fué posible preparar una entrevista entre él y míster Stannard.

Y así terminó la primera reunión entre el presidente de la Braden y los personeros chilenos, sin arribar a ningún resultado, ya que estos últimos en un asunto de esta naturaleza estaban completamente de más.

CHISMES

Por PEGGY

EL chisme de la semana, que se ha corrido mucho por todas partes, se refiere al CEN del Partido Radical. Me aseguran que varios de sus miembros, especialmente el negro Rosende, están a punto de entregar la oreja. Esto si no la han entregado ya cuando este chisme salga a la luz pública.

La razón, según me aseguran, estriba en el hecho de que los caballeros del CEN están superaburridos con las solicitudes de puestos públicos o semifiscales que les llegan todos los días y por montones.

ES natural que de cada cien solicitudes de esta especie sólo lleguen a cuajar unas tres o cuatro. El resto... contribuye a incrementar la oposición al CEN.

Al CEN y no a don Gabito. Porque don Gabito, con muy buen criterio político, ha dicho que su gobierno es un gobierno de partidos, no un gobierno personalista. De allí que cada radical que aspire a una pega fiscal o semifiscal debe pasar primero por el tamiz del CEN.

Y es esta función, muy ingrata por cierto, la que ha hecho salir canas verdes a muchos conspicuos dirigentes del organismo máximo del radicalismo.

PASANDO a otra cosa... ¿Qué culpa tiene don Gabito de haber nacido en La Serena?...

Dicen por ahí que con motivo de su elevación a la Primera Magistratura de la República, el Primer Abrazalario ha tenido que soportar una verdadera invasión de serenenses que lo abrazan, lo palmotean, lo sobajean..., y, finalmente, terminan por pedirle un puesto "de cualquiera cosa" para su conterráneo y amigo de toda la vida. Así se le dejan caer.

Feo..., ¿verdad?...

HAY vicepresidentes ejecutivos, especialmente de los llamados radicales-democráticos, que se han tirado cada lance que llega a dar miedo.

Uno, por ejemplo, el de una entidad que tiene directa relación con la agricultura, al pedírsele su renuncia, solicitó que le concedieran primero unos cuatro meses de permiso... con goce de sueldo.

Pero el Ministro Concha, de Agricultura, comunista, que no es nada quedado en las huinchas, se le dejó caer con todo el peso encima. Y le dijo "nones".

Sin embargo, a última hora, parece que el vicepresidente ése logró que le dieran una comisión para ganarse unos pocos chiches suplementarios. O sea, que falló el camarada staliniano...

HAY otro vicepresidente de una entidad de previsión que se ha visto en "negros" apuros para conservar la pega.

Ha dicho que él no renuncia ni renuncia. Que si el Gobierno quiere, lo destituya.

Pero para esto, como todos lo saben, se necesita el acuerdo del Senado.

Y ahí está el funcionario ése, firme como un durán...

¡Y ahora, señores varones, cuidado con nosotras, las señoras mujeres!...

El Congreso va a tener que pronunciarse en este período extraordinario sobre el proyecto de ley que concede derechos civiles y políticos a la mujer.

Quiere decir, entonces, que no sólo tendremos derecho a voto, sino también derecho a ser empleadas de Impuestos Internos y de otras reparticiones cuyo reglamento orgánico no dispone que para ingresar a ellos se requiere haber hecho el Servicio Militar.

LO curioso es que con motivo de esa inminente conquista del sexo débil, ya he recibido como cinco invitaciones de distintas dirigentes femeninas de partidos políticos para incorporarme a sus respectivas filas.

Y es claro que en cuanto nosotras podamos ser elegidas "senadoras" o "diputadas" va a haber muchísimos caballeros que van a perder su dieta en el Parlamento.

Así es que yo lo saben, señores políticos.

Ahora, nosotras, las mujeres, vamos a "roncar" también por nuestra cuenta.

La columna de TRAJANO

DE LA MENTIRA POLITICA

Siempre hay una parte del pueblo que podrá perdonarlo todo, hasta un buen gobierno; pero nunca perdonaría que los demagogos dejaran de engañarlo.

DE LA DEMOCRACIA

Aún en los regímenes más democráticos, siempre habrá individuos serviles que desempeñen el papel de esclavos.

DEL POLITICO

La experiencia ha demostrado que el mejor político es aquél que dice la verdad cuando le conviene y que miente cuando también le conviene.

DE LOS POLITICOS

Un país que tolera como dirigentes a individuos que se hacen políticos nada más que para no morirse de hambre, es un país que siempre estará muriéndose de hambre.

DE LOS ESTADISTAS

Cuando un estadista consulta muchas opiniones dispares, es clara señal de que él, personalmente, no tiene ninguna.

DE LOS DERECHOS POLITICOS DE LA MUJER

Cuando la mujer conquiste sus derechos políticos, los maridos tendrán la obligación de conquistar sus derechos domésticos.

Escuche usted, todos los martes, jueves y sábados, por CB 114, esta audición.

Sintonice dicha estación a las 9 y media de la noche, en los ya citados días.

¡Reirá a mandíbula batiente!

PUÑETE HISTORICO

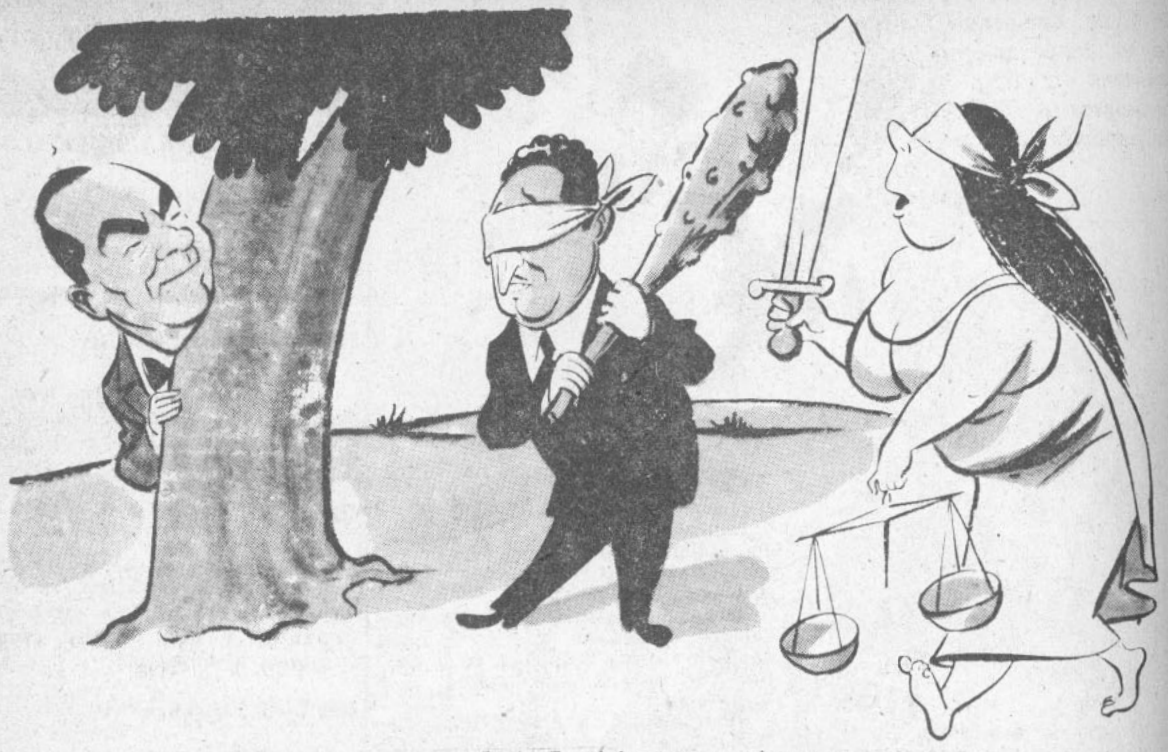

WACHHOLTZ.— Creo librarme de la Justicia, que es ciega; pero dudo que pueda librarme de don Gustavín, que es mucho más ciego todavía.

UNO de los puñetes más comentados fué el que le endilgó Firpo a Dempsey, cuando el argentino casi le arrebató el campeonato al famoso pugilista yanqui, disputando una bolsa de cerca de medio millón de dólares.

Otro puñete más o menos famoso fué el que le tiró don Arturo Lissandri al estudiante vitalicio Larraín Neil. También se podría mencionar el cachuchazo del mismo don Arturito al ex Vigía del Aire, don Ismael Edwards Fallo Almatte.

Pero ningún puñete pasará más derecho a la historia que este que le acaba de adjudicar el Ministro Guarda Bajoltz al señor Vial Estruendoso. Desde luego, la bolsa por la cual pelearon Firpo y Dempsey resulta una pitajaña al lado de los 1,500 millones que se perdieron en la bolsa chilena, y eso sin contar otra serie de millones sueltos que andan dando bote por ahí.

Por otra parte, el "chopazo bajoltz" ha logrado dividir a la ciudadanía entre las siempre clásicas izquierdas y derechas: las primeras celebran la puntería del Ministro y las segundas protestan de la quebrazón de la mandíbula.

Hay que ver el escándalo que se ha armado por este desahogo boxeril del señor Guarda Bajoltz, en este país donde a uno le pegan un puñete en la calle porque le roza un codo al transeúnte, porque mira de reojo a la dama que va con un matón, o le plantan un botellazo en la nuca en las boîtes por el solo delito de pedir que toquen "Se va el Caimán". Ayer no más un chófer me dejó un ojo en tinta porque le pregunté cuánto marcaba el taxi, después que me había cobrado cuarenta pesos por llevarme de la esquina del Santa Lucía a la Plaza Italia.

—Tome, por desconfiado — me dijo, y me apagó el farol.

Este es el país de los indultos por excelencia. Ya es muy sabido que una Sociedad Protectora de no se qué pidió el indulto de un pobre hombre que había dado muerte a sus padres, invocando que el desdichado, después de cometer el crimen, automáticamente, había quedado en la triste situación de huérfano.

¡Pobre Ministro Aprieto y Reyes, de Valparaíso! Es seguro que él habría preferido ser la víctima del chancacazo antes que ser —como es— el Ministro Sumariante del histórico puñete de Riña del Mar.

Ya el sumario tiene como cuatrocientas fojas hábiles y sin tomar en cuenta que todavía no ha declarado de oficio don Gabín, quien en sus mocedades también fué un gran aficionado al chopazo libre y sin restricciones.

Me contaban que el Presidente, el domingo por la mañana, asomado desde las barandas del Palacio de Viña, mirando nostálgicamente el mar, decía:

—No hay duda que el país está decayendo: O'Higgins pudo decir:

"De estas cuatro tablas pende la salvación de América."

Yo apenas puedo parodiar:

—De estos cuatro dientes depende la salvación de Chile.

Y lo decía con razón, porque si el Ministro Sumariante encuentra que hay motivo para proceso, el Primer Abrazatario se queda sin Ministro de Hacienda y sin plan económico.

DON JOSE PEPE: —Muy curioso lo que está pasando en Chile, camarada Fonseca, en donde quieren hacer gobierno izquierdista con consejeros derechistas como monsieur Gustave.

QUIJANO: —Che, nene, ya que vos naciste sin marraqueta bajo el brazo, aquí tenés una que no te esperabas.

ROBINSON CRUSOE.— ¡Cáspita, por aquí ha pasado un hombre!
EL LORO.— ¿Un hombre? ¡Un regimiento!

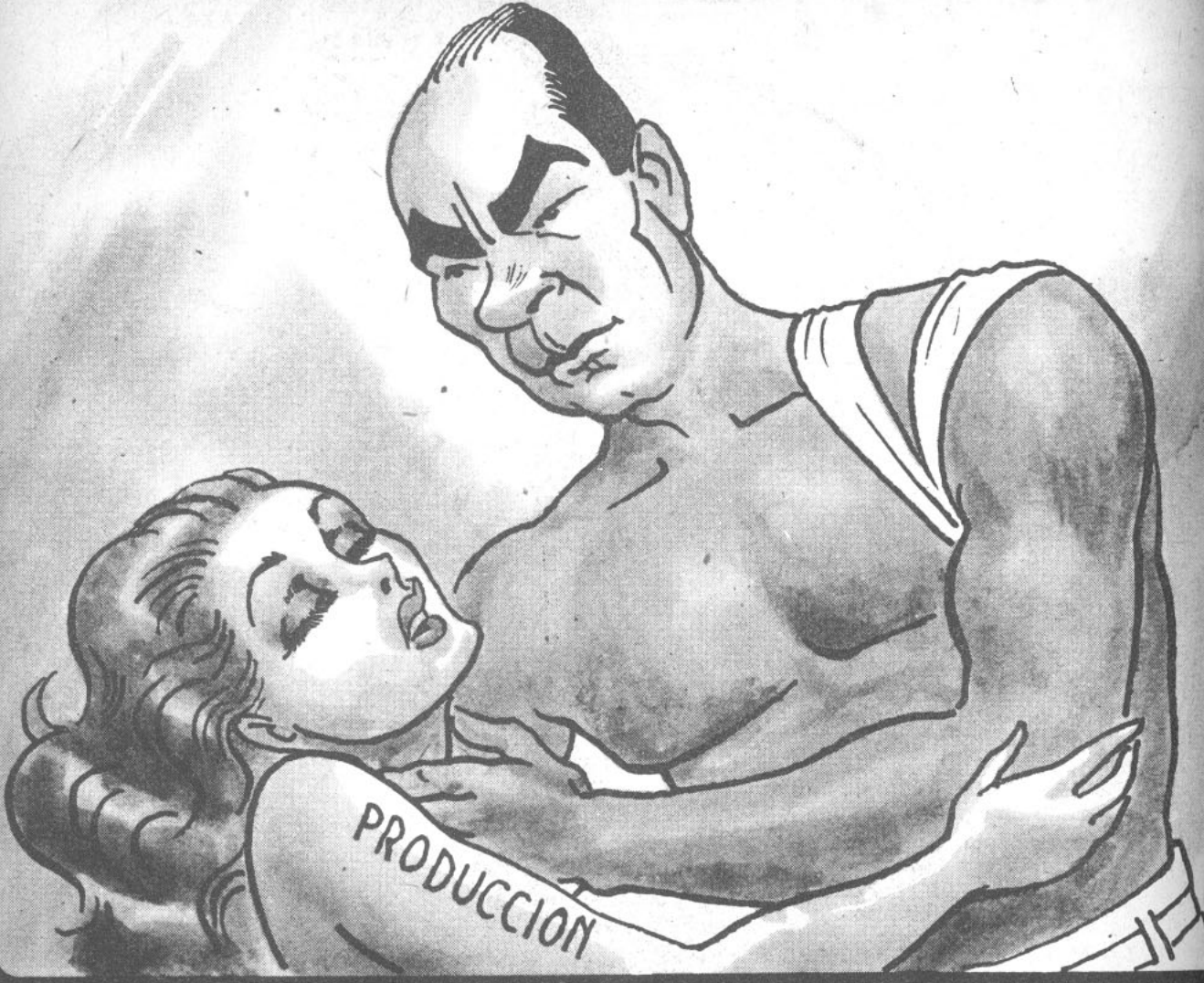

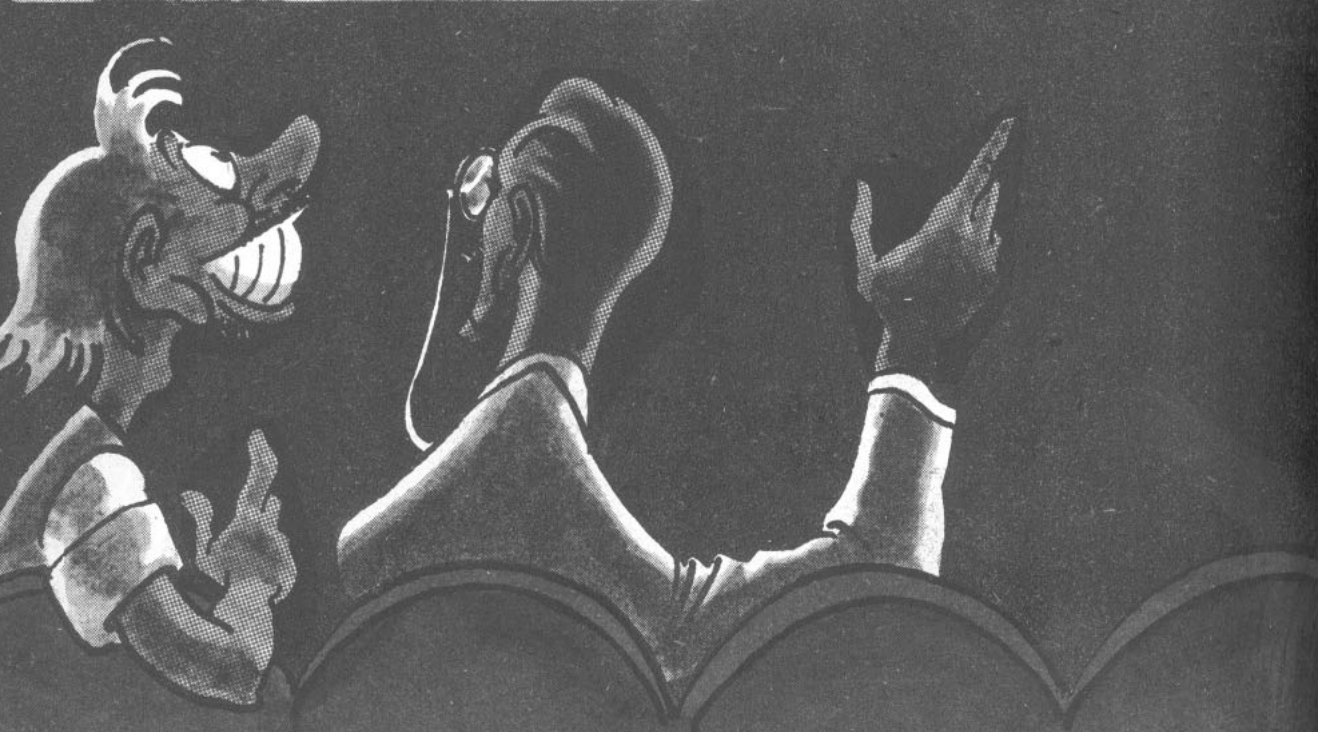

LA PELICULA DE ACTUALIDAD

VERDEJO.— ¿Ese es "El Hombre que se Llevaron"?
TOPAZE.— No. Es el hombre que se van a llevar.

IRECCION Y
ADMINISTRACION
ONEDA 1061, OF. 7
ELEFONO 85353
ASILLA 2265

TOPAZE

M. C. R.

DIRECTOR:
GABRIEL SANHUEZA D.

APARECE
LOS
VIERNES

IO XV | Santiago de Chile, 29 de noviembre de 1946 | N.º 741

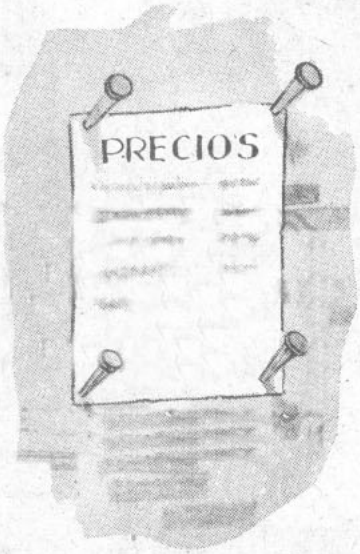

FIJACION DE PRECIOS

"LA medida es buena pero á mal aplicada". He aquí, en tesis, lo que han opinado antas personas se han referi- públicamente a las medidas strictivas del crédito que ha mado el ministro Wachholtz. nqueros, comerciantes, indus- ales, economistas teóricos y cionados, esto es, centenares polemizantes, coinciden con nificativa unanimidad en este erto.

Todos ellos, sin embargo, se spreocuparon anteriormente l problema. Antes que el mi stro tomara su drástica iniciaa, ninguno de los opinantes posteriori sugirió nada para itar la inflación. Por el conario, participaban ellos de la gia inflacionista con su corte- especulativo, y, alegremente, medio de una danza fantásca de millones, nos conducían evitablemente hacia la ruina.

Yo no sé (como no sabe naie) si las medidas del ministro sultarán favorables o desfavobles a la postre. Por ahora no nota que nada haya bajado e precio. También, por ahora, los círculos comerciales, se dvierte temor y desánimo, y s fabricantes, abarrotados de ercaderías, aguardan en vano los distribuidores que no llean a efectuar sus compras porue carecen de dinero contante sonante.

Yo, defensor del "putsch" Vachholtz por los beneficios sicológicos que han reportado us medidas entre los desaprensivos del dinero, habituados a las licenciosas ganancias, compruebo, con todo, que luego de su primer envión, el ministro de Hacienda no ha empleado la misma energía inicial para adoptar otras medidas tendientes a detener la inflación.

Así, por ejemplo, mientras el diputado Alcalde señala como principalísima fuente inflacionista las excesivas emisiones inorgánicas del Banco Central, nada nos dice el ministro Wachholtz al respecto, ni los propósitos gubernativos para poner atajo a este abuso.

El público, por otra parte, no pide nada del otro mundo. Quiere, nada más, con su habitual cordura, una fijación de los precios, aunque sea en las tasas actuales. El hombre de la calle no cree en milagros, como, por ejemplo, que los precios que hoy imperan bajen siquiera un punto.

Algo más creo yo que podría hacerse para evitar ganancias excesivas que son, a la vez, motivo de especulación. Hasta hoy el bienaventurado Consejo de Comercio Exterior nunca ha publicado el valor en moneda chilena que tienen los artículos importados. Quienes se dedican a esta pingüe actividad se ganan el ciento por uno. Operando sobre el desprestigio de nuestra moneda, a cada dólar que invierten le sacan un 500 por ciento o más. Los hermanos Wachholtz, si quieren, pueden hacer algo en este sentido, con lo que procurarán una ventaja al público consumidor.

En fin, que lo que se haga debe hacerse a corto plazo para que el pueblo no pierda la confianza que tiene depositada en el Primer Abrazatario. Ahora sólo falta saber si de esa confianza participan también los hombres y los partidos que comparten el gobierno y que luchan enconosamente entre ellos, a fin de parcelar la administración en su exclusivo beneficio.

Prof. Topaze

MERECE UN Bidú

BIDUCITO.— ¡Señor Ministro Juliet, por esa medida suya de suspender las misiones innecesarias de Chile en el extranjero, usted merece un "BIDU"!

¡BIDU!... ¡UNA BEBIDA DELICIOSA!...

De esta manera ha presentad el Gobierno la situación de l millcos: entregados en cuerpo alma a sus juegos de guerra.

Y así presento don Jose Pepe. la misma situación: ¡a elementos extranjeros incitando a la revuelta! ¡No hay derecho!

LAS ULTIMAS MANIOBRAS

COMO es muy sabido, a fines de año los militares terminan la instrucción con lo que se llama el período de maniobras. Nuestro reporter táctico, Vice Primero Topacete, nos ha hecho la siguiente exposición sucinta de esta interesante e importante final del año militar:

SITUACION DE GUERRA.—El partido azul se concentrará en las alturas de la Casa Donde Tanto se Sufre, al mando del general Bulnes y como Jefe de Estado Mayor el general de Interior, don Palcos Cuevas. A cargo del abastecimiento y servicio de Intendencias estará el comandante don Alfredo Rosende, del Batallón CEN N.° 1, "Húsares de la Pega".

NOTICIAS DEL ENEMIGO.—El enemigo, (Partido Rojo), se supone que tiene cierto parecido con Dios, porque está en todas partes y en todo lugar.

APRECIACION DE LA SITUACION.—La situación general está como las tristes: no hay salud, dinero, ni amor.

ORDEN.—El coronel Studebaker tomará posiciones en Puangue y alrededores de Pudahue, con su Grupo Motoparalizado.

EJECUCION.—El coronel Studebaker, tratará de tomar contacto con el enemigo; pero sin comprometerse en un combate formal, y, sobre todo, tomando en cuenta la situación general que aconseja "no hacer olitas".

Conocido por todos el anterior plan de operaciones, y cuando el Grupo Motoparalizado se dedicaba a relauchar al enemigo, el general Bulnes envió la siguiente circular a las tropas:

"Mis queridos soldados:

Fíjense que el Suministro Wachholtz me ha dicho que no hay ni cobre para aumentar sueldos ni nada; no sería raro que tuviera que licenciarlos a todos ustedes antes de la batalla con el Partido Rojo y a lo mejor vamos a tener que suprimir los ascensos. Muchos saludos y disculpen. (Fdo.): *Maneno Bulnes, general Bis-Nieto del ejército.*"

El coronel Studebaker leyó la circular; meditó en la historia patria, y, de repente, se le vino a la mente la famosa frase de Arturo Prat a Condell, pronunciada momentos antes de exigir el sacrificio máximo: "¿Ha almorzado la gente?"...

Dobló la circular en cuatro partes, se la metió en el bolsillo y se dijo:

"Caramba, caramba, ahora que me acuerdo, mi gente me ha estado haciendo presente que con los sueldecitos que tiene casi no pasan del desayuno. Lo mejor es no leerles antes del combate estas noticias de mi general Bulnes."

Así lo hizo; pero con tan mala suerte, que no faltó quien trajera la copucha a Santiago. Y aquí sí que se armó la grande.

—Esto es grave —dijo el general Bis-Nieto—. ¿Qué le parece a usted, general Cuevas?

—Sencillamente, tremendo, mi jefe. Con la práctica que me ha dado mi campaña de generalísimo de los partidos de izquierda, y mi experiencia de abogado, le puedo decir a usted que esto se llama "deliberación", o mucho me engaño.

—¿Y qué hacemos, Palcos?

—Aquí no hay más que preparar la Brigada de Faroles, y movilizar nuestras tropas hacia Puangue... No hay más que aplicar la ley de Villega: ¡al que le llega, le llega!

Se tomaron las disposiciones pertinentes y cuando parecía que la sangre iba a llegar al río, creyendo que era mozuelo, el general Bulnes le dijo a su colega Cuevas:

—Me parece peligrosona la medida de farolear a los "rojos". ¿Qué tal estaría que consultáramos primero eso que llaman el buen sentido nacional?... ¿Qué tal sería si escucháramos la opinión del soldado desconocido del país, don Juan Lanas H.?

—Macanudo, mi general, y mire lo que son las cosas, justamente, don Juan Lanas H está ahí en mi oficina..., ¿lo llamo?

—Llámelo al trote carrera mar, don Palcos.

Efectivamente, a los dos minutos entraba el personaje, se le presentó el problema, se le pidió que opinara con confianza, y don Juan Lanas H. dijo:

—A mí me parece, señores loconerviosos, que han metido ustedes la mujer del pato hasta el codo... Ahí está la cosa..., y ustedes deben saber que para las... payasadas no hay remedio... Ahí está la cosa...

PAGOTITA BUSCA UN EMPLEO

EL aerodinámico de los Pagote, cargado con juguetes de Pascua, hacía viajes y más viajes fuera de la provincia de Santiago. Don Gastón y doña Totona, convertidos en comerciantes casi al por mayor, seguían vendiendo pelotitas de carey, muñecas, trencitos de palo, escopetitas, en fin.

El negocio, descontados los gastos de viaje, bencina, aceite, hotel, etc., les producía como 300 pesos diarios de utilidad.

Pero 300 pesos diarios para la familia Pagote era como una gota de agua en el tonel gigantesco de sus gastos, porque seguían siendo rumbosos, magníficos, con ese sentido tan chileno de gastar siempre tres veces más de lo que se puede y seis veces más de lo que se tiene.

Pagotito, el joven, mientras los "pappys" vendían juguetes al comercio minorista, se había hecho amigo de un preparador de caballos de carrera. Y se llevaba metido en los corrales del Club Hípico, del Hipódromo, lleno de datos fijos para las carreras del domingo.

Pero llegaba el domingo, y Pagotito, tras de conseguirse dos o tres de los colorados con don Gastón o con doña Totona, iba a "armarse" a las carreras.

En la tarde, después de saber exactamente cuál era el caballo que tenía que ganar, sabía también exactamente por qué el caballo, al cual le había jugado, no había podido ganar...

Y la "armada" quedaba para el domingo siguiente...

Pagotita, la niña, era la que pasaba más apuros. Ya le faltaba el dinero necesario para renovar sus "modelitos", ya en las tiendas le habían negado el crédito para comprar vestidos norteamericanos, sombreros franceses y carteras argentinas.

Las medias "Nylon"-Malla 51, no eran más que un recuerdo lejano.

Ella, joven e impulsiva, seguía despotricando contra el Gobierno.

—¡Ese pesado del Ministro Guardabajoltz tiene la culpa de todo!... ¿Qué tiene que meterse a prohibir que la gente le de crédito a quién quiere?...

Una tarde Pagotita adoptó una resolución heroica. ¡Trabajar!

Sí. Ella tenía amigos. Y algunos amigos, según sus informes, eran hombres de muchas influencias.

Entonces, mientras don Gastón y doña Totona se encontraban vendiendo juguetes de Pascua allá en Rancagua, y mientras Pagotito continuaba "copucheando" con los preparadores de caballos en el Hipódromo, Pagotita se fué a conversar con el flamante vicepresidente ejecutivo de una institución semifiscal.

—¿Cómo le va, señorita?... ¿En qué puedo servirla?...

—¡Ay, fíjese que tengo unas ganas locas, pero locas, de emplearme!

—¿De emplearse?... ¡Caramba!... ¿Y a qué se debe?...

—Es que necesito algunos pesos para vestirme mejor. ¡Yo no puedo andar vestida como las siúticas! ¿No le parece?...

El funcionario no respondió de inmediato. Al fin y al cabo, con todos los aspirantes a empleo que llegaban a conversar con él, estar de encontrarse con una niña que quería un puesto para no andar vestida como las siúticas le parecía un poco extraño, casi un poco a contrapelo.

Pero quiso saber algo más:

—Y dígame, señorita... ¿Usted sabe taquigrafía, dactilografía, contabilidad?...

—¡No! ¿Cómo se le ocurre?...

Quedó un tanto desconcertado el vice-eje.

—Perdone..., ¿pero tiene, entonces, alguna influencia?... ¿Usted es radicala, comunista, liberala?...

—¡No, no, no!... ¡A mí me revienta la política!...

—Entonces, señorita Pagotita, lo siento mucho..., pero aquí tengo como 4.766 personas que tienen influjos políticos, o que militan en partidos políticos, que debo atender antes que a usted... Porque así como usted necesita tener un puesto, yo necesito mantener el mío.

Pagotita, llena de indignación, abandonó la oficina.

Y abandonó también, momentáneamente, los deseos de trabajar.

¿HA REIDO USTED CON "TOPAZE"?

También reirá con

"POBRE DIABLO"

la revista tandera de los lunes

MIGAJAS

Publica la prensa:
AYER SE BENEFICIA-
ON EN EL MATADERO
00 VACUNOS.
En realidad, son los dueños
e esos animales los benefi-
iados.

* * *

Los comunistas surgieron a
a faz del mundo por la tirria
ue le tenían al zar.
Al zar Nicolás, se comprende. Porque alzar el precio del
rigo, los tiene contentísimos.

* * *

Y con el alza del precio del
rigo, las harinas quedaran
uera del alcance del bolsillo
e Verdejo.
Procedimiento muy soviético,
or lo demás, ya que a los
omunistas también les han
argado siempre las zarinas.

* * *

A los carpinteros no les importa un rábano esperar horas y horas para adquirir un
litro de aceite.
Como que se han pasado
oda la vida haciendo cola.

* * *

Con la clausura por parte
del comisariato de casi todas
las panaderías *santhagunas*,
ha pasado a la historia aquel
refrán que dice: al pan, pan
y al vino, vino.

* * *

Si Eva *hubiese vivido* en
nuestros tiempos y con lo cara
que está la fruta, ¡se habría
atrevido a ofrecerle una manzana a nuestro padre Adán!

* * *

¡Cómo cambian los tiempos!
Antes, bastaba un descuido de
la cocinera para que se subiese la leche.
Ahora, la sube el comisa-
riato.

* * *

Aquel reloj era un comunista
furibundo: apenas declararon
un paro general, nadie ha logrado hacerlo andar.

EL JEFE por Pepo

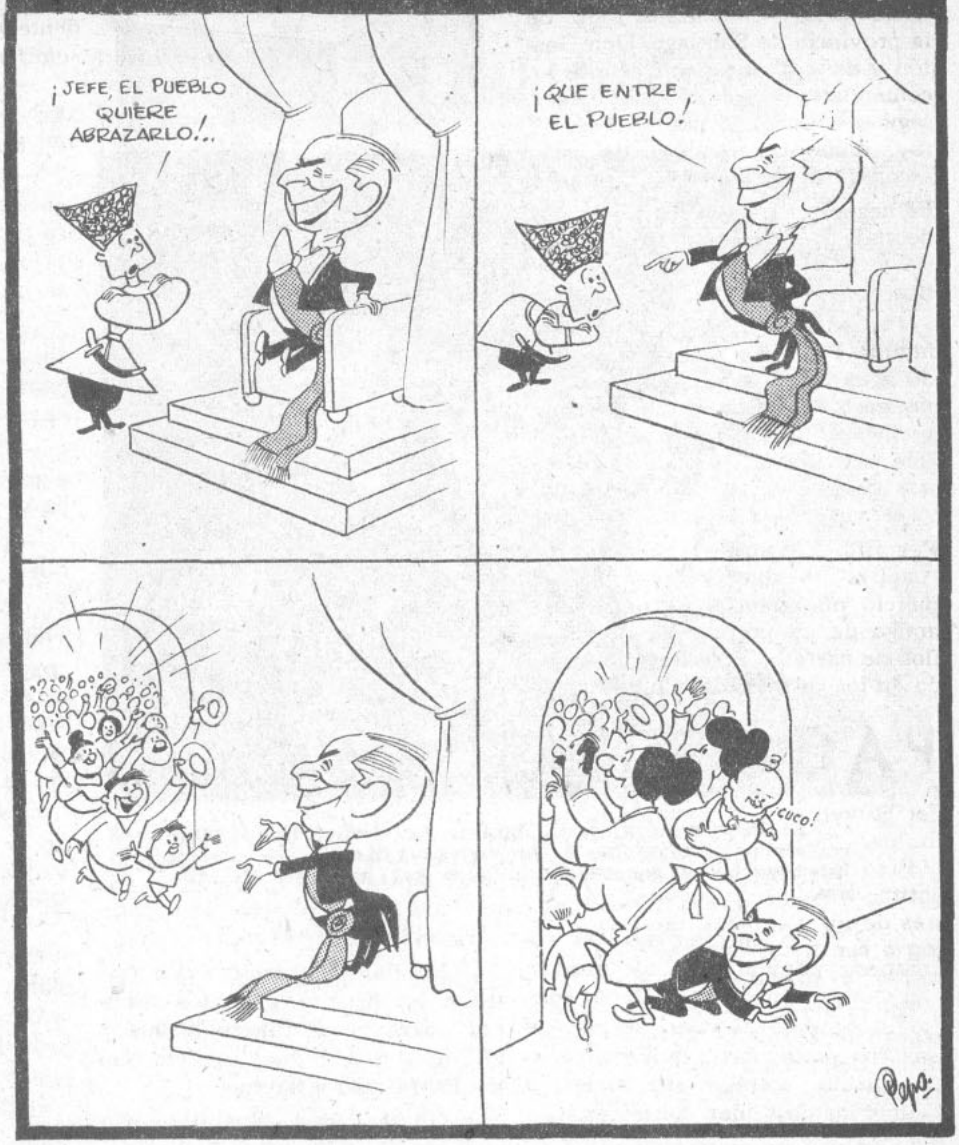

LA VOZ DE LAS DUEÑAS DE CASA

Hemos recibido y publicamos sin hacer el menor comentario.

Señor Profesor Topaze:

Sería su eternamente agradecida si usted, con esa gentileza que lo caracteriza, publicara en la revista que tan dignamente dirige las líneas que van a continuación.

Cuando se hizo cargo del Comisariato de Subsistencias y Precios el camarada mamocrático Jiménez, todas las dueñas de casa, madres de numerosa familia y esposas de maridos que apenas ganan el sueldo mínimo, pensamos: Por fin vamos a tener aceite a bajo precio.

Y llenas de confianza, esperamos las medidas que tomaría el flamante Comisario. Pero desde que don José Pepe Stalin se hizo cargo del aceite, nos guateamos, como dicen nuestros mal hablados maridos.

En efecto, de 16 pesos el litro de aceite, don José Pepe lo subió a $ 20.80. Y para conseguirse el consabido litro era indispensable, con anterioridad, premunirse de un vale.

¿Se ha ganado algo con esta medida? Desde luego, los encargados de vender el aceite, sí; pero las pobres dueñas de casa, niente. Porque el vale de marras que hay que conseguirse para la adquisición del aceite, lo están vendiendo a cinco y más pesos.

Haciendo un balance de estas actividades aceiteriles, llegamos a lo siguiente:

Valor de un litro de aceite	$ 20.80
Costo del vale stalinista-marxista	5.—
Gastos de micro para llegar hasta el almacén racionador, en compañía de los hijos pequeños, a quienes no se puede dejar botados en la casa	6.—
Como hay que hacer cola y los pequeños empiezan a insolarse, hay que comprarles helados. Dos bañitos	2.—
Llegada a la casa a las 2 de la tarde. Como mi marido no encontró almuerzo en ella, tuvo que comer en el centro. Un almuerzo más o menos democrático	20.—
Y como yo y mis hijos hemos llegado también famélicos, pasamos al almacén y compramos algunos engañitos	25.—
Lo que significa que, en resumidas cuentas, un litro de aceite me sale costando nada menos que	$ 88.80

Y si esto es mentira, que me caiga muerta.
Gracias por su atención, lo saluda

RUPERTA G. DE MATEMALA

LAS AUDIENCIAS POPULARES

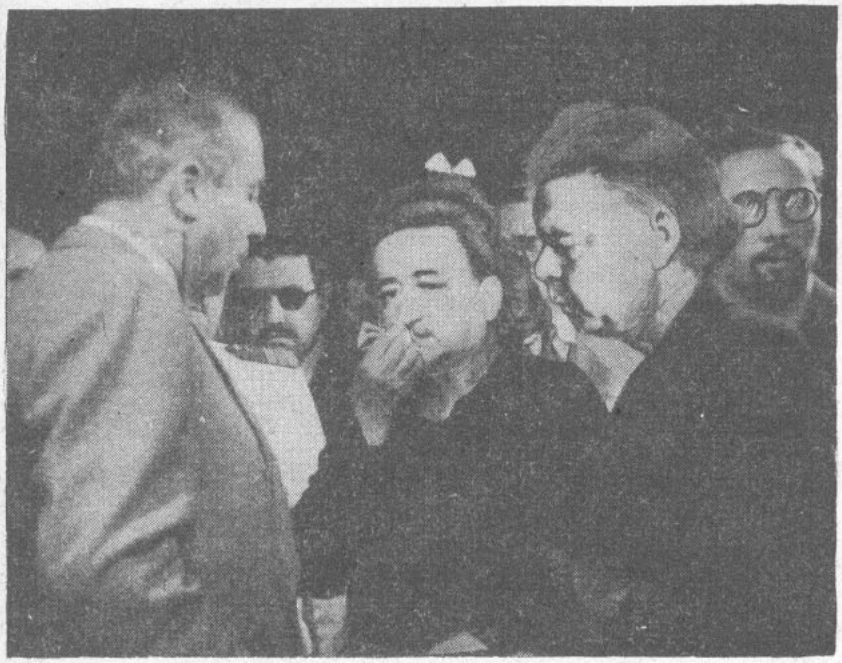

El Primer Abrazatario durante las audiencias populares, recibe las peticiones de dos viejecitas liberales que desean intendencias y gobernaciones para sus parientes desvalidos.

Son harto entretenidas las audiencias populares de los miércoles, en las cuales don Gabín ausculta el alma popular, se impone de sus problemas y miserias y, si no puede corregir sus males, a todos los deja bien contentos.

Con el desinteresado motivo de que don Gabín nos diera una Embajada o cuando menos un Consulado en las Islas Galápagos, el miércoles pasado nos tocó hacer cola en la audiencia popular. Pudimos, pues, ver cómo sucede la cosa. En primer lugar, los edecanes reclutan a cuanta viejecita y viejecito andan desocupados en Santiago; en segundo lugar, don Gabín se mete en los bolsillos algo así como dos mil pesos en billetes de a diez; en tercer lugar, se masajea los brazos con aceite alcanforado, para estar entrenado para los abrazos posteriores; en cuarto lugar, se echa una repasada a la sonrisa popular en el espejo que está a la entrada del salón, y, por último, entra la primera anciana:

—Venga un abrazo, viejecita encantadora, ¿qué se le ofrece, madrecita?, como dicen los rusos —la interpela don Gabín.

La viejecita contesta:

—Excelencia, resulta que yo tengo un hijo que me lo tienen por distraído en Puerto Montt y allá hace mucho frío; quisiera que me lo trajeran a Santiago...

—¡Pero, claro, abuelita! ¿En qué puesto quiere que se lo trasladen?...

—En el mismo que tiene, no más, Excelencia.

—¿Y en qué trabaja su niño en Puerto Montt, madrecita?

—Está trabajando de preso en la cárcel, Presidente; ya le dije que lo tienen allá por distraído.

Don Gabín saca una sardina de a diez, se la pasa a la viejecita, la descompagina de un abrazo manda dejar hasta la puerta el Edecán. Después le toca viejecito.

—Venga un abrazo, mi p veterano; ¿qué lo trae por mi grande y arrugado amigo?

—Mi Presidente —respond anciano—. Yo tengo un nieto se acaba de inscribir en la A blea Radical de Pichipelotil se interesa por un puesto...

—¡Pero encantado, mi ant simo amigo y correligionario! game qué facultades tiene el chacho...

—Tiene las facultades men algo trastornadas; pero ha h su servicio militar...

—¡Magnífico! —le dice don bín—. Es una gran cosa... no, viejecito, ¿qué aspiraci tiene su nieto?

—El cabro quisiera que uste nombrara por lo menos corone alguna de las guarniciones de aquí cerca..., ¿no ve que ha cho el servicio?

—¡Espléndido! A ver, Ede no se le olvide que al nieto de viejecito encantador le vamo dar la guarnición de Pangue.

Don Gabín le hunde un o plato de un abrazo al viejec le mete una sota en el bolsillo pañuelo y lo acompaña hasta puerta.

En fin, a qué seguir conta cómo sigue la audiencia popu cuando lo anterior o algo má menos parecido se va repitie hasta las nueve de la noche. malo está que cuando nos a nosotros, ya nos había levant el consulado de las Galápagos pegador de affiches eleccion de Rucapirigüín y a don G no le quedaban más que los p abrazos, porque había repar hasta el último pejerrey de a di

¡SUSCRIBASE A "TOPAZE"!

Precio de la suscripción:

Un año	$ 134.—
Seis meses	$ 77.—
Extranjero	$ 184.—

LA ANTARTICA FAMOSA

ES curioso que la prensa no se aya dado cuenta de la más fantstica misión llegada a Santiao en estos días. Tal vez ha sido orque toda la atención la ocuaban las Misiones extranjeras ue vinieron a la Transmisión el Mando. De todas maneras, osotros vamos a salvar esta misión.

El domingo pasado, efectivaente, se entrevistaron con el inistro de Relaciones, don Roeo y Juliet, un grupo de repreentantes de la Antártica, comuesto de los siguientes distinuidos personajes polares: cuaro pingüinos, dos focos con sus espectivas esposas, tres morsas, inco lobos de medio pelo, cuaro osos blancos, don Chumingo Durán, vicepresidente de la Ca a de Esquimales Particulares, y on Waldo Cocopalmera, Direcor General de Choques Septenrionales. El viaje a la capital lo icieron en una cómoda ballena, le la línea Polo Sur-Puerto Montt-Fermín Vivaceta-Plaza Bulnes.

Tuvimos ocasión de conversar con algunos de los helados miembros, poco después de haber sido recibidos por el joven Canciller.

—¿Qué tal le ha parecido Chile, caballeros?

Y contestó un pingüino que tosía como un condenado:

—Lindo país, señor. El cerro Santa Lucía, la hermosura de la mujer y la nunca desmentida hospitalidad chilena... Muy simpático.

—¿Qué tal el viaje?

—Hasta Valdivia, hicimos una travesía muy agradable; pero, a medida que nos íbamos acercando a Santiago, casi nos congelamos con el ambiente reinante. Sobre todo, aquí en el círculo boreal de La Moneda, la frescura es espantosa. Fíjese, señor, cómo tose esa pobre compañera foca. Era la única que se había escapado de la gripe; pero ahora la acaba de pillar una corriente de aire que salía de la oficina en que trabajaba don Fiordo Aliaga. ¡Pobrecita!

—¿Y cuál es el objeto de este viaje?

Tomó la palabra el lobo de medio pelo:

—En primer lugar, señor reportero, yo soy miembro de la Real Academia de la Antártica, y le hemos pedido al Ministro, que por favor no digan más esa siútica palabra de la "Antártida". Suena tan cursi, como si dijéramos "simpátida", "aromátida", "práctida", "matemátida", sal "hepátida", etc.

Siguió hablando un pingüino:

—Pero lo más importante es rogarle al Gobierno de don Pirigabín, que nos dejen vivir tranquilos, que no nos colonicen, ni nada. En nuestras regiones reina ahora una enorme inquietud. Ya sabemos que los comunistas se van a hacer cargo del racionamiento del aceite de ballenas, algunas firmas poderosas van a acaparar las pieles de renos, y se nos ha dicho que seremos víctimas de la enorme saciedad de los hielotenientes y nievefundistas, que aquí se hacen los que se dedican a la agricultura.

—¿No habrá alguna exageración en todo esto, don Lobo Marino? —le dijimos.

—No, no, señor. Ahora, para qué le cuento de la burocracia que se piensa instalar en nuestras tierras. Ya se están creando la Caja del Guatero Obligatorio, la Inspectoría General de Trineos Motorizados, la Casa del Pájaro-Niño, la Corporación Austral de la Producción de los Helados de Canela, etc.

—Pero, en general, ¿se vuelven contentos? —preguntamos.

—Vamos desesperados, señor. El Ministro nos dijo que el asunto no tenía remedio y que era seguro que todo Chile, como un riel, se trasladaría a la Antártica, en busca de regiones más ubérrimas, de más recursos —contestó el académico.

¡Pobres pingüinos, focas, focos, osos, lobos, etc.! Nos dió una pena horrible cuando los vimos tomar la ballena, de regreso, y después de encender la calefacción central, decirnos:

—Por favor, señor, por lo menos consiga usted que no nos organicen allá la DIC.

VERDEJO.— Sí, pues, camaradas pingüinos: dada la frescura ambiente que hay en Chile, éste es el único país que por derecho de temperatura tiene derecho a la Antártica.

SINTONICE AMENIDAD, CULTURA E INTERES INFORMATIVO EN LOS PROGRAMAS DE LA PRIMERA Y MAS POPULAR CADENA NACIONAL DE EMISORAS: RADIOS "LA COOPERATIVA VITALICIA"

CONQUE ASI ERA LA COSA... ¿NO?

ALGO le había estado ronroneando adentro de la pensadora a don Gabito.

Algo que tenía relación con el Ministro Guardabajoltz.

—¡Ah, sí!... ¡La restricción de los créditos!

Y tomó el teléfono:

—¡Aló!... ¿Darío Pobrete?... Mire, Darío, usted como Secretario General de División de mi Gobierno, dígale al Ministro Guardabajoltz, que venga a conversar conmigo.

—Muy bien, Presidente..

Diez minutos después don Roberto Guardabajoltz, Ministro de Econosuya y de Restricomercio, apareció en la casa en que tanto se abraza.

Don Gabito lo hizo pasar para adentro. Y ya, encaramado en su sillón, le tiró el primer pencazo:

—Mire, Ministro... ¿Qué resultados ha producido esa medida suya de restringir el crédito bancario?...

—Hasta el momento, ninguno, don Gabito...

—¡Cómo!... ¿Entonces para qué la dictó?...

—Le voy a decir, Presidente. Esta medida la adopté para evitar la inflación...

—¿Y se ha evitado?...

—Todavía no, don Gabito..., pero el costo de la vida...

—¡Ah!... —saltó don Gabito—... Eso me interesa mucho... ¿Ha bajado el costo de la vida?...

—Todavía no, don Gabito...

Un poco sorprendido quedó el Primer Abrazatario de la Nación. Pero el Ministro de Econosuya y Restricomercio creyó conveniente darle una explicación:

—Mire, don Gabito. Los fenómenos inflacionistas tienen una trayectoria muy conocida. Aquí en Chile, el costo de la vida era una cosa seria. ¿Usted conoce la curva?...

—¿De qué curva me habla, Ministro?... ¿De la del Hipódromo Chile?

—De la curva estadística, don Gabito. Fíjese que los artículos de primera necesidad, los trajes, los zapatos, etc., estaban subiendo con tanta velocidad que ya no había sueldo ni salario capaz de alcanzarlos...

Ese fenómeno lo conocía don Gabito. Y creyó necesario recordarle al Ministro Guardabajoltz que para eso, precisamente, existían los reajustes, los sueldos mínimos, etc.

—¡Ahí está la cosa! —dijo el Ministro, parodiando a don Juan Lanas—. Usted sabe que los reajustes se hacen anualmente..., ¿no?...

—Sí. Lo sé.

—Bueno. El hecho es que mientras se reajustaban los sueldos una vez al año, el costo de la vida subía 365 veces al año. Y los años bisiestos 366...

WACHHOLTZ.— No se aflija, señora, que pa-

—¡Diablo!...

—De esta manera, si las cosas hubieran seguido como estaban, el 6 de enero próximo el costo de la vida habría subido matemáticamente 1.817.15 veces sobre el costo actual.

—¡Caráspita!... Entonces un par de zapatos...

—Un par de zapatos, de esos de cartón piedra y con suela de cartón puro, habría costado en enero, alrededor de 15,000 pesos. Y los de cuero de foca, de esos que usan las señoras mujeres, estarían en el mes de enero próximo a razón de 560,000 pesos el par... Eso, en los zapatos. Porque los automóviles habrían subido a catorce millones de pesos, siempre que fueran del modelo más antiguo y con neumáticos recauchutados...

—¿Tanto habría sido?...

—¡Clarímbamelo!... ¡Y muchísimo más!... ¿Qué habría ocurrido entonces?... Que en febrero o a más tardar en marzo, habría que haber reunido otra vez a la Comisión de Sueldos y Salarios, para que hubiera fijado en unos 980,000 pesos el sueldo mínimo para los empleados de la provincia de Santiago.

—¿Y de dónde se iba a sacar tanta plata?...

—¡Ese es el problema, pues, don Gabito!... Las prensas del Banco Central, emitiendo y emitiendo, para esa fecha ya estarían para el mero gato. Además, con las letras y los cheques protestados, se habría podido empapelar tres veces el territorio chileno, sin saltarse islas, cerros ni cordilleras.

—¿Y yo, Ministro, dónde estaría entonces?...

—Usted, don Gabito, estaría allá cerquita de la frontera brasileña y con 180 pesos en el bolsillo...

Entonces el Primer Abrazatario de la Nación comprendió que su Ministro Guardabajoltz, además de ser bueno para las bofetadas, y de ser un competidor decidido de los dentistas en la función de extraer rápidamente los alcachoferos, parecía también un financista de verdad.

Y, siguiendo la costumbre, se despidió de él con el más estrecho de sus abrazos.

EL PUNTO NEGRO DE LA SEMANA

Es un hecho cierto que las huelgas, legales o no legales, representan un perjuicio evidente para el desenvolvimiento económico del país.

El caso de Sewell, por ejemplo, donde se ha planteado un conflicto que lleva ya más de dos meses de duración, significa una considerable merma en las divisas que Chile necesita para importar azúcar y otros artículos de primera necesidad.

No se trata de señalar culpables. Puede que la responsabilidad de esta huelga deba atribuirse a la intransigencia sindical o a la intransigencia patronal.

Pero el hecho cierto es que hay una huelga interminable. Y que esta huelga daña gravemente la economía nacional.

Para los responsables de esta situación —sin omitir a los funcionarios que ya debían haber solucionado el conflicto— es el Punto Negro de la Semana.

¡CUIDADO, QUE EL ACEITE ES MUY RESBALOSO!

ALLA, en el Más Allá, Marx y Lenin jugaban una partida de ajedrez. En la 27.a jugada, cuando Marx le había comido un peón a Lenin, alguien llegó corriendo a interrumpirlos...

—¡En Chile los comunistas las están guaneando, tovarich!...

Lenin levantó la cabezovna. ¿Por qué?... ¿Qué es lo que estaba ocurriendo?...

Y el informante le mostró la edición etérea del último ejemplar de "La Opinión" de Santiago de Chile.

¡Qué de títulos alarmistas!... "El escándalo del aceite comunista"... "¡Hogares proletarios se defienden de la especulación comunista del aceite!"...

Marx, el inventor del marxismo, no pudo ocultar su sorpresa:

—¡Cómo!... ¿Los comunistas, los marxistas, dedicados a la especulación?...

—No olvide, tovarich Marx —dijo Lenin—, que el comunismo ha evolucionado mucho...

—Pero, no será tanto, supongo. Al fin y al cabo la especulación es un arma típicamente capitalista, estrictamente antiproletaria... ¡Especular!... ¡Es el colmo!...

Ya leyendo el diario con mayores detalles, Marx pudo enterarse de que el Gobierno chileno, o alguien del Gobierno, había confiado a los comunistas la distribución de vales para comprar aceite en los puestos de leche...

—¡Qué país tan extraño!... —dijo Marx—, ¿venden aceite en los puestos de leche?... ¿Será aceite de vaca?...

—No, camarada Marx... Es aceite de soya, o de maravilla, o de qué sé yo...

Nosotros hemos echado cortado a "El Mercurio" y a "El Diario Ilustrado" en esto de publicar documentos secretos del Partido Comunista. He aquí un cupón impreso en Moscú para el reparto del aceite argentino en Chile.

Pero, así y todo, eso de las tarjetas de racionamiento, vendidas por el Partido Comunista a las dueñas de casa proletarias, no era, precisamente un prestigio para la doctrina marxista.

—¡No olviden, camaradas —dijo el informante—, que este diario "La Opinión" es de don Juan Flautista... ¡Y Juan Flautista es un anticomunista de los peores!...

Fué entonces que Lenin decidió trasladarse, por vía fantasmal, a un puesto de leche de Santiago de Chile. ¡Había que ver la tremenda cola de mujeres y chiquillos con su botellita en la mano!...

Pero, lo peor, lo más sumamente peor, para Lenin, fué escuchar los garabatos de las "colistas" en contra del Partido Comunista...

—¡Cobran por la tarjeta y todavía nos obligan a hacer cola!...

—¡La Ceteché Comunista es una buena miéchica!... —dijo otra dueña de casa.

Entonces Lenin, de lo más extrañado, resolvió regresar al Más Allá.

Y se fué con la idea de que "algo estaba oliendo mal" aquí en el grupo de sus discípulos de esta copia feliz del Pidén.

Y que, a lo mejor, como el aceite es tan resbaloso, en cualquier momento más ellos —o todos juntos— se podían pegar un costalazo.

YA SE VE VENIR...

DON Carlos Contreroff, Ministro de Vías y Obras Públicas, se encuentra enfrascado en el estudio del presupuesto para los Efe Efe Cecé del Mal Estado para el período correspondiente al año de gracia de 1947.

Las entradas que se calculan ascienden a $ 189.50. Mientras que los gastos subirán a la estratosférica suma de $ 1.234.567.789.05.

Menos mal que este problema no tiene muy preocupado al señor Ministro, ya que, para saldarlo, con subir los fletes y tarifas en un 500 por ciento queda todo arreglado.

Y sin necesidad de ser videntes, pronosticamos dicha alza.

SANTA CLAUS SABE LO QUE HAC

¡Me he anticipado con mi regalo de Pascua a la chilenidad! ¡Son 4.000.000 de pesos que regalaré por intermedio de la Polla Chilena de Beneficencia pasado mañana domingo!...

POLLA CHILENA DE BENEFICENCI

¡SORTEO CON UN PREMIO MAYOR DE CUATRO MILLONES DE PESOS Y NUMEROSOS PI MIOS MAS!

¡COMPRE INMEDIATAMENTE SU BOLETO!...

¡NO LO OLVIDE!... ¡EL SORTEO ES PASADO MAÑANA DOMINGO!

Entero: 400 pesos. **Vigésimo: 20 pe**

SOCIALISTAS, A VENCER!

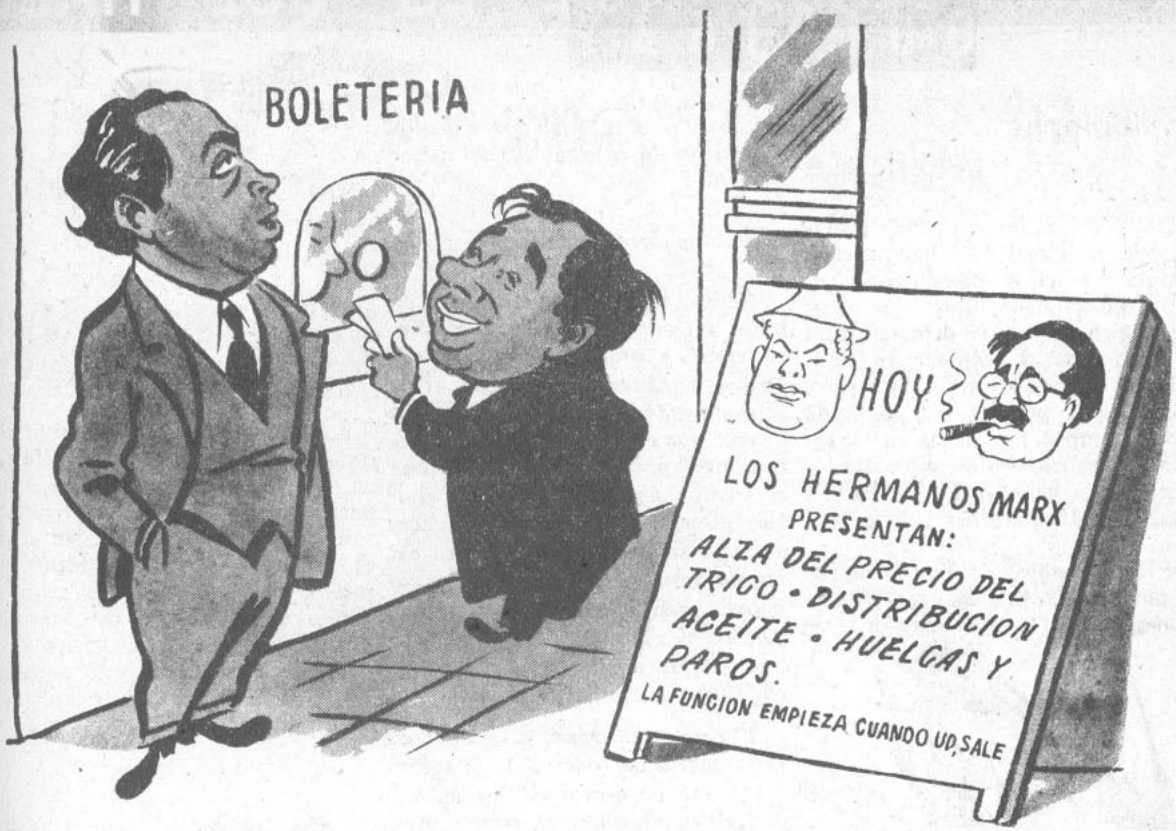

ROSSETTI.— Camarada Ibáñeze, ahora nos toca a nosotros tomar palco para presenciar el espectáculo que están dando los comunistas en el Gobierno.

DON Alvarez Villadiego se estregó las manos con satisfacción:

—¡Camaradas del Tercer Frente! —dijo a don Juan Bautista Rosquetti y al aguilucho don Bernardo Ibáñeze Tiuque—, estamos salvados!

—¿Cómo así? —preguntó el ex líder de la C. T. Chó.

—He encontrado en un libro de Bujarín la siguiente frase: "Cuando se está en la oposición, hay que ser más papistas que el Papa. Si el Gobierno promete pequenes, un buen trotzquista debe hacer que la consigna sea exigir empanadas; si los comunistos van y ofrecen sindicalización campesina, la están dando para agitar la sindicalización de los bueyes, las vacas y los demás cuadrúpedos agrícola campesinos". ¿Qué les parecen estos pensamientos de Bujarín?

—¡Archi macanudo! —aplaudieron partidariamente los contertulios Rosquetti y Bernardo Ibáñeze—. Empleando este bujarinesco consejo, haremos crecer el partido.

Dos días después de esta trascendental conversación, el Partido por el Sociolismo se daba a la magna tarea de reconquistar posiciones. En el Norte, un discurso Alvarez-villadieguista inflamaba los ánimos de las masas: "¡El bolcheviquismo, el CEN y el manchesterianismo han acordado subir el precio del trigo, con el fin de hacer morir de inanición a los trabajadores! ¡Dentro de dos días no habrá pan para las bocas de los niños chilenos!"

Y en el Sur, la cálida voz de águila de don Bernardo Tiuque imprecaba furioso: "¡El Partido Comunista especula con el aceite, se roba el vinagre, se apodera de la sal y se queda con las cebollas en escabeche! ¡Es intolerable, monstruoso, abracadabrante, vergonzudo!"

No fueron en vano las giras, los discursos, las diatribas, las catilinarias antigobiernistas.

En pocos días las filas del P. S. se vieron corregidas y aumentadas por cientos de nuevos militantes, y el camarada Ampuro, en una reunión del Comité Central, presentó la siguiente lista de nuevos militantes:

"Cinco mil vacas lecheras, que desean sindicalizarse.

Tres toros bravos, que aspiran a pasto de primer corte y doce meses de potrereo libre.

Cuatrocientos olivos que se niegan a ser convertidos en aceitunas.

Doce mil campesinos que desean un salario mínimo no inferior al sueldo vital acordado para los empleados particulares.

Un millón de niños menores de diez años, que desean pantalones largos".

Consecuente con la línea adoptada y con las aspiraciones de la nueva socialistancia, propuso y fué aprobado, el siguiente Plan de Acción Inmediata:

1.—Luchar por la sindicalización de las vacas, bueyes y toros.

2.—Ordenar al campesinado una huelga para conseguir un salario de doce mil pesos diarios y jornada de dos horas.

3.—Impulsar las reivindicaciones de la niñez, y trabajar por conseguir pantalones largos para los muchachos a los diez años de edad, como asimismo, el derecho a afeitarse a los doce años.

4.—Impulsar el descontento de las masas, por medio de sábanas cortas hechas a la gente para no dejarlas dormir tranquilas. Este acuerdo deberá ponerse en práctica por medio de la brigada de Empleadas de la Mano.

Y consecuentes con este plan de cuatro puntos, todo el Partido Socialisto se ha dedicado a trabajar activamente con el objeto de imponerlo entre el proletariado.

GUIRIGAY

Cambalache beneficioso

DON Abraham Alcasino, actual vice de la Caja de Chaletización Popular, y cuya permanencia en ese cargo está un poco que sí y otro poco que no, debería, para bien del Estado, solicitar un cambalache administrativo. Creemos que él es la persona más indicada para desempeñarse, dadas sus magníficas condiciones de publicista, al frente de la genuina Dirección General de Informaciones y Copucherías.

Efectivamente, no hay nadie en el país que reúna mayores condiciones que el señor Alcasino, en

materia de propaganda. Su bien organizada campaña ha abarcado la transmisión radial, el noticiario cinematográfico, la prensa, las exposiciones, las inauguraciones con cocteles y bandas de músicos, y hasta las largas listas de admiradores de su obra, impresas una bajo la otra, en largas columnas de los diarios.

Y si tomamos en cuenta que la labor de la Caja de Chaletización no requiere de ninguna clase de publicidad, ya que consiste en edificar poblaciones y entregarlas a los moradores, cosa que se puede hacer para callado, podemos pensar que el señor Alcasino batería todos los records propagandísticos si estuviera a cargo de una repartición cuyo principal resorte y tarea sea la de montar copuchas de propaganda.

Estalló la huelga

EL domingo pasado estalló una huelga en el Hipódromo Chile, por culpa del handicapper, que no subió el peso del caballo Marinero. El voto por el cual los caballos aprobaron la huelga, es del tenor siguiente:

"Compañeros cuadrúpedos:

Como es del conocimiento de todos los compañeros caballos, hace algunos días, los compañeros abajo firmantes se quejaron de la forma traidora y quinta columnista con que el emboscado trotzquista handicapper, en connivencia con el traidor jamelgo Marinero, estaban actuando de agentes provocadores al servicio de la Gerencia del Hipódromo. Sin embargo, compañeros, nuestras quejas fueron vulgarmente tramitadas, y se desató una ola de represalias contra muchos de nuestros dirigentes.

Por eso, compañeros, y agotada la paciencia de todos ante la soberbia e intransigencia de las autoridades del Hipódromo, hemos decidido, como un solo caballo, ir a la huelga, en resguardo de nuestras justas reivindicaciones.

Esperamos que todos los compañeros cuadrúpedos respondan combativamente, paralizando toda actividad hípica, hasta que sean escuchadas nuestras protestas, y separado el traidor y emboscado handicapper, agente trotzquista al servicio de los vendidos del tercer frente.

¡Contra el handicapper, lacayo del imperialismo, a sueldo del Hipódromo!

¡Contra el emboscado trotzquista Marinero!

¡Por la sindicalización caballuna!

¡Por la unidad de los caballos

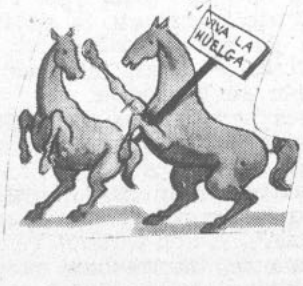

en la lucha contra el tercer frente asesino!

¡Viva la huelga!

(Firmados):

MARISCAL, 54 kilos; BELLACO, 52 kilos; RUPTURA, 52 kilos.

Ferrocarril particula

LA semana pasada, cumpliendo órdenes del severo profesor Topaze, nos trasladamos a Rancagua para, desde ahí, tomar el tren que sube al mineral de El Teniente, que es de propiedad de la Braden Copper.

No bien salimos de Santiago nos encontramos con varios colegas periodistas que, como nosotros se dirigían al mineral, para buscar informaciones sobre la huelga.

Justito a las dos horas, bajábamos en la estación de la tierra rancagüina, y nos dirigimos a tomar el tren de la Braden. Pero hasta ahí nos llegó el jolgorio. Un gringo, con facha de Errol Flynn, nos sometió a un severo examen visual y de pronto dijo:

—¡Ustedes no poder viajar en este tren!...

—¿Por qué? —interrogamos asombrados.

—Porque este tren —nos explicó— ser tren de la Braden, y nosotros no llevar sino a quien queremos. Ahora nosotros no llevar do ese señor (el gringo señaló a uno de nosotros), por usar anteojos; a éste, por ser mucho demasiado gordo, y a ése otro, por estando flacucho.

Y, tal como había dicho, el tren partió sin nosotros.

Pero unos días después, al saber la orden dictada por don Carlos Contreroff, por la cual se suprimía la selección de los pasajeros y se imponía el derecho a viajar en ese tren a todos los que lo deseen, pudimos arribar a Sewell y cumplir con nuestra misión periodística.

CHISMES

POR PEGGY

YO, como mujer, no entiendo en cuestiones financieras. Lo único que sé es que el lunes fuí a comprar una blusa por la que me pedían 220 pesos y al otro día, cuando fuí a pagarla, la habían subido en 50 pesos. ¿Será que las blusas no entran en las medidas económicas del Ministro Wachholtz? Parece que no.

HABLANDO de finanzas, también sé que un médico del Instituto Traumatológico examinó al financista Carlos Vial, herido por un puñete-financiero que le pegó el Ministro de Hacienda. El examen fué contrario al Gobierno y me da pena que esta medida contra la inflación le inflara un lado de la cara al presidente del Banco Sud-Americano.

¡Oy, qué divertido sería que todo el problema económico planteado por el nuevo Gobierno fuera a terminar en la capacha por tres años y un día!

LO más divertido que está pasando en este país tan divertido es el reparto de "pegas" que están haciendo radicales, comunistas y sus parientes pobres los liberales.

Mientras los rádicos y Gustavín Rivera discuten por el gobernador de Pichidehua, llegan los comunistas y se quedan con todos los puestos que controlan la agricultura, los ferrocarriles y las minas. ¡Y todavía don Gustavín y ese caballero de color beige que se llama Rosende, no se dan cuenta de cómo don José Pepe Stalin se los está pitando!

EL Embajador Zhukov, que por lo buen mozo parece un embajador de orden, se fué el otro día a Nueva York. En Nueva York está el camarada Molotov, Ministro de Cambullones Exteriores del Soviet.

Cuando el sexapeludo Embajador regrese a Santiago, ¿qué novedades en materia de gobierno nos proporcionarán los comunistas chilenos?

A propósito de comunistas, he sabido que cuatro militantes del partido fueron pillados negociando en aceite. Me dicen también que el camarada Fonseca hizo expulsar a esos cuatro camaradas por ligeros de manos.

Aquí se comprueba que hasta en el partido de los hombres puros (como ellos se llaman) la tentación hace al ladrón; y pensar que quedan 200 mil toneladas de aceite por repartir.

¡QUE rugido dió el León el otro día atacando al Ministro Guarda Abachholtz! No le discutió sus teorías económicas ni nada, sino que le dió un tremendo zarpazo y san se acabó.

¿Cómo sería un round financiero entre don Arturo con su bastón y el Ministro de Hacienda a mano limpia, en el Estadio Nacional? Yo apuesto al más viejo de los dos, siempre que en el match se permitieran los garabatos.

UNA nueva huelga, regia, estupenda, estalló en Schwager. Los promotores de ella son los camaradas comunistas, que están en el Gobierno.

¡Pobre don Gabito! Yo lo divisé el otro día y ví que le estaban saliendo canas verdes...

La columna de TRAJANO

De la democracia

Ahora más que nunca las palabras libertad y democracia son nada más que rótulos que sirven para disimular mercaderías sospechosas.

De los próceres

Nuestro país no consigue salvarse nada más que porque cada uno de nosotros se cree un salvador del país.

De la honestidad

Las mujeres no sólo deben ser honestas sino que deben parecerlo. Los coimeros deben ser deshonestos, pero no deben parecerlo.

De las mujeres en el poder

Quizá si sea mejor que las mujeres gobiernen. Ninguna mandataria, por más ligera que sea, se atreverá a festejar con los dineros públicos a sus "amigos personales".

De la explotación colectiva

Los políticos y los especuladores se complementan porque tanto los unos como los otros medran explotando a los demás.

Del valor

Un soldado valeroso es aquel que sabe morir... de hambre con la bandera al tope.

De los chilenos

Quizá si toda la realidad político-económica de los chilenos derive de que somos un pueblo ágil de espíritu pero ocioso de cuerpo.

TOPAZE EN EL AIRE

Escuche usted, todos los martes, jueves y sábados, por CB 114, esta audición.

Sintonice dicha estación a las 9 y media de la noche, en los ya citados días.

¡Reirá a mandíbula batiente!

¡TREMENDA SUBLEVACION REGIONALISTA EN TARAPACA Y ANTOFAGAS

"No queremos candidatos importados, nos basta con los de nuestra tierra", declaran a g los rádicos del Norte.— ¿Don Palcos Cuevas retira su candidatura?

"Angel Custodio Vásquez será nuestro ángel custodio"

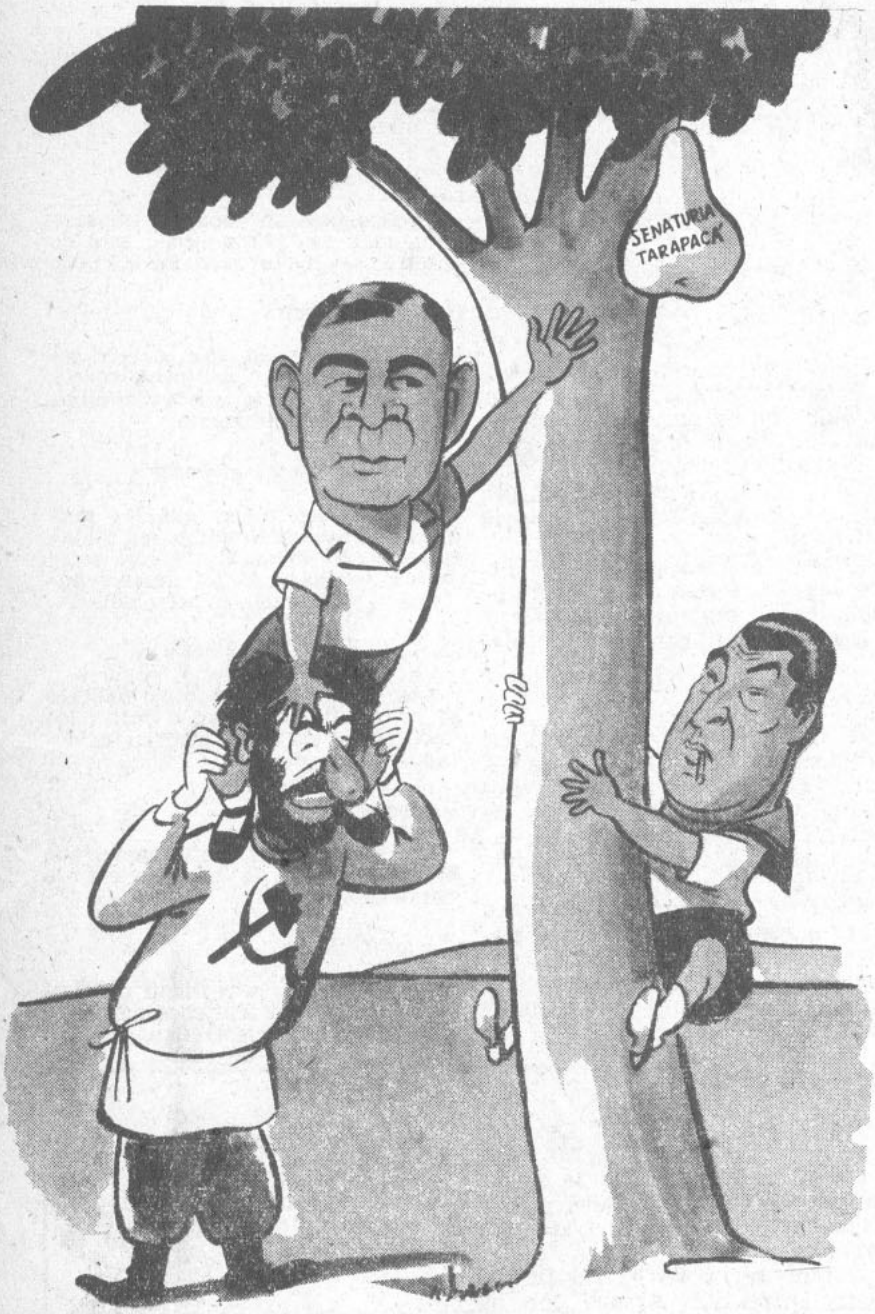

CUEVAS.— Correligionario Vásquez, por lo que veo, parece que es usted el que se va a comer esta frutita.

ANTOFAGASTA, 28. — Quince mil radicales antofagastinos recibieron al doctor Méndez en la estación cuando este prócer rádico llegó a esta ciudad a imponer la candidatura senatorial de don Palcos Cuevas.

—¡Nada con los afuerinos! ¡Queremos candidato propio! — gritaban los manifestantes, demostrando así su repudio a la candidatura cocinada en el Cen de Santiago.

Hombres, mujeres y niños radicales, dando grandes voces, recibieron al doctor Méndez con gritos de: ¡Angel Vásquez al Senado, y que Cuevas se haga a un

...ado! El doctor Méndez, pá... y tembloroso ante tamaña m... tra de regionalismo, quiso to... en el acto un avión que lo de... viera a Santiago pero no lo... jaron.

"Lo que más me preocupa... le dijo el moreno doctor al... rresponsal—, es que los rád... de por acá se hayan tomado... libertad de pensar por su cu... ta ¿Ignoran acaso los rád... norinos que el único que ti... derecho a pensar dentro del... dicalismo es el Cen?"

"Además —declaró excl... vamente el doctor—, eso de... el diario "Abecé" también... con don Angel Custodio V... quez, me indica que los tovari... comunistas tampoco acatan... deseos del Cen". Y luego, p... sativo, murmuró en forma... clusiva: "¡Malo, malo, mal...

ANTOFAGASTA, 28. Un ampliado popular radi... comunista-liberal resolvió ... aclamación lo siguiente:

1.°—Que la senaturía vac... te la ocupe el patriarca don A... gel Custodio, en calidad de án... custodio de las provincias n... tinas;

2.°—Que don Palcos Cue... estaría mejor como embaja... en Turquía, en Arabia o en ... lestina;

3.°—Que el Cen, cuan... quiera resolver algo, consult... los interesados, y

4.°—Que el doctor Ménd... observador cenista, informe ... Tarapacá y Antofagasta h... acordado por unanimidad ele... como senador a quien le dé... real gana.

NUEVA YORK, 28. (U... gente).— Molotov, refiriéndose a la elección senatorial por Norte de Chile declaró: "D... José Pepe acordó apoyar al d... tor Vásquez como candidato

DON JAIME.— Mucho le debe Chile a Argentina, por medio de su espada, General San Martín. Pero yo, a punta de sablazos, haré que la deuda sea mucho mayor.

Pepo.

POR CULPA DEL BUEN DECLIVE

DON MARMA.— ¡Tenga cuidado, camarada, mire que yo empecé así y vea en lo que he venido a parar!...

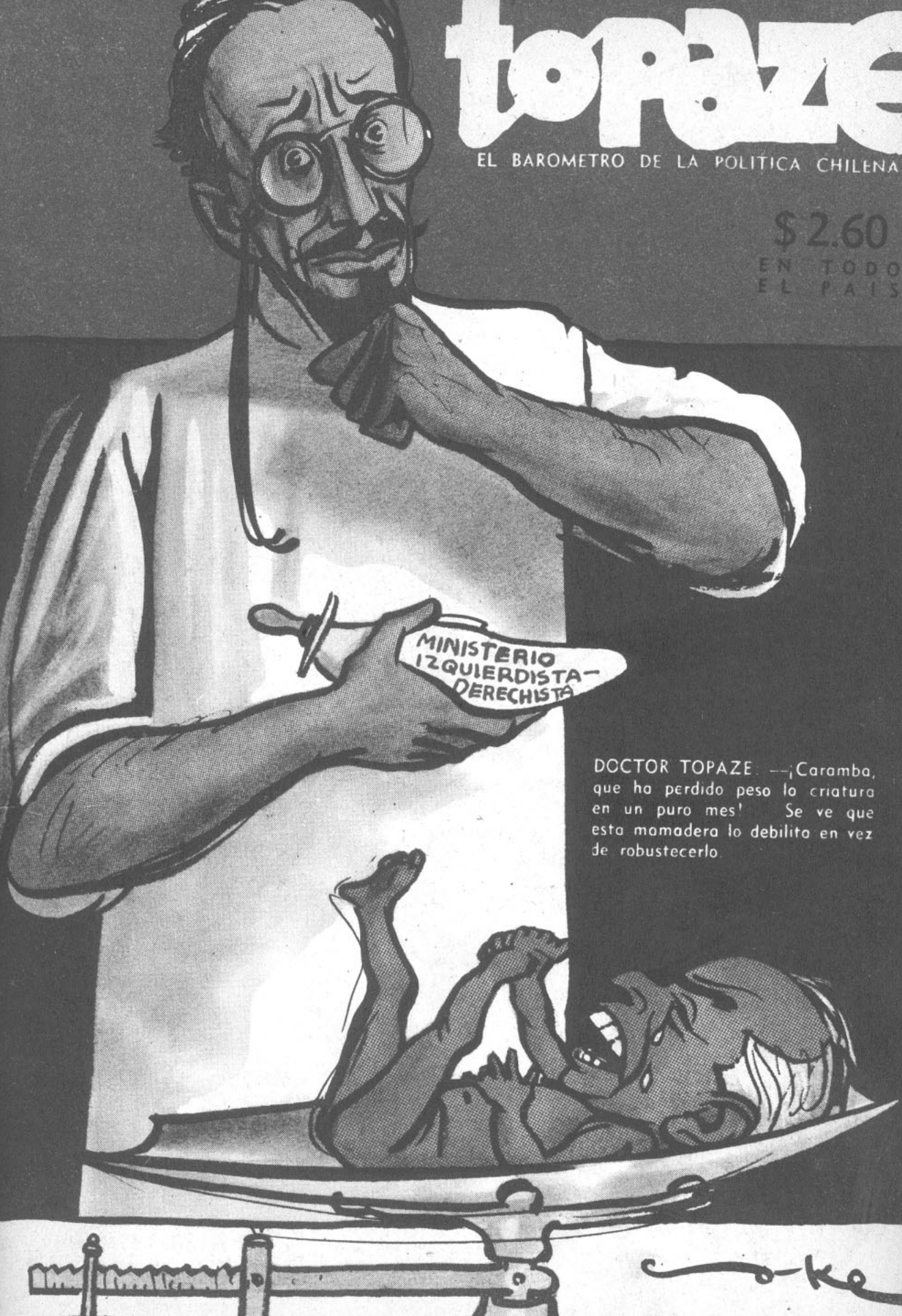
topaze
EL BAROMETRO DE LA POLITICA CHILENA
$ 2.60
EN TODO
EL PAIS
MINISTERIO
IZQUIERDISTA—
DERECHISTA
DOCTOR TOPAZE.—¡Caramba, que ha perdido peso la criatura en un puro mes! Se ve que esta mamadera lo debilita en vez de robustecerlo.
COKE

VERDEJO: —¡Es inútil, don Gabito! Mientras cada caballo tire para su lado, no llegaremos a ninguna parte.

DIRECCION Y ADMINISTRACION
MONEDA 1061, OF. 7
TELEFONO 85353
CASILLA 2265

topaze

M. C. R.

DIRECTOR:
GABRIEL SANHUEZA D.

APARECE LOS VIERNES

AÑO XV — Santiago de Chile, 6 de diciembre de 1946 — N.º 742

DIRECCION DE BIBLIOTECAS, ARCHIVOS Y MUSEOS
DEPOSITO LEGAL

UN MES DE GOBIERNO

LA Unidad Nacional —predicada durante tres años en Chile, por sucesivas instrucciones enviadas desde Moscú por Georgeo Dimitrov— ha sido llevada a la práctica en Chile durante el último mes de noviembre.

El resultado está a la vista: los tres partidos aliados (!) no han hecho sino pelearse entre sí, invalidando la acción gubernativa y creando en las esferas de gobierno un agobiador ambiente de rencillas, acechanzas y recelos. Aun más: la tensión política existente al momento en que escribo (jueves) demuestra que la experiencia táctica del secretario general del Partido Comunista ruso se ha estrellado con la psicología endiablada de los políticos chilenos.

El balance del primer mes de gobierno del señor González Videla es desolador. En lo económico, la medida de restringir el crédito ha traído consecuencias que derivan hacia la cesantía, la paralización de las actividades comerciales y una posible huelga de los comerciantes minoristas. En lo administrativo, cuatro semanas tensas mantuvieron sin autoridades a las provincias. En lo social, huelgas no controladas por los comunistas, aparte de otras alentadas por ellos, han traído paralización de actividades, mayores gastos y, por ende, mayor inflación.

He oído hablar de poner en práctica un cierto programa de gobierno auspiciado por una cierta Alianza Democrática, uno de cuyos puntos consulta la baja del costo de la vida. El costo de la vida ha subido, y a tal extremo, que los profesores (la mayoría con entronque izquierdista) piden $ 4,000 para contrarrestar la carestía de las subsistencias.

Una cosa fluye de los acontecimientos producidos en los últimos 33 días: que el Gobierno actual no sólo carece de un programa definido, sino que, además, carece de una orientación a seguir. En tanto que el Ministro de Hacienda pide economías, el de Obras Públicas se ve precisado a subir sueldos y salarios en los ferrocarriles en una proporción tal, que desfinancian totalmente el presupuesto y amenazan de alza las tarifas de transportes.

A su vez, el Presidente, excesivamente contemporizador con los partidos, en su afán por darles gusto a todos, no le da gusto a nadie. El trigo ha subido; quieras que no, subirán el pan y la leche; la supresión de oficinas inútiles y costosas, cuya desaparición anunció el candidato, no las llevará a efecto el Mandatario por satisfacer las demandas del mercado político.

¿Adónde vamos? Por el momento, vamos a Viña del Mar; vamos a Papudo en grandes tournées marineras; subimos a las cofas del "Latorre"; asistimos a los espectáculos del Estadio Nacional. Pero es poco. El país esperaba otra cosa: acción, trabajo, directivas precisas. No ha habido, hasta ahora, sino ininterrumpidos Consejos de Gabinete en donde se discute hasta el hastío la parcelación del presupuesto.

Nadie tiene la culpa de esto sino el mal hábito nacional. Yo creí que esta Administración traería novedades consoladoras. No ha habido nada de eso: siguen los mismos malos hábitos, elevados a la categoría de necesidades públicas.

Don Gabriel, me permito decirle que esto va mal. El comienzo ha sido desilusionador. Claro que un mes de gobierno es poco, pero para muestra basta un botón.

Y al hablarle como le hablo, lo hago en nombre de la gente de la calle, que ya no puede esperar más.

Prof. Topaze

MERECE UN Bidú

BIDUCITO. —¡Por esa exposición suya, en el Senado, sobre el problema de las divisas, usted, señor Videla Lira, merece un "BIDU"!

¡BIDU!... ¡UNA BEBIDA DELICIOSA!...
¡UNA BEBIDA NUEVA!

EL COMITE CENTRAL RINDE CUENTA

A LAS nueve en punto de la noche ya no cabía un solo comunista más en el Teatro Caupolicán, lugar elegido por el Comité Central para rendir su informe político a la militancia. Después de pasar una bella película en tecnicolor, comenzó el acto propiamente tal con la siguiente declaración formulada por el viejecito Lafuerte:

—Camaradas, por instrucciones emanadas directamente del glorioso José Pepe, me colocaré aquí en el proscenio, frente a ustedes, teniendo un pañuelo amarillo en mi mano derecha y un pañuelo rojo en mi mano izquierda. Cada vez que disimuladamente levante el pañuelo amarillo, ustedes deberán prorrumpir en improperios, abajos y mueras; por el contrario, cada vez que levante el pañuelo rojo, ustedes aplaudirán hasta morir las palabras que pronuncie el compañero que está hablando.

Dicho esto, el viejecito Lafuerte levantó el pañuelo colorado y la concurrencia atronó el teatro con un estruendoso aplauso. ¡Viva el camarada Lafuerte!

Pasados unos minutos de calma, se situó frente al micrófono don Miguel Angel Concha y Toro, quien dijo:

—¡Camaradas! ¡El partido aun no lleva un mes en el Gobierno, y ya los compañeros comisarios de Estado han efectuado una labor pichocaluguista!

El viejecito levantó el pañuelo colorado, y un aplauso exuberante repletó la sala.

—En menos de treinta días —prosiguió el tovarich Concha y Toro— hemos logrado que suba el trigo...

Volvió el viejecito a levantar el pañuelo rojo, y volvieron a brotar los aplausos.

—...hemos logrado, a despecho de los partidos aliados caballo troyistas, que se emitan vales de aceite para hacer más dificultosa su venta, y, por último, hemos conseguido que en Santiago hayan habitaciones en abundancia.

Nuevamente el pañuelo colorado del viejecito se levantó en el proscenio. Los aplausos fueron estruendosos.

—¿Y cómo hemos logrado todo esto? —preguntó don Miguel Angel—. ¡Lo hemos logrado utilizando las enseñanzas marxísticas-leninísticas-foncequísticas! ¡Hemos tratado de invertir la pirámide de la producción, hemos obrado en forma piramidal! ¡Se trataba del problema de la fijación de precio al trigo! ¡Había que fijar el precio del trigo! ¡Nosotros lo fijamos! ¡Lo fijamos más caro, pero lo fijamos, queridos compañeros! También dimos solución al problema del aceite emitiendo vales, y hemos logrado que en Santiago haya habitaciones. ¿Quién negará que todas las calles de Santiago ostentan casas a ambos lados de las veredas?

Como el viejecito levantó el pañuelo, los aplausos sonaron potentes, atronadores, delirantes.

Luego ocupó la tribuna el camarada Fonseco.

—¡Compañeros —comenzó—, al escuchar el informe del tovarich Concha y Toro habréis podido daros cuenta de la forma josé-pepista en que han trabajado los compañeros destacados en las tareas gubernamentistas! Atacando los problemas con conciencia fundamentalista-marxista, los camaradas Comisarios de Estado han desbaratado los contubernios naci-nipo-cenistas-manchesterianistas.

Pañuelo rojo y aplausos.

—Pero, compañeros —prosiguió Fonseco—, a pesar de la actitud combativa y belicista llevada a cabo por nuestros camaradas del secretariado estatal, aun son muchos los palitos imperialísticos, las trampas monopolistas y las zancadillas de los emboscados y nipo-reaccionarios de los Alfredines Ross-Endo y de los Rivereando Calesos.

El viejecito levantó el pañuelo amarillo y los "Muera Rose-Endo" y "que se empapele Rivereando Caleso" brotaron a chorros en el policán.

—Fuera de esos nipo-faci-p cuevistas - manchesterianos - ro distas —gritó Fonseco—, exist jauría trotskista-tercer frentis saboteadorista. Bien saben los c radas del P. C. que hemos fo tado huelgas revi-marxistas-pr sistas, defendiendo el derecho d trabajadores. Pero eso no q decir que los villadieguistas-op nistas de Rosquetti se crean c derecho de sabotear la produc tratando de paralizar los Efe d y del E con huelgas tercerfre tas.

Pañuelo amarillo y muera Tercer Frente.

—¡No, compañeros! ¡No acep mos más huelgas ilegales heré trotskistas! ¡Los compañeros campesinado, los trabajadores de la mineralogía, los que machacan sus huesos prole-populistas en las tareas de la fabricación, todos, dirigidos por el P. C., estaremos cual un faro, vigilantes y activísticos, para la defensa de la cultura y del Gobierno!

¡Por huelgas comunísticas progresísticas!

¡Contra las huelgas socialísticas liberal-radicartista!

¡Por la defensa del Gobierno progresista-liberal-radicardista!

¡Contra el Gobierno retrógrado liberal, radicartista!

Diez salvas de aplausos, compuestas por ocho mil pares de manos, rubricaron el discurso del camarada Fonseco.

Y así terminó el informe político del Comité Central comunístico.

—Mirado a través del lente fon sequista, es indudable que Ver dejo es otro después de un me de régimen comunista.

GUIRIGAY

Callado el loro

LA contabilidad es una ciencia que tiene por base las matemáticas, y, a pesar de que el viejito Einstein dice que no hay que echar en saco roto la teoría de la relatividad, por ahora, y mientras no se determine lo contrario, los numeritos son los numeritos.

¿Y para qué toda esta conferencia sobre matemáticas? Pues, sencillamente, porque las matemáticas y la contabilidad han demostrado a carta cabal e irrefutablemente que ha sido malversado más de un millón de pesos por los ex directores del Sindicato "El Melón".

"¡Bueno —dirán algunos—; malversación de fondos es algo que se ve todos los días! ¿A qué, pues, alarmarse?" Pero nosotros no nos alarmamos por la malversación, como tampoco nos alarmaríamos si el famoso "Torito" perpetrara otro de sus atracos. La alarma que sentimos es al contemplar el silencio con que la prensa "progresista" ha echado tierra al asunto de la malversación efectuada por ex directores del sindicato. En ningún órgano publicitario de Izquierda se ha mencionado el asunto, y no se ha dado el epíteto de trotsquista, krumiro, faci-nipo-tercer frentista ca-lladieguista a los fementidos autores de la malversación. Por el contrario, vemos que esos malos directores siguen usufructuando de su calidad de líderes del proletariado y sus opiniones son valorizadas en mucho en el seno de la CTCH. de don Bernardo Aráyase.

¡El loro progresista está callado! ¡El loro progresista está krumiramente callado! Le recomendamos a ese loro que vuelva a leer, por si lo ha olvidado, ese interesante libro de Lenin que se llama "Moral Burguesa y Moral Proletaria".

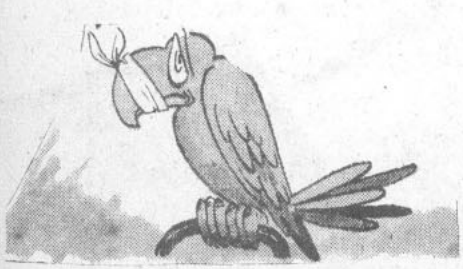

Es más lucrativo

LA señora Silveria atravesó la pieza y encaró a su marido, el cabo Ordenes:

—Mira, Catete (que así llamaba ella a su cara mitad), ¿habís leído el artículo que salió en el "Zi-Zá"?

—No, mi coronel (que así llamaba el cabo Ordenes a su autoritaria esposa); pero lo leeré inmediatamente.

—¡No hace falta! ¡Lo leí yo, y basta! Has de saber, Catete, que en ese artículo sale que un cabo de ejército gana menos que una buena cocinera, ¿me entiendes?

—¡No entiendo! —aventuró el cabo.

—¡Pero entiendo yo, y basta! ¡He decidido que de ahora en adelante trabajes de cocinera y no de cabo! ¡No podemos seguir vivien-

do con la insignificancia de sueldo que te pagan en el ejército!

—Silveria —repuso el cabo—, eso no puede ser. Efectivamente, estoy pésimamente mal pagado, pero no sacrificaré así diez años que milito en las filas; no abandonaré a los muchachos que forman mi escuadra y que ya se están convirtiendo en verdaderos soldados... Además, ¿qué sería de mi compañía si todos los cabos que en ella formamos nos entráramos de cocineras?

Doña Silveria, que también hacía diez años que escuchaba de boca de su cabo todas las peripecias inherentes a su marcial oficio, y que en el fondo estaba orgullosa hasta del último congrio que él transformaba en soldado, sin contestar palabra le escobilló la guerrera y lo acompañó, como todos los días, hasta la esquina, donde el cabo tomaba su tranvía para irse al regimiento.

Dos expedicion

NOS hemos informado p cable de los implementos y pos con que se ha dotado a l pedición Byrd, que ya parti viaje a la Antártida.

Dicha expedición, integrada trescientos buques, va provist todo un cuanto hay de moder aerodinámico. Según las not publicadas, va un buque-boîte, con una orquesta sinfónica, tres son barcos-cines, cinco destin a baños turcos y un moderno taviones arreglado como hipó mo y en el cual habrá hípica dos los domingos.

Sabemos, además, que se preparado más de cien millone toneladas de alimentos de todas ses y que los químicos de la A da fabricaron la famosa "vita polar", que, además de alime a los que la toman, les provoca lor y los hace ver visiones agr bles, como ser un concurso de lleza en Miami. Si a todo este fortable implemento agregamo equipo de motores para aire a dicionado, para climas a volu y para preparar toda clase de a termales, tenemos que llegar conclusión de que formar part la expedición Byrd es mejor un veraneo en el extranjero co do con fondos fiscales.

Veamos ahora cuáles son los plementos que formarán el eq de la expedición Bulnes.

Desde luego, irá un solo bu y una tripulación formada, pr blemente, por chilotes, que e gente más marinera con que c ta Chilito. Aparte de esto, una dosis de pana y una alegre conf za en la buena suerte; todo lo le permitirá llegar al lugar d destino.

LINDA LA FIESTA DEL ESTADIO

"La Danza del Trigo", bailada maravillosamente por Miguelita Concha, en el Estadio Nacional.

EL DOMINGO se llevó a efecto la fiesta conmemorativa del octavo aniversario del Estadio Nacional. Y estuvo bien buena la fiesta. Asistió el Presidente Selecto, acompañado de don Arturo Lissandri Mialma, algunos Ministros, hombres públicos, parlamentarios y el Pelado Escanilla. Sería largo detallar todas las pruebas que presenció la concurrencia; nos limitaremos sólo a detallar las que fueron de mayor agrado:

BAILES SIMBOLICOS

Unas niñitas, vestidas de Intendencias y Gobernaciones, luciendo ágiles túnicas blancas, iniciaron unos encantadores pasos de baile clásico, acompañadas por la banda de Carabineros. Cuando el público más entusiasmado estaba con los movimientos rítmicos de las niñitas, se lanzaron a la pista todos los liberales, radicales y comunistas que había en el Estadio. Afortunadamente, las Intendencias y Gobernaciones fueron protegidas a tiempo por la tropa.

EJERCICIOS GIMNASTICOS

El Grupo de Defensa Antipuangue, que acudió a prestigiar el espectáculo desde Peldehue, ejecutó los más arriesgados y curiosos ejercicios musculares, a cargo del coronel Studebacker.

Mister Copper Minning y Luchita Bossay, bailando la cueca "Viva la rosca, mialma".

Mientras el director del grupo da una de las voces de mando: "...¡Brazos al frente...es... tiren!", el general Copuchín y el general Fuentes de Soda se acercaron al Presidente para decirle: "Mi Generalísimo Gabín: esos milicos están deliberando, hay que acuartelar a todo el público". Don Gabín se rió, les dió un abrazo y le cerró un ojo al Ministro Maneno Bulnes: a la salida del Estadio ya los dos generales habían redactado sus respectivas renuncias.

CONCURSO DE CUECAS

Muy aplaudida fué, y desde luego se sacó el premio, la pareja de cuecas formada por la María CTCH de Rancagua y un gringo recién llegado al país, campeón mundial de la cueca del cobre. Fué la clásica cueca de pata en quincha, donde, naturalmente, los bailarines terminaron a chopazo limpio.

CATCH AS CATCH CAN

Esta prueba fué emocionante y sumamente reñida. Se presentaron a disputar la Senaturía del Norte el viejo luchador radical Tancustodio Vásquez y el célebre Palcos Cuevas, campeón del CEN. La lucha fué terrible y sangrienta; naturalmente, tratándose de catch as catch can, la cosa fué con combo, patá y escupo al ojo. Los dos contendores fueron llevados a la Asistencia Pública.

A las seis de la tarde el speaker anunció por el micrófono que el Ministro Guarda Bajolz iba a explicar su teoría económica: en menos de tres minutos no quedó un solo espectador en el Estadio.

¿HA REIDO USTED CON "TOPAZE"?

También reirá con

"POBRE DIABLO"

la revista tandera de los lunes.

¡CHITAS QUE SE PUSIERON PURITANOS LOS NIÑO

¡Qué fiesta tan linda!...

Ya se habían dado el abrazo don Gabito y don Disgustao. Rádicos y manchesterianos, en feérica unión de doctrinas, se dispusieron a comenzar el baile.

En la boîte gubernativa había una cabra medio rarífica. La llamaban "Guerrita con Japón".

Dícola, exótica, desde que sentó plaza en la boîte había andado revolviendo el gallinero.

EL PURITANO RIVERA.— En verdad os digo, Gabriel, que no pecas ni venial chacoteando con este churro bárbaro...

—...pero mi conciencia se subleva cuando te veo en relaciones con esta cabra.

Fué ella la que consiguió un cenador que estaba en Restaurant Parlamentario mentándose de dieta pudier a la boîte y se siguiera sirvie la dieta. ¡Y todo al mismo ti po!...

¡La verdadera cueca en la pa del piano!

Así, en ese ambiente de ja aparecieron nuevos clientes la boîte en que tanto se abr Con don Disgustao Rivera, c jefe del lote, eran los clie más "liberales" del negocio.

Hubo muchos que creye que don Disgustao y sus ami le iban a hacer la guerra a "Guerrita". Esa muchacha prestigiaba el local.

Una muchacha así no te razón de estar en actividad de servir para tantas cosas... propias.

Sin embargo, ante la sorp sa de todo el mundo, don D gustao se tiró su gran bail con la "Guerrita". Más aún, jó instalados en la boîte a de sus mejores amigos: Na Claro Sales, el Willie Fuenzali do Correa y Maneno Bulnes.

¡Lindo lote para una fiesta

Pero después, cuando ya es ba el negocio caminando, de pente don Disgustao y sus a gos se pararon en dos pies.

El boche nació de una dis sión chiquitita. Se trataba saber si convenía o no la "i sistencia" en torno de un bo que se había armado por asunto de plata, mejor dic por un asunto de cobre de "Teniente" que no quería pag no sé qué cosa.

La rosca de "El Teniente" p día pararse de un golpe. Bas ba que los dueños de la bo resolvieran su "insistencia" el asunto para terminar la d cusión.

Fué aquí donde don Disgust se puso sumamente puritano. dijeron redondamente que no.

—¿Insistencia?... ¡Nunca, j más!... ¡Los clientes liberal no aceptamos esta clase de pr cedimientos!...

Desde un rincón muy ilumin do, donde todo el mundo estaba mirando, la "Guerri con Japón", chiquilla exótica muy traída de las mechas, hizo un guiño a Disgustao y s amigos.

Los cuatro, por turno, acept ron la invitación al baile. Y s embarcaron con ella en un conga de lo más menequetead

Pero..., ¿decretos de insisten cia?...

¡No!... ¡Eso sería feo, torp inmoral!...

MIGAJAS

El Comisario de Subsistencias lo ha gritado a los cuatro vientos:

—¡BAJO LA CARNE EN VARAS!

Pero las dueñas de casa contestan:

—¡LA CUESTION ESTA EN QUE BAJE EN KILOS!

* * *

La Dirección General de Obras Públicas va a comprar nada menos que un avión.

Es una sencilla manera de demostrar que nuestros caminos están tan malos que, para transitar por ellos, no queda más que hacerlo volando.

* * *

Don Gabín ya tiene un título justamente conquistado: el de Primer Abrazatario de la República.

A éste, quiere ahora agregar otro, el de "Primer Viajatario": ha negado rotundamente un viaje a la tierra de Carmen Miranda y, como que no quiere la cosa, al Uruguay.

Ya lo veremos, entonces, rumbo a esos países...

* * *

Las Fuerzas Armadas, de capitán a paje, tendrán sus tremendos aumentos de sueldos.

En una palabra, gozarán de esos aumentos no solamente los generales, sino que también el mísero "congrio".

Por fin veremos un aumento que, siendo general, protege, al fin y al cabo... Bueno: al cabo, al sargento y a todos los que, cuando hicimos la guardia, nos hicieron pasar tan malos ratos.

EL JEFE por Pepo

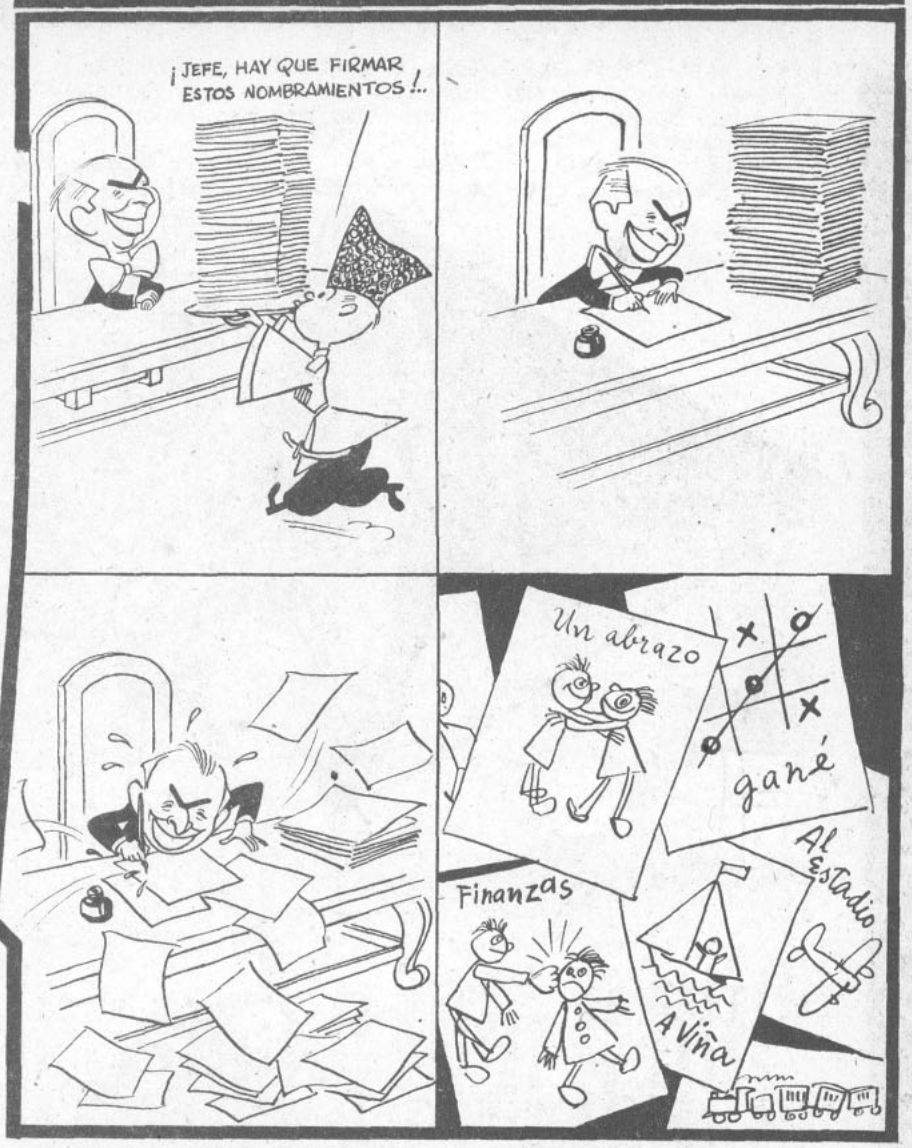

ASI SE CUBRE CUALQUIER DEFICIT

TODOS ustedes saben que don Gabín cuando desea nombrar un intendente o un gobernador, necesita inspirarse gozando de las brisas del mar. Razón por la que se las empluma volando hasta la Perla del Casino que es Viña del Mar.

Como un presidente verdaderamente democrático debe viajar con todas las comodidades habidas y por haber, se incurre en los siguientes gastos semanales:

Pago del piloto aviador, del oficial de ruta y del radiotelegrafista que lo llevan hasta la costa	$	3.987.50
Gastos que representa llevar a "El Belloto" a toda la guarnición de Valparaíso para rendir los honores de ordenanza a don Gabín	„	8.765.09
Gastos de bencina para los autos en el traslado desde "El Belloto" hasta la misma Perla	„	4.567.10
Nuevos gastos de bencina de la lancha que lleva a don Gabín y a su nutrida concurrencia hasta el "Latorre"	„	6.987.11
Llegada al "Latorre". Valor de los 21 cañonazos protocolares	„	151.360.—
Almuerzo muy bien condimentado en el buque insignia, a razón de sus mil pesos por cráneo	„	220.000.—
Diez por ciento de propina para los garzones, según la ley	„	22.000.—
Su traguito de bicarbonato, como que no quiere la cosa, para evitar la sobreproducción estomacal	„	2.—
Ejercicios de tiros de alta mar. (Mejor es que no saquemos las cuentas)	„	.....
Retorno a Valparaíso. Gastos del remolcador. Otra vez honores de ordenanza	„	8.765.09
Un avión para emplumárselas para la capital	„	5.678.—
Otro avión para que se venga, pisándole los talones, el Ministro Cuevas	„	5.678.—
Y otro avión para que el secretario del Ministro Cuevas le traiga los papeles que firmó en Viña don Gabín	„	5.678.—
Bencina para los autos del Primer Abrazatorio y su distinguida comitiva desde Los Cerrillos hasta la casa donde tanto de abraza	„	1.500.—

Total...

Bueno, es mejor que no sumemos. Porque, sinceramente, ¿no creen ustedes que evitando estos "weekendenses" se podría saldar el déficit de nuestros presupuestos?

DON GABIN CUMPLIO UN MES

EL MARTES pasado Don Gabín cumplió un mes justo de existencia en la Presidencia. Efectivamente, el 3 de noviembre se embandejó en la carroza presidencial, acompañado de sus Ministros, todos de empingorotado frac, menos los comunistas, que iban de traje cruzado de medio luto. En el Congreso Pleno de Don Arturo, el León le dijo las rituales palabras:

—En nombre mío se abre la sesión. Te regalo la Presidencia, Gabín, y te advierto que estoy feliz porque me la pagaron esos beatos iluminados de la gran caramba.

Inmediatamente el Presidente flamante se sacó el frac y se largó a repartir la más nutrida corrida de abrazos de que haya memoria en la humanidad desde aquellos primarios días en que Adán y Eva se abrazaron junto al manzano restringido. Principió por Don Arturito, siguió con el padre Coloma y, sin saltarse ni a don Otto Haferbisteque, terminó por estrechar en sus brazos hasta al cochero-chófer de colero que guiaba la carroza.

No hay nada más difícil que seguirlo en su primer mes de Abrazatario. De todas maneras, vamos a intentar hacer un pequeño resumen de sus actividades más reposadas.

1.—Recordando que lo primero que le interesaba al país era preocuparse de su aspecto económico, en el acto reunió a las cincuenta y dos Misiones Extranjeras que vinieron a la transmisión del mando y se puso a cambiarles abrazos por dólares, té, carne, alfombras persas, trigo, divisas, guitarras hawaianas, petróleo, caviar, guairuros, sapares, yerba mate, cocodrilos, cemento, papagayos y demás productos de los respectivos países.

2.—Al día siguiente el CEN le dijo a Don Gabín que necesitaba las vacantes correspondientes para los 92,000 radicales que habían votado por él en la elección. Don Gabín les dijo que como no, pero arrancó a Valparaíso a refugiarse en uno de los submarinos de las escuadras extranjeras. Ahí descubrió que lo mejor era llevar a los comunistas junto con los liberales al Gobierno, para frenar las ambiciones cenistas.

3.—Los comunistas le pidieron 52,000 puestos públicos y los liberales 84,000, de acuerdo con los respectivos miembros de sus Partidos. Don Gabín voló a Viña del Mar, advirtiéndoles a los carabineros que la guardia tenía que ser tan cerrada en torno al palacio, que ni el Cojo Martínez Nylon pudiera filtrarse por entremedio de las piernas de los centinelas. Luego se dijo:

4.—"Voy a aprovechar esta tranquilidad hogareña para que Guarda Bajolz le explique pacíficamente su tecría económica al Cholo Vial Estruendoso." Al cuarto de hora el Ministro estaba jugando a la pallalla con tres dientes desprendidos de la carretilla del gerente del Banco Sud Americano. Don Gabín salió disparado en un avión a la capital, perseguido por una declaración de oficio. En Los Cerrillos lo estaban esperando los presidentes de los Partidos Radical, Liberal y Comunista para disputarse las intendencias y gobernaciones. Sin ha-

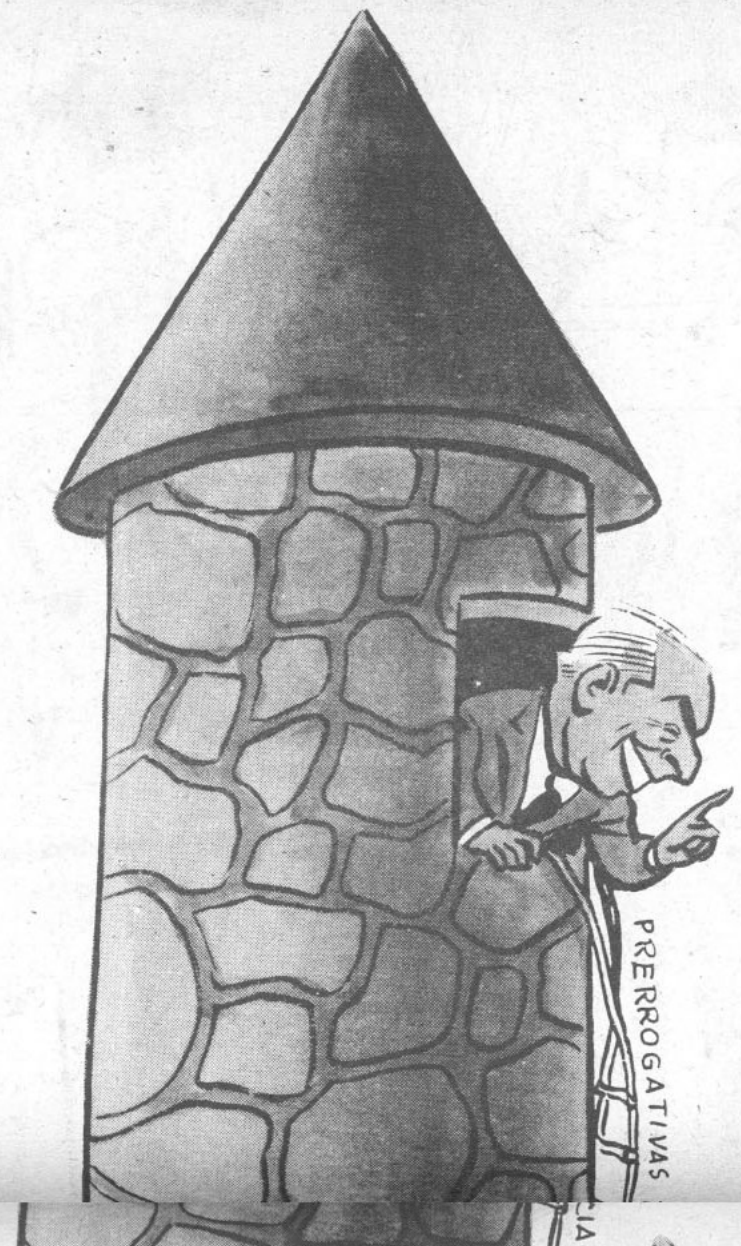

VERDEJO.— Oiga, mi Abrazatario, ¿y por qué no se escapa de su prisión, bajando por esa escalera?
EL PRISIONERO.— No; me gusta estar prisionero, fijesé.

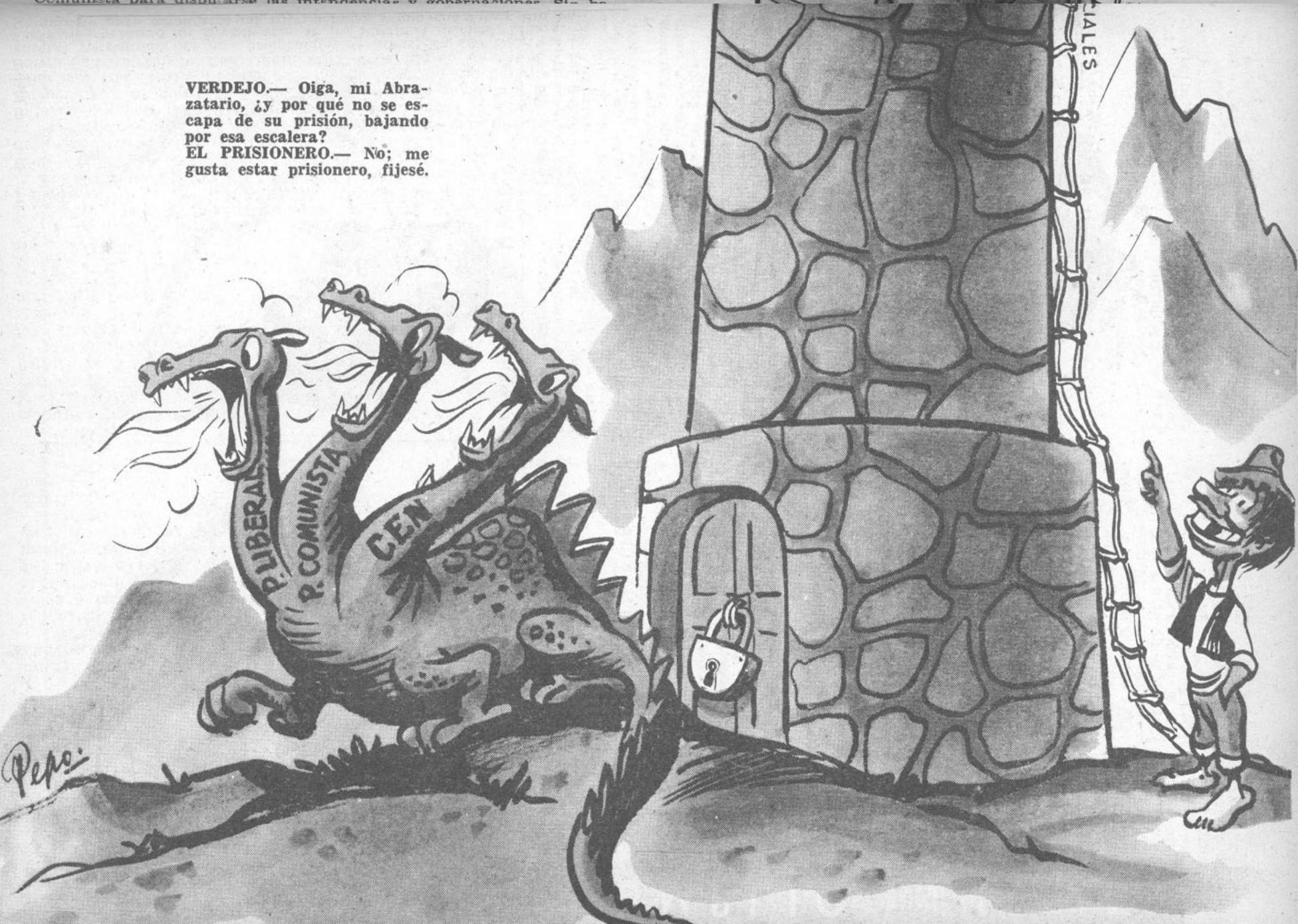

jarse del avión, los aguaitó por la ventanilla, y le gritó al piloto:

—¡Ponga motor, comandante, volvamos a Valparaíso!

5.—El piloto cumplió la orden, y cuando se estaban bajando en el aeródromo de El Belloto, el Ministro del Trabajo le dió otra buena noticia:

—Mire, Presidente, los obreros de Sewell dicen que ni cloroformados salen a trabajar a la mina.

—¡Ah! Entonces —resolvió el Presidente, dirigiéndose al piloto— ponga motor a full; tome rumbo al Sur, porque nos vamos a descubrir la Antártida; apúrese, antes de que nos gane el almirante Byrd.

—No se va a poder, Excelencia; no nos queda ni cobre de bencina en el estanque.

Don Gabín lamentó el percance, pero se bajó sobre andando y se subió en un taxi del paradero de Maipú.

—Llévame por el camino de Lo Espejo a La Moneda —dijo.

A la altura de la Pila del Ganso lo estaba esperando el general Copuchín, que le dijo al oído, como en el dúo de los paraguas, "sólo dos palabras": Puangue... Deliberación...

El Presidente siguió en el taxi a Viña, pero en Curacaví lo sujetó Don Frustrado Rivera Baeza, con una amenaza manchesteriana:

—Oiga, Presidente, le advierto que si le dan la razón a los rotos de Sewell, los liberales nos vamos del Gobierno, con Maneno Bulnes y todo...

—Muy bien, Riverita, cada día más pluma usted; pero mientras tanto súbase al auto y lo convido a ver un tiro macanudo que va a efectuar la Escuadra disparándole a la Boya del Buey del puerto.

Presenciaron el tiro, y después que el almirante Marino "se había comido el buey", volvían a tierra. En el muelle lo estaba esperando "todo Chile con Gabriel", para preguntarle que cuándo el Presidente se iba a sentar en serio en la Casa Donde Tanto se Sufre.

—Mañana mismo, niños —les respondió.

Y, en efecto, regresó a Santiago. Aquí saltó arriba de una motocicleta para alcanzar a ver a unas niñitas que bailaban en el Estadio Nacional unos conscriptos del Grupo de Defensa Antiaé que hacían ejercicios de aviación a pie.

Y aquí dejamos a Don Gabín, mientras pen mos, llenos de dudas, en qué será mejor para país: ¿la atómica actividad del Presidente lecto o la apoltronada inercia estática de D Ramón Barros Luco?... El tiempo lo dirá.

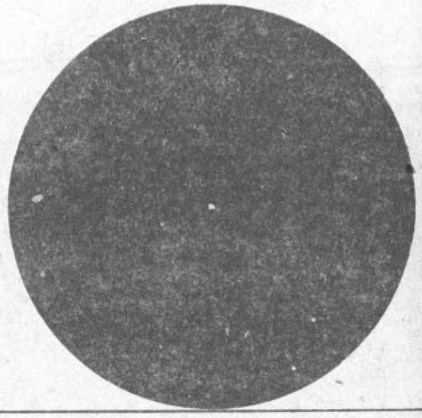

EL PUNTO NEGRO DE LA SEMANA

Esa huelga que se ha producido en el personal de la Caja de Crédito Popular ha contado con un particular repudio de las clases más necesitadas.

Un servicio de esa especie, tan necesario dentro de los medios y costumbres de nuestro pueblo, no debe estar sujeto a interrupciones derivadas de sus pequeños y rencorosos problemas internos.

No se trata de es mular el "empeño" mo medio de vida. ro, dada la imprevisi dolorosa de obreros empleados chilenos, Caja de Crédito Po lar cumple una funci indispensable.

De allí que esa hu ga, una de las n graves, en atención daño inmediato produce entre los h mildes, se lleve el Pu to Negro de la Sema

SIC TRANSIC GLORIA MUNDI

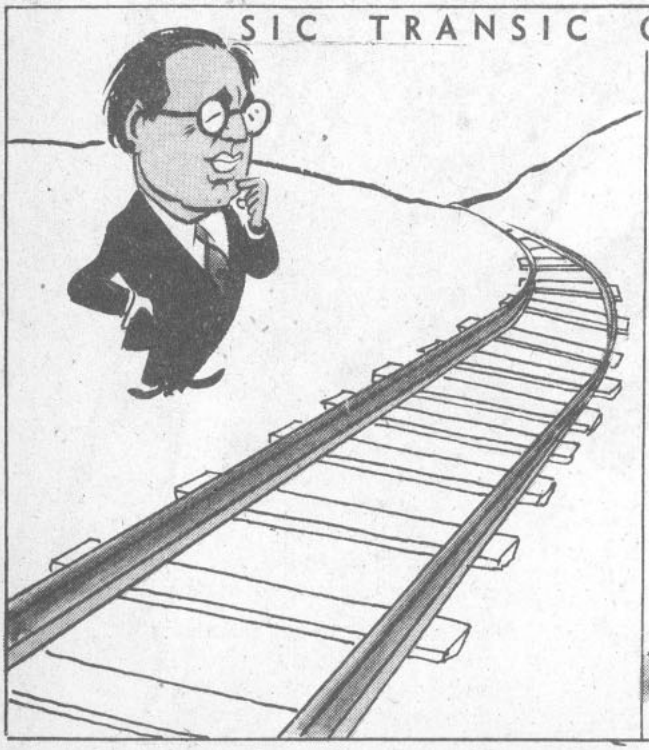

Hace un mes: "Como un riel, todo Chile con Gabriel"

Ahora: obsérvese cómo están los rieles...

LA ARDILLA Y EL PAIS

UNA FABULA DE TOMAS DE HIRIART

Advirtiendo cierta ardilla
que la miraba el país,
de aquesta suerte le dijo,
satisfecha y muy feliz:

Camarada,
peor es nada
si en tal lío
tengo brío:
voy a Viña
y si hay riña
me regreso
con un preso
hacendista y contumaz,

Yo soy viva,
soy activa;
si hay un huaso
yo lo abrazo;
me meneo,
me paseo;
yo trabajo,
subo y bajo,
no me estoy quieta jamás.

El país de esta manera
a la ardilla deja hablar
pero luego le responde
de manera muy formal:

Tantas idas
y venidas,
tantas vueltas
y revueltas
(quiero, amiga,
que me diga)
¿son de alguna utilidad?

Oye radio,
va al estadio;
salta, corre;
va al "Latorre";
con Rivera
desespera
y a Rosende
bien lo atiende,
mas no empieza a gobernar.

La ardilla, ante tal respuesta
quiere al país abrazar,
pero luego de este abrazo
parte hacia Viña del Mar.

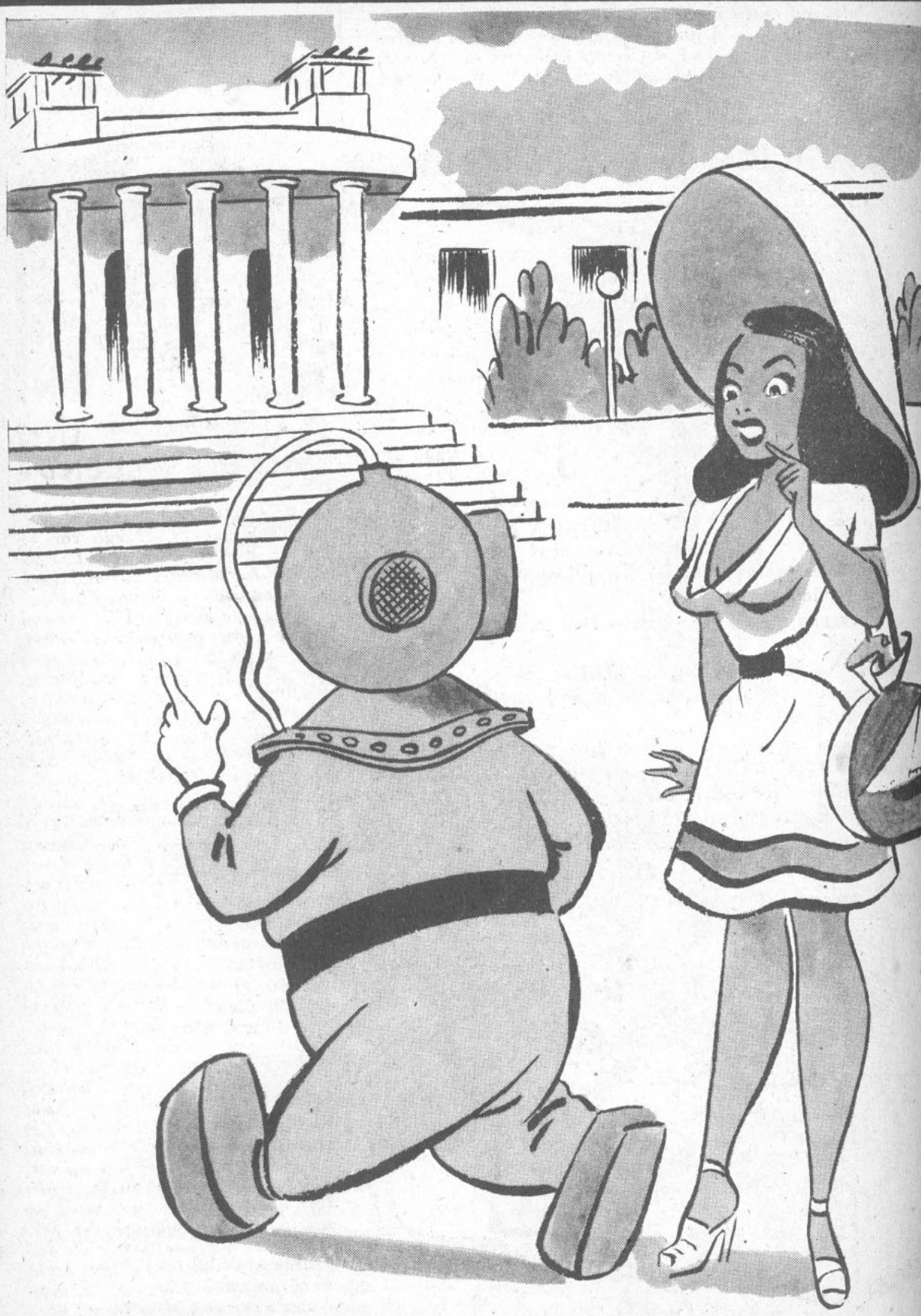

EL BUZO.— Sí, señorita; cansado de buscar tesoros en el fondo del mar, he preferido venirlos a buscar a este templo de la buena suerte.

EPISTOLARIO ECONOMICO

A DON Atahualpa Vial Estruendoso, después de recibir el gan
ho Guardabajolz al mentón, se le ha ocurrido que el único econo-
nista de Chile con quien puede dilucidar técnicamente sobre econo-
ía, es el Chicho Allende. A juzgar por la preparación del contendor
ue ha elegido, es de temer que el Gerente del Banco Sudamericano
ga todavía bajo las influencias del knock-out. Y si no..., vamos
iendo las cartas que han cambiado:

A DEL SEÑOR VIAL ESTRUENDOSO

Mi querido senador y Chicho:

Después del chopazo a la mala que me metió en la carretilla el inistro Guardabajolz, he llegado a la conclusión de que el único ombre en Chile que entiende sobre economía es usted, y de que su rtidito Socialista es el llamado a salvar al país de la hecatombe. Según cen los economistas Hawtrey, Ellsworth, Bela Lugosi y Leo Marini, stringir el crédito violentamente, es lo mismo que hacer callar un ancho a palos.

La estadística de los créditos arancelarios del país, descontadas s letras protestadas y los cheques sin fondo, alcanzan, según la Re-sta "Pobre Diablo", un total de US. $ 843.732.467.425.05. Por parte, "El Peneca", en su página sobre comercio exterior, dice: La alanza de pagos de Chile, sin tomar en cuenta la ley de la oferta y la emanda, ni la plusvalía de las telas Yarur, ni el dinero de los bolsi-os de los peatones que hacen colas a las 12 meridiano, arroja un to-l un poco líquido de US. $ 425.846.501.113.08. De donde se educe que hay una economía dirigida que cae casi al justo en el tre-endo rubro del 50 por ciento.

Entonces, mi querido Chicho y senador, ¿no le parece a usted ue es una gran guardabajada restringirle el crédito al Banco Sud-mericano?... A mí sí.

Bueno, pues, mi querido senador y Chicho, léale esta exposición ientífica que le hago a los técnicos de su partido, y contésteme para eguir escribiéndole otras cartas, porque yo me aburro mucho en la ama, sin poder hablar con nadie y tomando puros jugos de fruta con ombillas y pajitas.— (Fdo.) *Atahualpa Vial Estruendoso.*

LA DE DON CHICHO ALLENDE

Mi moqueteado amigo:

¡Viera que he gozado con su cartita, porque, desde los tiempos en que fuí Ministro de Salubridad nadie me escribía ni una línea!

Su teoría económica la encuentro de lo más interesante; pero mucho me habría gustado que entre los economistas nombrados por usted, todos de fama mundial en su casa, hubiera agregado los nombres de Jim Colbert, Arturo Godoy, Heriberto Rojas y Pedro López Lagar.

Yo no estoy muy de acuerdo con las cifras que cita en su exposición, y me baso en ello, porque recuerdo lo que decía el genio musical de Bohn, Nicanor Molinare, en su célebre "La Copucha Patética": "los números son muy copuchentos". Sin embargo, mi cachetеado economista, le advierto a usted que la desinflación es un fenómeno químico-ventral, que se produce por la combinación del hidrógeno del aire con el ácido pancreático; así, por lo menos, me lo dijeron los técnicos de mi partido, que son bien encachados para estas cuestiones económicas, de suyo tan complejas y botadas a macanudas.

A mí, francamente, no me importa que me restrinjan los créditos; lo terrible sería que usted me restringiera su correspondencia, porque ahí sí que me vendría un desinflamiento político del tipo catástrofe. Mientras siga con la mandíbula a media asta, le ruego, pues, que siga distrayéndose por medio de cartitas al suscrito.— (Fdo.) Chicho Marmallende.

VIDA Y MILAGROS DE LA FAMILIA PAGO

EL aerodinámico de los Pagote comenzaba ya a parecer camioneta. Cargado desde el techo hasta los tapabarros con toda clase de juguetes, desde los trencitos de madera hasta las muñecas que dicen "mamá" y después se mojan, el lujoso automóvil recorría hasta Talca por el Sur y hasta La Ligua por el

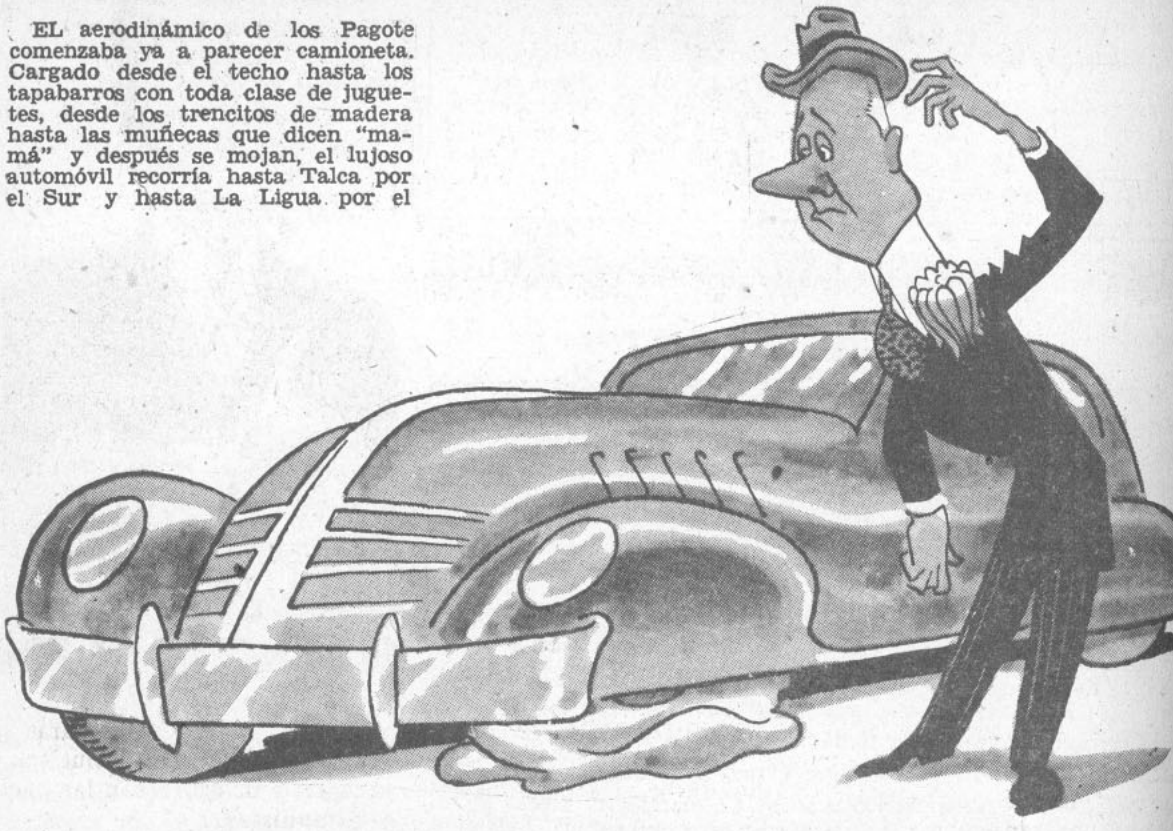

HAY QUE METERSE EN POLITIC

Norte, con un asombroso bagaje de regalos de Pascua que los Pagote vendían a los dueños de tiendas, de almacenes, de cigarrerías, de boticas y demás comercio más o menos minorista de la región.

La suerte en esta clase de negocios no les había sido esquiva. Más aún, en cada tarde, cuando doña Totona hacía el balance de las ventas del día, ella era la primera en felicitar a don Gastón, su marido, por la buena idea que había tenido de meterse a juguetero al por mayor.

Y seguían de lo más felices en sus giras comerciales por todas las ciudades y pueblos de las provincias más cercanas a la capital.

Pero... he aquí que un día surgió un "pero".

El lujoso automóvil en que don Gastón, doña Totona y los juguetes recorrían gran parte de la zona central terminó por gastarse los zapatos, es decir, los neumáticos.

Y se les planteó a los Pagote el difícil problema de reemplazarlos.

Don Gastón, iluso como siempre, pensaba que la cosa era fácil.

—¿Sabes, Totona? —le dijo un día a su "wife"—, yo tengo muchos amigos en la "Insa"... Mañana o pasado hablo con Eulogio, con Lucho o con cualquiera de los otros conocidos de allá y arreglo el asunto...

Doña Totona no era tan optimista como su esposo.

—¡Gastón, por Dios!... ¡Tú sigues "creyendo en brujos"!... ¡Tú nunca aprenderás a vivir con los vivos!...

Pero el señor Pagote, a quien la vida volvía a parecerle fácil y agradable, agarró viaje decididamente en contra del pesimismo de su señora esposa:

—¡Totona, tú no cambiarás nunca!... ¡Tú gozas haciendo caso de cuanta copucha suelta circula por ahí!...

Sin embargo ¡oh intuición de las señoras mujeres!, he aquí que el asunto de los neumáticos era más difícil de lo que parecía.

Y don Gastón, tras muchos viajes y papeleos, tras muchos líos y muchas esperas, llegó a convencerse de que el problema de los neumáticos para el automóvil era tan problema como el del té, del aceite o de la restricción del crédito bancario.

Porque ocurría que ahora la distribución de los neumáticos corría a cargo del Comisariato de Subsistencias.

Fué entonces que don Gastón decidió averiguar cuál era el color político del Comisario. Y se enteró de que don Esesiquesel Jiménez era democrático de los con chambergo y melena plateada... por la luna.

Sin embargo, pudo enterarse también de que el Comisario era el que mandaba el bote..., pero poco. Que había radicales, comunistos, socialistos, etc. que funcionaban con tanta influencia como el propio don Esesiquesel.

¿Qué hacer entonces?...

La idea surgió de doña Toto

—¡Mira, Gastón!... ¡Tú y mejor dicho, toda nuestra fa debe meterse en política!... ¡T harás democrático de los mi del Comisariato de Subsistencia ¡Yo seré radicala!... Pagotito, n tro hijo, que se haga liberal o servador!...

—No me parece mala la ide comentó don Gastón—, ¿pero.. Pagotita?...

—Ella que resuelva por sí mi Al fin y al cabo está en edad decidir lo que le conviene. ¡Lo portante es que cada uno de otros los de la familia debe t influencias en algún partido Gobernación o cualquiera de conseguirse una Intendencia, Gobernación o cualesquiera de cosas que consiguen siempre los dicales. Otro será comunista que nuestra familia tenga aceite mucho aceite! Y alguna tiene ser también democrática, para no nos falten ni el té ni los n máticos!

Asintió, complacido, don Gast Pagotito, el joven, a quien c sultaron, no puso mayor inconv niente. El se haría liberal, cons vador o lo que quisieran.

Y Pagotita, la niña, dijo tambi que bueno, pero que no la apuran mucho...

—¿Sabes, mamy?... En esto la política yo no soy como los hom bres. A mí me gusta pensarlo an de decidirme...

CHISMES

Por PEGGY

HACE un mes que a don Gabín le transmitieron el mando ante más de cincuenta delegaciones extranjeras. Pero no hicieron más que irse estas delegaciones cuando nuestro Primer Abrazatario pescó el mando, lo partió en tres pedazos, y cada pedazo de mando lo repartió entre Gustavín Rivera, José Pepe Stalin y el Cen.

¡Tanto empeño que puso don Gabín para ser Presidente, y apenas llegó a La Moneda renunció a él en beneficio del contubernio comunisto-liberal-radicarta!

La única prerrogativa que se ha dejado para él es el palacio veraniego de Riña del Mar.

—

GUSTAVIN Rivera Calesa está furia, pero furia. Y todo porque Victor Santa Cruz se retiró del Partido Liberal y no va a ir más a la Cámara.

Resulta que este diputado de tan bonita figura y eso que es medio pelado, cree que los liberales no debían atacar tanto al Gobierno, y por eso se retiró de ese partido y va a renunciar a su diputación.

Según me han contado, Víctor Santa Cruz va a dividir al liberalismo y en 1954 lo van a elegir Presidente sus propios liberales con el apoyo de los rádicos y los comunistas.

Por eso dicen que ahora abandonó su tienda política.

—

¡QUE bruta! es lo que se ha sabido en la cuestión de los fondos del Eje! ¡Qué manera de repartirse millones tuvieron los liquidadores! Oscar Gajardo, con su carita de santo mocarro, obtuvo un honorario de medio millón; ese caballero Hiriart que es tan gordo, no sé cuántos cientos de miles; en fin, que la peor pérdida que ha tenido el Eje ha sido ésta de los honorarios. ¡Si hasta el Colo Colo sacó 600 mil pesos!

Está bueno ser anti-faci-nipo, pero no tanto, ¿no es cierto?

—

ALADINO Bossay, Ministro de Huelgas, estaba de lo más enojado con los obreros de La Calera, porque eran "apatronados". Es tan pintoresco este Ministro encargado de terminar las huelgas, que porque no se declaraban en huelga los trabajadores de El Melón, los puso de vuelta y media.

Pero ahora ha amenazado con fusilar a todos los empleados de la Caja de Crédito Popular porque han ido a un paro indefinido.

Está visto que para Aladino Bossay, el de las lámparas maravillosas, las únicas huelgas decentes y de orden son las huelgas comunistas.

MEJORALITA.— Naturalmente, señor Guardabajoltz, yo comprendo que con todo lo ocurrido, usted no se sienta muy bien. Pero recuerde que de todas maneras se sentirá MEJOR QUE MEJOR CON MEJORAL.

PLENO LIBERAL EN VALPARAISO

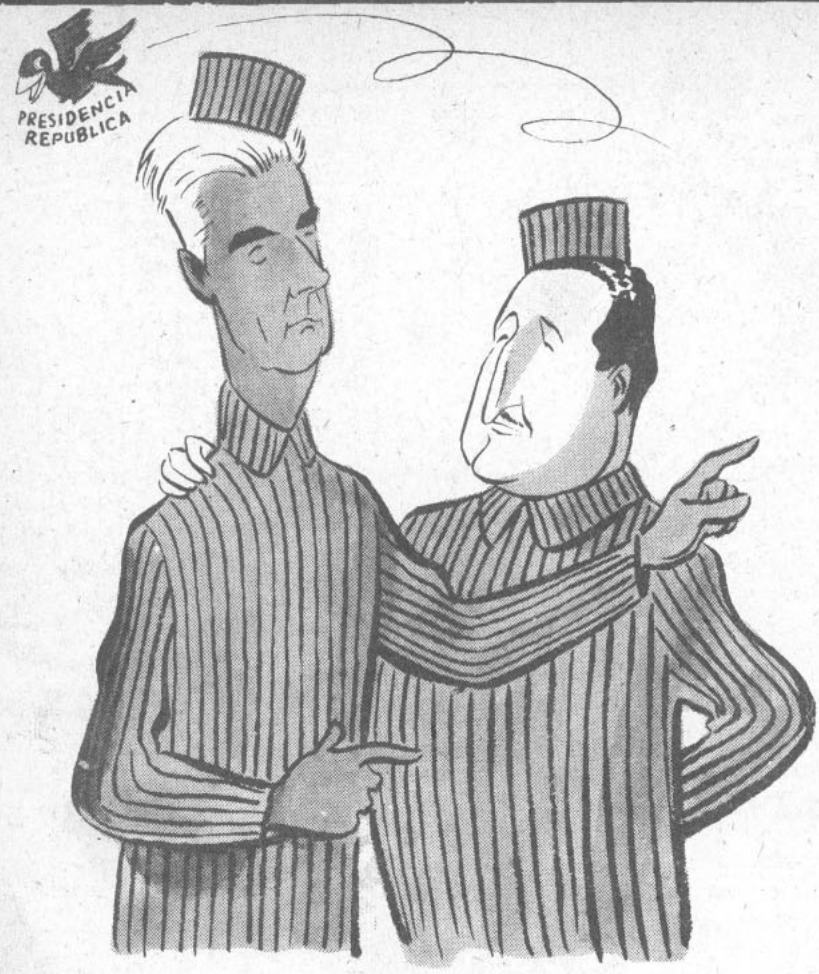

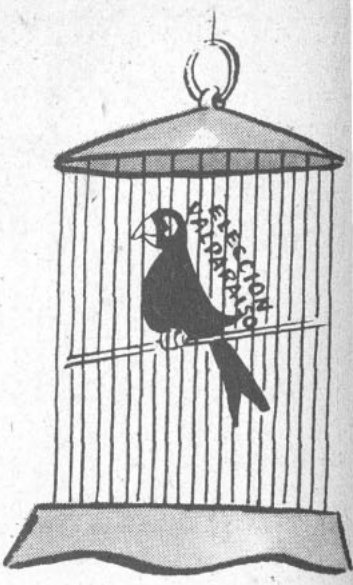

PRIETO.— Y como somos lo-cos, abriremos la jaula a est pajarito para que se escape lo mismo que el otro.

ESTAMOS en Valparaíso. Los liberales, encabezados por su presidente, don Disgustao Rivera, toman posiciones para la elección extraordinaria de diputado que, dentro de algunas semanas, llevará otra lluvia de chiches a los electores de la Perla del Pacífico.

—En materia de lluvia —dicen los porteños—, a falta de agua, buena es la plata.

El senador Pobrepovic, gran conocedor del mapa electorero de Valparaíso, traza las líneas estratégicas de la próxima batalla.

—¡Tenemos dos comunas nuestras!... —dice—. ¡Y con un poquitito chico de empeño a lo mejor nos ganamos también la Calaguala!...

Pero... ¿quién será el candidato?...

Comienzan a saltar nombres: Bombero Ladrón de Guevara, el doctor Reedondo, Estos Fabio, ¡ay!, Valdés que ves ahora, el viñamarino Corcovacevic, en fin.

Sin embargo, no hay acuerdo.

De repente, en medio de toda la discusión, alguien dice que tal vez valdría la pena ponerse de acuerdo con los conservadores de Valparaíso, que son una temible fuerza electoral.

—¡No!... —salta don Disgustao Rivera—, ...¡eso sí que nones!... ¿Ustedes nos creen tan matas del Cerro Arrayán como para ir unidos con los pelucones?...

Hay un gesto de sorpresa en más de un papábile liberal porteño.

Pero el senador Pobrepovic explica las poderosas razones que han movido a don Disgustao para no aceptar alianza ninguna con los conservadores...

—Es muy peligroso ir unidos con los pelucones ce—, ...porque podríamos ganar la elección...

—¡Lógico!... —afirma don Disgustao—, ... qué vamos a ganar la elección?... La línea der ta, trazada desde la última campaña presidenci recta y precisa: hay que ir divididos para poder der las elecciones...

Don Bombero Ladrón de Guevara, tercerino firmes y abogado de los con clientela, se qued poco turulato. En realidad esa nueva "línea" der ta a base de ir divididos es un poco rara...

Y el doctor Reedondo, por su parte, anticipa pregunta:

—Dígame, Disgustao..., ¿es preferible perde elecciones?...

—¡Naturalmente, pues, doctor!... En la situ en que está la Derecha, especialmente después auge que han tomado esos beatitos chicos de don tical Cruz-Keke, nada hay más peligroso que l "iluminados" a los cargos de representación p mentaria...

—Pero nosotros no somos na "iluminados" — el regidor Corcovacevic...—. Y tal vez los pelu podrían apoyarnos en Valparaíso...

—¡Ahí está el peligro!... —dice don Disgustao. si ellos nos apoyan, podemos ganar la elección.. para qué vamos a ganarla unidos, cuando es tan perderla divididos?...

Y con ese razonamiento, fiel expresión del chismo onerante, se dió por terminado el "pleno beral porteño.

SINTONICE AMENIDAD, CULTURA E INTERES INFORMATIVO EN LO
PROGRAMAS DE LA PRIMERA Y MAS POPULAR CADENA NACIONAL D
EMISORAS: RADIOS "LA COOPERATIVA VITALICIA"

ON URANIO: —¡Maldición!
asta aquí vienen a molestar-
!
POLO SUR
TELEGRAMA

GUARDABAJOLTZ: —Dime, Verdejo: ¿notas que se te ha desinflado algo con mi tratamiento?
VERDEJO: —Sí, doctor: mis esperanzas en usted.
INFLACION
R.W.

EN TODO
EL PAIS

VERDEJO: —¡Chitas, iñor! ¿Cómo pudo achi-
ar tanto a Guarbajoltz?
CAZADOR DE CABEZAS RIVERA: —Se fué
chicando solito solito . .

LEWIS: —Aouh, Verdejo! Mucho embromando las huelgas en USA, donde sacándome cien mil dólares diarios de multa!

VERDEJO: —¡Chitas!... En cambio, aquí la están dando, míster, porque la huelga de Sewell se mantuvo con la ayuda de la Dirección de Auxilio Social.

IRECCION Y
ADMINISTRACION
IONEDA 1061, OF. 7
ELEFONO 85353
ASILLA 2265

TOPAZE

M. C. R.

DIRECTOR:
GABRIEL SANHUEZA D.

APARECE
LOS
VIERNES

o XV | Santiago de Chile, 13 de diciembre de 1946 | N.º 743

SE DESISTIO DE DETENER LA INFLACION?

L DINERO —el gran dinero, diante el cual operan los ncos y las empresas gigantes- — es temeroso. Exento des- los comienzos del industria- no de toda traba y control, lquiera medida que se tome su contra lo hace esconderse, droso y ofendido, en inaccesi- s sótanos y cajas fuertes.

Por otra parte, si el gran dine- es asustadizo, los que lo ma- an poseen la suprema auda- que otorga un poder nunca tringido. Los guardianes y ños del vellocino, apenas se nta, aunque sea cuerdamen- en contra de la deidad dora- enarbolan airados el estan- te de la rebelión.

emos visto durante las últi- s semanas un cuadro de es- especie: el dinero desapare- , más atemorizado y ofendido derrotado, y sus sacerdotes remecieron las columnas del nplo con sus gritos.

Los gritos llegaron hasta las uras del cerro del Castillo de a del Mar, en donde se pla- ica la construcción de una ncha de palitroque, y quienes ciden de nuestros destinos, in- ietos por la alharaca, recapa- aron en lo que respecta a l. tricción de créditos.

Así, el jueves último se dió a publicidad el primer boletín udicador, que dice así, en los ápites que me interesa seña- :

1.º "El Gobierno... investiga- las denuncias que hace el rtido Liberal en cuanto que iste restricción de crédito pa- la agricultura, la industria, la inería y el comercio "legítimo".

2.º "El Gobierno, y en especial s Ministros que representan a

los Partidos Liberal, Radical y Comunista, no aceptan una política que los lleve a la deflación.

3.º "Los tres partidos de Gobierno reconocen que la orientación que se ha dado a la política de créditos ha disminuído y está logrando detener la especulación en el país."

Como se ve, se hace distingos entre dos clases de comercio: el legítimo, al cual debe dársele créditos, y el ilegítimo, al que no hay que otorgárselo. Faltó, me parece, lo esencial, cual es establecer la diferencia entre ambos comercios y, una vez establecida, meter sencillamente a la cárcel a los comerciantes ilegítimos o ladrones. Si no se ha hecho así es porque el documento en su totalidad es sibilino y artificioso.

Al día siguiente de publicada la gedeónica declaración anterior, se firmó un acuerdo entre el ya desvitaminizado Ministro de Hacienda y los bancos. También este documento, no obstante su carácter financiero, es pintoresco y divertido, como el Almanaque Bristol. En él, lo de fondo es no fijar fecha, sino un plazo "prudencial" al retiro de los dineros fiscales de los bancos particulares. El plazo puede ser de cien años o mil. Lo demás del texto prohibe que los bancos presten para comprar caballos de carrera y abrigos de astracán a las señoras elegantes pero sin dinero, cosa que los bancos nunca hicieron, por otra parte.

De hecho, pues, la política antiinflacionista del señor Wachholtz ha terminado. Lo prueba una información aparecida en "Las Ultimas Noticias", diario apolítico, que cita con cifras espeluznantes la elevación de los precios durante los últimos días. Lo prueba también el auge bursátil, espectacular, de la presente semana. ...

¿Qué hace, pues, en el gobierno el señor Wachholtz, si ha sido derrotado? ¿Por qué no se va?

Ahora sólo queda esperar hasta qué índices espeluznantes nos llevará el gran dinero en su victoriosa revancha, en tanto que en el palacio viñamarino se estructura la cancha de palitroque, para amenidad de nuestros repúblicos.

PROFESOR TOPAZE.

MERECE UN Bidú

BIDUCITO: —¡Por la florida y galana defensa de los derechos políticos de la mujer que hizo, en su discurso en el Senado, don Miguel, usted merece un BIDU!...

¡BIDU!... ¡UNA BEBIDA DELICIOSA!...
¡UNA BEBIDA NUEVA!

POLITICA A TIROS

Ambiente de Far West.—Personajes: Búffalo Gabill, Gobernador del Estado de Ockla Chilehoma. Palcos Cuéving: Sheriff. Daisy Ceteché: la niña en disputa. John Flautist Rosquetti, periodista del pueblo.—Vaqueros socialistas y mineros comunistas.

Esta película, que ha sido representada en los distintos escenarios del país, es de un realismo tan sobrecogedor que llega a dar miedo a los espectadores; pero esto, según parece, no le importa un pucho a los encargados de la censura de estos espectáculos que en nada contribuyen a levantar el nivel moral del arte cinemático nacional.

...y mientras el sheriff Buffalo Gabill anda de viaje, las dos bandas de cow-boys solucionan sus diferencias a tiro limpio...

El argumento, como el de toda clase de películas de ambiente de Far West, es simple cómo un ladrillo. Daisy Ceteché es la niña buena y bonita, que actúa en un clima de puros peligros, donde dos bandas enemigas se la disputan a viva fuerza bruta.

En los primeros tambores de la cinta la comarca está gobernada por el célebre Alfred Ever Ready, alegre y simpático, dueño de caballos overos de carrera y del cabaret "The Happy Life". Bernard Ibañington, secundado por John Flautist Rosquetti, curioso periodista de la region, se incautan de Daisy Ceteché y la llevan al "Happy Life" para que trabaje de bailarina.

Viene después un activo período de elecciones en que triunfa Búffalo Gabill, amenazando colgar de los faroles a unos millonarios de la "Peluconing Mining Coheching" que pretendían comprar a los electores con unas bolsitas de oro en polvo.

Los cow-boys comunistas, que ayudaron eficazmente al triunfo de Búffalo Gabill, piensan que ha llegado el momento propicio para rescatar a Daisy. En efecto, organizan una serie de corridas a patadas y combo limpio tras las derrotadas farhuestes socialistas. Sin embargo, éstas continúan una violenta campaña de prensa por medio de "The My Opinion", de John Flautist, echandole la culpa a los cow-boys de cuanto sucede en la comarca: carestía de la vida, falta de divisas, especulación de aceite, choques de automóviles, temblores, sequías, etc.

Los comunistas redoblan, entonces, sus arremetidas, sitiando a los vaqueros en un galpón del Ministerio del Trabajo, a donde habían recurrido para solucionar ciertos turbios manejos textiles. Los esperan a la salida y se produce una auténtica escena de bofetadas, palos y pencazos: hay contusos, heridos y un ileso: Don Marma.

Los vaqueros de Ibañington corren a parapetarse en los socavones de unas minas de carbón, en el pueblecito de "Lota". Hasta allí llegan los cow-boys, y la película llega a su climax máximo: hay balazos, dinamitazos de puentes, incendios de estaciones de ferrocarriles, y, como resultado final, la mortandad es de lo más farwéstica. A todo esto la pobre Daisy Ceteché es la única que francamente paga el pato, porque entre los contendores casi la desarman, de tal manera que se hace necesario llamar al médico Lombard Toledano, de Texas.

El Sheriff Palcos Cuéving acude al lugar del suceso y cuando quiere poner orden, los comunistas lo agarran por el cogote de la elección del Norte, le quitan la insignia de la solapa y lo desarman.

Nosotros y mucha parte del público nos retiramos a esta altura de la película, por lo que, en realidad, no podemos opinar sobre su final; pero, por lo que vimos, la famosa superproducción de barbaridades puede llegar hasta a comprometer al mismo Búfaflo Gabill, Gobernador actual de Ockla Chilehoma.

ORGANIZANDOSE

EN la Casa Radicarta se juntó un grupo de personas con el objeto de organizar el Grupo Funcional de Escritores y Escritorios Artísticos Radicales.

Acudieron a la citación los señores novelistas Fulano, Mengano, Perengano, Terengano y otros, en total una docena de personas, las cuales sostuvieron la siguiente conversación:

FULANO. —Buena cosa con el arte y con los escritores...

MENGANO. —¡De veras! Buena cosa con el arte... Pero yo agregaría a los escultores además de los escritores... Diría: ¡Buena cosa con el arte, con los escritores y los escultores!...

PERENGANO. —Y yo, si me permiten, agregaría lo siguiente: "¡Buena cosa con el arte y con la DIC!..."

Al escuchar estas inteligentes palabras, las doce personas aplaudieron. Pasado el entusiasmo, Terengano expresó:

—Lo que ha dicho Perengano es bello, exquisito..., muy Joice..., pero yo agregaría, parodiando a Tomás Mann: "¡Buena cosa con el arte, la DIC y los Consulados!..."

Una vez que las doce personas se hubieron aplaudido las unas a las otras, un correligionario de apellido De Undurraga pidió el uso de la dialéctica y dijo:

—Bien; estamos de acuerdo en todo. Lo único que nos hace falta es reunir unos cuantos escritores de nota. ¿Qué les parece si llamamos a colaborar con nosotros a Elinor Glynn y a Delly? ¡Creo que esas personas entrarían al Partido Radicarta! ¿Verdad?

Nuevos y nutridos aplausos. Y después de tomar el acuerdo de citar para la próxima reunión a las personas nombradas, los escritores radicartos pusieron término a la reunión.

REQUISICION EN GRAN ESCALA

UN diario de la tarde, bastante enemigo de las cosas que están pasando en las altas esferas, da la noticia de que será requisado el puerto de Tocopilla para terminar con la huelga ilegal que allí existe. Dicho diario, de tendencias muy derechistas, aplaude con calor dicha medida.

Nosotros, que miramos la vida y las contingencias de la política con ojos un poco escépti-

GUIRIGAY

cos, exclamamos, al leer los aplausos que dicha medida merece a ese diario: "¡Cáspita!"

Porque, ¿cómo es posible que el más derechista de los vespertinos aplauda la intromisión del Estado en esa forma? Si el Gobierno, inspirándose en esos aplausos, requisara todas las industrias, minas, fábricas, ferrocarriles y faenas en las que estalla una huelga, en menos de un año habría realizado el sueño dorado del marxismo, cumpliría la consigna fundamental de Lenin y se transformaría en un Estado comunista al cien por ciento. Gracias a los aplausos de un diario derechista, el Gobierno chileno sería el único que controlara los medios de producción: la propiedad, dejando de ser de carácter privado, pasaría entera a manos del Estado comunista.

No; ni el diario "El Siglo" ni "Extra", ni siquiera el Comité

Central que preside el camarada Fonseco, se han atrevido a llegar tan lejos en la propaganda bolchevique como este diario de derechas que sale en las tardes.

SETECIENTOS MIL DEL ALA

DON Hernán Pijeroa Anguita ha recibido la cantidad de 700 mil pesos como una gratificación voluntaria que le acuerda el Consejo de la Caja Hipotecaria. Con estos 700 mil pesos desean los señores Consejeros premiar la labor desarrollada durante cuatro meses por don Hernán Pijeroa.

Creemos que el premio otorgado a don Hernán no corresponde a los innumerables méritos de este caballero. Los consejeros de la Caja Hipotecaria han estado parcos. ¡Cuatro meses de continuada labor premiados solamente con poco más de medio millón de pesos! ¿Habíase visto alguna vez igual tacañería? ¡El famoso pago de Chile se deja sentir una vez más y ahora la víctima es nada menos que un Pijeroa lleno de méritos!

¡No; nosotros reclamamos para don Hernán, héroe de la administración pública, que se le premie como los antiguos griegos, ejemplo de democracia, premiaban a los hombres que servían con abnegación al Estado! Don Hernán Pijeroa debe ser mantenido, por sécula seculórum, por el Gobierno chileno, y él, coronado de pámpanos, laureles y gratificaciones, debe aparecer en público nada más que en las grandes fiestas nacionales.

Solamente así, llenándolo de honores, las futuras generaciones podrán ver en don Hernán Pijeroa un ejemplo digno de imitarse y las madres podrán decir a sus hijos:

—¡Trata de ser un Pijeroa!

RECIBIMOS Y PUBLICAMOS CON EL MAYOR AGRADO LA SIGUIENTE CARTA:

Profesor Topaze.

Señor profesor:

En el editorial del viernes pasado, tan bien pensado como todos los que usted escribe, vemos que ha incurrido usted en una omisión al decir que sólo el señor Wachholtz ha pensado en actuar sobre el crédito como remedio a la inflación.

La Revista "Economía y Finanzas", conocida dentro y fuera del país, desde hace diez años ha venido haciendo una tenaz propaganda en este mismo sentido, como lo prueban las citas que copio más adelante.

Bien entendido que esta revista nunca ha propiciado una restricción del crédito en la forma ejecutada, sino, simplemente, ha tratado de limitar la expansión de él, que viene acelerándose desde hace ocho años, con los resultados que todos conocemos.

En el número de septiembre de 1942, la Revista "Economía y Finanzas", en un estudio titulado *"La inflación monetaria, sus causas, efectos y remedios"*, sostenía la tesis de que mientras la producción crecía a una tasa inferior al 3%, el circulante y el crédito iban aumentando a razón del 12% al año, y que eso conducía a un desequilibrio entre el poder comprador de la población y la cantidad de artículos disponibles; desequilibrio agravado por la escasez de artículos importados a causa de la guerra.

Esta revista no ha descansado en esta campaña, que ha llevado también a los diarios más importantes.

Su último artículo sobre la materia, anterior a las medidas del señor Wachholtz, se publicó en el número de junio de este año, y se titula: *"Del azúcar, el trigo, los fréjoles y otros problemas"*, cuya tesis es: si hay escasez de todo, eso quiere decir exceso de poder comprador. En uno de sus párrafos finales, ese artículo dice:

"El remedio soberano para desinflar el poder comprador, impedir el alza de los precios, e incluso hacerlos bajar cuanto se quiera, es restringir el crédito. En cambio, la política de actuar sobre los precios en las etapas finales de la distribución es tan ineficaz como atajar un río con la mano."

Esperando de su gentileza se sirva remediar la omisión en que involuntariamente usted ha incurrido, me es grato saludarlo muy atentamente.

Alfonso Casanova V

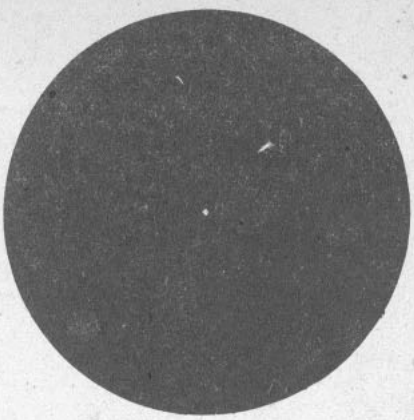

EL PUNTO NEGRO DE LA SEMANA

ESTE problema del exceso de indultos es más serio de lo que parece.

Periódicamente, sin que se comprueben razones que lo aconsejen o lo justifiquen, son conmutadas las condenas de reos que han sido sentenciados por la justicia criminal.

No se trata, en este caso, de violentar la situación de quienes están sufriendo un castigo por el hecho de haber delinquido, pero no debe olvidarse tampoco que esos reos han sido condenados a través de largos trámites judiciales, con procesos en los cuales casi siempre se han ejercitado todos los recursos legales, y cuya sentencia final ha sido dictada por magistrados que saben aplicar las leyes.

Por tales motivos el Punto Negro de la Semana queda adjudicado esta vez al exceso de indultos que, de prolongarse. pueden llegar hasta malograr la alta función de los tribunales de justicia.

POLITICOS DEL ALIVIOL

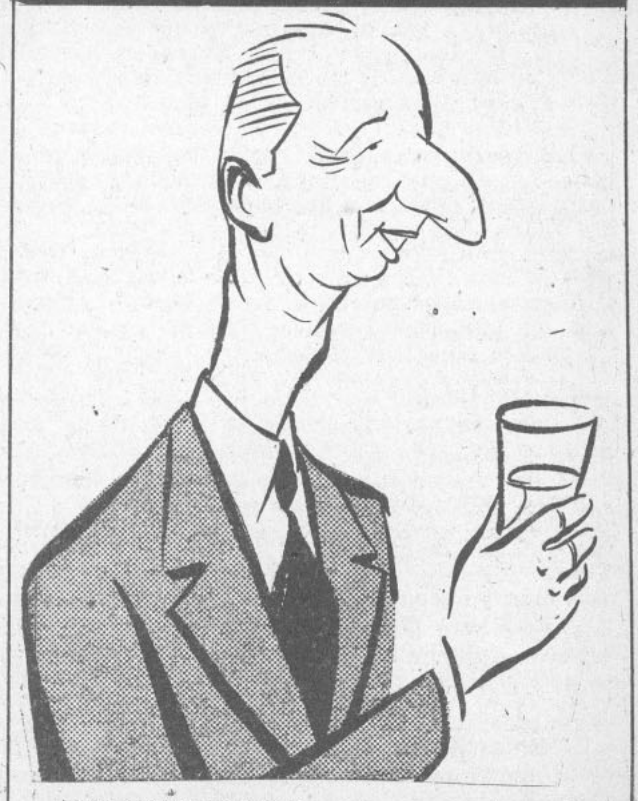

ALEJANDRO LAZO: —Y ya que quieren declarar en quiebra a la Central de Leche, lo que más me conviene es aliviolarme.

EL CAPITAN DEL BUQUE

¡Sensacional! ¡He aquí la auténtica transmisión del mando, o sea, el instante en que don Arturo Alessandri Mialma unge a don Gustavón Rivera, el auténtico Mandatario de la Nación! (Nota: hasta ahora el Primer Abrazatario no las para.)

EL otro día transitaba por la calle Moneda un diligente funcionario administrativo cuyo nombre guardamos en la caja de los secretos profundos.

—¡Hola, hola! ¿Qué tal? —le preguntamos, mientras tomábamos uno de sus cigarrillos—. ¿Hay novedades en el Ministerio?

—Las hay y grandes. En esta carpetita que aquí ven llevo varios decretos para la firma. Me dirijo a Palacio. ¿Me acompañan?

Y partimos tranqueando largo, para no perder de vista al funcionario de marras.

Una escalera, una antesala, otra más, y luego, una sala.

—¿Está don Gustavón Rivera Caleso? —demandó nuestro diligente y efectivo acompañante.

—¡Sí está! —le respondieron—. ¡Aguárdese un momentito nada más. En cuanto despache al Alcalde de Valpo lo haremos pasar! ¿Es urgente lo que desea tratar?

—Urgentísimo. Deseo le coloque visto bueno a unos decretos.

Nos sentamos. Pero no bien nuestra humanidad se hubo acomodado en el confortable, cuando dió un salto, cual lo daría Ilse Barends.

—Pero, ¿qué contiene esto? —interrogamos, trémulos y suspicaces—. ¿Por qué razón usted espera a don Gustavón Rivera para que le dé visto bueno a unos decretos? ¿Por qué ese caballero está instalado en la Casa de los Tremendos Sufrimientos, y por qué atiende al Alcalde de Valparaíso? ¡Toda esa actividad incumbe a don Gabín y no a don Gustavón! ¡Explíquenos qué pasa!

Tras el humo egipcio de su cigarrillo turco, la sonrisa benevolente del servidor público se posó dulcemente sobre nosotros. Luego, con una voz delgada, como se habla a los niños, nos fué dejando caer las palabras.

—Hubo una vez un grave conflicto obrero: el conflicto Sewell. Había dos soluciones para dicho conflicto, siendo la una sugerida por don Gabín y la otra por don Gustavón Rivera Caleso. ¿Cuál de ellas primó sobre la otra? —sacudió la ceniza de su cigarrillo, y dijo quedamente— ¡primó la que propiciaba don Gustavón Rivera!

—¡Cierto! —asentimos, bajando y subiendo la cabeza.

—Después —siguió diciéndonos—, don Gabín deseaba dar una intendencia más a los comunistas. Don Gustavón se oponía. Los comunistas no tuvieron una intendencia más. ¿Fué la voluntad de don Gabín o la voluntad de don Gustavón la que primó en este asunto?

—¡Fué la de don Gustavón Rivera! —hubimos de reconocer.

—Mas tarde, don Robert Guardabajoltz decidió desinflar el país, restringir los créditos especulativos y controlar los bancos. En esta tarea contaba con todo el apoyo de don Gabín, pero no contaba con el de don Gustavón. Don Gustavón atacó al Ministro y don Gabín lo defendió. ¿De quién fué el triunfo en esta pelea?

—¡De don Gustavón! —afirmamos—. ¡El Ministro Guardabajoltz ha sido derrotado!

—¿Se han dado cuenta? ¡Siempre es don Gustavón el que manda, el que dispone, el que actúa! Don Gabín, Primer Abrazatario de la Nación, está muy ocupado en continuos viajes a Los Angeles, a Riña del Mar, al Cristo de los Andes, a la Antártida. En cambio, don Gustavón, en esa oficina que comienza tras esa puerta, actúa, resuelve, se impone. Es por esta razón y no por otra por la que ustedes me ven aguardando al señor Rivera Caleso para que firme estos decretos.

En ese momento el secretario introdujo a nuestro amigo el funcionario y nosotros nos marchamos bajo la sofocante tarde pensando en que donde manda capitán no manda marinero, y que es don Gustávón Rivera el verdadero capitán del buque.

¡SUSCRIBASE A "TOPAZE"!

Precio de la suscripción:

Un año	$ 134.—
Seis meses	$ 77.—
Extranjero	$ 184.—

I G A J A S

Don Gabín, con todos
s ministros, se irá a dis-
utar del veraneo nada
enos que a su ciudad
tal, la de las chirimo-
as y las 42 iglesias: La
erena.

Puede ser que allá rei-
e la serenidad.

Los compañeros socio-
stos están indignados con
s camaradas comunistos.
icen que éstos han orga-
zado unas hordas del
do asesinas. Y que, lo
ue es peor, las autorida-
es no toman las medidas
el caso para poner coto
tales anormalidades.

O séase, que las auto-
dades se hacen las sor-
as ante las hordas.

Los empleados de la
aja de Crédito Prendario,
a) La Tía Rica, después
e una huelga de seis días,
etornaron a sus labores;
ero siempre que el di-
ector de esos servicios, el
ato Garcés, proceda al
precué.

Con lo que se cumple
l dicho de que "El Pa-
" pagará el ídem...

Ya tenemos a una fla-
ante Intendenta de San-
iago: doña María Mar-
hant de González.

Pueda ser, entonces,
ue unas faldas sean ca-
aces de ponerse los pan-
alones.

GABITO por Pepo

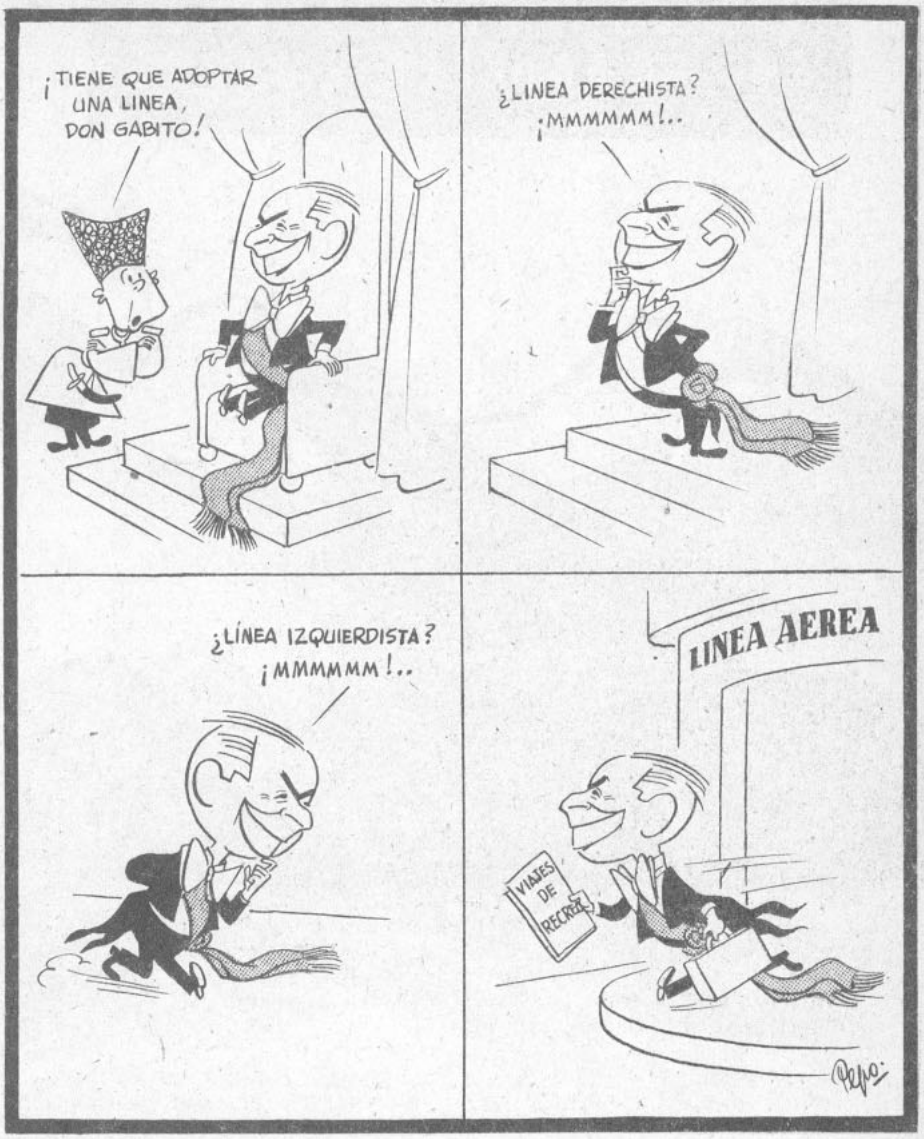

CALENDARIO DEL VERDEJISTA

DICIEMBRE

13

DIA FATAL

1492. — Llega a estas tierras don Pedro de Valdivia.

1495. — A pedido de doña Inés de Suárez, don Pedro le presenta una solicitud a la Caja de la Habitación Llena de Baratas para conseguirse una.

1509. — Mueren Pedro de Valdivia y doña Inés y quedan con las ganas de conseguirse una casa de la Caja de la Habitación.

1611. — Nace Alejandro Dumas, hijo, y escribe el dicho rádico: "Todos para uno y uno para uno".

1798. — Nace en Valparaíso doña Pietra Muñoz. Como desea aliñar su ensalada con aceite, empieza a hacer cola.

1899. — La señora antes nombrada sigue haciendo cola. Como se siente ya en malas condiciones, nombra a su nieta para que espere el octavo de litro de aceite que le van a vender.

1946. — La tataranieta de la nieta de la tataranieta de la otra nieta, siempre con esa calma tan nuestra, sigue haciendo cola. Le aseguran que dentro de dos años tendrá aceite.

1965. — Mueren todos los descendientes de doña Pietra y se quedan con las ganas de adquirir aceite.

También es cierto que pertenecían al partido conservador y no al comunista.

VISION FUTURISTA DE LA CORDILLERA LIBRE

EL GAUCHO: —Che Verdejo: yo te mando plata, carne, trigo y al dotor Castillo. Pero vos, ¿qué me mandás?

VERDEJO: —Yo, pa que vea, voy a mandarle huelgas, pliegos de peticiones y sindicatos campesinos. ¿Le parece poco?

ESTAMOS en 1947. Chile y Argentina celebran con regocijo, entusiasmo, fondas populares y fuegos artificiales la vigencia plena de la cordillera libre.

—¡Fenómeno, che!... —dicen en Buenos Aires—. ¡Ya vamos a tener papas, vinos buenos, cobre, acero, salitre!... ¡Estos chilenitos son una cosa seria, amigo, una cosa seria!...

—¿Las parai, Domitila?... —dice Verdejo, aquí en Santiago—. ¡Con esta payasá de la cordillera libre nos vamos a cachetearnos comiendo chunchules de los firmes y pan candeal!

En efecto, de Argentina comienzan a llegar carros llenos de ganado gordo, trigo, petróleo, de un cuanto hay.

Mientras tanto allá en Buenos Aires se espera con ansiedad las noticias de los primeros embarques de productos chilenos.

Necesitan papas, madera, cobre, acero fundido carbón.

Ya están anunciados siete carros de papas chilenas, nueve carros de madera, once de cobre, quinc de acero fundido, veinte carros de carbón.

Pero, na ni na...

Comienzan las consultas telefónicas. Viene un llamado de la capital del Plata...

—¿Holá?... ¿Santiago de Chile?... Habla la Oficina de Compensaciones Chileno-Argentina, con sed en Buenos Aires..:

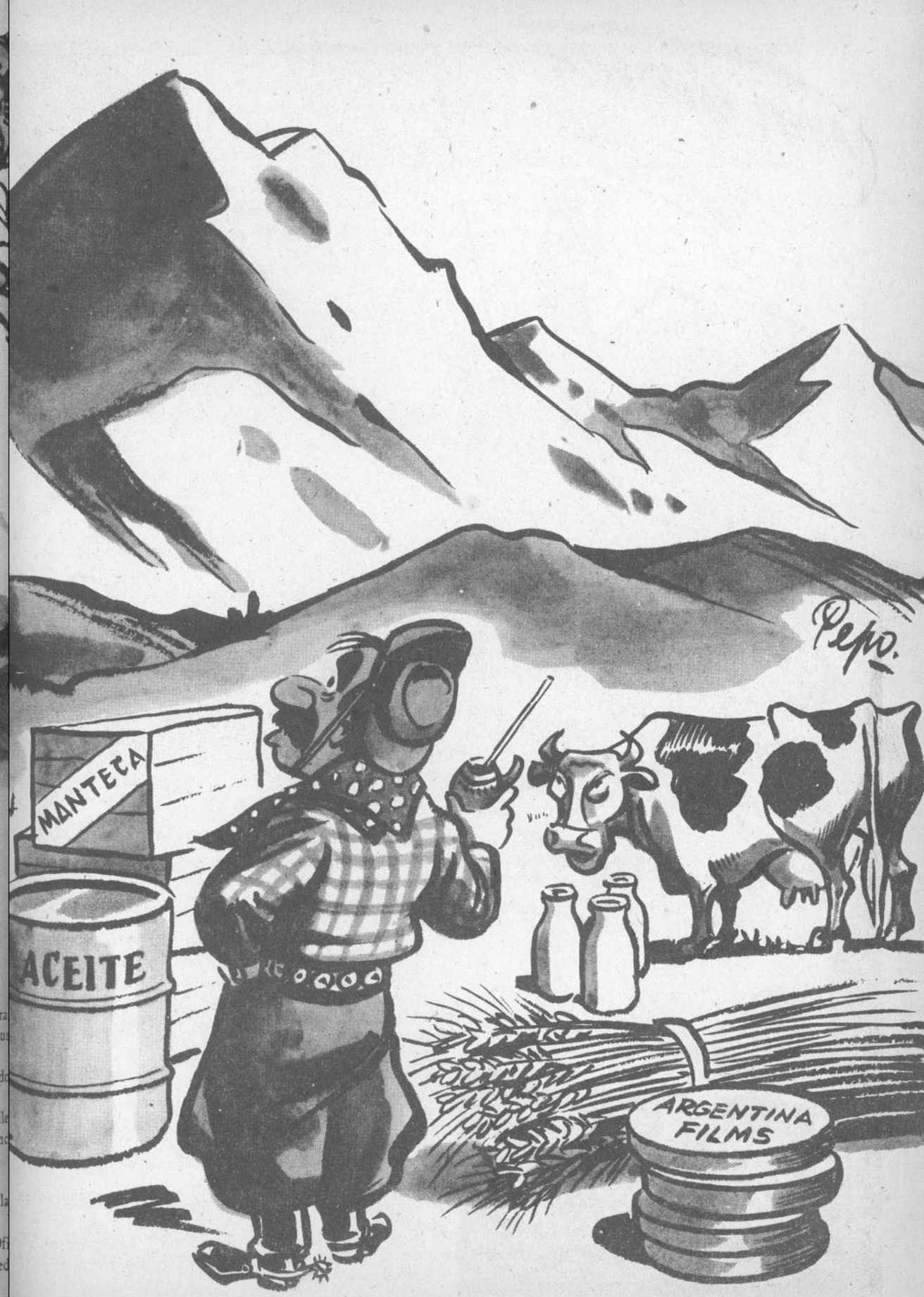

—Diga no más, colega... —responde un funcionario chileno.

—Y..., ¿sabe, che?... Acá estamos esperando noticias suyas. ¿Qué hay de los siete carros de papas?...

—¿De las papas, dice?... Ah, sí... Fíjese que el Instituto de Economía Agrícola no ha fijado todavía el precio de la papa correspondiente a esta cosecha. Por eso no se pueden hacer embarques...

—Y diga, che... ¿El "coso" ése, el Instituto, como ustedes lo llaman, demora mucho en fijar los precios?...

—Bueno, depende, ¿no?... Tienen que establecer los costos, pedir los datos a la Dirección General de Estadística, recoger los formularios de cosechas, consultar con la Dirección de Agronomía...

—¡Ufa, che!... ¿Y qué hacen con la papa, mientras tanto?...

—¿La papa, dice?... Ah..., la papa puede esperar...

Pero junto con la papa, según los informes argentinos, está esperando también el carbón...

—¿Holá?... Diga, che... ¿Y hay allá algún Instituto que le fija el precio al carbón?...

—No. Al carbón, no... Pero como ocurre que los mineros de Lota están en huelga, la producción de carbón alcanza apenas a satisfacer las necesidades de la misma Lota. Pero eso se va a arreglar...

La Oficina Argentina de Compensaciones no puede ocultar su extrañeza.

—Y..., perdone, che, que lo siga molestando, pero..., ¿qué hay del embarque de la madera?... ¿Hay algún otro Instituto o alguna otra huelga jorobando el asunto?...

—No. Pero lo que pasa es que los obreros de la madera han pedido reajuste de salarios. Y el Gobierno está estudiando los costos de producción del lingue, el roble y el laurel. La comisión que estudia el costo del lingue ya emitió su informe. La subcomisión que estudia el costo del roble no se ha podido constituir porque dos de sus miembros están en viaje en el Norte. Y la subcomisión del laurel no quiere emitir su informe, en espera de que primero lo hagan las otras dos...

¿Qué decir del acero fundido?...

La pregunta no tarda en venir de Buenos Aires...

—¿Y qué pasa con el acero fundido, che, que ustedes nos iban a enviar con apuro?...

—¿El acero?... Ah, sí... Es que parece que en eso del acero fundido hay una fundición que no es precisamente de acero, sino que de billetes... De manera que hay una investigación de la Contraloría. Así es que hay que esperar...

—¿Y el cobre, che?... ¿Viene o no viene?...

—Bueno..., el cobre iba a ir... ¿no?... Pero resulta que algunos políticos han conseguido licencia para exportar cobre a Puerto Rico. Y ese cobre es de la cuota destinada a la Argentina...

Entonces el jefe de la Oficina Argentina de Compensaciones con Chile corta la comunicación.

—¿Saben, che?... —dice a sus subalternos—. Chile es un país fenómeno... para pedir, y fenómeno para cumplir.

VA CAYENDO GENTE AL BAILE

SOÑADO, ideal está resultando el baile político ofrecido por misiá Alianza Democrática para presentar en sociedad a su encantadora hijita Sindicalita Campesina. En esta foto vemos a la encantadora damita bolchevique Justa Zamora departiendo amigablemente con su "prete" Gustavín Rivera Calesa. ¿De qué hablan? ¿Del apoyo comunista a la candidatura liberal por Valparaíso? ¡Pícaros!

RICARDITA Boizard, joven falangista-lenicasa Dic, quiere convencer a Pituco Rossendo de lo soñado que es aplicar el materialismo histórico a la concepción cristiana del falangismo. ¡Qué cosas se ven en este baile!, ¿no?

GUSTAVINA Ross posa exclusivamente para nosotros con el joven de la high-life marxista Chalo Fonsecoff. Desde que Gustavina ingresó al comunismo, aceptando una pega en el Banco Central, encuentra que es regia pero regia la dictadura del proletariado y la abolición del capitalismo. ¡Ay, qué loca!

VIDA Y MILAGROS DE LA FAMILIA PAGO

—Oye, Maqueca..., ¿por qu
Patota habló de tantas rotura
—Ay, yo no sé. linda. te .
Pero parece que ahora, con el
vo Gobierno, está muy de mod
que suene a roto. Hasta las rot
fijaté...
—¿Y nosotras, las intelectu
de izquierda, tenemos que dere
también las roturas?...
—¡Claro, pues, Pagotita!... ¡
eso son las consignas!...
—¿Las eléctricas o las de ga
—No. Si no son las cocinas,
Son las consignas.
—¡Ay, niña! —exclamó Pa
ta—..., yo creía que eran las
nas. Porque fijaté que acabo de
una, ahí en la calle Ahumada,
es un sueño, oye, un sueño...
—¿En la calle Ahumada?...
me digas, niña. Fijaté que yo
mi "amá" estuvimos mirando
mismo unas carteras de coco
tan preciosas...
—¡Ay, a mí me gustan más
de cuero de serpiente!... Fijaté
las de cuero de serpiente van
cualquier tenida. De día o de
che.

PAGOTITA SE HACE COMUNIST

LA decisión fué rápida, fulminante. Y rápido y fulminante también fué el anuncio que de ella hizo a sus progenitores:

—¡Papá! —dijo Pagotita—..., ¡ya he tomado mi decisión!... ¡Me meteré en política!

—¿Y a qué partido, hijita? —interrogó doña Totona...

—¡Al comunista, mamy!...

No fué poca la sorpresa del matrimonio Pagote. Es cierto que ellos, dentro del nuevo plan de incorporar a un miembro de la familia en cada partido político, tenían consultado que alguien se hiciera comunista o comunisto.

Pero esto de que fuera Pagotita...

En fin, la niña no era de las que volvían fácilmente atrás.

Ya ¿para qué negarlo? nadie podría convencerla de que no se incorporara a la más roja, más revolucionaria y más huelguista de las fuerzas políticas.

En la tarde Pagotita había concurrido a una reunión de intelectualas comunistas admiradoras de Fonseca, Nervuda y Stalin.

Había una cantidad de señoras y señoritas mujeres pero de sumamente buena familia le diré.

Estaban, entre otras, la Patota Conchalí Ortúzar, la Maqueca Echerrázuriz Echeleverría, la Titina Pontet-Canet Argandoña, la Trutruca Agarraín Chanfreau de Botière, y la Pagotita Pagote Pagote, como debutante en el grupo de las intelectualas del Pecé.

De acuerdo con el programa, siguiendo el temario respectivo, hizo uso de la palabra la Patota Conchalí. Alta, espigada, la Patota era comunista-nylonista. Tenía todo de Nylon: las medias, los zapatos, la cartera, los..., en fin. Y dijo:

"—Compañeras:

Nuestra posición marxista y contra la estupidez pequeño-burguesa del occidentalismo imperante, nos coloca en la obligación de actuar dentro de las consignas impartidas por Galo, por Pablo, por Cardo y por Thorez.

¡Ruptura con Norteamérica!... ¡Ruptura con Turquía!... ¡Ruptura con la Braden!... ¡Ruptura con Wall Street!"...

Una salva de aplausos saludó las palabras de la compañera Conchalí Ortúzar.

Pagotita también aplaudió..., pero quedó en la de allá arriba.

Quiso hablar entonces con la Maqueca, que era la más amiga del grupo.

—Me dijeron que ahí cerquita portal están vendiendo unas ca ras modelo media estación que "picho", lo que se llama "picho

Fué aquí donde intervino la tota Conchalí, que era la más i lectuala del grupo:

—Han de saber [illegible]s, com ñeras, que la dia[illegible]ica materia tica no tolera las exuberancias do indumentariales...

En la noche Pagotita llamó teléfono a un chiquillo muy an de ella, estudiante de leyes y s patizante del Pecé...

—¿Aló?... ¿Peteco?.., ¡Oye, jaté que estuve ahora con todas intelectuales comunistas, ¡oye ¡Son de bien buena familia, pero..., ¿sabes, oye?... ¡Por que son "difíciles" para hablar! Así como van las cosas, oye, creo que a mí me conviene mu más hacerme radicala o libera Aunque es claro que el embaja ruso lo encuentro un sueño, pero a mí me gustaría mucho las intelectualas chilenas, en vez hablar en ruso, hablaran en chi no... ¿No te parece, oye?...

Peteco, indignado, cortó la com nicación.

SINTONICE AMENIDAD, CULTURA E INTERES INFORMATIVO EN LOS PROGRAMAS DE LA PRIMERA Y MAS POPULAR CADENA NACIONAL DE EMISORAS: RADIOS "LA COOPERATIVA VITALICIA"

EL CAMPEON GUARDABAJOLTZ PIERDE SU SEGUNDA PELEA

LA vida pugilística del peso pesado Guardabajoltz, se puede dividir en dos soberanos puñetes: el que le pegó él al campeón Vial Estruendoso, y el que le acaban de endilgar a él los Bancos, por medio de lo que en el ring económico se ha dado en llamar "Convenio Sobre Limitación de los Créditos entre el Ministro de Hacienda y los Bancos". Y vamos viendo las condiciones de esta última pelea, que, si no nos engañamos, tiene mucha cara de tongo:

1.— Los Bancos, antes de prestar plata a la clientela, les preguntarán: ¿Esta letroca que va a descontar es para comprar caballos de carrera, adquirir fichas en la ruleta de Viña, regalarle un patas de astracán a la querida, o para mandarse a hacer un smoking tropical.

Si el cliente es tan de las chacras que le contesta al Banco que *sí*, entonces éste no le descuenta la letra; pero si el pedigüeño es de mente normalmente centrada le dice:

—Cómo se le ocurre, por Dios, gerente, que yo voy a andar pidiendo plata para esas cosas. No, señor, yo la necesito para electrificar mi casa mediante el aprovechamiento de una caída de agua de la acequia que pasa por el fondo.

En este caso el Banco le descuenta la letra.

2.— Moderar el otorgamiento de facilidades para gastos personales. Esto significa que el Banco, antes de otorgar el crédito, debe decirle al "letrante":

—Mire, mi amigo, modérese en sus gastos: no invierta este dinero en comprar whisky etiqueta negra, es mucho más barato el etiqueta negra; le recomiendo que no le compre a su señora medias Nylon importadas, están haciendo unas imitaciones nacionales nadita de peores; también le aconsejo que no vaya a veranear a Tejas Verdes; hay una playita en "Los Congrios Colorados" donde se pasa bastante bien.

3.—Los Bancos deberán acusar a los clientes que se lleven pidiendo plata prestada a varias instituciones distintas. En cuanto llegue el cliente a su mostrador, deberá llamar por teléfono a los gerentes, para decirle:

—Oiga, colega, no le preste ni cobre a don Pedro Protestado Aval porque ya le prestamos nosotros. Anótelo en la libreta para que no se le olvide.

4.—Exigir que las letras vayan acompañadas del duplicado de la factura o carta de un amigo, en que se indique que le ha vendido cualquier cosa o que han firmado un contrato para ponerse de acuerdo en la forma cómo pueden descontar la letra.

5.—El Gobierno, por su parte, se compromete a no retirar de los Bancos ni un cinco de los depósitos fiscales o semifiscales sin darles un tiempo prudencial, que, como no se estipula, puede ser de diez a quinientos años.

6.—Los Bancos se comprometerán a estudiar el modo de que el gerente del Banco Sud Americano le diga al Juez de Valparaíso que levanta su querella porque "no es nada lo del ojo".

Este es, pues, el Convenio Guarda bajoltz-Bancos Unidos, y no se necesita ser técnico en economía para darse cuenta de que la teoría de la desinflación ha principiado por el pronio Ministro de Hacienda.

¡CREIBLE, PERO INCIERTO!

(PROHIBIDA LA REPRODUCCIÓN)

La señora Zoila Derecha de Orden se suicidó el 4 de septiembre último, y en vista del éxito, quiere hacer lo mismo, en Valparaíso, el 5 de enero próximo. ¡Y a pesar de todo sigue diciendo que no es loca!

Los Dos Grandes son tan grandes que han aceptado que las diferencias que tienen en Sewell las resuelva el árbitro más chico del mundo.

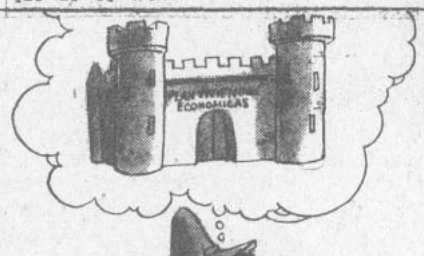

En Palitroquilandia existe un plan para construir 50 mil casas populares. ¡Sólo que en todo el país no hay alambre, clavos, cañerías, zinc, ni fierro necesarios para construir ni una sola de las 50 mil casas!

¿HA REIDO USTED CON "TOPAZE"?
También reirá con
"POBRE DIABLO"
la revista tandera de los lunes.

NI LOS SUECOS SE NOS ESCAPAN

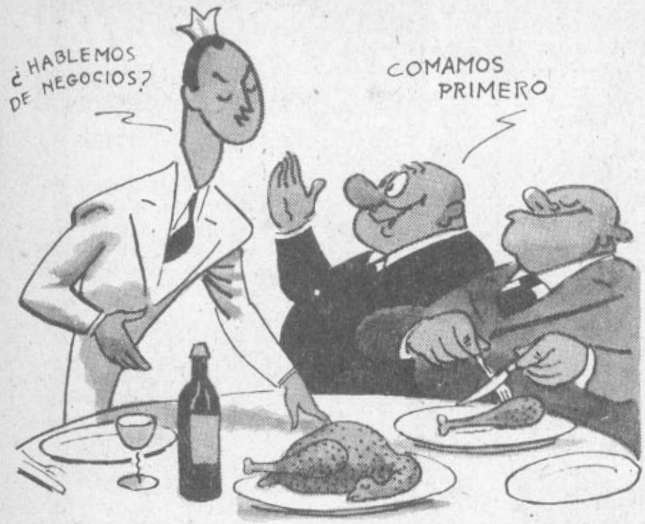

ES muy sabido que los suecos son unos hombres altos, rubios, deportistas, sobrios, demócratas y grandes marinos. Sin embargo, la misión comercial que han enviado, con todas estas virtudes, no ha podido capear el terrible temporal de nuestra célebre y hostigosa hospitalidad chilena.

Apenas llegó a Los Cerrillos la pescó la CFFPS o sea, la Comisión de Fomento de Festejos Pro Suecos, y la ha sometido a un régimen de cocteles, almuerzos, desayunos con bisteque a lo pobre, comidas, cenas, asados al palo, etc. Claro es que con toda esta corrida de fiestas y comilonas el príncipe Bertil y sus compañeros no han tenido tiempo para nada práctico, y, por supuesto no por culpa de ellos.

—Tengo entendido que ustedes tienen un mar maravilloso y muy parecido al nuestro —dijo el técnico sueco en explotación de mares a uno de los miembros de la CFFPS.

—¡Uh! —le respondió éste—. Venga para aca y lo metió a la Plaza de Abastos, donde lo sometió a un atracón de choros, locos, piures cholgas, machas, erizos, etc.

El propio príncipe tuvo la desgraciada idea de decir, por cortesía, que había oído que los vinos chilenos eran macanudos: en un par de horas le habían metido al pobre príncipe una botella de Tocornal, dos medias Santa Rita, tres Cassa Blanca, dos Tarapacá Reservado, medio chuico de vino suelto y bastante Rhin Undurraga.

Los progresos de nuestra agricultura y ganadería, no hay ni para qué advertirlo, se le ha demostrado a la misión sueca obligándola a que se sirva unos menús que parten con un plato de mote con huesillos y terminan en una ternera asada, pasando por toda la gama más variada de chunchules, empanadas, caldillos y cazuelas.

Como a las tres de la mañana el príncipe estuvo en condiciones de elevar al Rey de Suecia un informe cablegráfico sobre su misión en Chile que decía así:

"A Su Majestad el Rey de Suecia,
Estoeselkolmo,

SUECIA.

Papy: chilenos son raza muy esforzada; son campeones mundiales de la maratón de comidas y decatletas invencibles del trago (stop) Misión toda con colitis (stop). Ruego autorizarme dar terminada misión si quiere volver a ver su hijo más o menos como salió (stop) Muy bonita mujer chilena, precioso Santa Lucía y espantosa hospitalidad (stop) Lo mejor que tienen es un príncipe nórdico como yo: el general Bisnieto Maneno Bulnes Yungay (Stop) S. O. S.—(Fdo.) BERTIL."

Después de estas espantosas demostraciones de nuestras industrias madres, el único producto mineral que se le ha podido mostrar a los distinguidos visitantes es la producción de bicarbonato de soda.

No es nada de raro, pues, que el príncipe Byrtil haya declarado a los periodistas que Suecia y Chile son dos países que se complementan maravillosamente. Es claro que nos complementamos porque ellos tienen cuanto a nosotros nos falta en el sentido de la medida, buen gusto, parsimonia, actividad práctica y otra serie de virtudes que nosotros suplimos a punta de pura "no desmentida hospitalidad chilena".

EL DOMINGO se vindicaron los comunistas chilenos del cargo de estar sometidos a la tutela caucásica. En un tremendo almuerzo efectuado en los alrededores de Santiago, los camaradas almorzaron ininterrumpidamente de 12 del día a ocho de la noche festejando a los ministros del partido.

50 corderos al palo, 5,000 tomates regados con abundante aceite, malotillas y costillares, cazuelas de ave a 80 pesos el ave, tintolio y del blanco, 4,000 empanadas, 8,000 ajíes verdes, cuecas, tamboreo y huifa durante ocho horas consecutivas, probaron que el comunismo chileno es más chileno que el bien comido y bien tomado Partido Democrático.

—¡Viva Chile mier...mosa patria y que siga la sandunga durante seis años! ¡Para eso hay harta harina, rico pan, sabrosa leche y harto que comer en Chile!

¡SE SALVO el país! Creo que fué en consejo de ministros donde se planeó en Riña del Mar la construcción de una cancha de palitroque en un pasadizo secreto del palacio rosado de Viña. El propio Primer Abrazatario, no sé si con ingenieros de la Corporación de Fomento, hizo los planos de esta pista, y pronto el país sabrá las dimensiones y pormenores de este "bowling".

¡Y luego hay quienes dicen que no se cumple con el Programa del Pueblo! ¡Y también hay quienes aseguran que no se trabaja en este Balneario de Gabriel"!

Una cosa es que suba la harina, y otra que haya cancha de palitroque.

EN RIÑA del Mar fué donde nació, precisamente, un candidato a la diputación vacante en la Perla del Pacífico. Se trata de Gonzalo Escorza, joven y activo radical, abogado y peleador, que aspira a llegar al Parlamento.

Siendo estudiante se anotó dos relegaciones, una a la isla Mocha y otra al Aysén. Dirigente político de la juventud, contribuyó al triunfo de don Pedro en 1938 y al de don Gabito en 1946. Como abogado, libró a los regidores comunistas de las garras de la Ley de Seguridad Interior del Estado, la cual pretendía quitarles el triunfo en 1938.

Ahora, fogueado en años de lucha, se halla con energías y capacidad suficientes para representar en la Cámara a nuestro primer puerto.

¡Que los hados del Cen y de la Alianza Democrática le sean propicios!

RICARDO Boizard, falangista-stalinista, se sacó el gordo de la DIC. Dicen que va a reorganizar esta organización inútil y cara.

¡Qué contornos de prócer tomaría el flamante funcionario si, en vez de reorganizar la DIC, la suprimiera!

A DON Futrecindo Ortega lo van a relegar a Río de Janeiro vestido de embajador.

Con esa tenida y en ese lugar surgen los Presidentes de Chile. ¿No es cierto, don Gabito?

RUBEN DARIO Pobrete presidirá una comisión que tendrá a su cargo todo lo relacionado con solicitudes de internación de israelitas.

Yo no digo nada, pero me río: je, je, je.

Y me alegro por los interesados, porque ahora su internación les saldrá gratis.

La columna de TRAJANO

DE LOS GOBERNANTES

El error más común de los gobernantes es querer hacer a las naciones a su imagen y semejanza. En Chile, por ejemplo, no todos los ciudadanos son aficionados al palitroque.

DE LA SIMPATIA

Un gobernante simpático es doblemente peligroso porque hasta sus errores son aceptados de buena voluntad.

UNA TRISTE VERDAD

Federico II decía que los políticos no son sino los títeres de la Providencia.

DEL MANDO

Es curioso observar cómo quienes aspiran vehementemente a mandar, cuando mandan, no tienen qué mandar.

DE LA POLITICA

Otro sería nuestro destino si los políticos demostraran tanto interés por el pueblo como el que el pueblo demuestra por los políticos.

DE LA AMISTAD

Abundan los políticos que se llaman amigos del pueblo, pero hasta ahora ninguno de ellos comprendió que el pueblo es un amigo desgraciado.

LO QUE NADIE EXIGE

A los líderes se les exige buena intención, buena oratoria, buenos modales, buena presencia, pero nunca buen sentido.

TRAJANO.

TOPAZE EN EL AIRE

Escuche usted, todos los martes, jueves y sábados, por CB 114, esta audición.

Sintonice dicha estación a las 9 y media de la noche, en los ya citados días.

¡Reirá a mandíbula batiente!

LAS BATALLAS QUE EL EJE PERDIO EN CHILE

PARA el Eje, la otra guerra, la de aquí de Chile, fué mucho peor.

Estrategas ultramodernos, artilleros temibles, lanceros, espadachines especialistas en sablazos, etc., formaron una división supermotorizada que se lanzó como un solo hombre en contra de la sección chilena del Eje naci-facinipo.

El general Oscar Sifajardo Tocaelpito, en su primera batalla en contra del Eje, ocasionó como 450,000 bajas. Casi medio millón.

El coronel Gustavo Concuña, de una sola andanada, se quedó con 400,000 italianos prisioneros. Y, como buenos italianos, eran todos líricos.

El coronel Osvaldo Hideal, en una acción de guerra de nervios, se apoderó de 300,000.

¿Y qué decir del general Jaliaga Cobro?... ¿Y del coronel Francisco Mosquera?...

Entre los dos, constituídos en la llamada División Jaliaga, de muchos y muy sonoros antecedentes bélicos, se tiraron un round de cañonazos, combos y sablazos que no se entendía.

Al final, cuando el enemigo ya se había entregado entero, pudo verse que el general Jaliaga Cobro y el coronel Mosquera habían ocasionado alrededor de 600,000 bajas al enemigo.

No fué menos efectiva la acción del Grupo de Bancos de Sangre. Bajo la jefatura directa del comandante Ramón Remesa este Grupo logró realizar una "sangría" de más de 600,000 pesólitros al enemigo.

La División de Ingeniería Eléctrica cooperó también decididamente a la victoria. Según el comunicado de guerra respectivo, uno solo de sus integrantes, el comandante Tomás Elteleiton logró apoderarse de 310,000 prisioneros de la División de los "colorados" del Eje.

En total, según el último parte del Estado del Libro Mayor de este brillante ejército, sus componentes causaron más de 5.000,000 de bajas al enemigo.

Con todos estos antecedentes, era interesante reportear a algunos de los heroicos combatientes que en Chile, mediante una estrategia tan especial, consiguieron tan sorprendente victoria sobre los bienes del Eje.

Un periodista fué a entrevistarlos. Estaban todos reunidos en el Cuartel de Operaciones... de pago.

—¡Felicitaciones! No se puede negar que en materia de táctica, ustedes han sabido "aprovechar" muy bien las experiencias bélicas...

—Sí —respondió uno de ellos—, ...nosotros, donde usted nos ve, somos los auténticos inventores de un nuevo elemento de combate...

—¿La bomba atómica? —preguntó el periodista.

—¡No, mi amigo!... ¡La bomba económica!... ¡Es mucho más poderosa, más efectiva y más directa que la otra!... Si usted la dispara aquí en medio de esta pieza, los cuadros puede que resistan, pero quedan todos sin "marcos"...

—¡Diablos!... ¿Y qué otro efecto produce?...

—Bueno, depende... Si usted la dispara en medio de una orquesta sinfónica, desaparecen todas las "liras" del conjunto...

Con tan interesante explicación, el periodista se dió por satisfecho, y dió por terminado su reportaje.

Ya sabía todo lo que necesitaba saber.

LA ENFERMERA: —Tenga cuidado, doctor, mire que es peligroso separar a estos hermanos siameses de un solo golpe.

DOCTOR WACHHOLTZ: —En vista de eso, lo mejor que puedo hacer con el bisturí es practicarme el hara kiri.

EDIT. AL DIA

DON JOSE PEPE: —Que me alejen por nacinipo es explicable por los pactos que firmé antes y durante la guerra; pero es demasiado fuerte que ahora me tachen de trotskista.
CRIMEA

EL LEON: —Como ves, el canguro ha dado espectaculares saltos apoyado en su propia "cola". El otro coleado anda en brillante giro por Europa... En cambio tú...

EL OSO: —Así es la vida del oso, pues, padrino...

topaze

EL BAROMETRO DE LA POLITICA CHILENA

ALESSANDRI: —¿No te das cuenta, Serafín, de lo que habís hecho al entregarle las llaves del Reino?

SERAFIN GONZALEZ: —¡Cláro que las Derechas no ganarán nunca más una elección!

$ 2.60
EN TODO
EL PAIS

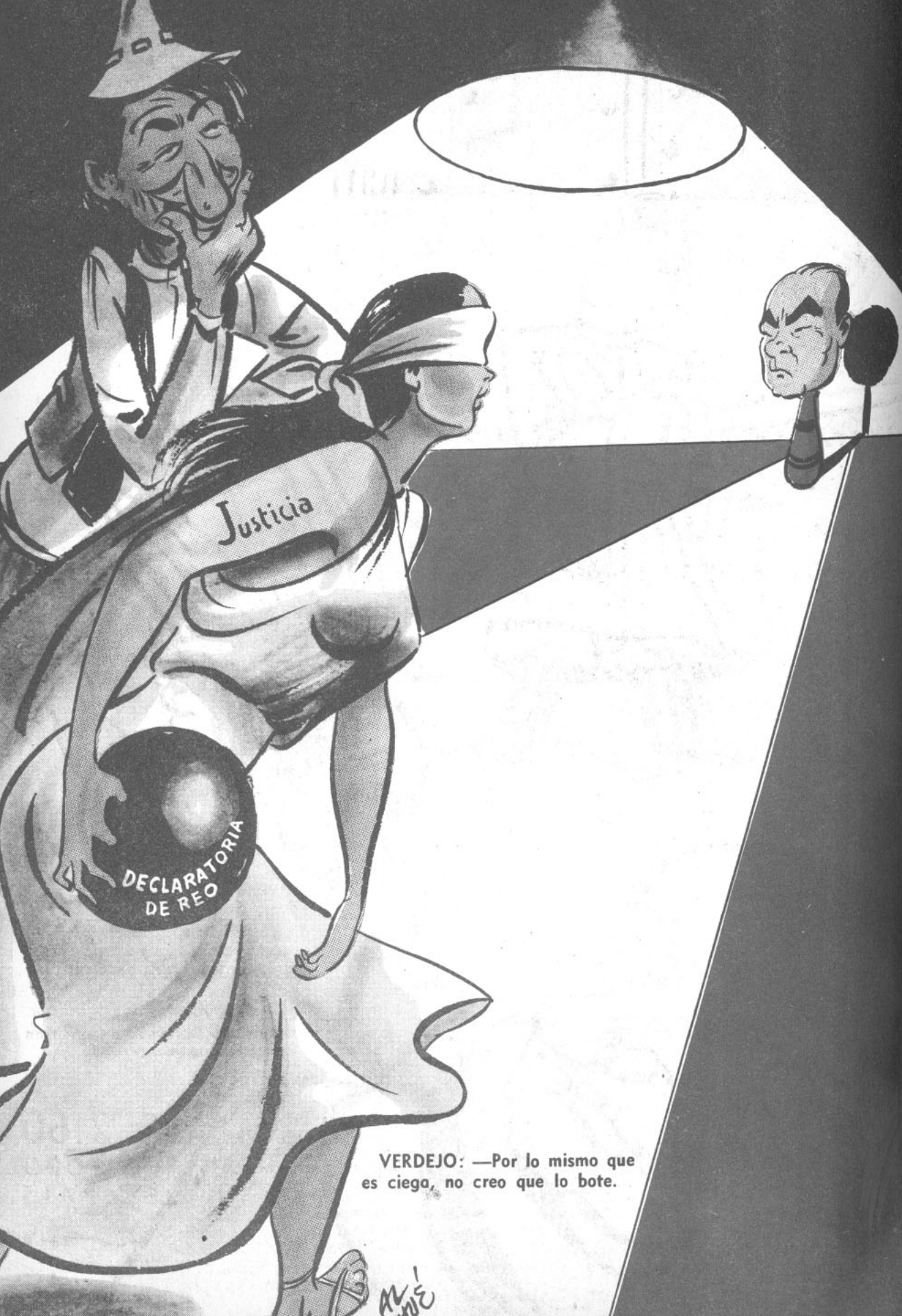

VERDEJO: —Por lo mismo que es ciega, no creo que lo bote.

DIRECCION Y ADMINISTRACION
MONEDA 1061, OF. 7
TELEFONO 85353
CASILLA 2265

TOPAZE

M. C. R.

DIRECTOR:
GABRIEL SANHUEZA D.

APARECE LOS VIERNES

Año XV — Santiago de Chile, 20 de diciembre de 1946 — N.º 744

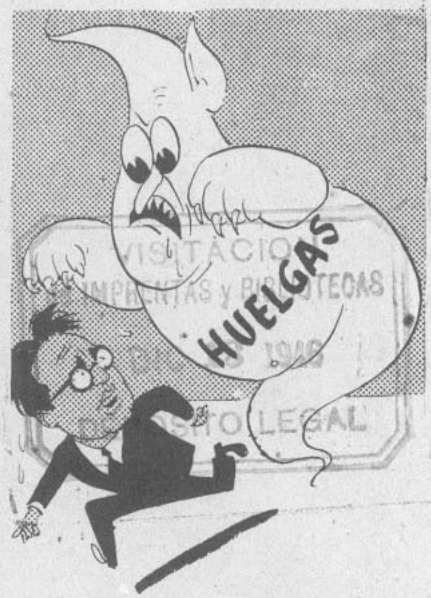

GOBERNAR ES... DESACREDITARSE

EL Partido Comunista, que en tantos despierta terror, en muchos ira y en unos cuantos admiración, a mí, últimamente, me ha dado pena.

Y nadie me la inspira más que su líder máximo, encarnación y trasplante criollo del otrora glorioso don José Stalin: el señor Contreras Labarca. A su condición de demagogo máximo del comunismo chileno le debe él una senaduría, ahora un ministerio y la espectable situación que como líder de izquierda tiene en nuestra América de abajo.

Supremo dispensador de huelgas y de paros, gran señor de la demagogia, indiscutido portavoz del descontento de las masas, por su boca, durante años, el proletariado vociferó, protestó, criticó y socavó cuanto régimen pasaba por el poder. Así fué creciendo el compañero Contreras. Así su figura se fué agigantando, y con Lombardo Toledano, Codovila y Prestes formaron el cuadrunvirato latinoamericano en que descansaban las esperanzas bolcheviques en esta zona del planeta.

Tan poderoso era el camarada Contreras, que aun dentro de la disciplina implacable que impera en su partido se hizo incluso de enemigos.

¡Ay!, pero tanta grandeza tuvo un brusco e inesperado término. Fué cuando por la estupidez de la Derecha, el Partido Comunista tuvo a regañadientes que aceptar la responsabilidad del poder. Ya no sólo a los rusos y a los chilenos preocupó el asunto: el mundo entero fijó sus ojos en nuestro pequeño país, y Washington, especialmente, se dispuso a observar cómo se comportaba el marxismo-leninismo-stalinismo en su nueva posición directora en este confín del mundo.

—

Yo barrunto que el Mariscal Stalin se encuentre deportado en Crimea por el error cometido por él de dejar que el tovarich Contreras Labarca y su equipo llegaran al Gobierno. Puede que no sea así, pero también es posible que el gigante georgiano haya sido depuesto por el buró político del Kremlin cuando vino el primer fracaso del señor Contreras Labarca.

No llevaba éste una semana frente al Ministerio de Vías y Obras cuando estalló la primera huelga en contra suya: la de los ferroviarios de Valparaíso. Hubo un paro de trenes que el demagogo de antaño no pudo impedir sino mediante aumento de salarios. ¿Huelga anticomunista de los obreros del riel? El Mariscal Stalin, ya fuese por enfermedad o por destierro, partió a Crimea.

Ahora, con lo de los 50 millones para gratificar a los proletarios de ferrocarriles (sin mencionar lo del aceite, lo del pan, lo del camarada Chacón Corona), el compañero Contreras ha perdido en 50 días lo que se demoró veinte años en ganar. Todos los empleados particulares y todos los empleados públicos se volvieron en contra suya. El Partido Comunista, en tiempo record, está ahora tan desacreditado y en ridículo como estuvo el Partido Socialista en la época inolvidable del Frente Popular.

¿El señor Contreras Labarca? Sí..., un día de éstos se iría como embajador a cualquier parte, como el señor Schnake, a fin de buscar en la ausencia el olvido para sus equivocaciones.

En cuanto a los 50 millones que los empleados particulares defendieron tan enhiestamente, harán que el señor Stalin ya nunca más vuelva a ocupar el sitial que tuvo en el Kremlin.

Si transit gloria mundi.

PROFESOR TOPAZE

MERECE UN Bidú

BIDUCITO.— Y por lo empeñoso que usted se muestra para mantenerse todavía en su pega, don Waldo, voy a adjudicarle este "BIDU".

¡BIDU!... ¡UNA BEBIDA DELICIOSA!...

EL CAMPEONATO DE BOX

JAMAS en Chile se había desarrollado en un ambiente menos deportivo una justa por el noble arte de la defensa propia como el campeonato que se está llevando a cabo en el ring del Disparatadio Nacional de Box. Mucha de la culpa de la serie de incidencias hay que achacársela a los organizadores del espectáculo y a los árbitros en especial. ¿Cómo diablos se le puede haber ocurrido a la Federación nombrar a un jurado radical-comunista-manchesteriano para que dicte los fallos? Es algo que no comprendemos, sabiendo que ninguno de éstos le daría el triunfo al contrario, aunque éste ganara la pelea por muerte fulminante de su contendor. Y para que se vea la verdad de lo qué afirmamos, vamos viendo el desarrollo de algunas de las peleas más importantes del campeonato:

GUARDABAJOLTZ vs. VIAL ESTRUENDOSO. — Suben al ring y la balanza acusa para el primero 30 millones de pesos y para el segundo 50 millones. Antes que suene el gong y mientras el árbitro les esté dando las instrucciones reglamentarias a estos contendores, Guardabajoltz le dice a Estruendoso: "Oiga, colega, se le están cayendo los pantalones". Vial baja las manos para asegurarse el cinturón y Guardabajoltz le atraca un feroz "maletero" a las carretillas. Estruendoso acusa el golpe, y lo acusa al Tercer Juzgado de Valparaíso, donde el árbitro de Prieto y de Reyes lo declara reo por foul de delito común. El fallo fué apelado y Estruendoso todavía está en la cama, mientras Guardabajoltz ha podido seguir peleando con toda libertad bajo fianza.

CHASCON TAPA CORONA vs. JURADO. — Esta pelea no hay cómo calificarla, porque se trata de algo nunca visto en el box. Sucedió así: mientras el Jurado discutía en el ring a quién se nombraría representante chileno por el Instituto Agrícola Boxing Club, sube Chascón Tapa Corona y grita por el megáfono: "¡Atención, yo soy el elegido; el presidente de la Federación, don Gabín Gonzaloff, me dijo que de un repente me iba a nombrar!".

Uno de los miembros del Jurado tuvo la mala idea de contestarle: "Mientras no se le haya dado curso a su pase reglamentario, usted, don Chascón, no tiene nada que hacer aquí".

—¿No tengo nada que hacer aquí?... Ya van a ver —respondió el campeón improvisado, y le dió curso a una corrida de garabatos y puñetes a todo el Jurado. Ganó por K. O., y como premio, al día siguiente, don Gabín le firmó el pase.

MANENO BULNES vs. VIHUELA LIRA. — Una pelea bastante dispareja. El príncipe nórdico no tuvo ni como principiar con un contendor

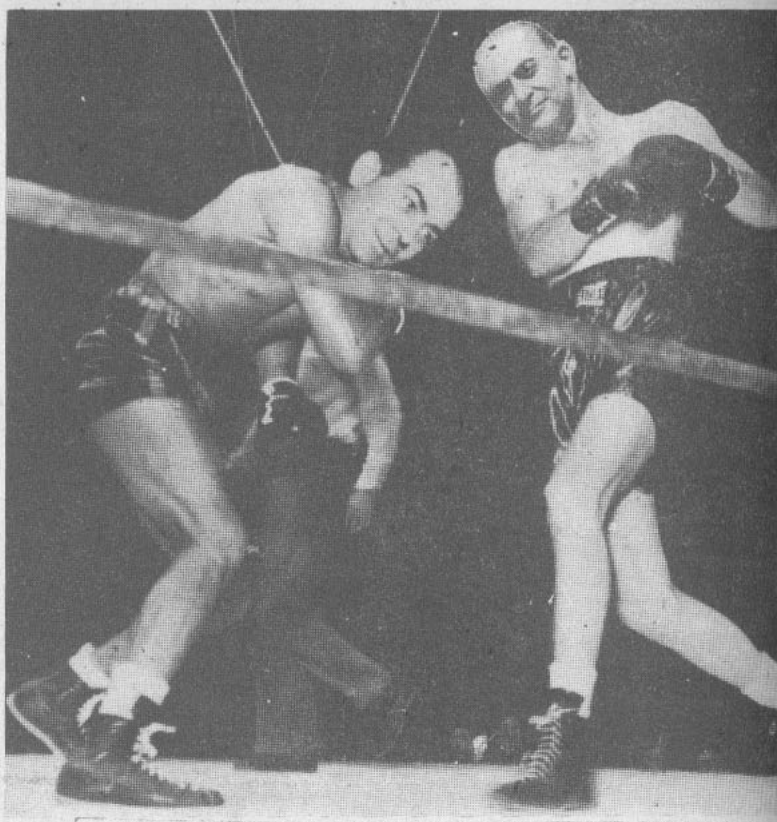

¡EL MATCH más grande del campeonato! En el primer round el púgil Vial Estruendoso cayó knock-down por prescripción médica. Pero como es un peleador innato volvió al ataque, y aquí vemos a Cloroformo Waohholtz completamente groggy y listo para esperar la cuenta de tres años y un día.

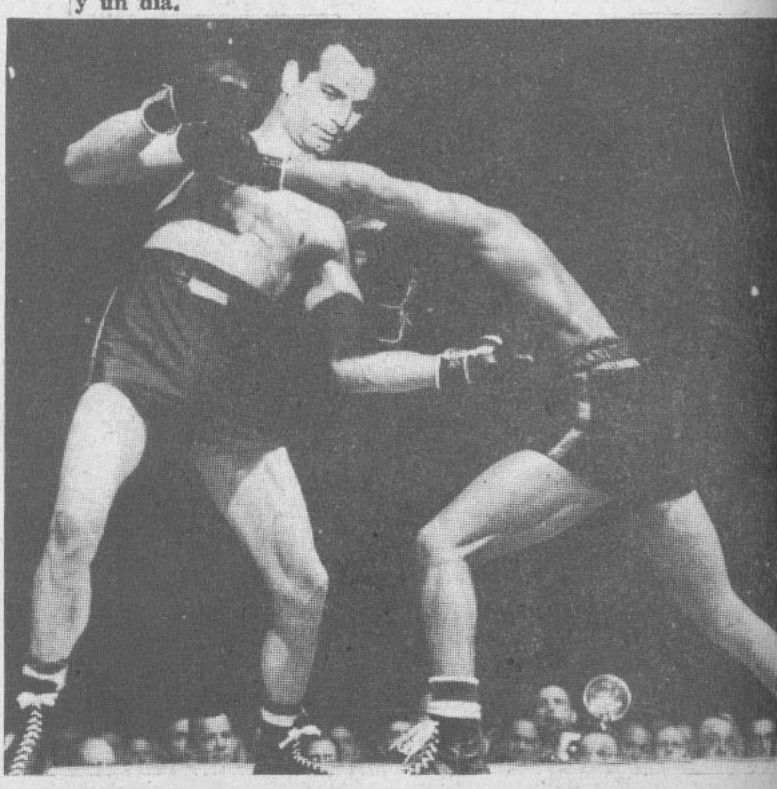

¡VERDEJO knock-out! Véase el limpio golpe al estómago que el púgil ruso Konchakowcki le aplicó al chileno en pleno estómago. Fué un sobresaliente uppercut de corte único que despanuncó definitivamente al sufrido flighter nacional.

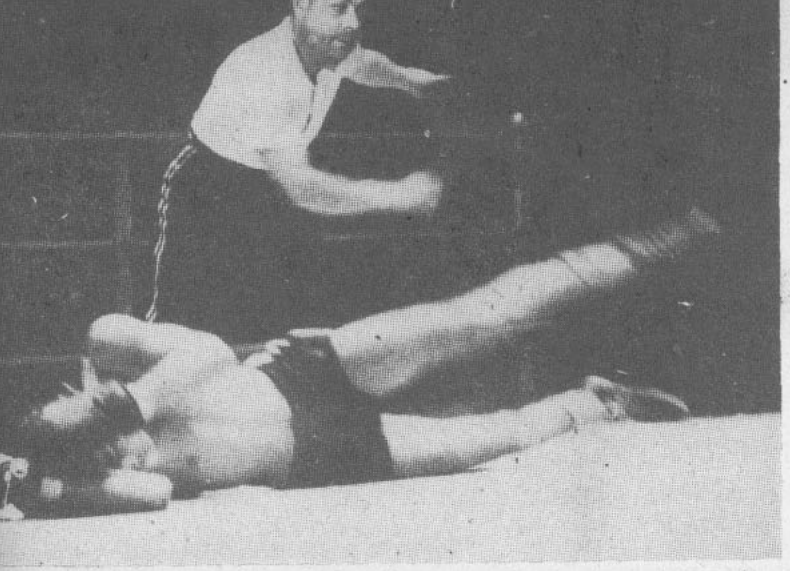

—Pega vos primero, pus, tonto krumiro —dice el primero.

—Y qué hablai vos, naci-rojo — replica el segundo.

Retumbaban en el Disparatadio Nacional las palabras: "sirviente capitalista, esclavo ruso, oro de Moscú dólar yanqui", etc.

El público de galería, sin que lo pudiera evitar la fuerza de carabineros, se trabó en una feroz riña. donde los guantes inventados por el marqués de Queensberry fueron substituídos por manoplas, laques, palos, y hasta su balazo caído. Resultado: los dos campeones no se hicieron ni un rasguño, pero en las aposentaduría de Lota hubo varios heridos y dos socialistas perdieron la pelea por K. O. eterno. Fallo: Indeciso, ya que todavía no se conoce lo que dictaminará el Arbitro en Visita enviado por la Corte Suprema de Box Amatoneur.

EL árbitro don Alfredo Ro-cen-de cuenta los 10 segundos fatales al xeador Palcos Cuevas en el match r la senaduría de Antofagasta. El ncedor, Jack Custodio Vásquez, sale en la fotografía, pues inediatamente después que tiró a lona a su contrario salió en gira ectoral.

ue se notaba falto de condiciones. huela, con su pésimo juego de pierns, fué incapaz para desplazarse de s terribles arremetidas de su adrsario. Apenas sonó el gong el xeador sueco lanzó al criollo un berbio "un dos" al cobre y al arroz ue lo hizo tambalear. Lo curioso fué ue cuando Maneno se aprontaba ara rematarlo con un recto a la inería, saltó al ring la Junta Liral de Box Manchesteriano, y obliió a los contendores a que se dieran mano, dando la pelea en empate. allo absurdo. pues el público espeaba de un momento a otro el K. O. e Vihuela Lira.

BERNARDO ARAYASE vs. BERARDO IBAÑESE. — Aquí sí que se olmó la medida de desaciertos. Suen al ring Aráyase e Ibáñese. Sueia el martillo y los adversarios en ez de cambiar golpes, principian a ambalacharse insultos:

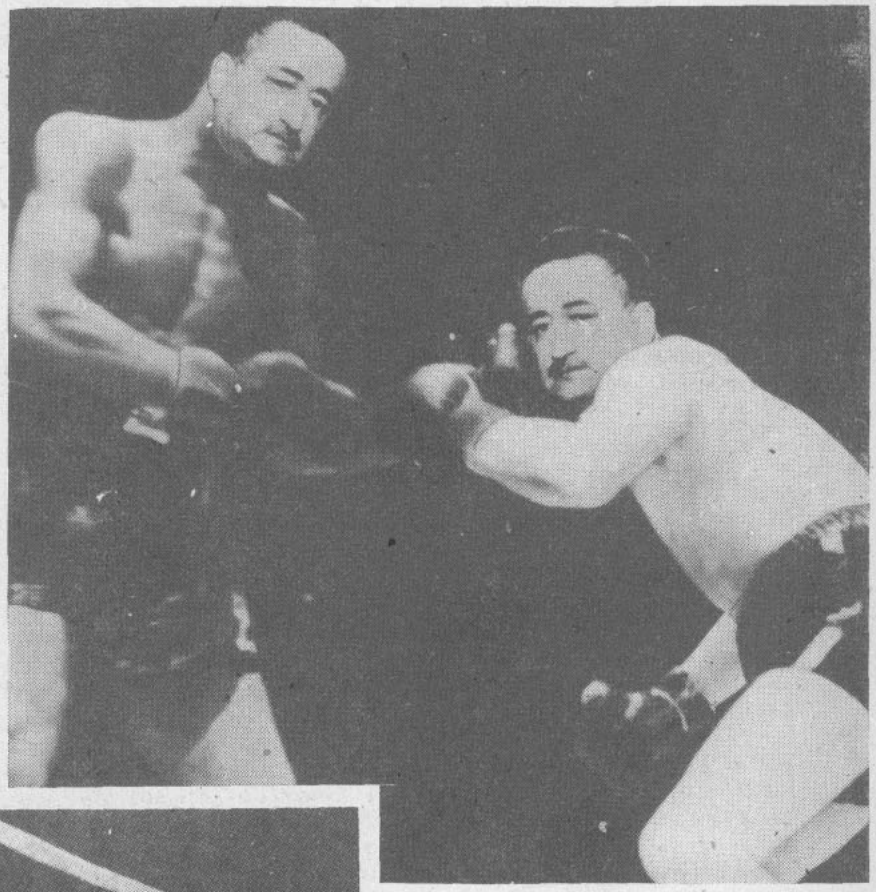

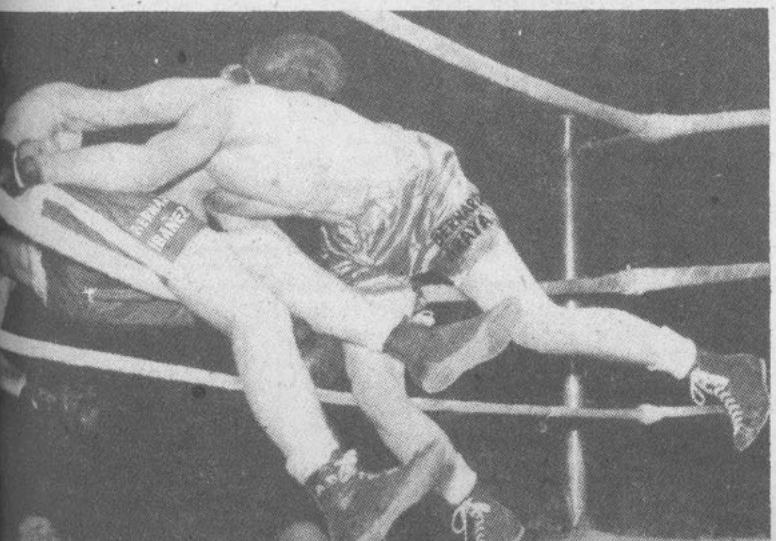

¡RIVERA lucha contra Rivera! Este match ha causado sensación, y el público, de pie, espera el knock-out de uno de los contendores. ¿Pondrá fuera de combate el comunista Rivera al manchesteriano Rivera? Antes de un mes se sabrá definitivamente el resultado.

EL MATCH más salvaje del torneo: Bernardo Aráyase y Bernardo Ibáñese, campeones de peso seteché, abandonan todas las reglas del boxeo y se baten furiosamente a mordisco, bala, cuchillada y zancadilla. Ha sido el match más lamentable del sensacional torneo boxístico que se desarrolla en el Estadio Político.

el whiskey que más se vende universalmente

el gran mundo prefiere siempre el whiskey

SCHENLEY

EL WHISKEY DE SABOR *NATURAL*

Nunca ha saboreado usted un whiskey como éste. Es que SCHENLEY es americano y tiene el sabor natural de los granos con que se elabora. Por supuesto, ese sabor es *distinto*...y es distinto precisamente porque es *natural*. Pida el más fino de los whiskies americanos...SCHENLEY... *naturalmente*, el favorito del Gran Mundo.

SCHENLEY INTERNATIONAL CORPORATION
Empire State Building, Nueva York, E.U.A.

DISTRIBUIDORES:
FRANCESCO CINZANO Y CO.

EL DICCIONARIO DE ACTUALIDAD

Nuestro Diccionario se renueva cada día. Es así como vemos palabras que pasan a la historia y otras que surgen flamantes. Siempre deseosos de coadyuvar con nuestro furúnculo de arena a esta labor, damos a continuación la verdadera acepción que tienen algunas palabras:

Aceite.— Una utopía.

¡Ah!— Exclamación que lanza al espacio la persona que, sin ser comunista, se ha conseguido un cuarto de litro de aceite.

Coleto.— Acto más o menos financiero, que pone a todo un Ministro de Estado a dos dedos de la cárcel.

Huelga.— Procedimiento sencillo de conseguir hasta lo imposible.

Harina.— Dicen que es algo que sirve para confeccionar el pan...

Inflación.— Razones para dejar a un prójimo con las carretillas muy mal averiadas.

Comisariato.— Significa carestía de la vida.

Leche.— Líquido lácteo que no se encuentra por ninguna parte. Tanto, que hasta los terneros tienen que desayunarse con café puro.

Viña del Mar.— Ciudad en la que está el palacio veraniego de los Presidentes de Chile y la única que sirve para hacer canchas de palitroque.

La Serena.— Ciudad beata y llena de iglesias, tierra madre de los rádicos y masones más grandes del país.

Pan.— Artículo de primera necesidad que hay que conseguírselo a punta de tiros: ¡pan, pan y pan!

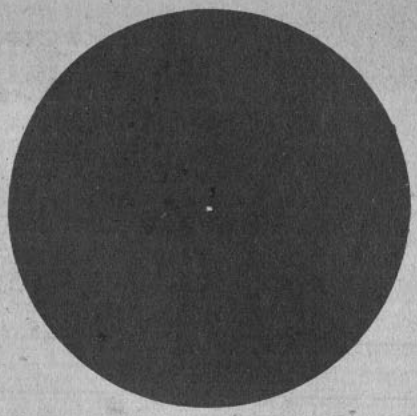

EL PUNTO NEGRO DE LA SEMANA

¿Qué pasa con la leche?...

Todos los días, en la mayoría de los diarios de Santiago, se publican anuncios en el sentido de que se va a pagar una bonificación a los dueños de lecherías, que se va a alzar el precio, que se va a bajar, que el Ministro de Agricultura estudia el problema, que los agricultores estudian el problema, que el Gobierno resolverá el problema, en fin...

Pero el hecho, bien doloroso por de más, es que la leche, alimento básico, especialmente para los niños, escasea en forma alarmante en todos los barrios de Santiago.

En nombre del público, que no puede consumir leche porque no encuentra donde se la vendan, le otorgamos el Punto Negro de la Semana a todos los funcionarios, organismos y entidades vinculados a este problema, por la desesperante demora para solucionarlo, si es que se puede solucionar.

ALCANCE A UN COMENTARIO

DON Hernán Figueroa Anguita ha dejado en claro, mediante publicaciones de prensa, que él quiso hacer dejación del desahucio que le acordó el consejo de la Caja Hipotecaria, pero que la Fiscalía determinó que tal desahucio era irrenunciable. Deja establecido, además, que la suma que le fué acordada es muy inferior a la que se ha dicho que recibió, y que tal desahucio le fué concedido de acuerdo con la reglamentación de la Caja, sin que influyera en ello el menor favoritismo.

Fieles a nuestra norma de reconocer nuestros errores cuando ellos quedan fehacientemente demostrados, nos complacemos en rectificar ahora los términos de un comentario que hicimos en nuestro número pasado con relación a este asunto. Creemos así reparar una injusticia.

MEJORALITA.— Sí, camarada Chacón Corona, comprendo que se sienta mal por los cargos que ha recibido su Instituto de Economía Agrícola, pero recuerde que siempre se sentirá MEJOR QUE MEJOR CON MEJORAL.

VIÑAMARINEANDO

—Sí, pues, m'hija; y ahora que nos ha protegido la suerte, podemos casarnos por amor..

MIGAJAS

Ya no sale Salas solo. Por el contrario, nuestro primer abrazatario confirmó a don José Santos en su puesto. ¡Lo que son las cosas! ¡Y a mí que me confirmaron cuando apenas tenía ocho años!...

◆

Agradecido el doctor Salas por esta confirmación, fué a darle las gracias a don Gabín.

—Excelencia —le dijo—, pienso edificar el palacio de los presidentes en las cumbres del cerro Santa Lucía...

¡Qué manera de agradecer! Enviar a nuestros primeros mandatarios a la punta del cerro...

◆

Por la diputación vacante de la Perla del Pacífico, la Alianza va a llevar al compañero Oliva, don Radul.

Dicen las malas lenguas que para que salga tendrá que correr mucho aceite:..

Aceite de Oliva, se comprende.

●

Don Gabín y don Perón se abrazarán el 6 de enero en el Cristo de la Cordillera... Para demostrar que, después del préstamo argentino, ya no estamos sin cristo...

◆

Dicen por ahí que don Jaime de Larraín de García y Moreno, que gestionó en la república hermana un préstamo y un convenio comercial por una verdadera hemorragia de millones, suena como futuro Ministro de finanzas, en vez de don Guardabajoltz, que tendrá que hacer el papel de Ladrillo, que estaba en la cárcel cumpliendo injusta condena...

Lo que significa que quien se bate a sablazos gana más que aquel que lo hace a coleto limpio...

GABITO por Pepo

¡¡AHÍ ESTÁ LA COSA!!

ES increíble cómo don Juan Lanas H. entiende de cuanto problema serio existe en Chile. Es tal su preparación técnica y científica, que no nos ha quedado más que consultarlo sobre cada cosa que no entendemos bien. Ayer, por ejemplo, nos explicó el problema del trigo.

—Vea usted, señor locorepórter —nos dijo—; al agriculator chileno se la compra a 134 pesos el quintanormal de trigo y a la argentinos se lo pagamos a 152 pesos. ¡Ahí estála cosa! Es un abuso, pero esto favorece la política del buen vecino.

—Muy bien, don Juan; pero díganos, ¿por qué tenemos que comprar trigo a la Argentina?

—¡Ah! Porque el trigo chileno tenemos que vendérselo al Perú... ¡Ahí estála cosa! Y sigue ganando la política del buen vecino. Claro está que aquí ya no hay pan y cada día, cuando hay, vale más que un mueble de caoba... Pero no importa, vamos a sacar patente de los tontos del trigo... ¡Ahí estála cosa!

¡SUSCRIBASE A TOPAZE!

Precio de la suscripción:

Un año	**$ 134.—**
Seis meses	**$ 77.—**
Extranjero	**$ 184.—**

HISTORIA DE LA CAPERUCITA ROJA... DE IRA

ERASE que se era una niñita que se llamaba Producción y un niñito que se llamaba Gabito. La niñita era corta de genio, corta de capitales y corta de créditos y el niñito era alegre, abrazador y paseandero.

Un día Gabito plantó un bosque de faroles, los que crecieron rápidamente y se fué a vivir en medio de él. Caperucita le dijo:

—¿Y para qué tantos faroles, Gabito?

—Para "revolverla"— respondió éste y le dió un abrazo.

Un día que Gabito jugaba al palitroque en su cabaña, en lo más profundo del bosque de faroles se oyó un tremendo rugido. Caperucita llegó corriendo a la cabaña de su vecino y le dijo:

—¿Oíste ese rugido? ¿Será de león?

—No, m'hija —le contestó Gabito—. Ese rugido me parece más bien el de un lobo estepáreo, un lobo ruso...

Y como Caperucita se pusiera pálida de susto, él le dió otro abrazo. Luego se separaron. Caperucita se fué al banco donde iban a protestarle una letra y Gabito, corriendo y saltando, alegre como unas pascuas, llegó donde estaba el lobo.

—Como le va, lobo —le dijo al feroz animal.

—¡Grrrr!... —respondió éste.

—Oiga, señor lobo estepario, por favor le pido que se haga vegetariano y deje en paz a la Caperucita.

—¿Y por qué tiene los dientes tan largos, camarada?

—Para manducarme los sindicatos campesinos.

Gabito se rió y le dió un abrazo al lobo. Luego le preguntó:

—¿Y por qué, tovarich lobo estepáreo, tiene las uñas tan largas?

LO ESTAN ECHANDO AL MEDIO

DON GABITO.— ...y todo lo que que les pido, compañeros, es que me jueguen sin trampas...

(DE LA VUELTA)

—Para hacer el corte único del pan...

Gabito lanzó una sonora carcajada. ¡Qué divertido era el lobo! ¡Qué respuestas más graciosas le daba! ¡Si parecía mismamente un lobo de cuento! Y para cerciorarse le dijo:

—Oye, lobo; ¿tú eres lobo de cuento?

—No, yo soy un lobo marxista-leninista-stalinista. Quiero despanzurrar al capital y pretendo comerme a la Caperucita.

Gabito, por primera vez, se anduvo poniendo serio. Y como él era bien intencionado, creyó del caso decirle algunas cosas al lobo. Pero como le tenía su poquito de respeto empleó su lenguaje más académico.

—Mi señor lobo —le dijo—. No hay nada más feo que los lobos crueles y sanguinarios. ¿Por qué usted no se lima los colmillos, por qué no se corta las uñas, por qué no se tusa el pelo y los dos jugamos al palitroque en mi cabaña? Piense usted, señor lobo, que si le da el bajo a la Caperucita yo no tendré qué comer, y si no como me pondré triste y a mí me gusta estar contento.

—¡Grr!... —respondió el aludido.

Entonces Gabito habló de San Francisco de Asís, del hermano asno radical, de la hermana ardilla liberal, del hermano carnero, del hermano porcino mamocrático que chapoteaba en el presupuesto.

—Sea bueno, señor lobo; no haga olitas y chapotee usted también en el presupuesto.

Entonces el lobo estepáreo, dando un gruñido, le dijo:

—¿Tú crees, camarada Gabito, que un lobo estepáreo como yo, carnívoro y cetechoso, se va a entretener con las mismas tonteras que los hermanos domésticos de que me hablas? ¡Yo soy arisco y no aguanto entretenerme mordisqueando pegas vegetarianas y tampoco aguanto que nadie me pase la mano por el lomo!

Gabito, todo cabiztivo y pensabajo, se fué a su cabaña. Ahí estaba el hermano asno radical comiéndose tranquilamente su ración de pasto burocrático, pero al ver a Gabito tan triste le dijo:

—¿Qué le pasa, joven?

Gabito estaba contando el episodio del lobo cuando llegó la ardilla liberal, la cual, luego que hubo terminado el relato, dijo:

—La culpa es tuya, Gabito, por haber plantado este bosque de faroles.

A todo esto se había hecho de noche y allí quedaron los tres, muy preocupados de la suerte que iba a correr Caperucita.

Y colorín colorado, este cuento no se ha acabado.

LOS PERLAS DEL PACIFICO ELIGEN CANDIDATO

DON GUSTAZO RIVERA.— ...y ya que este joven Durán es contrario al Gobierno...

—...yo, como gobiernista, lo proclamo mi candidato.

Primero fué el senador Pobrepovic, después el regidor Corcovacevic, luego el erudito doctor Reeder Digest:

—Aquí en Valparaíso necesitamos llevar a un liberal a la diputación vacante.

—¡Eso! ¡Un candidato completamente liberal!

—¡Sindudamente! ¡De lo más liberal posible!

Tomaron la lista de socios del Club de Viña, la guía de teléfonos de Valpo y el rol de socios del Autó Club y se fijaron en un nombre: el de don Héctor Vigil Orate.

—¡Esto de Orate es muy interesante! —exclamaron los tres a una voz—. Desde el momento en que todos los liberales estamos locos, Vigil Orate es el candidato obligado.

Entonces, también los tres, redactaron la siguiente carta:

"Señora Alianza Mamocrática,
Santiago.

Distinguida señora:

Los abajo suscritos solicitan de usted que se sirva otorgarnos los votos rádicos, comunistos y cetechosos para llevar al Parlamiento a nuestro correligio, camarada Héctor Vigil Orate, que por lo Orate es una garantía de mantenimiento del Cuarto Frente marxista-radical-manchesteriano.

Répondez s'il vous plait.

Saludos y agitación campesina.

Firmados: Pobrepovic, Corcovacevic y Reeder Digest".

Pasó una semana y no hubo respuesta. Pasó otra semana y tampoco hubo respuesta. Doña Alianza Democrática estaba meditando, hasta que el erudito doctor Reeder Digest dijo:

—Esta meditación está resultando más larga que la de Thais.

—¿Qué hacer en este trance? — También meditaron ellos y el regidor Corcovacevic opinó de pronto:

—Consultemos el caso con nuestro líder, el agudo, maquiavélico y sibilino don Gustazo Rivera.

—¡Claro!

—¡Por supuesto!

Frente al problema, don Gustazo se puso a meditar a toda carrera. Miles de ideas cruzaban por su cerebelo, hasta que por fin se dió una palmada en la frente.

—¡Ya! —dijo.

Y luego habló así:

—Ya que la Alianza Mamocrática no apoya a Vigil Orate, no nos quedan más que dos caminos: o retirarnos nosotros de la Alianza o bien nos quedamos en la Alianza y retiramos a nuestro Orate. Y como los liberales estamos todos orates, propongo seguir en la Alianza Mamocrática sacrificando al orate Orate.

En medio de una locura colectiva se procedió en esta forma y luego se tomó el más sorprendente acuerdo político de todos los tiempos:

"El Partido Liberal, partido de gobierno, en vista de que los demás partidos de gobierno no apoyan al candidato liberal, que es el candidato de gobierno, acuerda apoyar al candidato del Partido Conservador, que es el único partido que está en contra del Gobierno".

¿Serán?

CONSULTAS A LA U. R. S. S.

Glorioso tovarich
José Pepe
Clínica Santa María
Moscú.

Glorioso camarada:

He sido destacado por el Partido en el cargo de Dictador a Troche y Moche del Instituto de Discutidoría Agrícola, con el objeto de hacer bajar el precio del pan. Inspirado en las lecciones de los camaradas bolcheviques de la U.R.S.S., comencé por pegar unos cuantos gritos a mis colegas del aconcejamiento. Luego las emprendí a garabatismos contra los dueños de las panificaciones y por último lancé a los activos dirigentes contra los fundos de los terratenientistas especulistas. Pero, camarada, el resultado ha sido catastrofístico. Los hamburgueses capitalistas dueños de las panaderías se han amallado con la harina, la masa y la levadura. Los terratenientistas se niegan a sembrar trigo y mis colegas del Concejo se portan como saboteadoristas entreguistas y peluconistas.

Espero de la benevolencia de su bonhomía, glorioso tovarich, para que me aconseje y me informe cómo en un régimen hamburgués se pueden hacer bajar el pan, la harina y el trigo.

¡Contra el especulismo sabotista!
¡Por la panificación total de la verdejancia!

CHASCÓN CORONA.

Tovarich
Chascón Corona
Santiago

Tovarich:

Después de leer el informe de los trabajos para el abaratamiento del pan en la república dependiente de Chile, pensamos mandar agentes de la G.P.U. para que lo fusilaran hasta que usted muriera. Pero hemos desistido de tales propósitos, reservándolos para mejor ocasión.

GOBIERNO DE UNION NACIONAL

Bien sabe el camarada krumiro que la posición del P. C. debe ser de unión nacional. En consecuencia con esta conducta, el compañero Chascón Corona debe tratar de ganar la confianza de la hamburguesía feudo-capitalística y no hacer de agente provocador tercer frentista. El P. del C. no necesita militantes tipo René Jerez, que puso en ridículo a la socialistancia. El compañero Corona debe actuar en el Club de la Unión, luciendo un cosmunismo distinguido, consecuente, sociable, tipo ministro Concha y Toro, Fonceco o Volodia.

Solamente las organizaciones de masa harán que haya masa en las panaderías en cantidad suficiente para la verdejancia. Si la masa no se preocupa de que haya masa, será inútil cuanto haga el compañero Corona.

JOSÉ PEPE.

QUE ACUSACION TAN ACUSATIVA, ¡NO!

Furias, pero furias, los diputados pelucones, encabezados por don Ser o no Sergio Fernández Agarrain, tienen una feroz acusación constitucional en contra de don Reoberto Guardabajoltz y del joven comunisto y Ministro de Agricultura, tovarich Migueloff Oconchornia.

Los topacetes, hábiles como son en materia reporteril, han conseguido el verdadero texto de esa acusación.

Dice así:

"Olorable Cámara de Disputados:

"Los abajo suscritos, todos diputados conservadores, de buena familia, buen apellido y sumamente conocidos en diversas partes del país, acusan al tal Reoberto Guardabajoltz y al más tal de Migueloff Oconchornia, Ministros de Econosuya y Restricomercio el primero, y de Agriacultura el segundo, porque por culpa de esos bárbaros han ocurrido hechos tan graves como los que citamos a continuación:

"1.°—Agitadores a sueldo y asignación familiar del Partido Comunisto, armados de chocos, laques, carabinas y tontos de goma, se han atrevido a asaltar, robar, latrocinear y descuartizar a un dueño de fundo en la Comuna de Pirque y otro dueño de fundo en la Comuna de Curicó.

"2.°—No contentos con cometer tan terribles desmanes, esos mismos individuos, pertenecientes a una secta tan internacional que de pura rabia ni siquiera la nombramos, han llegado al extremo de saltar por encima de la reja del Fundo "Los Cucús", de propiedad del distinguido caballero que, como muy bien lo ha dicho "El Parcial", es hijo de un conocido hombre público de nuestro país.

"3.°—Estos dos hechos ya mencionados bastarían para descontumeliar al Ministro Oconchornia, pero como nosotros, los disputados conservadores, no somos na fijaos para nuestras cosas, nos tiramos también el salto para acusar a otro Ministro más, el tal Reoberto Guardabajoltz, responsable directo de los delitos que se señalan en los acápites siguientes:

"4.°—Restricción del crédito bancario, que ha provocado la quiebra de un Corredor de 100 metros planos y de varios otros distinguidos caballeros de nuestra sociedad.

"5.°—Como consecuencia directa de la misma medida, se ha producido la quiebra de los editores del Boletín Comercial, que han debido aumentar el número de sus páginas al triple de lo acostumbrado.

"6.°—Es responsable también el acusado Reoberto Guardabajoltz de un resfrío terrible, pero terrible, que ha atacado a una distinguida dama de nuestro mundo social, quien no pudo adquirir un abrigo de piel de castor que se lo iban a vender con letras y que le habría servido para abrigarse y evitar así tan espantoso resfrío.

"7.°—Por todas estas razones, Olorable Cámara, pedimos que esos dos Ministros sean condenados a fusilamiento con presidio perpetuo, confinación, extrañamiento, quemazón, viaje en góndola Vivaceta-Fábrica de Cartuchos, prisión y multa.

"Es gracia de nosotros, Olorable Cámara.

"(Firmado.) Ser o no Sergio Fernández Agarraín, Cáñamo Flores de Pravia, Cristóbal Coloma, Gustavo Noyola, Enrique Curtiduría Denovio, etcétera."

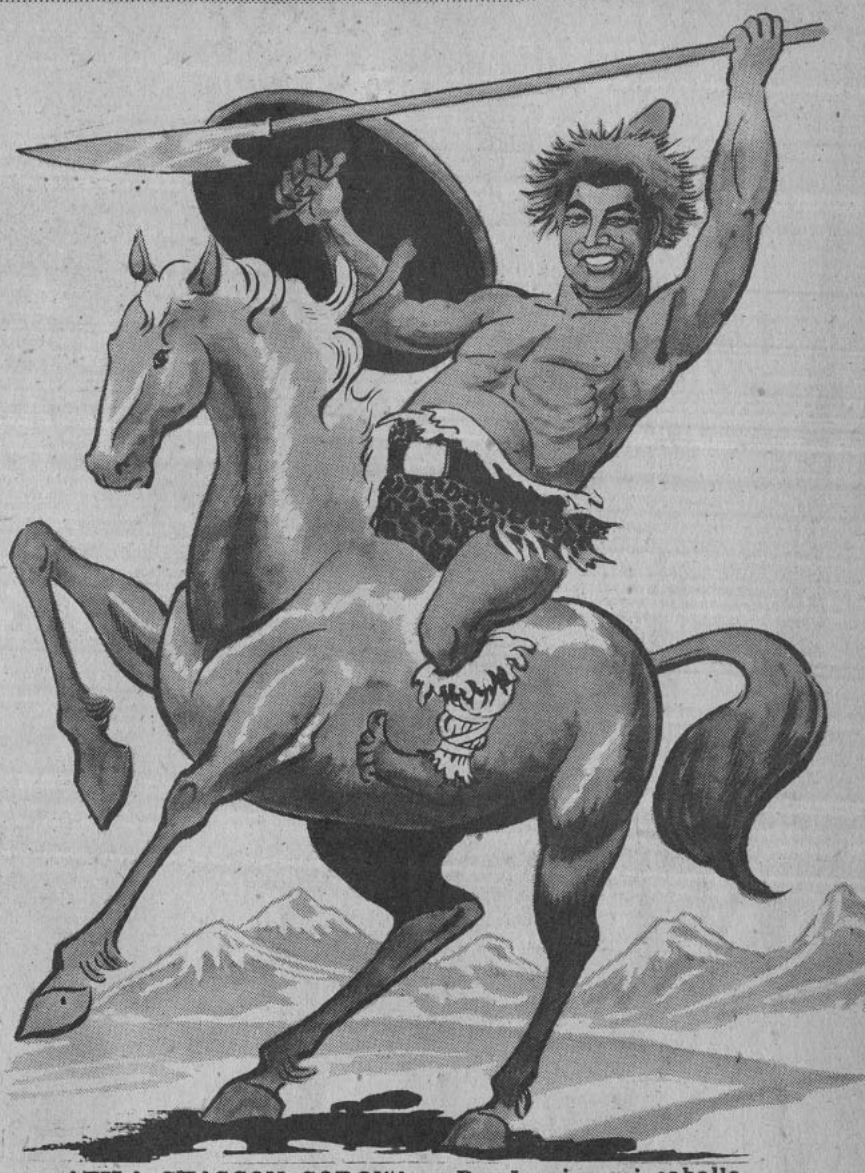

ATILA CHASCON CORONA.— Donde pisa mi caballo no sale más trigo...

SINTONICE AMENIDAD, CULTURA E INTERES INFORMATIVO EN LOS PROGRAMAS DE LA PRIMERA Y MAS POPULAR CADENA NACIONAL DE EMISORAS: RADIOS "LA COOPERATIVA VITALICIA"

el whiskey que más se vende universalmente

el gran mundo prefiere siempre el whiskey

SCHENLEY

SCHENLEY INTERNATIONAL CORPORATION
Empire State Building, Nueva York, E. U. A.

DISTRIBUIDORES:
SOC. VIN. FRANCESCO CINZANO

EL WHISKEY DE SABOR *NATURAL*

Nunca ha saboreado usted un whiskey como éste. Es que SCHENLEY es americano y tiene el sabor natural de los granos con que se elabora. Por supuesto, ese sabor es *distinto* . . . y es distinto precisamente porque es *natural*. Pida el más fino de los whiskies americanos . . . SCHENLEY . . . *naturalmente*, el favorito del Gran Mundo.

BUENO, no todos los chismes que yo escriba van a ser en contra de los demás. Ahora, y aunque se enoje el director, voy a contar uno que afecta directamente a uno de los propios topacetes.

Este topacete, muy aficionado al bicarbonato, compró un sitio (baratito, debo decirlo) por intermedio de una Caja de Previsión. Mientras esa caja tramita la edificación, que ya lleva diez meses, el sitio está ocupado por un cuidador que vive allí desde que el sitio era de su anterior propietario.

¿Y qué hay con esto?, dirán ustedes. Bueno, lo que pasa es que el topacete del sitio es el que más le ha pegado a los comunistas por la venta del aceite. ¡Y ahora resulta que una de las ventas de aceite que hacían los comunistas se efectuaba en el propio sitio del topacete! Claro que la venta no la hacía el topacete, sino el cuidador, que es comunista.

Quien quiera explotar este chisme lo tiene a su disposición.

◆

Una cosa muy divertida que se corre entre los radicos es lo siguiente: que un Ministro de Estado, comerciante en lámparas, es el que más ataca a don Reoberto Guardabajoltz dentro del Gobierno por sus medidas contra el crédito.

Claro: el ministro lamparero no es fabricante de lámparas, sino que se las compra a Mademsa con letras y se gana la diferencia. Y con esto de no dar crédito a los comerciantes, es un Ministro de Estado una de las víctimas de su colega de Hacienda.

¿Quieren saber cuál es el ministro lamparero de marras? Bossay, bossay, salir a buscar. . .

◆

Lindo el mensaje presidencial que nuestro Primer Abrazatario leyó en el Congreso Pleno Comunista del Estadio Nacional, ¿no?

Era un discurso completísimo, lleno de citas, de exposiciones precisas y la mar de cosas más. Tan buena era esta pieza oratoria que en una de sus partes el orador se comparaba nada menos que con el Presidente Roosevelt.

Ustedes dirán que fué inmodestia de don Gabín hacer esa comparación. Y yo les digo que no. No fué inmodestia sencillamente porque —lo que no tiene nada de particular— él no escribió el discurso, sino que fué. . .

Bueno, fueron dos personas: uno el correligionario don Oswaldo Sabueso, Director de Cachativaciones. Y el otro autor del discurso fué nada menos que don Víctor Santa Cruz Serrano, ex liberal y hoy día candidato radical-comunista-independiente a la próxima Presidencia de la República.

Sí, señoras y caballeros: éstos fueron los autores del gran discurso que don Gabín pronunció ante la CTCH comunista el sábado pasado.

◆

Don Chumingo Durán quiere a toda costa seguir siendo vicepresi-eje de la Caja de Empleados Particulares. Por eso es que el lunes y el martes le puso todo el empeño posible al préstamo que el Gobierno le había pedido a la Caja, de 50 millones, para pagar con eso una gratificación a los amos de Chile: los operarios del riel.

Falló el préstamo, pero con todo don Chumingo le dice a quien quiere oírlo que él seguirá frente a la Caja, pues, ahora cuenta con el apoyo del Partido Comunista, que es el que decide en materia gubernamental.

Es así cómo don Chuma, duhaldista y tercer frentista ayer, es ahora uno de los regalones del stalinismo-marxismo- fonsequismo.

Sabe el hombre ¿no?

TOPAZE EN EL AIRE

Escuche usted, todos los martes, jueves y sábados, por CB 114, esta audición.
Sintonice dicha estación a las 9 y media de la noche, en los ya citados días.
¡Reirá a mandíbula batiente!

LOCURAS de la semana

LUIS GOSSAY.—Se pega una palmada en la plataforma frontal y descubre que hay que terminar con las huelgas. En la tarde llegan unos trabajadores al Locatario del Trabajo y le denuncian: "Oiga, Ministro; nosotros queremos trabajar, pero hay unos gallos que nos pegan si llegamos a la fabrica". "¡Ah! —responde Gossay—, lo que pasa es que ustedes son unos rotos apatronados." Se multiplican las huelgas y al Ministro lo tenemos organizando un paro de Napoleones en la Casa donde ya se están completando todos los que son y todos los que están.

GUSTAZO RIVERA.—Se imponе de que en Valparaíso hay una vacante de diputado. Hace cruzar una de sus amables sonrisas y determina: "Como yo soy presidente del Partido Liberaloco y formamos parte del Gobierno, lo mejor es que apoyemos al candidato de la oposición que llevan los conservadores, que, a su vez, han cometido la locura de llevar a un ex falangista". Don Víctor Rosa Cruz le acaba de mandar a hacer a don Gustazo una camisa de fuerza mayor.

DON ROBERTO GUARDALOCOLTZ.—Descubre la teoría de que para salvar a Chile nadie puede pedirle plata prestada a nadie, y al que preste lo mete a la capacha. Al día siguiente manda a Buenos Aires a don Jaime Larraín García Moreloco a pedir prestados 7,000 millones de pesos, y dá instrucciones a los Estados Unidos para que los yanquis nos faciliten todo lo que puedan. El Juez de Menores de Valparaíso lo ha encargado loco común.

CONTRERAS LABARCALOCA.—*Un día suspende la pillada del dedo y resuelve: "Voy a aprovechar que no hay un cinco en la Caja de los Ferrocarriles para dar una gratificación de 50 millones de pesos a los ferroviarios". Inmediatamente toma el teléfono y llama a la Caja de Empleados Particulares: ¡Aló!... ¡Aló!... ¿Con quién hablo?... Bien... Muchas gracias... Era para decirles que como ustedes a veces van en tren a Valparaíso, haber si tendrían inconveniente en prestarme cincuenta millones para regalárselos a los ferroviarios. Le contestan: "¡Alóco!... ¡Alóco!... ¿Con el protector de los ferrocarriles?... Era para decirle si nos ha visto las ruedas, digo, las canillas..."*

MIGUELOCO CONCHA.—*Llama a todos los agricolocos del país y les dice: "Vamos a abaratar el pan para que el pueblo se lo coma tostado y con harta manteca". Estos esconden el trigo y los molineros ocultan la harina. A los tres días no hay ni una miga de pan en Chile. Entonces exclama: "He bajado el precio del pan, porque si este artículo de quinta necesidad ya no existe, quiere decir que ha llegado a no valer ni cobre." En vista de lo cual decreta "el corte único" del pan. Don Migueloco está ahora en la Panadería de la calle de Los Olivos cortando marraquetas en el aire.*

DON BERNOICO IBAÑESE.—*Lee una receta de cocina que recomienda: "Es indispensable apalear los locos antes de cocinarlos, para que queden bien blandos". En el acto piensa: "Es claro, voy a aprovechar que los comunistas cuentan con el apoyo del Gobierno, y son como cien mil, para lanzar a la calle a mis diez mil socialistas". En una semana no había un solo socialista en Chile que no tuviera la cabeza como membrillo machucado, salvo unos cuantos que pasaron a mejor vida, y los locos quedaron listos.*

EDIT. AL DIA
MONEDA 1367

LA SARTEN LE DICE A LA OLLA

—¡Quítate, no me tizne!...

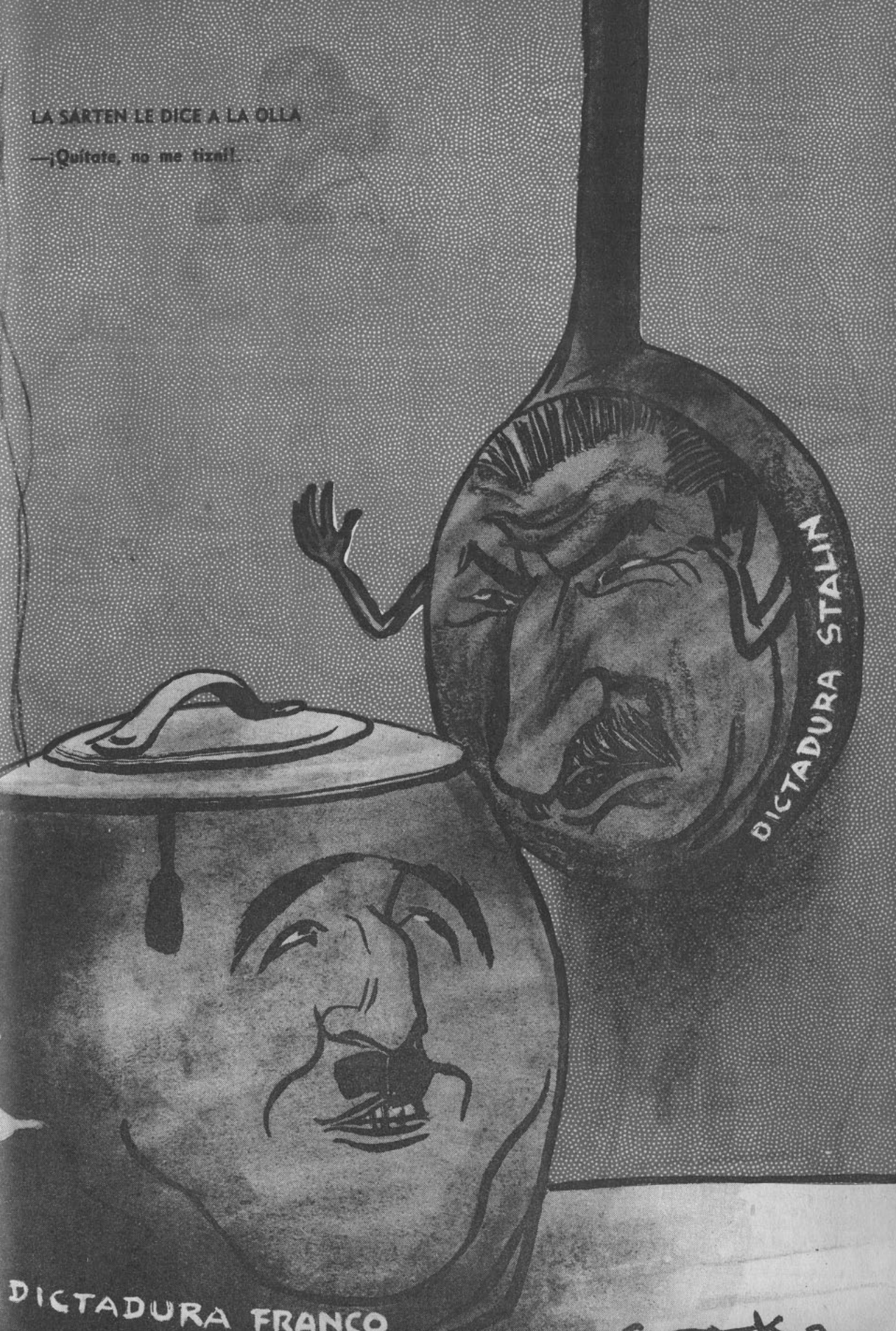

DON FAUSTO: —¡Por favor, m'hijita, no siga revolviendo el gallinero!
DOÑA CRISANTA: —Pero, ¿para qué me echas la culpa a mí, si es el propio Gobierno el autor del revoltijo?
¡INSTITUTO DE ECONOMIA AGRICOLA ASALTA LOS FONDOS!
¡CHACON CORONA culpable!
CTCH

DERECHINA: —Tome, Santa Claus: mi regalo le servirá para que se corte esa "patilla"...

topaze

$ 2.60

EL BAROMETRO DE LA POLITICA CHILENA

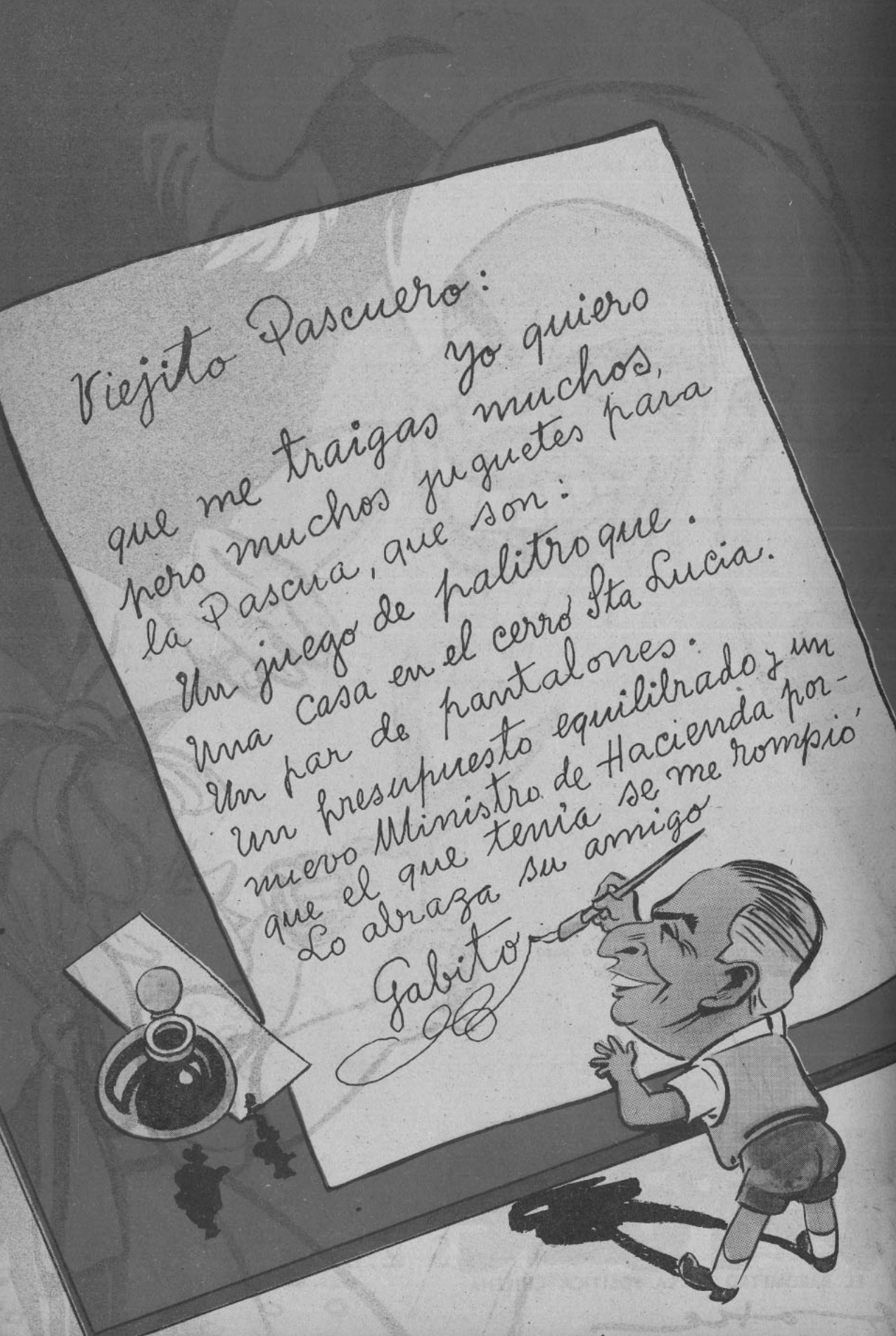
Viejito Pascuero:
que me traigas yo quiero
pero muchos juguetes, muchos
la Pascua, que son:
Un juego de palitroque.
Una casa en el cerro Sta Lucia.
Un par de pantalones.
Un presupuesto equilibrado y un
nuevo Ministro de Hacienda por-
que el que tenia se me rompió.
Lo abraza su amigo
Gabito

DIRECCION Y ADMINISTRACION
MONEDA 1061, OF. 7
TELEFONO 85353
CASILLA 2265

topaze

M. C. R.

DIRECTOR:
GABRIEL SANHUEZA D.

APARECE LOS DVIERNES

Año XV — Santiago de Chile, 27 de diciembre de 1946 — N.º 745

FIESTA DE NAVIDAD

CREO que nación alguna tenga una psicología más apta para celebrar la Navidad que nosotros los chilenos.

No me refiero al contenido religioso de la emocionante efemérides, ni al carácter mítico que ella representa para el mundo cristiano, sino a ese otro aspecto, tan peculiar, de los regalos de Pascua que cargamos a la generosidad del Viejo Noel, de Santa Claus, o como se le llame.

Los chilenos poseemos permanentemente la regalona actitud de estar a la espera del Viejito Pascuero. En cualquier día del año y en cualquiera actitud de nuestra vida no hacemos sino, de una manera u otra, estar al acecho del regalo, esto es, de obtener gratis y sin esfuerzo lo que otros consiguen con su trabajo.

Noel, entre nosotros, se llama Papá Fisco, Presupuesto Estatal, pliego de peticiones, ganancia del 500 por ciento. La ley que todos respetamos es la del menor esfuerzo, y cuando cualquiera de estos viejecitos pascueros se nos muestra reacio, clamamos al cielo a fin de que se corrijan las "injusticias".

Ultimamente estos hábitos, sean buenos o malos, están llegando a límites increíbles. Los aires de Navidad han hecho no solamente que se planteen múltiples conflictos del trabajo en pocas semanas, sino que las "reivindicaciones" se concentren en demandar pagos de gratificación, no siempre merecidas y nunca financiadas. De esta manera estamos viendo cómo el Gobierno no ha tenido otra actividad más importante que endeudarse en los bancos, en las cajas de previsión, o donde pueda, para pagar estos regalos de Pascua.

Para justificar las exigencias se culpa a la carestía de la vida, y no obstante que el pretexto es válido, en muchos sectores el dinero abunda en proporción injustificada, al par que este mismo dinero, por razones múltiples y de carácter catastrófico, va perdiendo su respetabilidad.

Así hemos visto cómo, hace algunos días, dos bandos de imponentes de la Caja de Empleados Particulares, a falta de otros proyectiles, lucharon entre sí disparándose con pesos fuertes. Ya que el valor adquisitivo de nuestro signo monetario cada día es menor, sirvió en esa oportunidad para romperse las cabezas. Volaban por el aire las monedas de cobre y en pocos minutos la calle quedaba sembrada de estas singulares municiones de combate.

Si en Chile tomáramos algo en serio, creo yo que haría meditar el acontecimiento referido. Primero haría pensar en el descrédito infamante a que ha llegado nuestro peso y, segundo, serviría para aquilatar nuestra idiosincrasia. Veríamos así cómo un dinero que no cuesta gran trabajo conseguir puede dilapidarse, ya sea en gastos suntuosos e innecesarios, o bien usándolo como arma de combate.

El verdadero problema de Chile, tan múltiple en materia de problemas, es conseguir que los ciudadanos lleguemos a perder la psicología pascuera y dejemos solamente para la Navidad el hábito de obtener por regalo lo que debemos merecer con nuestro esfuerzo.

Prof. Topaze

MERECE UN Bidú

BIDUCITO.— Don Osvaldo Sagüeso, le adjudico este "BIDU", porque el discurso que dijo don Gabín la otra noche en el Estadio era un discurso muy elocuente y estaba maravillosamente redactado por usted.

¡BIDU!... ¡UNA BEBIDA DELICIOSA!... ¡UNA BEBIDA NUEVA!

SINDICALIZACION CAMPESINA

Hay mucha gente que se imagina que así va a ser la vida del campo chileno cuando se apruebe la sindicalización campesina.

NOSOTROS creemos que la sindicalización campesina es algo peliaguda para los hacendados; pero de ahí a creer que esto va a ser como lo pinta don Lohengrín Echazarráturiz Panquehue del Urmenete Reservado, va mucha diferencia. Ayer lo encontramos con la cara larga y nos explicó:

—Esto es horrible; parece un hecho que se aprueba la sindicalización, mi amigo. ¿Qué le parece?

—Mire, don Lohengrín — le dijimos—. Díganos con toda franqueza lo que cree usted que va a pasar en el campo.

Y nos pintó el siguiente cuadro de la Divina Comedia Campesina:

—En primer lugar, los rotos se van a levantar a las once de la mañana y después de haberse tomado un vaso de leche con coñac, van a pegar el gran grito:

—¡A ver! ¡Vayan a ensillarme al patrón porque quiero salir a recorrer los potreros!

Y no nos va a quedar más a los patrones que dejarnos que nos pongan la montura, nos aprieten bien la cincha y el roto se monte a caballo. Yo ya le estoy pidiendo a Dios que me toque un huaso sin espuelas.

Y así irá sucediendo en todo, pues, mi querido reportero. Yo le apuesto que con lo de arar la tierra va a pasar igual. Los inquilinos van a encargar unos cuantos socios gordos del Club de la Unión y los van a poner al arado. Parece que los estoy oyendo cuando, picana en mano, principien a gritar a los pobres caballeros, picoteándoles las nalgas:

—¡Arre! ¡A buey ohoooo! ¡Echale, Pituco!... ¡Arre! ¡Ohoooo! ¡No te empaquís, Jaibón! ¡A buey... A buey ohoooo!

Es claro que los inquilinos todo lo van a querer arreglar a punta de balazos y dinamitazos. En vez de trilladoras, moledoras y demás maquinaria campesina, sólo veremos tanques rusos. La siega la ejecutarán con fuego rasante de ametralladoras y la mantequilla la batirán en morteros.

¿Y se imagina usted, reportero, lo que pasará con las viñas? La cosecha se la van a tomar al seco antes de que los caldos pasen a los lagares.

¡De los fundos de engorda ni que hablar! Usted comprenderá, mi amigo, que a todos los toros y vacas finas se los comerán al palo apenas se apruebe la sindicalización. Y quien sabe si se les ocurra darles aguardiente a las vacas holandesas para que en vez de leche pura dén cola de mono.

Como si todo esto fuera poco, los molineros me han dicho que los rotos van a obligarlos a soplar los molinos los días que no corra viento. Es claro que los pobres caballeros se van a desinflar y con esto quedará muy contento el desinflante señor Guarda Bajoltz. ¡Brrr! ¡Uff!

¡No, no, es inaudito lo que está pasando! —terminó don Lohengrín Echazarráturiz—. ¿Creerá usted que los campesinos de mi hacienda frutera me dijeron que ellos, cuando se hicieran cargo del buque, iban a sembrar tarros de peras y de duraznos al jugo, para que la cosecha resultara al tiro en conserva?

⟶

Este es el cuadro que don Lohengrín nos presentó como la triste realidad cuando se apruebe la sindicalización campesina.

TOPON DE SIETE.

GUIRIGAY

EN LA PUNTA DEL CERRO

ESTA definitivamente acordado: don Gabín González se irá a vivir en una casa que le edificarán en el cerro Santa Lucía. Cuando nosotros nos informamos de esta noticia, dudamos de que ella fuera efectiva. Nos preguntábamos el porqué don Gabín habría escogido justamente el cerro como lugar de su residencia. La verdad sea dicha, resulta un poco exótico y extraño que nuestro Primer Abrazatario haya

escogido justamente el cerro Santa Lucía para trasladar su cama y sus petacas. Esta es una idea original, buena, pero un tantico extravagante.

Con el objeto de salir de dudas, solicitamos la confirmación de esta noticia.

—¡Es enteramente cierto! —nos respondió el Pelado Escanillo.

—¿Y la causa de que sea el Santa Lucía el lugar acordado?

—Bueno, la causa es de orden lógico. Ustedes saben —nos dijo— que don Gabín ostenta el título de Primer Abrazatario. Nada mejor, pues, que el Primer Abrazatario se vaya a vivir al cerro Santa Lucía, que es el cerro de los abrazos. Si ustedes se toman la molestia de recorrer cualquier tarde las avenidas y paseos del Sta. Lucía podrán ver que en cada banco hay una pareja de enamorados que se abrazan efusivamente. ¿Comprenden ahora?

Comprendimos inmediatamente. Y pensamos lo injusto que resulta que San Martín y O'Higgins, que se abrazaron en Maipú, tengan sus estatuas en la Alameda y no se les traslade al Santa Lucía, frente al palacio que ocupará don Gabín González.

DOSCIENTAS SETENTA CASAS

NI una más y ni una menos eran las que el otro día repartían en la Caja de Chaletización Popular. Una larga e interminable cola de aspirantes a dichas casas salía del hall principal de la Caja, llegaba hasta la Alameda y daba cuatro vueltas a la manzana. Formada en esa cola, apretujada cual si viajara en góndola Pila-Cementerio, una mujercita esperaba pacientemente.

Después de cuatro días y cuatro noches de continua espera la mujercita logró llegar, por fin, hasta una ventanilla que se abría al fondo del hall. No bien llegó a ella, un empleado le preguntó:

—¿Y a usted, señora, qué se le frunce?

—Venía por lo de las casas, mi señor caballero...

—¿Tiene número?

—No me han dado na número.

—Bueno, señora; aquí tiene el número tres millones cuarenta y

dos mil. Guárdelo muy bien y dése una vuelta por acá el año de 1994.

—Pero... ¿Y las casas que están repartiendo ahora?...

—Son para los que se inscribieron en 1904, señora. ¡Tienen que tener la preferencia! ¡Fíjese, cuarenta y dos años esperando! Y no crea que les tocó a todos los inscritos el año 4: de doscientas sesenta casas, sesenta fueron para los consejeros, y entre los diez mil inscritos sorteamos las otras doscientas...

—¿Así es que a mí, a lo mejor, el año de 1994 no me toca nada?

—Bueno, si anda con suerte, señora, le puede tocar, ¡y si no deberá esperar hasta el loteo del año dos mil ciento veinte!

Y el empleado se dió vuelta, para entregar el número tres millones cuarenta y dos mil uno al peticionario siguiente.

SILLON PRESIDENCIAL

—¡VENGA un abrazo! —le dijo don Gabín al Alcalde de Iquique don Anaximandro Bermúdese que presidía la delegación de los Hijos de Tocopilla. Después de inevitable abrazo, don Anaximandro, perfectamente posesionado de su papel, carraspeó un

poco y expresó lo siguiente:

—Aquí vengo, don Gabín, a obsequiarle este sillón presidencial en nombre de los Hijos de Tocopilla...

—¿Y cómo están los hijos? —interpeló el Pelado Escanillo, que es muy bien educado.

—¡Están bien, gracias! —contestó el Alcalde, quien luego prosiguió de la siguiente manera:

—Deseamos que este sillón que ahora le regalamos sea lo suficientemente cómodo.

—¡Voy a probarlo! —dijo don Gabín, sentándose. Luego de probarlo, dijo—: Sí, mi querido amigo Anaximandro, el sillón es cómodo; me sentaré largas horas en él. ¡Venga un abrazo!

—Porque sabemos —prosiguió el Alcalde— que usted, don Gabín, tiene que llevarse viajando debido a que no dispone en La Moneda de las comodidades necesarias. El obsequio del sillón presidencial es justamente para procurarle esas comodidades y evitarle tantos fatigosos viajes, que arruinan la salud de cualquiera.

En ese punto de su discurso hubo de interrumpirse don Anaximandro Bermúdese debido a que un edecán entró a avisarle a don Gabín que ya estaba listo el avión que lo conduciría a Los Angeles.

—Mi querido amigo —se despidió el obsequiado—, la próxima semana volaré hasta Tocopilla, ¡con el objeto de escuchar la otra parte de su discurso!

¿HA REIDO USTED CON "TOPAZE"?

También reirá con

"POBRE DIABLO"

la revista tandera de los lunes.

DICCIONARIO COMPLETAMENTE TOPACICO

PASCUA.— Pretexto para vender un juguete que apenas vale veinte pesos en la estratosférica suma de quinientos.

AÑO NUEVO.— Una utopía. Porque cada año que nos va cayendo encima es más calamitoso que el anterior.

ACEITE.— Líquido que, según los soñadores y optimistas, sirve para aliñar las ensaladas, pero que se consigue con "aceite".

LUZ.— Lo que hace falta para aclarar muchas cosas en este alargado país, entre ellas, el costo de la luz.

HABITACION.— Algo que la Caja de la Idem nos está prometiendo desde el tiempo de Ñauca.

AGUA.— Un líquido que, a las personas que viven en un tercer piso, no llega nunca. Y, de llegar, parece que estuviera de luto.

TRIGO.— Elemento que se necesita para la confección de la harina.

HARINA.— Elemento que es indispensable para la elaboración del pan.

PAN.— Una cosa muy mala, que en Chile se hace hoy sin harina y sin trigo.

HUELGA.— Procedimiento para conseguir un rápido aumento de sueldo.

BALANCE.— Incendio.

MENENDEZ Y PELADO

GABITO por Pepo

LA COLUMNA DE TRAJANO

DEL DICHO AL HECHO

La mayor desgracia que puede caberle a un político es verse obligado a realizar como gobernante, lo que prometió como caudillo.

DE LA INQUIETUD

Hay dos clases de inquietudes espirituales: una que se traduce en obras, y otra que se traduce en viajes.

DEL PUEBLO

Goethe escribió lo siguiente: "El pueblo quiere ser embaucado, y, por consiguiente, se hace mal en no embaucarlo".

DE LA ECONOMIA

Vamos pasando de la economía liberal a la economía dirigida, pero lo malo está en que en este momento pasamos por la economía mal dirigida.

DE LA BIBLIA

Acaso el fundamento de todos los males de Chile proviene de que damos de beber al hambriento.

DE LAS BUENAS INTENCIONES

Somos un pueblo bondadoso, y ello queda demostrado porque perdonamos todos los desaciertos que se cometen porque se cometieron con buena intención.

TRAJANO.

EL MEJOR REGALO

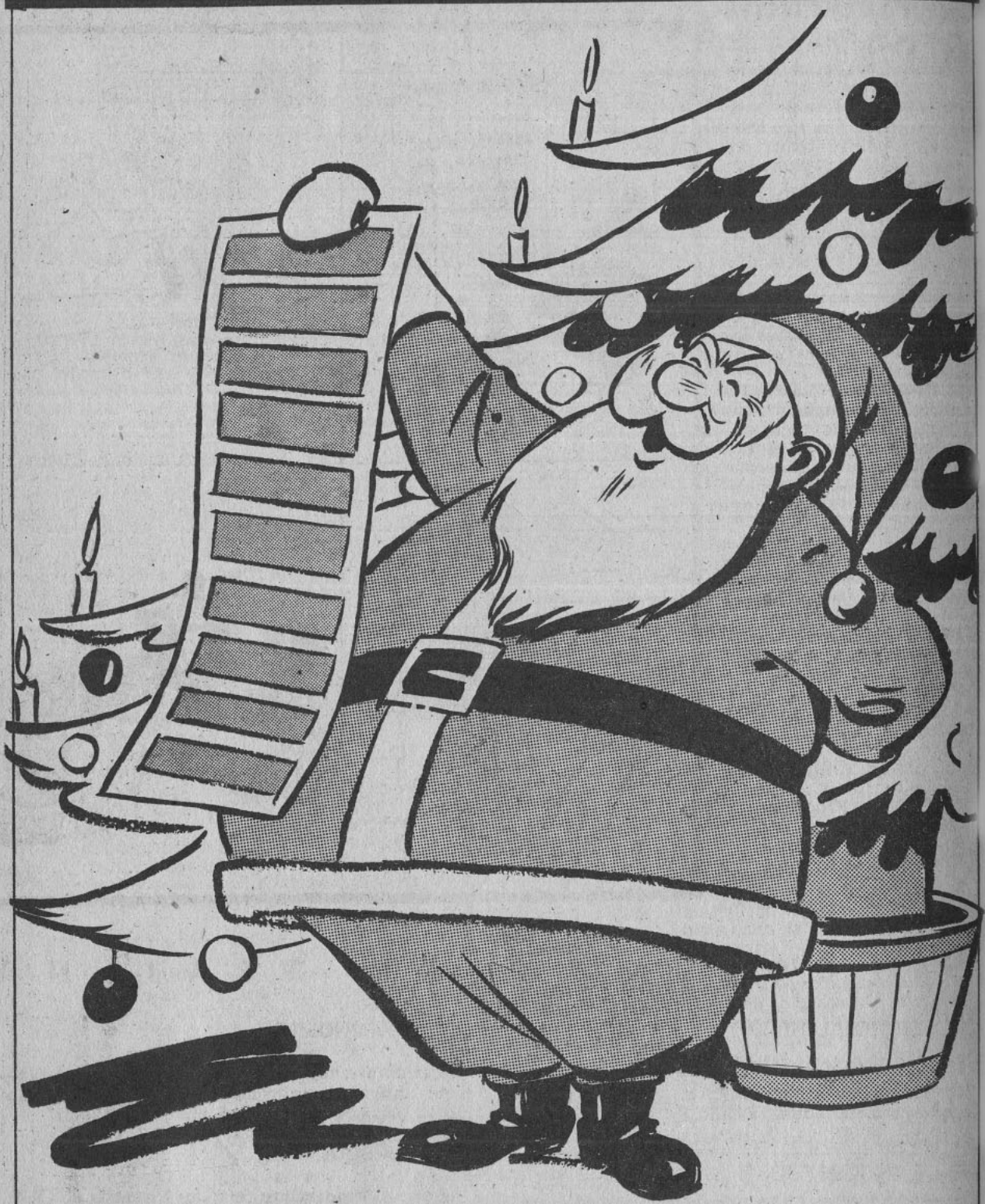

SANTA CLAUS.— Y sin lugar a dudas, el mejor regalo de Pascua que puedo hacer a los chilenos es un billete de la POLLA CHILENA DE BENEFICENCIA, que permitirá a su dueño iniciar una vida de millonario el próximo Año Nuevo.

LA POLLA CHILENA DE BENEFICENCIA SORTEA TRES MILLONES, EL 1.º DE ENERO DE 1947

Compre hoy mismo su boleto.

ENTERO: $ 300.— **VIGESIMO: $ 15.—**

UNA SESION VERDADERAMENTE HONORABLE...

TENEMOS un verdadero placer en obsequiar a ustedes, taquigrafiada al pie de la letra, una sesión que es idéntica a todas las que se están llevando a sargento en la Cámara de Diputados.

Los padres conscriptos, a quienes nuestro pueblo eligió para darnos pan, techo y abrigo, actúan:

EL PADRE COLOMA (tocando afinadamente el timbre).— ¿Qué les parece que demos por abierta la sesión?

EL CAMARADA ROSALES (que anda con el genio atravesado).— ¡Jamás!

EL PADRE COLOMA (resignado).— En tal caso, no la abro.

EL OLORABLE GARRIDO (interviniendo).— ¿Me permite, señor presidente? He leído en un diario gobiernista...

EL CAMARADA ROSALES.— ¡No nos venga con indirectas! ¿A qué diario se refiere?

EL CORRELIGIONARIO GARRIDO.— Yo quisiera, señor presidente...

EL CAMARADA ROSALES (ya medio saltón).—El probrema que aqueja al país, señor presidente...

EL OLORABLE CIFUENTES.— Yo quisiera...

EL CORRELIGIONARIO GARRIDO.— ¡Imposible! ¡Su señoría es un carecallo!

EL PADRE COLOMA (haciendo sonar todos los timbres habidos y por haber).— ¡Ay, qué niños tan malos, no jueguen con ellos! ¿Que no saben que estamos celebrando la Pascua?...

EL OLORABLE GARRIDO.— Como yo tengo que justificar la dieta que gano, me voy a permitir le decir una palabra muy fea al camarada Rosales.

EL CAMARADA ROSALES.— De esa palabra yo me jajajeo tres veces consecutivas. Así: ¡ja, ja y ja!

Ante la actitud del camarada Rosales, el correligionario y amigo Garrido echa mano a su bolsillo y perora:

EL CORRELIGIONARIO GARRIDO.— ¡Qué lástima es que no haya traído una hoja de afeitar!... Que de lo contrario...

Todos los Olorables asistentes a la sesión empiezan a desenfundar sus respectivos revólveres.

EL CAMARADA ROSALES.— ¡Ya está! ¡Ya me aburrí! Voy a sacar mi tremenda pistola ametralladora y no voy a dejar a nadie bueno.

EL CORRELIGIONARIO CIFUENTES.— Como mi pistola no me funciona, voy a solicitar de mis camaradas y amigos que me traigan un tanque...

EL PADRE COLOMA.— No nos olvidemos de que hay que matarnos los unos a los otros.

EL CAMARADA ROSALES.— ¡No nos venga con palabras almibaradas: aquí el más gallo mata al más gallina!...

Y se arma, como de costumbre, en la Cámara de Diputados, el tole-tole más grande del hemisferio, con Antártida y todo: balazos, palabras feas, puñaladas, tinterazos... Y todo para que los señores que ganan una suculenta dieta se dediquen a buscar la forma en que el pobre Verdejo no se muera de hambre...

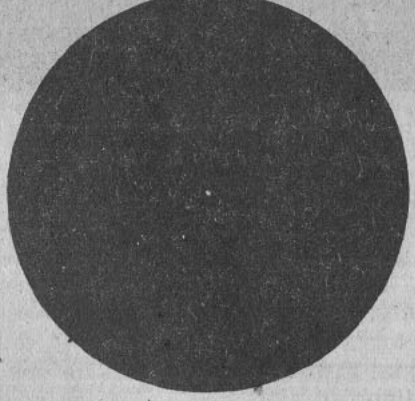

EL PUNTO NEGRO DE LA SEMANA

HASTA hace una semana y durante todo el invierno existía los días sábados un tren que partía a las dos y media de la tarde en dirección a Cartagena. Dicho tren formaba parte del llamado "Horario de Invierno".

Desde el día 21 de diciembre rige en la Empresa de los FF. CC. del E. el "Horario de Verano". ¿En qué suponen los lectores que consiste dicho horario? ¿En un aumento de trenes a la costa, ya que, por lo menos, se triplica el número de pasajeros que desean tomar aire de mar? ¡No; no consiste en eso! El "Horario de Verano" se diferencia del "Horario de Invierno" en que durante el verano se suprime el tren que corre a las dos y media.

En resumen, la Empresa de los Ferrocarriles, en lugar de dar facilidades a las personas para visitar las playas durante el verano, se las restringe, y otórgaselas muy hidalgamente durante los meses de junio y julio. Los Ferrocarriles se merecen el Punto Negro de la Semana, ¿verdad?

POLITICOS DEL ALIVIOL

DON CHUMINGO DURAN.— Para quitarme los dolores de cabeza que me están causando los empleados particulares, que están que ya me echan de la pega, me aliviolaré inmediatamente.

LA PASCUA DE LOS NIÑOS RICOS

¡QUE difícil es ahora darle gusto a los chiquillos, en esta cuestión de repartirles juguetes para la Pascua! Los muchachos cada día progresan más y se van poniendo descreídos y exigentes. Ahí tienen ustedes lo que acaba de pasarle a Don Gabín Gonzaloff con sus hijos Radiquito, Comunistito y Manchesterito.

Los tres cabros principiaron por escribir las consabidas cartitas al viejito pascuero y vean lo que pedían:

De Radicalito Gonzaloff.

"Querido viejito pascuero:

Yo me ey portado bien bien con mis papases y con mis ermanitos. Kada ves que ellos queren de pelear, yo los compongo. Claro que Comunistito y Mánchester son arto malos y se queren agarrar todos los juguetes para ellos zolos.

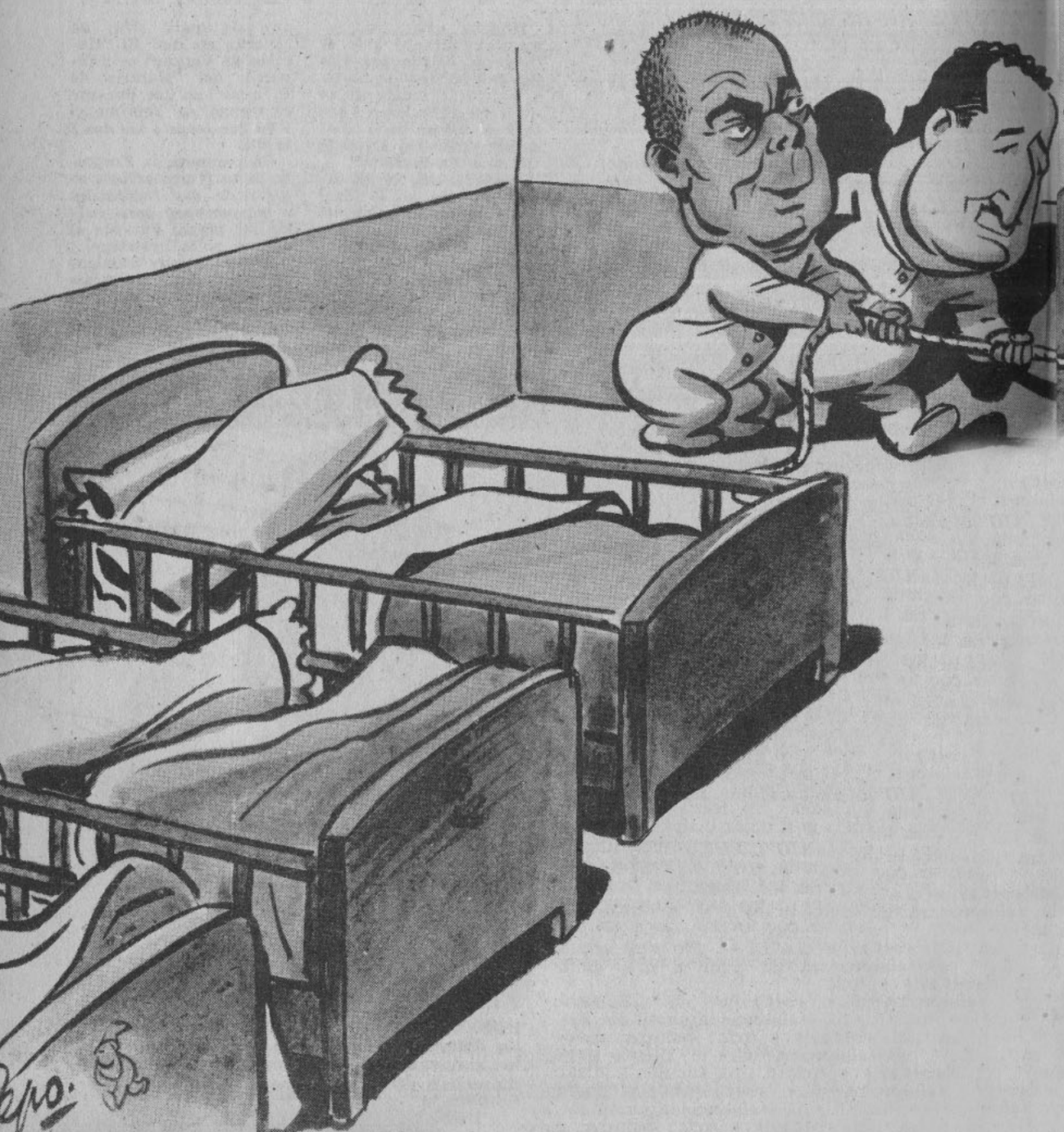

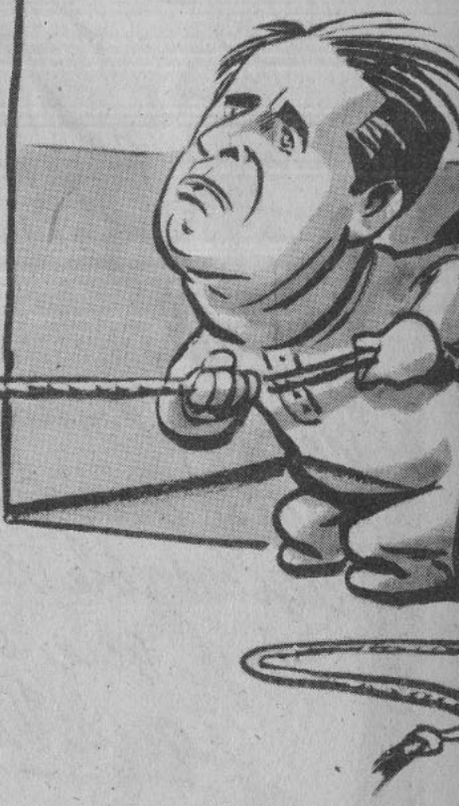

—...y apenas lo botemos, nos apoderamos de lo que lleva en el saco.

Por eso las güinchas que yo les aflojé en lo de las Intendensias y las Governasiones. ¡Como ñique!

Por eso, mi viejesito lindo, yo te pido que me dejes en los zapatitos lo sijiente:

Todas las Cajas, fiskales y semifiskales; hartos uniformes de Embajadores y Menistros bien Plenipotensiarios, muchísimos juguetes públicos y un montón de Carteras para jugar a los ministros.

Muchas gracias, viejito, y que el CEN te lo pague.

FDO. *Radiquito Gonzaloff.*"

De Comunistito Gonzaloff.

"Camarada pascuero:

Yo me estoy portando regular..., ¿y qué pues? De todas maneras me tenís que mandar para la Pascua roja lo que ahora te digo y si no me lo regalas, ya verís lo que te pasa con Chascón Tapa Corona, que dice que esto del viejito pascuero son puras patillas pa acer leso a los chiquillos hamburgueses:

Mándame unos faroles nuevos, porque los que me regalaron antes de la selección de mi papá están muy pasados de moda, hasta los perros

se hacen pichí en eyos. Yo quiero también una sindicalisación bien campecina para sacarle pica a Mánchester, que cada día está más cargante. Lo único que te pido, puez, es sindicalisación, porque es lo que más farta me ace para segir jugando con los niños del varrio a la huerga. ¡Ya lo sabís!

Asta luego, viejo clueco.

FDO. *Comunistito Gonzaloff.*"

De Manchesterito Gonzaloff.

"Señor Viejo de todo mi respeto:

Mi papá dice que me estoy portando mal; pero todo es porque él tiene de regalón a Comunisto, y Rádico se lleva haciéndole la pata a los dos. Yo soy el único que creo en ti, viejito milogroso; los otros se hacen no más para que le regalen juguetes.

Como yo tengo de todo, porque me han zovrado hartos juguetes de las otras Pascuas, que eran bien buenas conmigo, no te pido nada por ahora. Pero, eso si que si; te ruego que no le mandes la sindicalisación a Comunisto y mucho de menos los faroles que te pide. Lo hace de puro malo para colgarme a mí y a unos niñitos pelucones que todos los días bienen a jugar conmigo a los soldaditos.

Gracias antisipadas, viejito santo.

FDO. *Mánchester Gonzaloff.*

Lo malo está en que el pobre don Gabín Gonzaloff sufre y toma demasiado en serio las cartitas de sus tres hijos. Bueno está que se acuerde que él también fué niño y harto que lo coscachearon cuando se ponía demasiado pedigüeño.

Lo que convendría hacer con Radiquito, Comunistito y Manchesterito sería bajarles los pantalones y darles una buena corrida de palmadas a zapato pelado.

¡Les sienta a los tres tontos grandotes estar pidiendo juguetitos! ¡Dios los guarde!

CHOP BLANCO.

¡SUSCRIBASE A "TOPAZE"!

PRECIO DE LA SUSCRIPCION:

Un año	**$ 134.—**
Seis meses	**$ 77.—**
Extranjero	**$ 184.—**

CREDITOS FISCALES

EL GOBIERNO, con el objeto de que don Carlos Contreroff pudiera cumplir las promesas hechas a los trabajadores del riel, se vió obligado a solicitar de los empleados particulares un préstamo por la cantidad de 50 millones de pitos. En cuanto los empleados supieron del sablazo gobiernístico, se las arreglaron inmediatamente para no ponerse de acuerdo.

He aquí las argumentaciones que ambos bandos esgrimieron para defender sus tesis: "Nosotros —dijo el bando rangoso— queremos cooperar con el Gobierno: por lo tanto no le negaremos la plata que con tanto interés solicita." Por su parte, el grupo de los amallados manifestó: "Como deseamos cooperar con el Gobierno, no prestaremos ni una chaucha, siguiendo las instrucciones del Ministro Guardabajoltz, que ordena restringir los créditos."

—¡Krumiros, traidores, nazi-nipos! —gritaron los miembros de la Comunistec a los que se negaron a acordar el préstamo.

—¡Saboteadores, inflacionistas, enemigos del Ministro Guardabajoltz —saltaron a su vez los miembros de la Tacañec.

Ante un dilema tan extraño, quisimos averiguar lo que sobre este

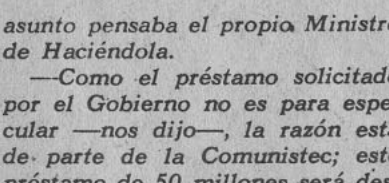

asunto pensaba el propio Ministro de Haciéndola.

—Como el préstamo solicitado por el Gobierno no es para especular —nos dijo—, la razón está de parte de la Comunistec; este préstamo de 50 millones será destinado a fomentar la producción. Gracias a ese dinero se fomentarán los choques de trenes, los descarrilamientos y los atrasos de los trenes.

Y así quedó clarificado, desde el punto de vista del Gobierno, lo relativo al préstamo de los 50 millones.

GUIRIGAY

DON JOSE SANTOS SALE, NO SALE

EL OTRO DIA se decretó lo siguiente: "Vistos los antecedentes y teniendo presente que don José Santos Sale ha organizado en beneficio de la ciudad una serie de instituciones, Amigas de Santiago, decreto:

"Cámbiese el segundo apellido, Sale, de don José Santos, por el de *Sigue*.

"Desígnase a don José Santos Sigue como Alcalde de Santiago."

Este decreto ha llenado de regocijo a toda la ciudad. Las calles, las avenidas, los parques públicos, los monumentos que engalanan a Santiago y los hermosos jardines, están felices, regocijantes, eufóricos. Porque don José Santos Sigue ha sido un Alcalde superior al Alcalde de Zalamea y aun a ese otro del famoso "Sombrero de Tres Picos". Don Nathanael Yáñez Silva no trepidaría en decir de él que es un Alcalde con sensibilidad y el Doctor Goldschmidt lo calificaría de Alcalde tonal, en que el equilibrio de los planos reguladores demuestra una positiva valorización de sus medios expresivos.

Nosotros estamos de acuerdo con la ciudad, con don Nata y con el Profesor Goldschmidt.

Pero deseamos apelar a los medios expresivos de don José Santos Sigue y solicitar de él que mande y ordene ajusticiar con pena de muerte y alevosía a todo chófer de vehículo motorizado que abuse de su claxon, bocina, pito, matraca y escape libre. No ignorará don Jo Santos, por lo mucho que ha vi jado y vivido, que la ciudad Santiago es la más bulliciosa d mundo. Suprima, pues, esos desco ciertos para bocinas, claxon y e cape libre con que nos regalan l chóferes santiaguinos y se cumpl rá en él lo que dice Alfonso Sabio: "E un príncipe debe ate der no se fagan destropicios a s vasallos".

HISTORIA DE DOS PUÑETES

HACE algunos años, siendo M nistro del Trabajo don Anton Poupin, salió con un ojo en tint en Tejas Verdes.

¿Inició una querella el mal aco dicionado Ministro? ¡No la inici ¿Renunció a su puesto, al cual pus en ridículo por propia iniciativa ¡Tampoco renunció al puesto! don Antonio Poupin continuó co curriendo al Ministerio, equipad con anteojos oscuros y poco a poc el escándalo fué decreciendo has que el olvido de la opinión públi cubrió de indiferencia el suceso.

La prensa de oposición, apar de tomar un poco para el tande el puñete y el ojo en tinta Poupin, no hizo mayor hincapié e tan extraordinario caso. ¿Por qu la prensa de oposición no llevó

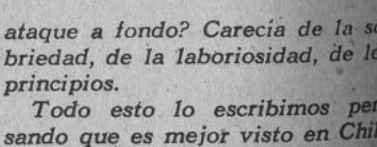

ataque a fondo? Carecía de la s briedad, de la laboriosidad, de l principios.

Todo esto lo escribimos pe sando que es mejor visto en Chi un Secretario de Estado al cual dejan un ojo en tinta que otro S cretario de Estado que le pone u ojo en compota a su contrincant Al igual que en el Sudamerican de Box, la opinión pública de nue tro país da el triunfo al derrotad y declara perdedor al que por knock-out a su contrario.

¿HA REIDO USTED CON "TOPAZE"?

También reirá con

"POBRE DIABLO"

la revista tandera de los lunes.

¡RADICALES!
¡LIBERALES!
¡COMUNISTAS!

Tenemos para regalos de Pascua y Año Nuevo un inmenso surtido de maravillosos regalos para ustedes. Hermosas embajadas envueltas en papel celofán, lindos consulados en cualquier parte del mundo, vicepresidencias ejecutivas, direcciones generales y mil pegas más.

CASA DONDE TANTO SE PASCUALEA
Moneda, entre Morandé y Teatinos.

¡¡HUELGAS!!

A los empleados públicos y particulares, a los obreros del carbón, del salitre y del cobre, a los ferroviarios y tranviarios, ofrecemos:

LINDOS SURTIDOS DE HUELGAS LEGALES E ILEGALES

¡Nadie sale sin comprar! ¡Son las huelgas más revoltosas del mundo!

¡DECLARESE EN HUELGA HOY MISMO, NO LO DEJE PARA MAÑANA!

TIENDA "SE ARMO LA ROSCA, DIJO LA MOSCA"

.... Hay una cerca de su oficina. ....

Haga Regalos Prácticos

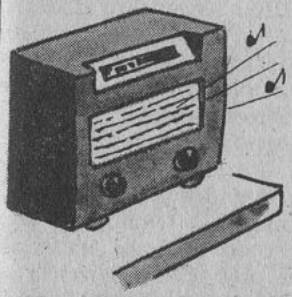

Ninguna radio mejor que la

RADIO ANTI-DIC

Usted desconecta el dial y listo: no tiene que oír los programas obligados que le encaja la Direusión de Hinformasiones y Jurtura.

PIDALA EN CUALQUIER PARTE

UN REGALO INOLVIDABLE PARA SUS HIJOS

Leche, auténtica leche de vaca, blanca, pura, pasteurizada.

La encontrará donde..., aunque no, no se haga ilusiones: desde que el Ministro de Agricultura "solucionó" el problema de la leche, no hay leche.

PAN DE ASERRIN

Rico, saludable, alimenticio, y no como el pan de harina de trigo que obligaba a comer la reacción al camarada pueblo.

¡Coma una vez nuestro pan y, palabra, no le quedarán ganas de volver a comerlo!

GRAN PANADERIA CHASCON CORONA. KREMLIN esq. MOSCU

¡PASE SU PASCUA Y SU AÑO NUEVO CONTENTO!

Tenemos el más fantástico surtido de:

Castillos feudales en el San Cristóbal, Palacios rococó en el Santa Lucía, Villas veraniegas en Riña del Mar, Casas solariegas en La Serena.

¡LA ESTAN DANDO!
Todo esto lo ofrece **JOSE SANTOS CLAUS Y CIA.**

NIÑOS TERRIBLES

DON JOSE PEPE.— ¿Y hasta cuándo voy a tener que aceptar que esta señora esté convertida en mi niñera?

AQUELLA noche en la casa manchesteriana hubo un ajetreo inusitado. Después de dos horas de continuas discusiones, triunfó la tesis sustentada por don Gustavón Rivera Calesa, denominada "tesis de la niñera", en contra de la propiciada por don Radul Marín, que era partidario de la denominada "tesis de la arrancada".

Según lo acordado por los triunfadores, don Gustavón Rivera debería disfrazarse de niñera, para cuidar al Partido Comunista, que, según él, es un partido sin experiencia gubernativa.

Así las cosas, unos directores generales salieron a buscar delantales, otros se procuraron medias, aquél un yestido, y luego de subsanadas unas cuantas complicaciones, don Gustavón Rivera Calesa quedó transformado en una perfecta "nurse". En esa indumentaria, don Gustavón se dirigió a La Moneda y se sentó tranquilamente a tejer a palillo, mientras en un inmenso escritorio trabajaban los tres Ministros comunistas.

—¿No es cierto, Gustavina —preguntó el Ministro Concha y Ternero—, que los niños buenos no le hacen huelgas al Gobierno?

—¿De dónde has sacado eso, niño? —respondióle la "nurse"—. ¡Por el contrario, los comunistas deben hacer huelgas más o menos grandes..., es lo justo! ¿No sabes esa canción tan linda que dice: "Nana niño, nana de la huelga grande que está decretada"?

Y los tres Ministros comunistas aceptaron sonrientes una huelguita en la zona del cobre.

Dos días después, Carlitos Contreroff declaró enfáticamente:

—¡No, no lo hago!

—¿Qué es lo que no haces, Carlitos? —interrogó Gustavona.

—¡No nombro ni nombro a Chascón Corona en el Instituto de Economía Agrícola!

—¡Malo, muy malo, Carlitos! Los niños buenos les dan pegas a sus amiguitos. ¡Hay que ser generosos con los puestos públicos y con el presupuesto!

—¡Pero si Chascón Corona es tan peleador!

—¡Ya se corregirá! ¡Nómbrelo no más, m'hijito!

Pasados algunos días, Chascón Corona armaba su primera rosca, y peleaba diez round en el Instituto. Don Gabín estaba furioso:

—¡Esto es una barbaridad! ¡Usted, Gustavona, que está aquí para vigilar a los niños sin experiencia, debería haberse opuesto a ese nombramiento!

—¡Me opuse, don Gabín, me opuse, pero no me hacen juicio! ¡Nunca había visto niños más malos! ¡Hacen su pura y santa voluntad! ¡Tengo hartas ganas de irme y dejar esta casa!

—¡No, Gustavona!; usted no puede hacer eso..., además los niños están encariñados con usted... ¡Quédese, pero sea más enérgica!

—Está bien, don Gabín..., me quedo.

Y el aya, sonriéndose en las sombras, se retiró a su habitación, pensando:

"¡Los tengo dominados, los niños hacen lo que yo quiero!"

Pero un día Gustavona sintió risas y carcajadas en la pieza del lado. Acercóse en puntillas a la puerta, y escuchó lo siguiente:

—¡Tan lesa que es esta Gustavona! —decía Miguelito Concha y Ternero—. ¡Cree que nosotros no hacemos nada más que su voluntad, y en el fondo hacemos lo que nos viene en gana!...

—Sí —repuso Contreroff—. Yo le dije el otro día: "¡No quiero ni quiero intendencias..., odio las gobernaciones!" Y como ella sospecha de todo lo que hacemos, pensó que nos comprometería si nos daban intendencias, y le dijo a don Gabín que nos obligara a aceptarlas... ¡Es una vieja muy despistada esta "nurse"!

El aya manchesteriana no aguantó más:

—¡Chiquillos de moledera! —gritó, esgrimiendo una escoba. Pero los tres niños terribles del P. C. escaparon riéndose, sin que el correctivo liberal pudiera alcanzarlos.

TOPACILLO.

SINTONICE AMENIDAD, CULTURA E INTERES INFORMATIVO EN LOS PROGRAMAS DE LA PRIMERA Y MAS POPULAR CADENA NACIONAL DE EMISORAS: RADIOS "LA COOPERATIVA VITALICIA"

DON LOMBARDO VOLTEDANO

ES bien curioso lo que está pasando con algunos famosos socialistas del mundo cuando llegan a la ciudad de los rascacielos, ya sean don Bernardo Ibáñese, don Raúl Raspa de la Torre y, ahora, don Lombardo Voltedano. La de los dos primeros es historia antigua; remitámonos, pues, al último. Vamos viendo la entrevista que le hizo el corresponsal de "The Chiping News of Wall Street" al líder mexicano:

—¡Oh! Míster Voltedando, ¿qué estar osted podiendo decirme de Chile?

—¡De Chile! —contesta admirado el intercambiado—. ¿Qué tengo yo que ver con ese país de la zona astral?

—¡Oh! ¡Oh! Mi estar creyendo que osted estando invitado y viniendo de the Ceteché chilena...

—¿Cómo se le ocurre, Míster Chiping, que yo me voy a meter con esos rotos entregados al oro de Moscou?

—¡Oh! ¡Oh! Mi comprende; ¿entonces osted, Míster Longbardo, no estar entregado con nadie?

—Por supuesto, yo estoy completamente libre; no tengo nada que ver con la URSS. ¡Me carga el oro! Es muy pesado...

—Pero, Míster Bartole, nosotros estando un poco creyendo que osted siendo siempre un poco mocho comonisto.

—Por Dios, Míster Chiping, no diga eso. Lo que pasa es que los rusos estaban, después de la guerra en Europa, demasiado peligrosos... Había que brujulear mucho la naipada. Pero después...

—¿Qué estando pasando depoés, Míster Toletole?

—¡Ah! Después vinieron los grandes inventos americanos y era una lombardada seguir siendo comonisto, como dice usted, Míster Chipe.

—¡Oh! ¡Oh! Very well. ¿A which inventos estarse osted referiendo?

—A los atómicos, pues, Míster Chipe: la bomba atómica, el Braden atómico, el dólar atómico, etc.

—¡Oh! ¡Oh! Mocho bien. Okey. ¿Entonces haciéndome osted. Místed Tole Voltedando una declaración para los trabajadores del Mondo?

—Pero claro; présteme la pluma fuente.

Y el líder puso su firma en la siguiente declaración, aparecida al día siguiente en "The Chiping News":

"La situación actual porque atraviesa el Mundo recomienda a los trabajadores seguir el puro capital de Karl Marx; las demás son pamplinas. Nada con esos rotos chilenos que siguen a Contreroff Labarkachesky. ¡Trabajadores del Mundo, Unidos! ¡Viva yo, Ibáñese, Alvarez Villablanca y Chicho Llende!"

Lombardo Toledano, antes de llegar a Nueva York.

Lombardo Toledano, después de salir de Nueva York.

Y asi termina lo que dice el "Chiping News" sobre la nueva posición del caudillo de Jalisco. ¡Qué ganas nos bajan de ser socialistas y de poder hacer un viajecito a Estados Unidos!

TOPOCHO

Por PEGGY

LA otra mañana, un periodista amigo mío estaba citado por cierto Ministro que quiso ser candidato a senador por el Norte, pero que se chingó.

La audiencia era a las 9 1|2 de la mañana, pero claro que el Ministro no llegó hasta el mediodía. A esa hora en la sala de audiencias había más de 300 personas, por cuanto se fueron acumulando las citadas a las 9, a las 9 1|2, a las 10, a las 10 1|2, etc. Los reclamos eran tremendos y una pobre señora hasta se desmayó.

Cuando llegó el Ministro, atendió primero un asunto particular, y como seguía la espera de los 300 interesados en hablar con él, un secretario, todo acholado el pobre, se asomó y dijo:

—Perdonen, pero el ministro no los puede recibir porque se fué..., por la puerta de escape.

Bueno, yo no hago ningún comentario y no hago sino mencionar este hecho, que es verídico. A lo más repetiré lo que decían los trescientos damnificados, que era lo siguiente:

—Si este Ministro no tiene tiempo para atender el Ministerio, ¿por qué no se va para su casa?

Y tenían toda la razón.

◆

OTRA cosa que he sabido es que don Osvaldo Sabueso, director de Cachativaciones y autor de los discursos presidenciales, antes de un mes dejará de ser el Primer Sherlock Holmes de la Nación.

Y según me informan, este caballero, que desea conocer el mundo, se irá al extranjero con una de las pegas más envidiables: viajante internacional del salitre.

Londres, Nueva York, Yokohama, El Cairo, Oslo, etc., serán las canchas de don Oswaldo. Allá donde quiera ir irá premunido de la correspondiente cantidad de dólares. ¿Qué más quiere?

A quién el Cen se la dió, San Gabriel se la bendiga.

◆

EL Primer Abrazatario le ofreció el otro día a monsieur Gustave un puesto de consejero del Banco Central. Pero monsieur Gustave, que no puede ver a los comunistos ni en pintura y mucho menos de cuerpo presente, le dijo: "Merci, monsieur Abrazataire, mais n'est pas possible".

La parte más sabrosa de este chisme viene ahora. Y es que los demás consejeros del Banco están felices porque el caballero francés no aceptó la pega. Claro, monsieur Gustave sabe tanto de finanzas, que los "financistas" del Partido Comunista y del Rádico estaban temblando ante la idea de que el Mago los revolcara en cada sesión del consejo.

En cambio, ahora que están de consejeros los que no entienden nada de bancos, podrán lucirse a su gusto.

Será muy divertido todo esto, pero yo lo siento por el Banco Central.

◆

DON Falangín Frey ha escrito un libro. Este libro de don Falangín trata de muchas cosas, entre ellas de los que se hacen comunistas por snobismo.

Es una lástima que el autor no haya hecho una reseña de todos los snobs del marxismo-stalinismo-leninismo que deambulan por Santiago, y que van desde los artistoides que se las quieren dar de "progresistas", hasta los que andan detrás de Neruda para que los invite a su casa.

Porque han de saber ustedes, lectores, que el snob comunizante máximo es aquel que dice con voz emocionada: "Anoche estuve en casa de Pablo..."

◆

EL Semi-Intendente de Santiago, don Jorge Salemanco llamó el otro día a los jefes de Investigaciones y les dijo: "Caballeros, allánenme el Club Abraham König. ¡Ah!, y les advierto que si me vienen con que la noche del allanamiento no había juego, es más mejor que me presenten sus renuncias".

El allanamiento se produjo y ahora los dos concesionarios extranjeros de aquel garipaucho han sido deportados.

¡Bien por el Semi-Intendente y por los detectives que pillaron sin perro a los tahures hasta ahora intocados de ese Club radical.

20 CIGARRILLOS REDONDOS
CON MAYOR CONTENIDO DE
TABACO Y LA MISMA
EXQUISITA CALIDAD

PREMIER
BOQUILLA DE CORCHO

LAS LOCURAS DE LA SEMANA

Don Palcos Cuevas. — Tuvo un período de euforia en que actuó como generalísimo, como Ministro del Interior y como candidato a. loco por Tarapacá y Antofa. Casi mató a Don Siempre Listo Debalde, acogotó a Don Tan Custodio Vásquez y fué intendente y gobernador de todas las provincias de Chile por espacio de dos meses.

Ahora Don Palcos ha entrado en un período de misantropía tristísimo. No es generalísimo. no es candidato y no va a ser Ministro.

Le están preparando un apartamento en el Interior de la Casa donde cada día están siendo más todos los que están y están todos los que son.

Enrique Primer Alcalde. — Demostró en la Cámara que la única manera de salvar a Chacotillandia era atajar la inflación, restringir los créditos y evitar la locura de la especulación, es decir, poner en práctica la teoría del boxeador Guardabajoltz. Y terminó su discurso así:

"En vista de que Guardabajoltz es el único en Chile que se ha atrevido a tirarse contra la corriente, propongo que lo saquemos a tiros del Ministerio".

Don Enrique Primer Alcalde ha sido muy felicitado por Don Jorge González Von Marées, y ha sido contratado por la Chile Films para protagonizar la película "El Loco Estero", de Blest Pancho Gana.

Eduardo Moore Loquero. — Se abrió la sesión de la Cámara de Diputados y se dirigió al presidente: "Pido la locura, señor presidente". "La tiene, señor diputaloco" —contestó éste. Y habló Don Eduardo.

—Era para decir a la Holorable Cámara que los rotos del campo gozan como locos en agua tibia. Ganan más que Don Gustavo Ross; tienen canchas de golf, cines, radiovictrolocas; comen como condenados y se ríen de los peces de colocos.

—Pero —terminó el señor Moore —, sin embargo, yo creo que hay que preocuparse de esta pobre gente.

El presidente tocó la campanilla, suspendió la sesión, y llamó a la Asistencia Pública para que mandaran a la Cámara una ambulancia de fuerza.

Pedro García de la Chacra. — Es diputado recontra derechista, tiene más apellidos que don Jaime, y, naturalmente, es enemigo a full de la sindicalización campesina.

Pues bien, acaba de hacerse miembro del Sindicato de Agricultores, mientras va a tener que afrontar a los jinetes, preparadores, corraleros, apuestosmuteros, porteros, etc., del Club Hípico, del cual es presidente.

Don Pedro García de la Chacra ocupa en la actualidad una vacante de Napoleón Campesino en la calle Waterloo de los Olivos.

Ferdinando Maira. — Compra un punching-ball, toma un profesor de box, adquiere un gimnasio, sale a trotar todas las mañanas al San Cristóbal y hace guantes con Carabantes. ¿Para qué? ¡Ah! Porque se ha comenzado a entrenar para defender al Ministro de Hacienda.

—Al que me toque en la Cámara a Guardabajoltz, le saco la contumelia —ha dicho.

Viene la famosa sesión y las Derechas casi se comen vivo al Ministro.

Don Ferdinando Maira se pone a contar el público que hay en galerías y oye los garabatos en contra de Guardabajoltz, como quien escucha piropos. Ayer lo encontramos tejiendo a palillos en el patio de los locos pacíficos de la Casa Lorates.

Abraham Reclamos Alcaíno. — Era presidente de la Caja de la Habitación Popular, y cada quince días anunciaba que en esos momentos se terminaba la casa número cinco mil. Con un prudente uso de la tabla de multiplicar se llegaba a la conclusión de que don Abraham había construído algo así como cuatro millones de casas baratas para obreros caros.

Al hacer entrega de la Caja ha resultado que no había ni cobre en la ídem y que no se han hecho más de media docena de casas, incluyendo la "Casa de las Tres Niñas", la Casa Donde Tanto se Sufre, la Casa de Abastos y, naturalmente, la Casa de Lorates. Ahora Don Abraham está pasando una temporada en una habitación de lo más mona que le han hecho en el "Sanatorio de la Habitación Populoca".

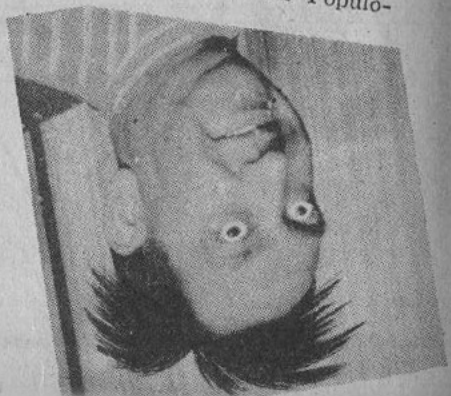

EDIT. AL DIA
MONEDA 1367

En el día de los Santos Inocentes.
ALIANZA DEMOCRATICA
TERCER FRENTE

EL CAMELLO: —¡Chitas que estoy jorobado!